

建信中短债纯债债券型证券投资基金

2024 年第 3 季度报告

2024 年 9 月 30 日

基金管理人：建信基金管理有限责任公司

基金托管人：中国农业银行股份有限公司

报告送出日期：2024 年 10 月 24 日

§ 1 重要提示

基金管理人的董事会及董事保证本报告所载资料不存在虚假记载、误导性陈述或重大遗漏，并对其内容的真实性、准确性和完整性承担个别及连带责任。

基金托管人中国农业银行股份有限公司根据本基金合同规定，于 2024 年 10 月 22 日复核了本报告中的财务指标、净值表现和投资组合报告等内容，保证复核内容不存在虚假记载、误导性陈述或者重大遗漏。

基金管理人承诺以诚实信用、勤勉尽责的原则管理和运用基金资产，但不保证基金一定盈利。

基金的过往业绩并不代表其未来表现。投资有风险，投资者在作出投资决策前应仔细阅读本基金的招募说明书。

本报告中财务资料未经审计。

本报告期自 2024 年 7 月 1 日起至 9 月 30 日止。

§2 基金产品概况

基金简称	建信中短债纯债债券		
基金主代码	006989		
基金运作方式	契约型开放式		
基金合同生效日	2019 年 3 月 8 日		
报告期末基金份额总额	9,752,076,442.49 份		
投资目标	本基金在严格控制风险和保持良好流动性的前提下，重点投资中短债主题证券，力争使基金份额持有人获得超越业绩比较基准的投资收益。		
投资策略	本基金的投资策略包括买入持有策略、久期调整策略、收益率曲线配置策略、债券类属和板块轮换策略、骑乘策略、价值驱动的个券选择策略、国债期货投资策略以及适度的融资杠杆策略等，在有效管理风险的基础上，达成投资目标。		
业绩比较基准	中债新综合财富(1-3 年)指数收益率*80%+一年期定期存款利率(税后)*20%		
风险收益特征	本基金为债券型基金，其预期风险和预期收益水平低于股票型基金、混合型基金，高于货币市场基金。		
基金管理人	建信基金管理有限责任公司		
基金托管人	中国农业银行股份有限公司		
下属分级基金的基金简称	建信中短债纯债债券 A	建信中短债纯债债券 C	建信中短债纯债债券 F
下属分级基金的交易代码	006989	006990	021951
报告期末下属分级基金的份额总额	8,510,384,973.82 份	1,241,689,583.30 份	1,885.37 份

§ 3 主要财务指标和基金净值表现

3.1 主要财务指标

单位：人民币元

主要财务指标	报告期（2024 年 7 月 1 日-2024 年 9 月 30 日）		报告期（2024 年 8 月 7 日-2024 年 9 月 30 日）
	建信中短债纯债债券 A	建信中短债纯债债券 C	建信中短债纯债债券 F
1. 本期已实现收益	56,232,832.83	7,958,083.85	5.79
2. 本期利润	19,540,203.58	2,442,695.14	-4.63
3. 加权平均基金份额本期利润	0.0021	0.0015	-0.0025
4. 期末基金资产净值	9,008,210,785.50	1,309,703,096.53	1,995.37
5. 期末基金份额净值	1.0585	1.0548	1.0583

注：1、本期已实现收益指基金本期利息收入、投资收益、其他收入（不含公允价值变动收益）扣除相关费用和信用减值损失后的余额，本期利润为本期已实现收益加上本期公允价值变动收益。

2、所述基金业绩指标不包括持有人认购或交易基金的各项费用，计入费用后实际收益水平要低于所列数字。

3、本基金于 2024 年 8 月 7 日起新增 F 类份额。

3.2 基金净值表现

3.2.1 基金份额净值增长率及其与同期业绩比较基准收益率的比较

建信中短债纯债债券 A

阶段	净值增长率①	净值增长率标准差②	业绩比较基准收益率③	业绩比较基准收益率标准差④	①-③	②-④
过去三个月	0.20%	0.04%	0.48%	0.03%	-0.28%	0.01%
过去六个月	1.21%	0.04%	1.50%	0.02%	-0.29%	0.02%
过去一年	3.35%	0.03%	3.29%	0.02%	0.06%	0.01%
过去三年	10.37%	0.03%	9.24%	0.02%	1.13%	0.01%
过去五年	19.05%	0.04%	16.18%	0.03%	2.87%	0.01%
自基金合同	21.59%	0.04%	18.41%	0.03%	3.18%	0.01%

生效起至今						
-------	--	--	--	--	--	--

建信中短债纯债债券 C

阶段	净值增长率①	净值增长率标准差②	业绩比较基准收益率③	业绩比较基准收益率标准差④	①-③	②-④
过去三个月	0.11%	0.04%	0.48%	0.03%	-0.37%	0.01%
过去六个月	1.03%	0.04%	1.50%	0.02%	-0.47%	0.02%
过去一年	2.99%	0.03%	3.29%	0.02%	-0.30%	0.01%
过去三年	9.21%	0.03%	9.24%	0.02%	-0.03%	0.01%
过去五年	16.98%	0.04%	16.18%	0.03%	0.80%	0.01%
自基金合同生效起至今	19.23%	0.04%	18.41%	0.03%	0.82%	0.01%

建信中短债纯债债券 F

阶段	净值增长率①	净值增长率标准差②	业绩比较基准收益率③	业绩比较基准收益率标准差④	①-③	②-④
自基金合同生效起至今	-0.24%	0.05%	0.07%	0.03%	-0.31%	0.02%

3.2.2 自基金合同生效以来基金累计净值增长率变动及其与同期业绩比较基准收益率变动的比较

建信中短债纯债债券A累计净值增长率与同期业绩比较基准收益率的历史走势对比图

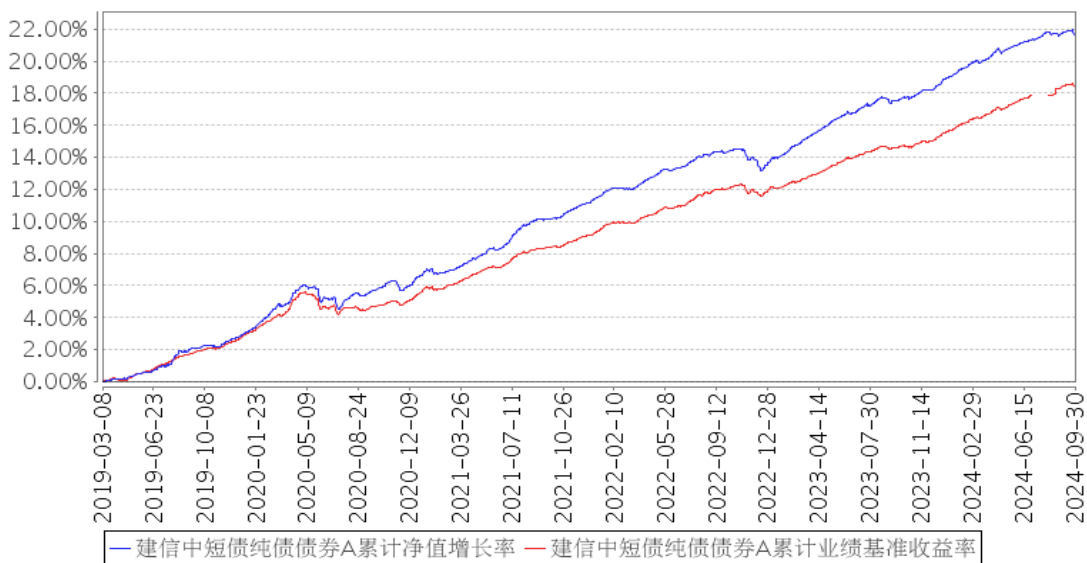

建信中短债纯债债券C累计净值增长率与同期业绩比较基准收益率的历史走势对比图

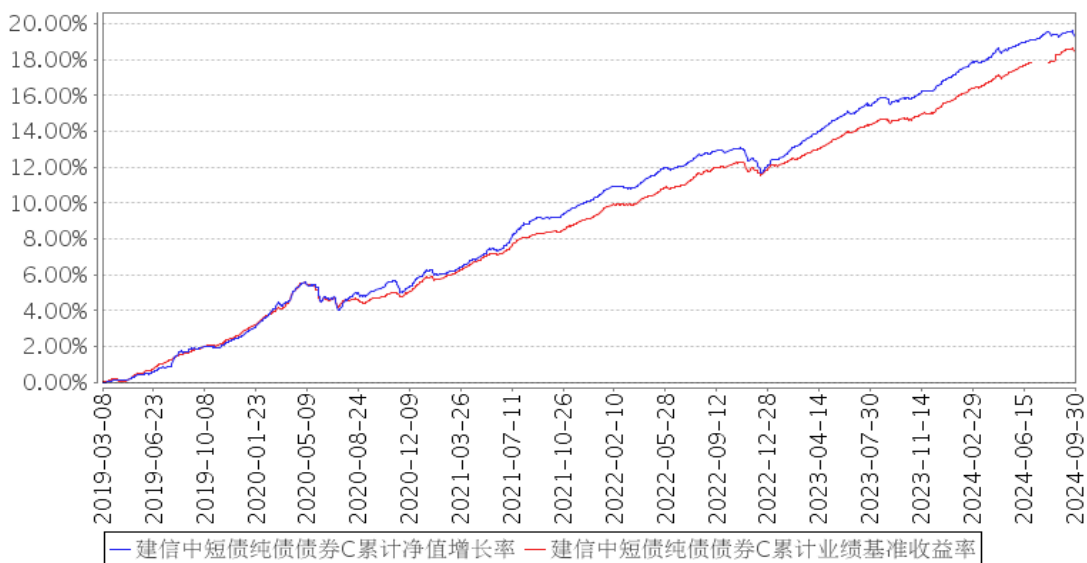

建信中短债纯债债券F累计净值增长率与同期业绩比较基准收益率的历史走势对比图

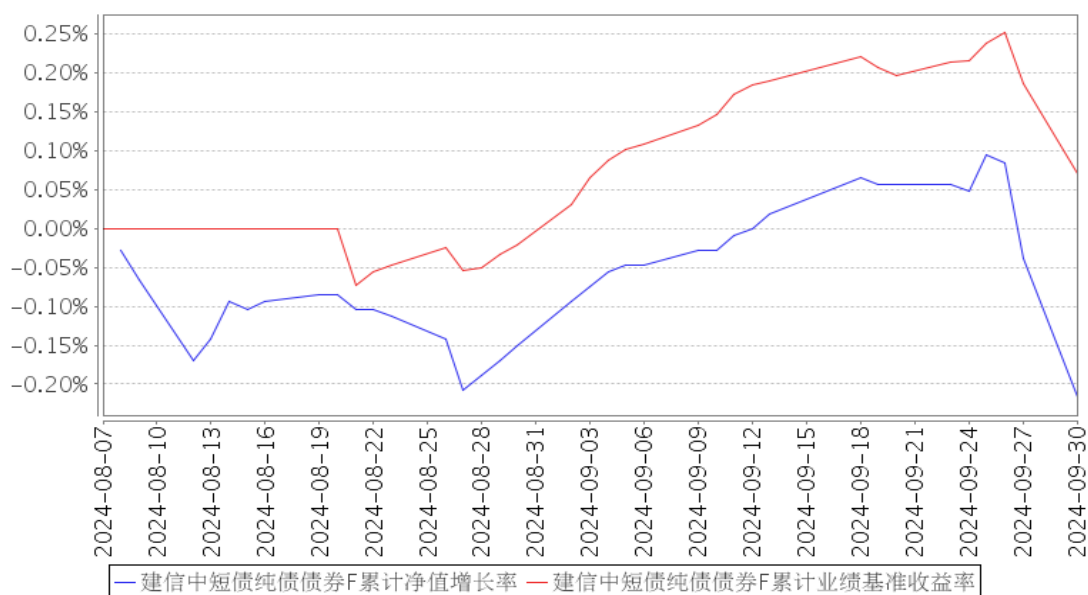

注：本报告期，本基金投资组合比例符合基金合同要求。

3.3 其他指标

无。

§ 4 管理人报告

4.1 基金经理（或基金经理小组）简介

姓名	职务	任本基金的基金经理期限		证券从业年限	说明
		任职日期	离任日期		
李峰	本基金的基金经理	2019年3月8日	-	17	李峰先生，硕士。2007年5月至2012年9月任华夏基金管理公司基金会计业务经理、风控高级经理，2012年9月至2015年6月任建信基金管理公司交易员、交易主管，2015年7月至2016年6月任银华基金管理公司询价研究主管。2016年6月至今任建信基金管理公司基金经理助理、基金经理。2017年5月15日起任建信信用增强债券型证券投资基金和建信稳定鑫利债券型证券投资基金的基金经理；2018年2月2日至2020年3月17日任建信睿和纯债定期开放债券型发起式证券投资基金的基金经理；2018年3月14日起任建信睿丰纯债定期开放债券型发起式证券投资基金的基金经理；2019年3月8日起任建信中短债纯债债券型证券投资基金的基金经理；2019年8月6日至2023年2月20日任建信转债增强债

					券型证券投资基金的基金经理；2019 年 12 月 23 日至 2022 年 1 月 20 日、2024 年 2 月 20 日至今任建信睿阳一年定期开放债券型发起式证券投资基金的基金经理；2019 年 12 月 31 日起任建信睿信三个月定期开放债券型发起式证券投资基金的基金经理；2020 年 12 月 16 日起任建信利率债策略纯债债券型证券投资基金的基金经理。
李菁	固定收益投资部高级基金经理，本基金的基金经理	2022 年 1 月 20 日	-	22	李菁女士，固定收益投资部高级基金经理，硕士。曾任中国建设银行股份有限公司基金托管部主任科员。2005 年 9 月加入建信基金管理有限责任公司，历任债券研究员、基金经理助理、基金经理、资深基金经理、投资管理部副总监、固定收益投资部总监、首席固定收益投资官。2007 年 11 月 1 日至 2012 年 2 月 17 日任建信货币市场基金的基金经理；2009 年 6 月 2 日至 2020 年 5 月 9 日任建信收益增强债券型证券投资基金的基金经理；2011 年 6 月 16 日至 2018 年 8 月 10 日任建信信用增强债券型证券投资基金的基金经理；2016 年 2 月 4 日起任建信安心保本五号混合型证券投资基金的基金经理，该基金于 2018 年 2 月 10 日起转型为建信弘利灵活配置混合型证券投资基金，李菁自 2018 年 2 月 10 日至 2018 年 8 月 10 日继续担任该基金的基金经理；2016 年 6 月 8 日起任建信安心保本七号混合型证券投资基金的基金经理，该基金于 2018 年 6 月 15 日起转型为建信兴利灵活配置混合型证券投资基金，李菁自 2018 年 6 月 15 日至 2020 年 5 月 9 日继续担任该基金的基金经理；2016 年 11 月 16 日起任建信恒瑞一年定期开放债券型证券投资基金的基金经理，该基金于 2022 年 4 月 28 日起转型为建信恒瑞债券型证券投资基金，李菁继续担任该基金的基金经理；2017 年 5 月 25 日至 2020 年 5 月 9 日任建信瑞福添利混合型证券投资基金的基金经理；2022 年 1 月 20 日起任建信中短债纯债债券型证券投资基金的基金经理。

4.1.1 期末兼任私募资产管理计划投资经理的基金经理同时管理的产品情况

无。

4.2 管理人对报告期内本基金运作合规守信情况的说明

在本报告期内，基金管理人不存在损害基金份额持有人利益的行为。基金管理人勤勉尽责地为基金份额持有人谋求利益，严格遵守了《证券法》、《证券投资基金法》、其他有关法律法规的规定和《建信中短债纯债债券型证券投资基金基金合同》的规定。

4.3 公平交易专项说明

4.3.1 公平交易制度的执行情况

为了公平对待投资人，保护投资人利益，避免出现不正当关联交易、利益输送等违法违规行为，公司根据《证券投资基金法》、《证券投资基金管理公司内部控制指导意见》、《证券投资基金公司公平交易制度指导意见》等法律法规和公司内部制度，制定和修订了《公平交易管理办法》、《异常交易管理办法》、《公司防范内幕交易管理办法》、《利益冲突管理办法》等风险管控制度。公司使用的交易系统中设置了公平交易模块，一旦出现不同基金同时买卖同一证券时，系统自动切换至公平交易模块进行操作，确保在投资管理活动中公平对待不同投资组合，严禁直接或通过第三方的交易安排在不同投资组合之间进行利益输送。

4.3.2 异常交易行为的专项说明

本报告期内，本基金管理人所有投资组合参与的交易所公开竞价同日反向交易成交较少的单边交易量超过该证券当日成交量的 5% 的情况有 1 次，原因是投资组合投资策略需要，未导致不公平交易和利益输送。

4.4 报告期内基金的投资策略和运作分析

2024 年三季度宏观经济运行整体平稳，但增长动能走弱的状态仍在延续。资产价格的下跌引发社会预期的偏弱，国内有效需求的不足对于经济增长形成拖累。同步指标方面，制造业采购经理人指数（PMI）在季度内均位于荣枯线以下，反映经济增长动能的环比回落。投资方面，随着稳增长政策的发力，基建投资增速季度内整体平稳，对经济增长形成支撑；制造业投资层面，受需求不足的拖累，投资累计增速较二季度小幅下滑；地产层面，随着贷款利率的下行，地产销售较前期有所企稳，季度内地产投资维持筑底的状态。总体看，2024 年三季度经济增长的动能不足，考虑到去年三季度的基数较高，叠加政策的发力主要集中在 9 月，导致部分宏观数据的同比增速有所回落。

物价水平方面，居民消费价格（CPI）单月同比持续走高，工业生产者出厂价格（PPI）单月同比降幅也有所收窄。CPI 层面，受天气影响下蔬菜、猪肉等食品价格波动的影响，7-8 月 CPI 同比分别上升 0.5% 和 0.6%。PPI 层面，由于担心美国进入衰退，全球工业品价格同步走弱，内外

共振下南华商品指数加速下行。7-8 月 PPI 同比增速分别为-0.8%和-1.8%，降幅较上半年有所收窄。

货币政策方面，三季度央行维持较为宽松的资金环境。季度内两次下调政策利率，累计下调 OMO 利率 30bp、MLF 利率 50bp，并宣布降准 0.5 个百分点，年内还将再度降准 0.25-0.5 个百分点。利率的下行有效的支持了实体经济、降低企业融资成本并稳定了市场预期。汇率方面，三季度人民币汇率总体偏升值。9 月末随着美联储降息兑现，人民币开始快速升值，即期汇率收于 7.0156，较二季度末升值 3.44%。

债券市场方面，三季度随着货币政策的兑现，债券资产的波动显著放大。9 月政治局会议再度针对经济话题讨论并定调积极，市场风险偏好大增，债券收益率出现较为显著的上行。整体看，季度内 10 年期国债收益率下行 5BP 到 2.15%，而 1 年期国债则下行 17BP 1.37%，期限利差略有走扩。信用方面，在权益市场偏弱的背景下，机构对于债券的配置需求旺盛，市场积极参与城投债、二级资本债等信用债的交易投资，各期限的信用利差维持低位，到 8 月中下旬以及季末市场调整后，信用利差有所走阔。

回顾三季度的基金管理工作，组合延续了中短久期信用债的票息策略，精选个券、积极操作。面对季度内债券市场的波动，组合维持中性久期以及较低的杠杆水平，在收益率震荡的过程中，获取了一定的投资回报。

4.5 报告期内基金的业绩表现

本报告期本基金 A 净值增长率 0.20%，波动率 0.04%，业绩比较基准收益率 0.48%，波动率 0.03%。本报告期本基金 C 净值增长率 0.11%，波动率 0.04%，业绩比较基准收益率 0.48%，波动率 0.03%。本报告期本基金 F 净值增长率-0.24%，波动率 0.05%，业绩比较基准收益率 0.07%，波动率 0.03%。

4.6 报告期内基金持有人数或基金资产净值预警说明

无。

§5 投资组合报告

5.1 报告期末基金资产组合情况

序号	项目	金额（元）	占基金总资产的比例（%）
1	权益投资	-	-
	其中：股票	-	-
2	基金投资	-	-
3	固定收益投资	11,119,910,579.14	98.40

	其中：债券	11,119,910,579.14	98.40
	资产支持证券	-	-
4	贵金属投资	-	-
5	金融衍生品投资	-	-
6	买入返售金融资产	-	-
	其中：买断式回购的买入返售金融资产	-	-
7	银行存款和结算备付金合计	5,226,716.41	0.05
8	其他资产	175,356,510.25	1.55
9	合计	11,300,493,805.80	100.00

5.2 报告期末按行业分类的股票投资组合

5.2.1 报告期末按行业分类的境内股票投资组合

无。

5.2.2 报告期末按行业分类的港股通投资股票投资组合

无。

5.3 期末按公允价值占基金资产净值比例大小排序的股票投资明细

5.3.1 报告期末按公允价值占基金资产净值比例大小排序的前十名股票投资明细

无。

5.4 报告期末按债券品种分类的债券投资组合

序号	债券品种	公允价值（元）	占基金资产净值比例（%）
1	国家债券	285,085,032.61	2.76
2	央行票据	-	-
3	金融债券	4,196,241,797.75	40.67
	其中：政策性金融债	1,358,088,569.62	13.16
4	企业债券	209,716,925.31	2.03
5	企业短期融资券	2,627,251,237.17	25.46
6	中期票据	3,801,615,586.30	36.84
7	可转债（可交换债）	-	-
8	同业存单	-	-
9	其他	-	-
10	合计	11,119,910,579.14	107.77

5.5 报告期末按公允价值占基金资产净值比例大小排序的前五名债券投资明细

序号	债券代码	债券名称	数量（张）	公允价值（元）	占基金资产净值比例（%）
1	180401	18 农发 01	4,500,000	470,228,590.16	4.56
2	180206	18 国开 06	4,400,000	457,020,134.24	4.43
3	150210	15 国开 10	2,800,000	289,190,597.26	2.80

4	212480008	24 浦发银行债 02	2,000,000	203,530,947.95	1.97
5	102382538	23 首都机场 MTN001(绿色)	2,000,000	201,959,671.23	1.96

5.6 报告期末按公允价值占基金资产净值比例大小排序的前十名资产支持证券投资 明细

无。

5.7 报告期末按公允价值占基金资产净值比例大小排序的前五名贵金属投资明细

无。

5.8 报告期末按公允价值占基金资产净值比例大小排序的前五名权证投资明细

无。

5.9 报告期末本基金投资的国债期货交易情况说明

5.9.1 本期国债期货投资政策

无。

5.9.2 报告期末本基金投资的国债期货持仓和损益明细

无。

5.9.3 本期国债期货投资评价

无。

5.10 投资组合报告附注

5.10.1 本基金投资的前十名证券的发行主体本期是否出现被监管部门立案调查，或在报告编制日前一年内受到公开谴责、处罚的情形

本基金该报告期内投资前十名证券的发行主体未披露被监管部门立案调查和在报告编制日前一年内受到公开谴责、处罚。

5.10.2 基金投资的前十名股票是否超出基金合同规定的备选股票库

基金投资的前十名股票未超出基金合同规定的投资范围。

5.10.3 其他资产构成

序号	名称	金额（元）
1	存出保证金	14,982.52

2	应收证券清算款	166,944,563.98
3	应收股利	-
4	应收利息	-
5	应收申购款	8,396,963.75
6	其他应收款	-
7	其他	-
8	合计	175,356,510.25

5.10.4 报告期末持有的处于转股期的可转换债券明细

无。

5.10.5 报告期末前十名股票中存在流通受限情况的说明

无。

5.10.6 投资组合报告附注的其他文字描述部分

由于四舍五入原因，分项之和与合计可能有尾差。

§6 开放式基金份额变动

单位：份

项目	建信中短债纯债债券 A	建信中短债纯债债券 C	建信中短债纯债债券 F
报告期期初基金份额总额	8,355,578,729.84	1,607,393,963.92	-
报告期期间基金总申购份额	4,246,669,228.16	773,914,766.55	1,885.37
减：报告期期间基金总赎回份额	4,091,862,984.18	1,139,619,147.17	-
报告期期间基金拆分变动份额（份额减少以“-”填列）	-	-	-
报告期期末基金份额总额	8,510,384,973.82	1,241,689,583.30	1,885.37

注：1、如有相应情况，申购含红利再投、转换入份额及金额，赎回含转换出份额及金额。

2、本基金于 2024 年 8 月 7 日起新增 F 类份额。

§7 基金管理人运用固有资金投资本基金情况

7.1 基金管理人持有本基金份额变动情况

单位：份

报告期期初管理人持有的本基金份额	162,103,402.81
报告期期间买入/申购总份额	-

报告期期间卖出/赎回总份额	-
报告期期末管理人持有的本基金份额	162,103,402.81
报告期期末持有的本基金份额占基金总份额比例 (%)	1.66

7.2 基金管理人运用固有资金投资本基金交易明细

无。

§ 8 影响投资者决策的其他重要信息

8.1 报告期内单一投资者持有基金份额比例达到或超过 20%的情况

无。

8.2 影响投资者决策的其他重要信息

无。

§9 备查文件目录

9.1 备查文件目录

- 1、中国证监会批准建信中短债纯债债券型证券投资基金设立的文件；
- 2、《建信中短债纯债债券型证券投资基金基金合同》；
- 3、《建信中短债纯债债券型证券投资基金招募说明书》；
- 4、《建信中短债纯债债券型证券投资基金托管协议》；
- 5、基金管理人业务资格批件和营业执照；
- 6、基金托管人业务资格批件和营业执照；
- 7、报告期内基金管理人在指定报刊上披露的各项公告。

9.2 存放地点

基金管理人或基金托管人处。

9.3 查阅方式

投资者可在营业时间免费查阅。也可在支付工本费后，在合理时间内取得上述文件的复印件。

建信基金管理有限责任公司

2024 年 10 月 24 日