

民生加银家盈 6 个月持有期债券型证券投资
基金
2023 年第 3 季度报告

2023 年 9 月 30 日

基金管理人：民生加银基金管理有限公司

基金托管人：中国工商银行股份有限公司

报告送出日期：2023 年 10 月 25 日

§1 重要提示

基金管理人的董事会及董事保证本报告所载资料不存在虚假记载、误导性陈述或重大遗漏，并对其内容的真实性、准确性和完整性承担个别及连带责任。

基金托管人中国工商银行股份有限公司根据本基金合同规定，于 2023 年 10 月 24 日复核了本报告中的财务指标、净值表现和投资组合报告等内容，保证复核内容不存在虚假记载、误导性陈述或者重大遗漏。

基金管理人承诺以诚实信用、勤勉尽责的原则管理和运用基金资产，但不保证基金一定盈利。

基金的过往业绩并不代表其未来表现。投资有风险，投资者在作出投资决策前应仔细阅读本基金的招募说明书。

本报告中财务资料未经审计。

本报告期自 2023 年 07 月 01 日起至 2023 年 09 月 30 日止。

§2 基金产品概况

基金简称	民生加银家盈 6 个月持有期债券
基金主代码	009826
基金运作方式	契约型开放式
基金合同生效日	2020 年 8 月 4 日
报告期末基金份额总额	89,671,022.00 份
投资目标	在严格控制风险和保持较高流动性的基础上，追求持续稳定的收益。
投资策略	本基金的投资策略主要包括：资产配置策略、债券投资策略、股票投资策略、资产支持证券投资策略等。 本基金的资产配置策略主要通过通过对国内外宏观经济运行状况、市场利率走势、国家财政和货币政策以及资本市场资金环境、证券市场走势的分析，预测宏观经济的发展趋势，评估未来一段时间股票、债券和现金类资产的相对收益率，在股票、债券和现金类资产之间进行动态配置，以使基金在保持总体风险水平相对稳定的基础上，优化投资组合。
业绩比较基准	中债综合指数收益率×80%+沪深 300 收益率×10%+恒生综合指数收益率×10%。
风险收益特征	本基金为债券型基金，预期收益和预期风险高于货币市场基金，但低于混合型基金、股票型基金。本基金将投资港股通标的股票，需承担港股通机制下因投资环境、投资标的、市场制度以及交易规则等差异带来的特有风险。
基金管理人	民生加银基金管理有限公司

基金托管人	中国工商银行股份有限公司	
下属分级基金的基金简称	民生加银家盈 6 个月持有期债券 A	民生加银家盈 6 个月持有期债券 C
下属分级基金的交易代码	009826	009827
报告期末下属分级基金的份额总额	75,793,516.01 份	13,877,505.99 份

§3 主要财务指标和基金净值表现

3.1 主要财务指标

单位：人民币元

主要财务指标	报告期（2023 年 7 月 1 日-2023 年 9 月 30 日）	
	民生加银家盈 6 个月持有期债券 A	民生加银家盈 6 个月持有期债券 C
1. 本期已实现收益	514,729.62	83,404.81
2. 本期利润	-30,882.47	-16,893.67
3. 加权平均基金份额本期利润	-0.0004	-0.0012
4. 期末基金资产净值	61,407,566.09	11,119,357.68
5. 期末基金份额净值	0.8102	0.8013

注：①所述基金业绩指标不包括持有人认购或交易基金的各项费用，计入费用后实际收益水平要低于所列数字。

②本期已实现收益指基金本期利息收入、投资收益、其他收入（不含公允价值变动收益）扣除相关费用和信用减值损失后的余额，本期利润为本期已实现收益加上本期公允价值变动收益。

3.2 基金净值表现

3.2.1 基金份额净值增长率及其与同期业绩比较基准收益率的比较

民生加银家盈 6 个月持有期债券 A

阶段	净值增长率①	净值增长率标准差②	业绩比较基准收益率③	业绩比较基准收益率标准差④	①-③	②-④
过去三个月	-0.06%	0.13%	-0.85%	0.20%	0.79%	-0.07%
过去六个月	-2.48%	0.26%	-1.41%	0.19%	-1.07%	0.07%
过去一年	-11.27%	0.44%	1.06%	0.24%	-12.33%	0.20%
过去三年	-19.27%	0.52%	-0.65%	0.25%	-18.62%	0.27%
自基金合同生效起至今	-18.98%	0.50%	-1.77%	0.25%	-17.21%	0.25%

民生加银家盈 6 个月持有期债券 C

阶段	净值增长率①	净值增长率标准差②	业绩比较基准收益率③	业绩比较基准收益率标准差④	①-③	②-④
过去三个月	-0.15%	0.13%	-0.85%	0.20%	0.70%	-0.07%
过去六个月	-2.65%	0.26%	-1.41%	0.19%	-1.24%	0.07%
过去一年	-11.58%	0.44%	1.06%	0.24%	-12.64%	0.20%
过去三年	-20.11%	0.52%	-0.65%	0.25%	-19.46%	0.27%
自基金合同生效起至今	-19.87%	0.50%	-1.77%	0.25%	-18.10%	0.25%

注：本基金的业绩比较基准为：中债综合指数收益率×80%+沪深 300 收益率×10%+恒生综合指数收益率×10%。

3.2.2 自基金合同生效以来基金累计净值增长率变动及其与同期业绩比较基准收益率变动的比较

民生加银家盈 6 个月持有期债券 A 累计净值增长率与同期业绩比较基准收益率的历史走势对比图

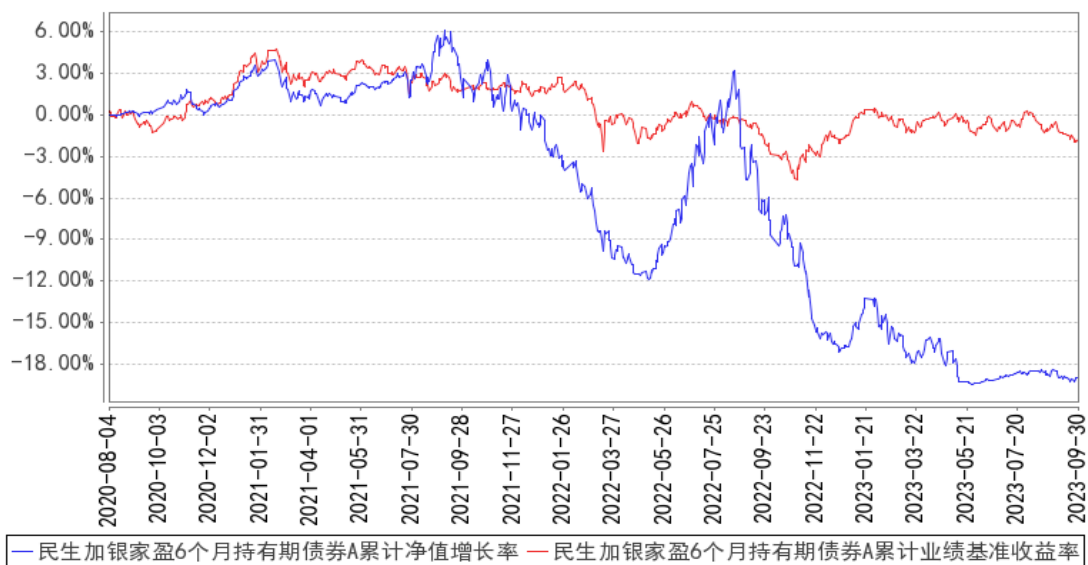

民生加银家盈6个月持有期债券C 累计净值增长率与同期业绩比较基准收益率的历史走势对比图

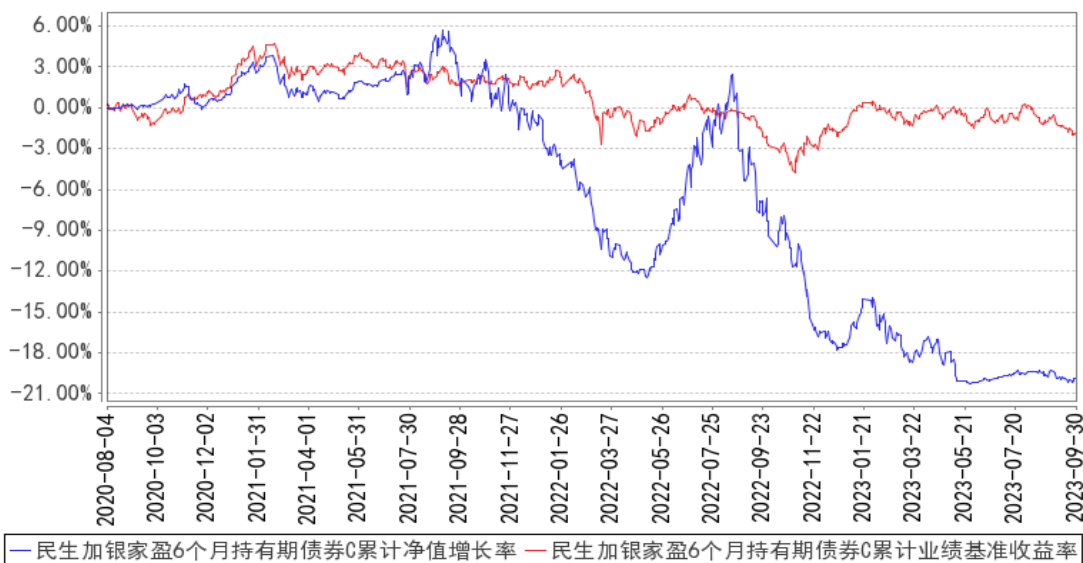

注：本基金合同于2020年8月4日生效，本基金建仓期为自基金合同生效日起的6个月。截至建仓期结束，本基金各项资产配置比例符合基金合同及招募说明书有关投资比例的约定。

§4 管理人报告

4.1 基金经理（或基金经理小组）简介

姓名	职务	任本基金的基金经理期限		证券从业年限	说明
		任职日期	离任日期		
夏荣尧	本基金基金经理	2023年7月27日	-	12年	湖南大学金融学硕士，12年证券从业经历。自2010年7月至2011年11月在中国农业银行股份有限公司深圳分行任客户经理；自2011年11月至2014年7月在鹏元资信评估有限公司任分析师；自2014年7月至2016年2月在生命保险资产管理有限公司任分析师；自2016年2月至2022年7月在诺安基金管理有限公司历任研究员、投资经理、基金经理。2022年7月加入民生加银基金管理有限公司，现任基金经理。自2023年7月至今担任民生加银鑫喜灵活配置混合型证券投资基金基金经理；自2023年7月至今担任民生加银家盈6个月持有期债券型证券投资基金基金经理。
关键	已离任	2021年7月13日	2023年7月27日	14年	中央财经大学硕士，14年证券从业经历。自2009年7月至2014年11月在中国农业银行股份有限公司金融市场部担任高级投资经理；2014年11月至2015年8

				月在中国人寿养老保险股份有限公司投资中心担任固定收益投资经理；自2015年8月至2016年6月，在景顺长城基金管理有限公司专户投资部担任固定收益投资经理。2016年9月加入民生加银基金管理有限公司，曾任基金经理助理，现任基金经理兼任投资经理。自2021年2月至今担任民生加银转债优选债券型证券投资基金基金经理。自2021年4月至2022年6月担任民生加银鹏程混合型证券投资基金、民生加银增强收益债券型证券投资基金基金经理；自2021年2月至2022年9月担任民生加银信用双利债券型证券投资基金基金经理；自2021年3月至2023年7月担任民生加银鑫喜灵活配置混合型证券投资基金基金经理；自2021年7月至2023年7月担任民生加银家盈6个月持有期债券型证券投资基金基金经理。
--	--	--	--	---

注：①上述任职日期、离任日期根据本基金管理人对外披露的任免日期填写。

②证券从业的含义遵从行业协会相关规定。

4.2 管理人对报告期内本基金运作遵规守信情况的说明

本报告期内，基金管理人严格遵守《中华人民共和国证券投资基金法》及其他相关法律法规、证监会规定和基金合同的约定，本着诚实信用、勤勉尽责的原则管理和运用基金资产，在严格控制风险的前提下，为基金份额持有人谋求最大利益。本报告期内，基金运作整体合法合规，无损害基金份额持有人利益的行为。

4.3 公平交易专项说明

4.3.1 公平交易制度的执行情况

公司严格执行《证券投资基金管理公司公平交易制度指导意见》，完善了公司公平交易制度，制度的范围包括境内上市股票、债券的一级市场申购、二级市场交易等所有投资管理活动，同时包括授权、研究分析、投资决策、交易执行、监控等投资管理活动相关的各个环节，形成了有效的公平交易执行体系。

对于场内交易，公司启用了交易系统内的公平交易程序，在指令分发及指令执行阶段，均由系统强制执行公平委托；此外，公司严格控制不同投资组合之间的同日反向交易。

对于场外交易，公司完善银行间市场交易、交易所大宗交易等非集中竞价交易的交易分配制

度，保证各投资组合获得公平的交易机会。对于部分债券一级市场申购、非公开发行股票申购等以公司名义进行的交易，各投资组合经理在交易前独立地确定各投资组合的交易价格和数量，公司按照价格优先、比例分配的原则对交易结果进行分配。

本报告期内，本基金管理人公平交易制度得到良好的贯彻执行，未发现存在违反公平交易原则的情况。

4.3.2 异常交易行为的专项说明

公司严格控制不同投资组合之间的同日反向交易，禁止可能导致不公平交易和利益输送的同日反向交易。本报告期内，本基金未发现可能的异常交易情况，不存在所有投资组合参与的交易所公开竞价同日反向交易成交较少的单边成交量超过该证券当日成交量的 5% 的情况。

4.4 报告期内基金的投资策略和运作分析

三季度国内经济经历快速下探后，已经见到企稳的迹象；近期发布的经济数据显示，国内经济增长下行的趋势得到缓解；7 月政治局会议召开以来，政府对稳经济的诉求明显加强，这有助于扭转经济下滑的预期；近期货币政策接连降准降息，意在支持实体经济的修复，经济数据有企稳迹象但仍不强，尤其地产政策放松后的效果有待检验，货币政策可能仍会延续宽松。

结合国内经济基本面以及货币政策，债市短期处于逆风阶段；而权益市场方面，政策层面对资本市场的支持较为积极，配合权益市场整体估值较低，展望后市谨慎乐观。

可转债资产今年以来表现较好，主要源于估值的提升，深层次的原因是债券市场走牛形成的流动性溢价。展望未来，债市短期逆风，权益市场目前整体上处于历史低位，可转债估值层面可能会受债券市场调整的拖累，而平价则受权益市场低位支撑，目前可转债资产整体性价比不是很高。

本报告期内，本组合增加了股票配置比例，降低了债券配置比例，降低了组合久期，同时也增加了可转债的配置。

4.5 报告期内基金的业绩表现

截至本报告期末民生加银家盈 6 个月持有期债券 A 的基金份额净值为 0.8102 元，本报告期基金份额净值增长率为-0.06%，同期业绩比较基准收益率为-0.85%；截至本报告期末民生加银家盈 6 个月持有期债券 C 的基金份额净值为 0.8013 元，本报告期基金份额净值增长率为-0.15%，同期业绩比较基准收益率为-0.85%。

4.6 报告期内基金持有人数或基金资产净值预警说明

本报告期内本基金不存在连续二十个工作日基金份额持有人数量不满二百人或者基金资产净

值低于五千万元的情形。

§5 投资组合报告

5.1 报告期末基金资产组合情况

序号	项目	金额（元）	占基金总资产的比例（%）
1	权益投资	13,241,361.80	16.68
	其中：股票	13,241,361.80	16.68
2	基金投资	-	-
3	固定收益投资	65,052,880.90	81.95
	其中：债券	65,052,880.90	81.95
	资产支持证券	-	-
4	贵金属投资	-	-
5	金融衍生品投资	-	-
6	买入返售金融资产	-	-
	其中：买断式回购的买入返售金融资产	-	-
7	银行存款和结算备付金合计	1,051,287.12	1.32
8	其他资产	39,965.08	0.05
9	合计	79,385,494.90	100.00

5.2 报告期末按行业分类的股票投资组合

5.2.1 报告期末按行业分类的境内股票投资组合

代码	行业类别	公允价值（元）	占基金资产净值比例（%）
A	农、林、牧、渔业	-	-
B	采矿业	1,775,760.00	2.45
C	制造业	7,432,926.80	10.25
D	电力、热力、燃气及水生产和供应业	2,684,260.00	3.70
E	建筑业	-	-
F	批发和零售业	-	-
G	交通运输、仓储和邮政业	-	-
H	住宿和餐饮业	-	-
I	信息传输、软件和信息技术服务业	504,140.00	0.70
J	金融业	668,800.00	0.92
K	房地产业	-	-
L	租赁和商务服务业	-	-
M	科学研究和技术服务业	175,475.00	0.24
N	水利、环境和公共设施管理业	-	-
O	居民服务、修理和其他服务业	-	-

P	教育		
Q	卫生和社会工作		
R	文化、体育和娱乐业		
S	综合		
	合计	13,241,361.80	18.26

5.2.2 报告期末按行业分类的港股通投资股票投资组合

注：本基金本报告期末未持有港股通投资股票。

5.3 期末按公允价值占基金资产净值比例大小排序的股票投资明细

5.3.1 报告期末按公允价值占基金资产净值比例大小排序的前十名股票投资明细

序号	股票代码	股票名称	数量（股）	公允价值（元）	占基金资产净值比例（%）
1	688628	优利德	85,000	3,711,100.00	5.12
2	600886	国投电力	218,000	2,565,860.00	3.54
3	600938	中国海油	84,000	1,775,760.00	2.45
4	002215	诺普信	185,000	1,359,750.00	1.87
5	000858	五粮液	5,000	780,500.00	1.08
6	300059	东方财富	44,000	668,800.00	0.92
7	688117	圣诺生物	18,000	538,200.00	0.74
8	688596	正帆科技	12,000	447,600.00	0.62
9	001270	铖昌科技	4,000	331,280.00	0.46
10	688579	山大地纬	25,000	310,500.00	0.43

5.4 报告期末按债券品种分类的债券投资组合

序号	债券品种	公允价值（元）	占基金资产净值比例（%）
1	国家债券	14,540,302.44	20.05
2	央行票据	-	-
3	金融债券	-	-
	其中：政策性金融债	-	-
4	企业债券	-	-
5	企业短期融资券	-	-
6	中期票据	41,807,800.19	57.64
7	可转债（可交换债）	8,704,778.27	12.00
8	同业存单	-	-
9	其他	-	-
10	合计	65,052,880.90	89.69

5.5 报告期末按公允价值占基金资产净值比例大小排序的前五名债券投资明细

序号	债券代码	债券名称	数量（张）	公允价值（元）	占基金资产净值比例（%）
1	019547	16 国债 19	95,000	9,876,993.84	13.62
2	102101270	21 南昌国资	70,000	7,167,288.52	9.88

		MTN001			
3	102102098	21 济南高新 MTN003	50,000	5,220,671.23	7.20
4	102100791	21 苏沙钢 MTN001	50,000	5,121,901.64	7.06
5	102101328	21 靖江北辰 MTN002	50,000	5,081,412.57	7.01

5.6 报告期末按公允价值占基金资产净值比例大小排序的前十名资产支持证券投资 明细

注：本基金本报告期末未持有资产支持证券。

5.7 报告期末按公允价值占基金资产净值比例大小排序的前五名贵金属投资明细

注：本基金本报告期末未持有贵金属。

5.8 报告期末按公允价值占基金资产净值比例大小排序的前五名权证投资明细

注：本基金本报告期末未持有权证。

5.9 报告期末本基金投资的国债期货交易情况说明

5.9.1 本期国债期货投资政策

本基金投资国债期货，将根据风险管理的原则，以套期保值为目的，充分考虑国债期货的流动性和风险收益特征，在风险可控的前提下，适度参与国债期货投资。

5.9.2 报告期末本基金投资的国债期货持仓和损益明细

注：本基金本报告期末未持有国债期货。

5.9.3 本期国债期货投资评价

本基金本报告期末未持有国债期货。

5.10 投资组合报告附注

5.10.1 本基金投资的前十名证券的发行主体本期是否出现被监管部门立案调查，或在报告编制日前一年内受到公开谴责、处罚的情形

本基金投资的前十名证券的发行主体本期没有出现被监管部门立案调查，或在报告编制日前一年内受到公开谴责、处罚的情形。

5.10.2 基金投资的前十名股票是否超出基金合同规定的备选股票库

本基金投资的前十名股票没有超出基金合同规定的备选股票库。

5.10.3 其他资产构成

序号	名称	金额（元）
1	存出保证金	22,506.39
2	应收证券清算款	17,177.71
3	应收股利	-
4	应收利息	-
5	应收申购款	280.98
6	其他应收款	-
7	其他	-
8	合计	39,965.08

5.10.4 报告期末持有的处于转股期的可转换债券明细

序号	债券代码	债券名称	公允价值（元）	占基金资产净值比例（%）
1	113053	隆 22 转债	742,390.85	1.02
2	123099	普利转债	654,064.38	0.90
3	123119	康泰转 2	614,454.79	0.85
4	127020	中金转债	589,320.00	0.81
5	123107	温氏转债	558,799.52	0.77
6	128048	张行转债	526,519.36	0.73
7	128109	楚江转债	471,324.93	0.65
8	127061	美锦转债	455,642.01	0.63
9	118006	阿拉转债	409,033.97	0.56
10	113605	大参转债	337,931.92	0.47
11	110073	国投转债	224,101.97	0.31
12	113641	华友转债	211,924.00	0.29
13	123145	药石转债	111,929.73	0.15
14	110076	华海转债	110,799.86	0.15
15	113601	塞力转债	1,061.15	0.00

5.10.5 报告期末前十名股票中存在流通受限情况的说明

注：本基金本报告期末前十名股票中不存在流通受限情况。

5.10.6 投资组合报告附注的其他文字描述部分

由于四舍五入的原因，分项之和与合计项之间可能存在尾差。

§6 开放式基金份额变动

单位：份

项目	民生加银家盈 6 个月持有	民生加银家盈 6 个月持有
----	---------------	---------------

	期债券 A	期债券 C
报告期期初基金份额总额	79,879,580.75	14,462,006.79
报告期期间基金总申购份额	45,108.18	102,759.63
减:报告期期间基金总赎回份额	4,131,172.92	687,260.43
报告期期间基金拆分变动份额(份额减少以“-”填列)	-	-
报告期期末基金份额总额	75,793,516.01	13,877,505.99

§7 基金管理人运用固有资金投资本基金情况

7.1 基金管理人持有本基金份额变动情况

注：本报告期内无基金管理人持有本基金份额的情况。

7.2 基金管理人运用固有资金投资本基金交易明细

注：本报告期内无基金管理人运用固有资金投资本基金的情况。

§8 影响投资者决策的其他重要信息

8.1 报告期内单一投资者持有基金份额比例达到或超过 20%的情况

注：本基金本报告期内不存在持有基金份额比例达到或者超过 20%的单一投资者的情况。

8.2 影响投资者决策的其他重要信息

报告期内，本基金管理人发布了如下公告：

- 2023 年 7 月 21 日 民生加银基金管理有限公司旗下部分基金 2023 年第 2 季度报告提示性公告
- 2023 年 7 月 21 日 民生加银家盈 6 个月持有期债券型证券投资基金 2023 年第 2 季度报告
- 2023 年 7 月 27 日 民生加银家盈 6 个月持有期债券型证券投资基金基金经理变更公告
- 2023 年 8 月 1 日 民生加银家盈 6 个月持有期债券型证券投资基金(A 类份额)基金产品资料概要更新
- 2023 年 8 月 1 日 民生加银家盈 6 个月持有期债券型证券投资基金(C 类份额)基金产品资料概要更新
- 2023 年 8 月 1 日 民生加银家盈 6 个月持有期债券型证券投资基金更新招募说明书(2023 年第 1 号)

7 2023 年 8 月 30 日 民生加银基金管理有限公司旗下部分基金 2023 年中期报告提示性公告

8 2023 年 8 月 30 日 民生加银家盈 6 个月持有期债券型证券投资基金 2023 年中期报告

§9 备查文件目录

9.1 备查文件目录

- (1) 中国证监会准予基金注册的文件；
- (2) 《民生加银家盈 6 个月持有期债券型证券投资基金招募说明书》；
- (3) 《民生加银家盈 6 个月持有期债券型证券投资基金基金合同》；
- (4) 《民生加银家盈 6 个月持有期债券型证券投资基金托管协议》；
- (5) 法律意见书；
- (6) 基金管理人业务资格批件、营业执照；
- (7) 基金托管人业务资格批件、营业执照。

9.2 存放地点

备查文件存放于基金管理人和/或基金托管人的住所。

9.3 查阅方式

投资者可到基金管理人和/或基金托管人的办公场所、营业场所及网站免费查阅备查文件。在支付工本费后，投资者可在合理时间内取得备查文件的复制件或复印件。

民生加银基金管理有限公司

2023 年 10 月 25 日