

东方红睿满沪港深灵活配置混合型证券投资
基金（LOF）
2024 年第 2 季度报告

2024 年 6 月 30 日

基金管理人：上海东方证券资产管理有限公司

基金托管人：招商银行股份有限公司

报告送出日期：2024 年 7 月 19 日

§1 重要提示

基金管理人的董事会及董事保证本报告所载资料不存在虚假记载、误导性陈述或重大遗漏，并对其内容的真实性、准确性和完整性承担个别及连带责任。

基金托管人招商银行股份有限公司根据本基金合同规定，于 2024 年 07 月 17 日复核了本报告中的财务指标、净值表现和投资组合报告等内容，保证复核内容不存在虚假记载、误导性陈述或者重大遗漏。

基金管理人承诺以诚实信用、勤勉尽责的原则管理和运用基金资产，但不保证基金一定盈利。

基金的过往业绩并不代表其未来表现。投资有风险，投资者在作出投资决策前应仔细阅读本基金的招募说明书。

本报告中财务资料未经审计。

本基金于 2023 年 8 月 1 日新增 C 类份额，本报告中本基金 C 类份额的“基金合同生效日”特指 2023 年 8 月 1 日。

本报告期自 2024 年 04 月 01 日起至 2024 年 06 月 30 日止。

§2 基金产品概况

基金简称	东方红睿满沪港深混合
场内简称	东方红睿满 LOF
基金主代码	169104
基金运作方式	契约型开放式，本基金基金合同生效后，封闭期为三年（含三年），封闭期届满后转换为上市开放式基金（LOF）。本基金 C 类份额不上市交易。A 类份额为上市交易的基金份额。
基金合同生效日	2016 年 6 月 28 日
报告期末基金份额总额	1,679,123,729.34 份
投资目标	本基金在有效控制投资组合风险的前提下，追求资产净值的长期稳健增值。
投资策略	本基金在中国经济增长模式转型的大背景下，寻找符合经济发展趋势的行业，积极把握由新型城镇化、人口结构调整、资源环境约束、产业升级、商业模式创新等大

	趋势带来的投资机会，挖掘重点行业中的优势个股，自下而上精选具有核心竞争优势的企业，分享转型期中国经济增长的成果，在控制风险的前提下，追求基金资产的长期稳健增值。	
业绩比较基准	沪深 300 指数收益率×60%+恒生指数收益率×20%+中国债券总指数收益率×20%。	
风险收益特征	<p>本基金是一只混合型基金，其预期风险与收益高于债券型基金与货币市场基金，低于股票型基金。</p> <p>本基金除了投资 A 股外，还可根据法律法规规定投资香港联合交易所上市的股票。除了需要承担与境内证券投资基金类似的市场波动风险等一般投资风险之外，本基金还面临港股通机制下因投资环境、投资标的、市场制度以及交易规则等差异带来的特有风险。</p>	
基金管理人	上海东方证券资产管理有限公司	
基金托管人	招商银行股份有限公司	
下属分级基金的基金简称	东方红睿满沪港深混合 A	东方红睿满沪港深混合 C
下属分级基金的场内简称	东方红睿满 LOF	-
下属分级基金的交易代码	169104	018948
报告期末下属分级基金的份额总额	1,678,627,353.05 份	496,376.29 份

§3 主要财务指标和基金净值表现

3.1 主要财务指标

单位：人民币元

主要财务指标	报告期（2024 年 4 月 1 日-2024 年 6 月 30 日）	
	东方红睿满沪港深混合 A	东方红睿满沪港深混合 C
1. 本期已实现收益	-28,930,073.41	-6,970.83
2. 本期利润	-226,688,785.61	-64,512.37
3. 加权平均基金份额本期利润	-0.1323	-0.1208
4. 期末基金资产净值	2,528,151,099.57	744,090.59
5. 期末基金份额净值	1.506	1.499

注：1、所述基金业绩指标不包括持有人认购或交易基金的各项费用，计入费用后实际收益水平要低于所列数字。

2、本期已实现收益指基金本期利息收入、投资收益、其他收入（不含公允价值变动收益）扣除相关费用后的余额，本期利润为本期已实现收益加上本期公允价值变动收益。

3.2 基金净值表现

3.2.1 基金份额净值增长率及其与同期业绩比较基准收益率的比较

东方红睿满沪港深混合 A

阶段	净值增长率①	净值增长率标准差②	业绩比较基准收益率③	业绩比较基准收益率标准差④	①-③	②-④
过去三个月	-8.23%	0.87%	0.38%	0.61%	-8.61%	0.26%
过去六个月	-8.39%	0.99%	1.99%	0.73%	-10.38%	0.26%
过去一年	-16.84%	1.00%	-6.35%	0.73%	-10.49%	0.27%
过去三年	-47.43%	1.27%	-27.19%	0.88%	-20.24%	0.39%
过去五年	18.77%	1.33%	-10.88%	0.91%	29.65%	0.42%
自基金合同生效起至今	95.17%	1.26%	9.04%	0.87%	86.13%	0.39%

东方红睿满沪港深混合 C

阶段	净值增长率①	净值增长率标准差②	业绩比较基准收益率③	业绩比较基准收益率标准差④	①-③	②-④
过去三个月	-8.37%	0.86%	0.38%	0.61%	-8.75%	0.25%
过去六个月	-8.65%	0.99%	1.99%	0.73%	-10.64%	0.26%
自基金合同生效起至今	-18.80%	0.98%	-9.65%	0.71%	-9.15%	0.27%

3.2.2 自基金合同生效以来基金累计净值增长率变动及其与同期业绩比较基准收益率变动的比较

东方红睿满沪港深混合A累计净值增长率与同期业绩比较基准收益率的历史走势对比图

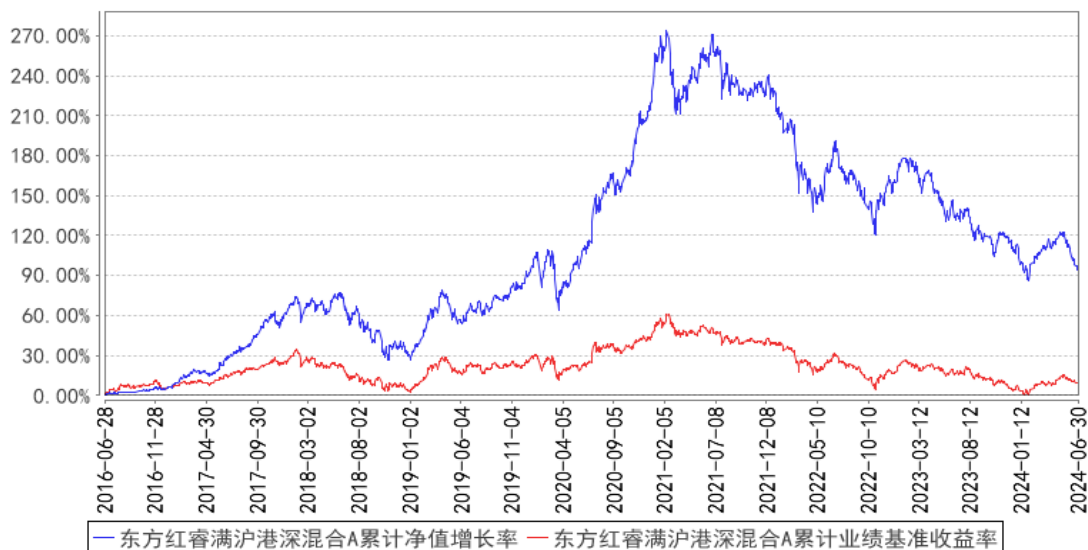

东方红睿满沪港深混合C累计净值增长率与同期业绩比较基准收益率的历史走势对比图

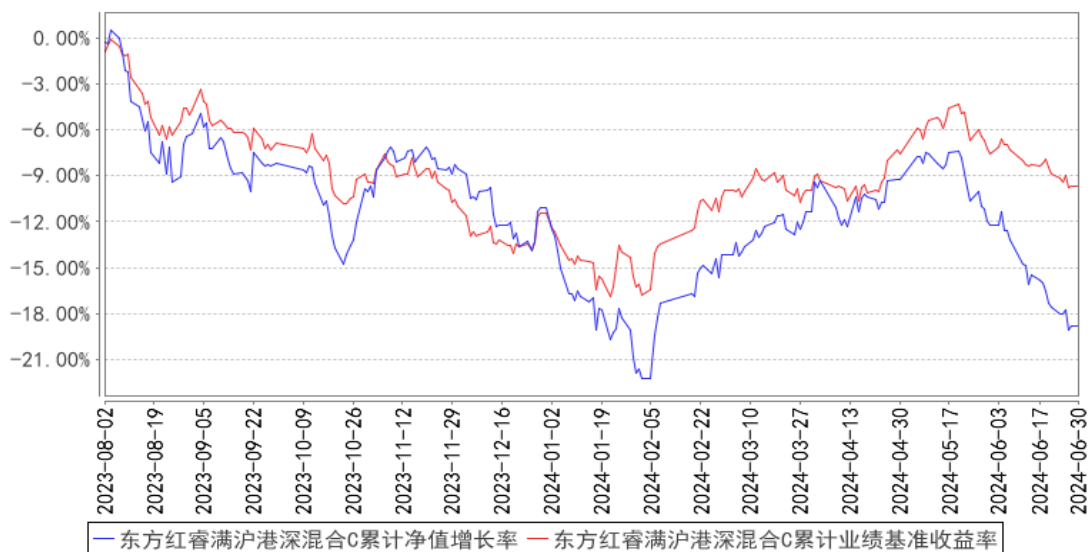

§4 管理人报告

4.1 基金经理（或基金经理小组）简介

姓名	职务	任本基金的基金经理期限		证券从业年限	说明
		任职日期	离任日期		
苗宇	上海东方证券资产管理有限公司董事总经理、公募权益	2023年6月3日	-	15年	上海东方证券资产管理有限公司董事总经理、公募权益投资二部总经理、基金经理，2023年06月至今任东方红睿满沪港深灵活配置混合型证券投资基金（LOF）基金经理、2023年06月至今任东方红睿泽三年定期开放灵活配置混合型证券投资

	投资二部 总经理、 基金经理				资基金基金经理。复旦大学理学博士。曾任广发基金管理有限公司行业研究员、基金经理助理、基金经理。具备证券投资基金从业资格。
胡晓	上海东方 证券资产 管理有限公司权益 研究部周 期组组 长、基金 经理	2024 年 4 月 27 日	-	14 年	上海东方证券资产管理有限公司权益研究部周期组组长、基金经理，2024 年 02 月至今任东方红启兴三年持有期混合型证券投资基金基金经理、2024 年 04 月至今任东方红睿满沪港深灵活配置混合型证券投资基金（LOF）基金经理。清华大学工学硕士。曾任东方证券资产管理业务总部研究员、上海东方证券资产管理有限公司行业研究员。具备证券投资基金从业资格。

注：1、上述表格内基金首任基金经理“任职日期”指基金合同生效日，“离任日期”指根据公司决定确定的解聘日期；对此后非首任基金经理，基金经理的“任职日期”和“离任日期”均指根据公司决定确定的聘任日期和解聘日期。

2、证券从业的涵义遵从行业协会的相关规定。

4.1.1 期末兼任私募资产管理计划投资经理的基金经理同时管理的产品情况

注：本基金基金经理本报告期末未兼任私募资产管理计划投资经理。

4.2 管理人对报告期内本基金运作合规守信情况的说明

本报告期，上海东方证券资产管理有限公司作为本基金管理人，严格遵守《中华人民共和国证券投资基金法》、《中华人民共和国证券法》、基金合同以及其它有关法律法规的规定，本着诚实信用、勤勉尽责的原则管理和运用基金资产，为基金份额持有人谋求最大利益，无损害基金持有人利益的行为，本基金投资组合符合有关法规及基金合同的约定。

4.3 公平交易专项说明

4.3.1 公平交易制度的执行情况

本基金管理人一贯公平对待旗下管理的所有基金和组合，制定并严格遵守相应的制度和流程，通过系统和人工等方式在各环节严格控制交易公平执行。报告期内，本公司严格执行了《证券投资基金管理公司公平交易制度指导意见》和《上海东方证券资产管理有限公司公平交易制度》等规定。

4.3.2 异常交易行为的专项说明

报告期内未发现本基金存在异常交易行为。

报告期内，未出现涉及本基金的交易所公开竞价同日反向交易成交较少的单边交易量超过该证券当日成交量 5%的情况。

4.4 报告期内基金的投资策略和运作分析

本报告期内，市场震荡较大，沪深 300 跌幅 2.1%，创业板跌幅 7.4%。分行业来看，红利和资源类表现较好，内需相关类表现一般。

本报告期内，对组合进行了分散，降低了行业集中度，减持了白酒行业，增加了化工、电子等行业的配置。组合在二季度的上半段表现尚可，但是在最后一个月组合表现一般。现在市场结构化行情演绎得非常充分，同时风险偏好很低，呈现出的只有一少部分标的上涨，大部分行业表现很平庸。从投资的收益来源上看，投资收益的一个重要实现形式是分红或者回购，现在高增长越来越稀缺，较高的分红收益率确实是获得回报的重要手段。但是从价值投资的角度来看，付出的投资成本一定是要可控的，任何资产都有性价比的概念，所以单纯为了赶热点配置一些资产最终未必获得好的效果。这些年市场给了我们很重要的教训，其中很重要的一条是：泡沫最终一定会破灭，尤其是那种肉眼可见的泡沫。回顾过去的投资，亏钱也大多源于此。随着基数的增大的原因，现在增长尤其是高质量增长是稀缺的，所以在投资的角度来看，放低收益率预期，更加谨慎地买入低估的标的是非常必要的。后续将继续优化组合，争取获得更可持续的收益。

4.5 报告期内基金的业绩表现

截至本报告期末，本基金 A 类份额净值为 1.506 元，份额累计净值为 1.857 元；C 类份额净值为 1.499 元，份额累计净值为 1.499 元。本报告期基金 A 类份额净值增长率为-8.23%，同期业绩比较基准收益率为 0.38%；C 类份额净值增长率为-8.37%，同期业绩比较基准收益率为 0.38%。

4.6 报告期内基金持有人数或基金资产净值预警说明

报告期内，本基金未出现连续二十个工作日基金份额持有人数量不满二百人或者基金资产净值低于五千万元的情形。

§5 投资组合报告

5.1 报告期末基金资产组合情况

序号	项目	金额（元）	占基金总资产的比例（%）
1	权益投资	2,246,458,177.07	84.14
	其中：股票	2,246,458,177.07	84.14
2	基金投资	-	-
3	固定收益投资	-	-
	其中：债券	-	-

	资产支持证券	-	-
4	贵金属投资	-	-
5	金融衍生品投资	-	-
6	买入返售金融资产	101,355,000.00	3.80
	其中：买断式回购的买入返售金融资产	-	-
7	银行存款和结算备付金合计	321,410,901.34	12.04
8	其他资产	558,287.47	0.02
9	合计	2,669,782,365.88	100.00

注：1、本基金本报告期末未持有通过港股通交易机制投资的港股。

2、本基金本报告期末无参与转融通证券出借业务的证券。

5.2 报告期末按行业分类的股票投资组合

5.2.1 报告期末按行业分类的境内股票投资组合

代码	行业类别	公允价值（元）	占基金资产净值比例（%）
A	农、林、牧、渔业	98,835,612.00	3.91
B	采矿业	39,409,510.00	1.56
C	制造业	1,790,612,102.93	70.81
D	电力、热力、燃气及水生产和供应业	-	-
E	建筑业	-	-
F	批发和零售业	36,946,212.80	1.46
G	交通运输、仓储和邮政业	26,022,660.00	1.03
H	住宿和餐饮业	-	-
I	信息传输、软件和信息技术服务业	4,895,026.66	0.19
J	金融业	132,124,972.00	5.22
K	房地产业	85,656,156.00	3.39
L	租赁和商务服务业	10,154,136.00	0.40
M	科学研究和技术服务业	8,414,093.00	0.33
N	水利、环境和公共设施管理业	3,507,055.68	0.14
O	居民服务、修理和其他服务业	-	-
P	教育	9,880,640.00	0.39
Q	卫生和社会工作	-	-
R	文化、体育和娱乐业	-	-
S	综合	-	-
	合计	2,246,458,177.07	88.83

5.2.2 报告期末按行业分类的港股通投资股票投资组合

注：本基金本报告期末未持有通过港股通交易机制投资的港股。

5.3 期末按公允价值占基金资产净值比例大小排序的股票投资明细

5.3.1 报告期末按公允价值占基金资产净值比例大小排序的前十名股票投资明细

序号	股票代码	股票名称	数量（股）	公允价值（元）	占基金资产净值比例（%）
1	000858	五粮液	996,900	127,643,076.00	5.05
2	000333	美的集团	1,934,800	124,794,600.00	4.93
3	600519	贵州茅台	80,454	118,057,395.06	4.67
4	002463	沪电股份	2,875,129	104,942,208.50	4.15
5	002714	牧原股份	2,177,500	94,939,000.00	3.75
6	603198	迎驾贡酒	1,611,300	92,649,750.00	3.66
7	601058	赛轮轮胎	6,585,019	92,190,266.00	3.65
8	002142	宁波银行	3,922,200	86,523,732.00	3.42
9	600048	保利发展	9,778,100	85,656,156.00	3.39
10	000568	泸州老窖	532,700	76,437,123.00	3.02

5.4 报告期末按债券品种分类的债券投资组合

注：本基金本报告期末未持有债券。

5.5 报告期末按公允价值占基金资产净值比例大小排序的前五名债券投资明细

注：本基金本报告期末未持有债券。

5.6 报告期末按公允价值占基金资产净值比例大小排序的前十名资产支持证券投资 明细

注：本基金本报告期末未持有资产支持证券。

5.7 报告期末按公允价值占基金资产净值比例大小排序的前五名贵金属投资明细

注：本基金本报告期末未持有贵金属。

5.8 报告期末按公允价值占基金资产净值比例大小排序的前五名权证投资明细

注：本基金本报告期末未持有权证。

5.9 报告期末本基金投资的股指期货交易情况说明

5.9.1 报告期末本基金投资的股指期货持仓和损益明细

注：本基金本报告期末进行股指期货投资。

5.9.2 本基金投资股指期货的投资政策

本基金投资股指期货以套期保值为目的，以回避市场风险。故股指期货空头的合约价值主要与股票组合的多头价值相对应。基金管理人通过动态管理股指期货合约数量，以萃取相应股票组合的超额收益。

5.10 报告期末本基金投资的国债期货交易情况说明

5.10.1 本期国债期货投资政策

本基金投资国债期货以套期保值为目的，以回避市场风险。故国债期货空头的合约价值主要与债券组合的多头价值相对应。基金管理人通过动态管理国债期货合约数量，以萃取相应债券组合的超额收益。

5.10.2 报告期末本基金投资的国债期货持仓和损益明细

注：本基金本报告期末进行国债期货投资。

5.10.3 本期国债期货投资评价

本基金本报告期末进行国债期货投资。

5.11 投资组合报告附注

5.11.1 本基金投资的前十名证券的发行主体本期是否出现被监管部门立案调查，或在报告编制日前一年内受到公开谴责、处罚的情形

本基金投资的前十名证券发行主体中，宁波银行股份有限公司在报告编制日前一年内曾受到国家金融监督管理总局宁波监管局、国家外汇管理局宁波市分局的处罚。

本基金对上述证券的投资决策程序符合基金合同及公司制度的相关规定，本基金管理人会对上述证券继续保持跟踪研究。

本基金持有的前十名证券中其余证券的发行主体本期未出现被监管部门立案调查，或在报告编制日前一年内受到公开谴责、处罚的情形。

5.11.2 基金投资的前十名股票是否超出基金合同规定的备选股票库

本基金不存在投资的前十名股票超出基金合同规定的备选股票库的情况。

5.11.3 其他资产构成

序号	名称	金额（元）
1	存出保证金	155,071.04
2	应收证券清算款	251,026.76
3	应收股利	-
4	应收利息	-
5	应收申购款	152,189.67
6	其他应收款	-
7	其他	-
8	合计	558,287.47

5.11.4 报告期末持有的处于转股期的可转换债券明细

注：本基金本报告期末未持有处于转股期的可转换债券。

5.11.5 报告期末前十名股票中存在流通受限情况的说明

注：本基金本报告期末前十名股票中未存在流通受限情况。

5.11.6 投资组合报告附注的其他文字描述部分

由于四舍五入的原因，投资组合报告中市值占净值比例的分项之和与合计项之间可能存在尾差。

§6 开放式基金份额变动

单位：份

项目	东方红睿满沪港深混合 A	东方红睿满沪港深混合 C
报告期期初基金份额总额	1,748,727,573.74	671,117.83
报告期期间基金总申购份额	6,417,142.82	14,763.50
减：报告期期间基金总赎回份额	76,517,363.51	189,505.04
报告期期间基金拆分变动份额（份额减少以“-”填列）	-	-
报告期期末基金份额总额	1,678,627,353.05	496,376.29

§7 基金管理人运用固有资金投资本基金情况

7.1 基金管理人持有本基金份额变动情况

注：本报告期，本基金管理人未持有本基金份额。

7.2 基金管理人运用固有资金投资本基金交易明细

注：本报告期，本基金管理人不存在申购、赎回或交易本基金的情况。

§8 影响投资者决策的其他重要信息

8.1 报告期内单一投资者持有基金份额比例达到或超过 20%的情况

注：本基金本报告期内未发生单一投资者持有基金份额比例达到或超过 20%的情况。

8.2 影响投资者决策的其他重要信息

无。

§9 备查文件目录

9.1 备查文件目录

- 1、中国证监会准予注册东方红睿满沪港深灵活配置混合型证券投资基金（LOF）的文件；
- 2、《东方红睿满沪港深灵活配置混合型证券投资基金（LOF）基金合同》；
- 3、《东方红睿满沪港深灵活配置混合型证券投资基金（LOF）托管协议》；
- 4、东方红睿满沪港深灵活配置混合型证券投资基金（LOF）财务报表及报表附注；
- 5、报告期内在规定媒介上披露的各项公告；
- 6、基金管理人业务资格批件、营业执照；
- 7、中国证监会要求的其他文件。

9.2 存放地点

备查文件存放于基金管理人的办公场所：上海市黄浦区外马路 108 号 7 层。

9.3 查阅方式

投资者可到基金管理人的办公场所免费查阅备查文件，亦可通过公司网站查阅，公司网址为：
www.dfham.com。

上海东方证券资产管理有限公司

2024 年 7 月 19 日