

华富时代锐选混合型证券投资基金

2024 年第 3 季度报告

2024 年 9 月 30 日

基金管理人：华富基金管理有限公司

基金托管人：中国建设银行股份有限公司

报告送出日期：2024 年 10 月 25 日

§ 1 重要提示

基金管理人的董事会及董事保证本报告所载资料不存在虚假记载、误导性陈述或重大遗漏，并对其内容的真实性、准确性和完整性承担个别及连带责任。

基金托管人中国建设银行股份有限公司根据本基金合同规定，于 2024 年 10 月 24 日复核了本报告中的财务指标、净值表现和投资组合报告等内容，保证复核内容不存在虚假记载、误导性陈述或者重大遗漏。

基金管理人承诺以诚实信用、勤勉尽责的原则管理和运用基金资产，但不保证基金一定盈利。

基金的过往业绩并不代表其未来表现。投资有风险，投资者在作出投资决策前应仔细阅读本基金的招募说明书。

本报告中财务资料未经审计。

本报告期自 2024 年 07 月 01 日起至 2024 年 09 月 30 日止。

§2 基金产品概况

基金简称	华富时代锐选混合
基金主代码	016119
基金运作方式	契约型开放式
基金合同生效日	2022 年 12 月 1 日
报告期末基金份额总额	90,286,991.34 份
投资目标	本基金在严格控制风险的前提下，追求超越业绩比较基准的投资回报，力争实现基金资产的长期增值。
投资策略	本基金综合考量经济长期发展趋势、宏观经济周期变动、相关政策导向、利率水平等并结合各类资产的风险收益特征和当前估值水平等因素，决定各类资产配置比例，并随着上述因素的变化而适时调整配置比例。 本基金在基金合同约定的各类资产配置范围内，根据上述资产配置策略，进行各类资产配置。 本基金的股票投资策略、债券投资策略、资产支持证券投资策略、股指期货交易策略等详见法律文件
业绩比较基准	中证 800 指数收益率×75%+恒生指数收益率（使用估值汇率调整）×5%+中证全债指数收益率×20%
风险收益特征	本基金为混合型基金，其预期风险与预期收益低于股票型基金，高于债券型基金与货币市场基金。本基金如果投资港股通标的股票，需承担港股通机制下因投资环境、投资标的、市场制度以及交易规则等差异带来的特有风险。
基金管理人	华富基金管理有限公司
基金托管人	中国建设银行股份有限公司

下属分级基金的基金简称	华富时代锐选混合 A	华富时代锐选混合 C
下属分级基金的交易代码	016119	016120
报告期末下属分级基金的份额总额	77,945,525.72 份	12,341,465.62 份

§3 主要财务指标和基金净值表现

3.1 主要财务指标

单位：人民币元

主要财务指标	报告期（2024 年 7 月 1 日-2024 年 9 月 30 日）	
	华富时代锐选混合 A	华富时代锐选混合 C
1. 本期已实现收益	-3,553,080.22	-570,261.87
2. 本期利润	4,689,023.18	752,463.85
3. 加权平均基金份额本期利润	0.0585	0.0591
4. 期末基金资产净值	59,887,591.70	9,412,680.85
5. 期末基金份额净值	0.7683	0.7627

注：1、本期已实现收益指基金本期利息收入、投资收益、其他收入（不含公允价值变动收益）扣除相关费用后的余额，本期利润为本期已实现收益加上本期公允价值变动收益。

2、所述基金业绩指标不包括持有人认购或交易基金的各项费用，计入费用后实际收益水平要低于所列数字。

3.2 基金净值表现

3.2.1 基金份额净值增长率及其与同期业绩比较基准收益率的比较

华富时代锐选混合 A

阶段	净值增长率①	净值增长率标准差②	业绩比较基准收益率③	业绩比较基准收益率标准差④	①-③	②-④
过去三个月	9.03%	2.58%	13.23%	1.29%	-4.20%	1.29%
过去六个月	5.38%	2.14%	11.35%	1.03%	-5.97%	1.11%
过去一年	-7.68%	2.06%	7.70%	0.92%	-15.38%	1.14%
自基金合同生效起至今	-23.17%	1.67%	4.29%	0.81%	-27.46%	0.86%

华富时代锐选混合 C

阶段	净值增长率①	净值增长率标准差②	业绩比较基准收益率③	业绩比较基准收益率标准差④	①-③	②-④
----	--------	-----------	------------	---------------	-----	-----

				④		
过去三个月	8.93%	2.58%	13.23%	1.29%	-4.30%	1.29%
过去六个月	5.17%	2.14%	11.35%	1.03%	-6.18%	1.11%
过去一年	-8.04%	2.06%	7.70%	0.92%	-15.74%	1.14%
自基金合同生效起至今	-23.73%	1.67%	4.29%	0.81%	-28.02%	0.86%

注：业绩比较基准收益率=中证 800 指数收益率×75%+恒生指数收益率（使用估值汇率调整）×5%+中证全债指数收益率×20%

3.2.2 自基金合同生效以来基金累计净值增长率变动及其与同期业绩比较基准收益率变动的比较

华富时代锐选混合A累计净值增长率与同期业绩比较基准收益率的历史走势对比图

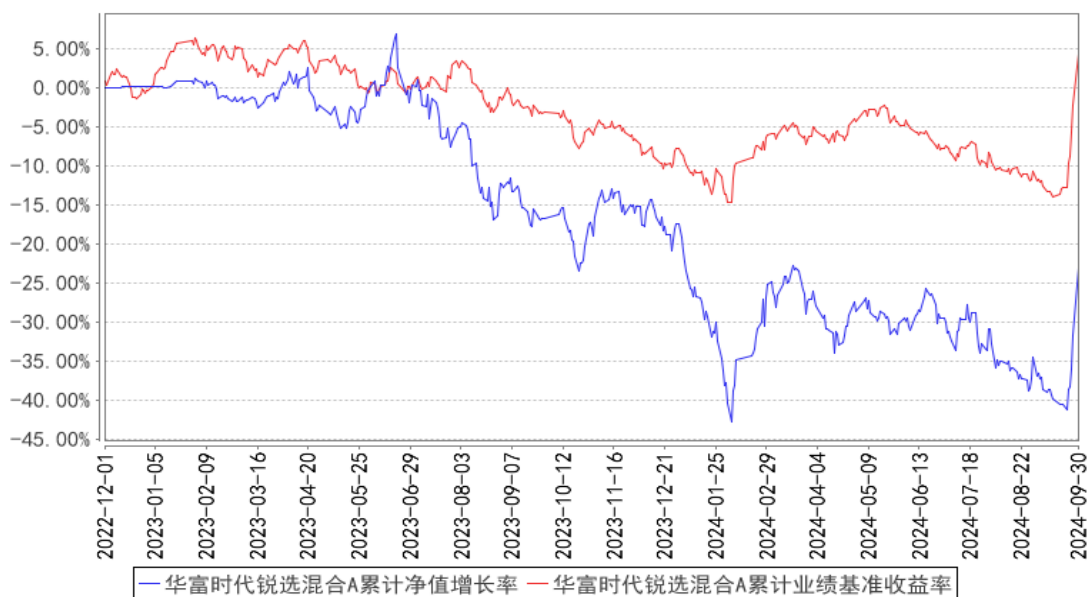

华富时代锐选混合C累计净值增长率与同期业绩比较基准收益率的历史走势对比图

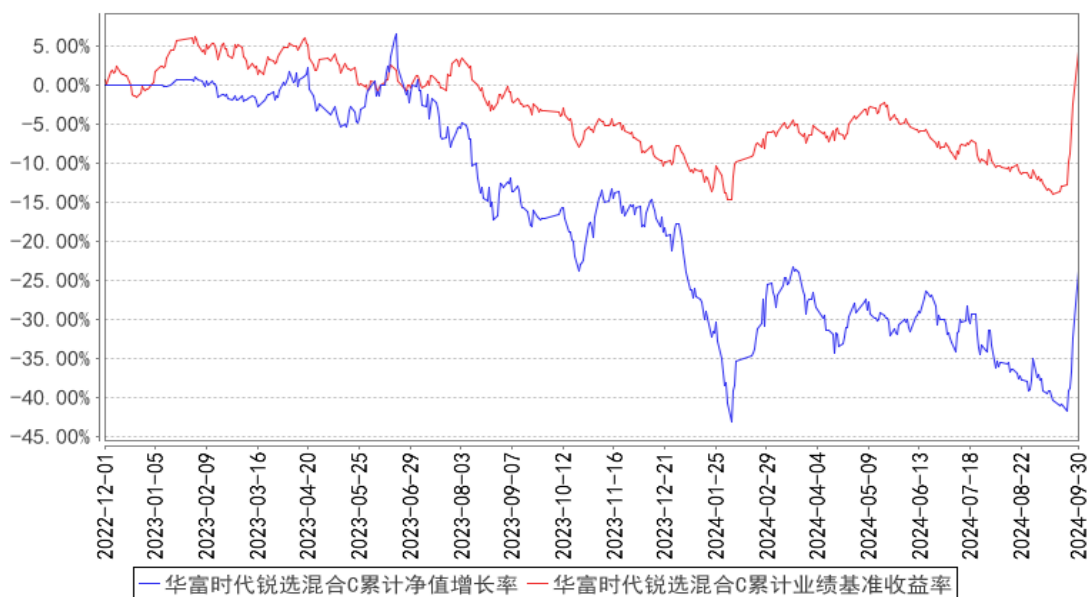

注：本基金建仓期为 2022 年 12 月 1 日至 2023 年 6 月 1 日，建仓期结束时各项资产配置比例符合合同约定。本报告期内，本基金严格执行了《华富时代锐选混合型证券投资基金基金合同》的规定。

§4 管理人报告

4.1 基金经理（或基金经理小组）简介

姓名	职务	任本基金的基金经理期限		证券从业年限	说明
		任职日期	离任日期		
陈奇	本基金基金经理、权益投资部副总监、公司公募投资决策委员会委员	2022 年 12 月 1 日	-	十四年	复旦大学理学硕士，硕士研究生学历。历任群益证券研究部研究员。2015 年 12 月加入华富基金管理有限公司，曾任研究发展部研究员、基金经理助理、研究发展部副总监，自 2019 年 10 月 21 日起任华富物联世界灵活配置混合型证券投资基金基金经理，自 2020 年 8 月 26 日起任华富产业升级灵活配置混合型证券投资基金基金经理，自 2021 年 3 月 19 日起任华富国泰民安灵活配置混合型证券投资基金基金经理，自 2022 年 8 月 22 日起任华富竞争力优选混合型证券投资基金基金经理，自 2022 年 12 月 1 日起任华富时代锐选混合型证券投资基金基金经理，自 2023 年 6 月 20 日起任华富数字经济混合型证券投资基金基金经理，具有基金从业资格。

注：1、上述任职日期为根据公司决定确定的聘任日期，离任日期为根据公司决定确定的解聘日期；

首任基金经理任职日期为基金合同生效日。

2、证券从业的含义遵从中国证监会《证券投资基金经营机构董事、监事、高级管理人员及从业人员监督管理办法》的相关规定。

4.2 管理人对报告期内本基金运作合规守信情况的说明

本报告期内，本基金管理人认真遵循《中华人民共和国证券投资基金法》及相关法律法规，对本基金的管理始终按照基金合同、招募说明书的要求和公司制度的规定进行。本基金的交易行为合法合规，未发现异常情况；相关信息披露真实、完整、准确、及时；基金各种账户类、申购赎回、注册登记业务均按规定的程序进行，未出现重大违法违规或违反基金合同的行为。

4.3 公平交易专项说明

4.3.1 公平交易制度的执行情况

本基金管理人根据中国证监会《证券投资基金管理公司公平交易制度指导意见》等相关法规要求，结合实际情况，制定了《华富基金管理有限公司公平交易管理制度》，对证券的一级市场申购、二级市场交易相关的研究分析、投资决策、授权、交易执行、业绩评估等投资管理环节全部纳入公平交易管理中，实行事前控制、事中监控、事后分析反馈的流程化管理。在制度和流程上确保各组合享有同等信息知情权、均等交易机会，并保持各组合的独立投资决策权。

本报告期内，公司公平交易制度总体执行情况良好。

4.3.2 异常交易行为的专项说明

本报告期内未发现本基金存在异常交易行为。本基金报告期内不存在参与的交易所公开竞价同日反向交易成交较少的单边交易量超过该证券当日成交量的 5% 的情形。

4.4 报告期内基金的投资策略和运作分析

2024 年三季度，中国经济延续恢复态势，但内生需求仍有待加强。宏观经济数据来看，出口仍为经济提供明显支撑，投资、消费相对承压。投资方面，2024 年 1-8 月份，全国固定资产投资（不含农户）329385 亿元，同比增长 3.4%。消费方面，2024 年 1-8 月份，社会消费品零售总额 312452 亿元，同比增长 3.4%，其中，除汽车以外的消费品零售额 281772 亿元，同比增长 3.9%。出口方面，以美元计，2024 年 1-8 月份，我国出口总值 23147.7 亿美元，同比增长 4.6%，高增趋势延续，整体看出口基数偏低，外需仍有支撑。

国内市场三季度各指数触底反弹，上证指数、沪深 300、创业板指涨跌幅分别为 12.44%、16.07%、29.21%。行业表现方面，申万一级行业指数涨幅居前 5 位的依次为非银金融、房地产、

综合、商贸零售、社会服务，涨跌幅分别为 41.67%、33.05%、31.20%、27.50%、25.43%。排名靠后的行业为煤炭、石油石化、公用事业、农林牧渔、银行，涨幅分别为 1.24%、2.00%、2.95%、9.20%、9.31%。

回顾三季度，指数呈现先抑后扬走势。在美联储宣布降息之后，9 月下旬一系列宏观经济政策密集出台，主要涉及消费、房地产、资本市场、货币信贷等宏观经济关键环节，短期增长预期明显好转，带动市场情绪恢复，股指迅速收复失地，成交量也急剧放大。目前来看，本轮行情的核心逻辑仍主要在分母端。从结果来看，以券商为代表的非银板块领涨市场。科技方面，互联网金融领涨，国产算力，鸿蒙产业链等国产替代相关品种表现亦较好；而其他顺周期的半导体，苹果产业链则相对滞涨，分化明显。本季度本基金净值有所回升，主要是配置的半导体设备、计算机个股表现较好，但果链的负向影响则比较明显。

展望 2024 年四季度，9 月下旬权益市场的赚钱效应有望吸引场外资金流入；美联储降息周期内本就有流出美国流入新兴经济体的动力，叠加中国资产在全球范围内具备明显的估值优势，预计增量资金的流入具备一定可持续性。同时需要观察政策落地的效果。内外需能否形成共振是权益市场能否走出大行情的核心。

目前几个方向仍值得我们重点关注。AI 在 2023 年开始爆发，AI 三要素中的算力环节在过去一年多里，业绩逐步兑现，相关个股股价表现也是一枝独秀，应用的落地进展则相对缓慢；但目前来看，更应密切关注 AI 从训练往推理的发展，从云端往边缘侧的演绎。只有 AI 在应用端落地开花，AI 的发展才会是真正形成规模、产生效益。未来大模型在端侧带来什么新变化值得期待。半导体方面，经过 2 年多的调整，全球半导体库存去化已经进入新阶段，在 AI 等创新应用的带领下，未来有望迎来上行周期。同时国产化是长周期趋势，且目前国内半导体公司数量仍然较多，存在重复投资研发等浪费现象，兼并重组是大势所趋。国内的半导体公司或迎来新一轮的成长周期，对于具备品类扩张和竞争格局优化的品种或迎来了加大配置的窗口。

未来在基金的运作管理上，我们将重点聚焦符合国家长期战略规划和科技进步方向的新兴产业。紧跟产业趋势，去伪存真，寻找确定性的成长机会是本基金努力的方向。我们一直在努力调整组合，力争为持有人创造更好的回报。

4.5 报告期内基金的业绩表现

截止本期末，华富时代锐选混合 A 份额净值为 0.7683 元，累计份额净值为 0.7683 元。报告期，华富时代锐选混合 A 份额净值增长率为 9.03%，同期业绩比较基准收益率为 13.23%。截止本期末，华富时代锐选混合 C 份额净值为 0.7627 元，累计份额净值为 0.7627 元。报告期，华富时代锐选混合 C 份额净值增长率为 8.93%，同期业绩比较基准收益率为 13.23%。

4.6 报告期内基金持有人数或基金资产净值预警说明

本报告期内，本基金不存在连续二十个工作日出现基金份额持有人数量不满二百人或基金资产净值低于五千万元的情形。

§5 投资组合报告

5.1 报告期末基金资产组合情况

序号	项目	金额（元）	占基金总资产的比例（%）
1	权益投资	60,802,428.84	87.25
	其中：股票	60,802,428.84	87.25
2	基金投资	-	-
3	固定收益投资	723,661.12	1.04
	其中：债券	723,661.12	1.04
	资产支持证券	-	-
4	贵金属投资	-	-
5	金融衍生品投资	-	-
6	买入返售金融资产	-	-
	其中：买断式回购的买入返售金融资产	-	-
7	银行存款和结算备付金合计	5,783,084.35	8.30
8	其他资产	2,374,535.04	3.41
9	合计	69,683,709.35	100.00

5.2 报告期末按行业分类的股票投资组合

5.2.1 报告期末按行业分类的境内股票投资组合

代码	行业类别	公允价值（元）	占基金资产净值比例（%）
A	农、林、牧、渔业	-	-
B	采矿业	-	-
C	制造业	48,534,595.78	70.04
D	电力、热力、燃气及水生产和供应业	-	-
E	建筑业	-	-
F	批发和零售业	106,788.00	0.15
G	交通运输、仓储和邮政业	-	-
H	住宿和餐饮业	-	-
I	信息传输、软件和信息技术服务业	12,161,045.06	17.55
J	金融业	-	-
K	房地产业	-	-
L	租赁和商务服务业	-	-

M	科学研究和技术服务业	-	-
N	水利、环境和公共设施管理业	-	-
O	居民服务、修理和其他服务业	-	-
P	教育	-	-
Q	卫生和社会工作	-	-
R	文化、体育和娱乐业	-	-
S	综合	-	-
	合计	60,802,428.84	87.74

5.2.2 报告期末按行业分类的港股通投资股票投资组合

注：本基金本报告期末未持有港股通投资股票。

5.3 期末按公允价值占基金资产净值比例大小排序的股票投资明细

5.3.1 报告期末按公允价值占基金资产净值比例大小排序的前十名股票投资明细

序号	股票代码	股票名称	数量（股）	公允价值（元）	占基金资产净值比例（%）
1	688052	纳芯微	58,542	6,954,789.60	10.04
2	603986	兆易创新	61,900	5,470,103.00	7.89
3	688383	新益昌	90,012	5,206,294.08	7.51
4	300661	圣邦股份	53,600	5,092,000.00	7.35
5	002475	立讯精密	116,200	5,050,052.00	7.29
6	300433	蓝思科技	226,800	4,638,060.00	6.69
7	002384	东山精密	184,900	4,352,546.00	6.28
8	688012	中微公司	14,474	2,373,736.00	3.43
9	603283	赛腾股份	28,300	2,009,300.00	2.90
10	002609	捷顺科技	238,600	2,006,626.00	2.90

5.4 报告期末按债券品种分类的债券投资组合

序号	债券品种	公允价值（元）	占基金资产净值比例（%）
1	国家债券	-	-
2	央行票据	-	-
3	金融债券	-	-
	其中：政策性金融债	-	-
4	企业债券	-	-
5	企业短期融资券	-	-
6	中期票据	-	-
7	可转债（可交换债）	723,661.12	1.04
8	同业存单	-	-
9	其他	-	-
10	合计	723,661.12	1.04

5.5 报告期末按公允价值占基金资产净值比例大小排序的前五名债券投资明细

序号	债券代码	债券名称	数量（张）	公允价值（元）	占基金资产净值比例（%）
----	------	------	-------	---------	--------------

1	113582	火炬转债	4,100	525,706.27	0.76
2	113662	豪能转债	1,600	197,954.85	0.29

5.6 报告期末按公允价值占基金资产净值比例大小排序的前十名资产支持证券投资 明细

注：本基金本报告期末未持有资产支持证券。

5.7 报告期末按公允价值占基金资产净值比例大小排序的前五名贵金属投资明细

注：本基金本报告期末未持有贵金属。

5.8 报告期末按公允价值占基金资产净值比例大小排序的前五名权证投资明细

注：本基金本报告期末未持有权证。

5.9 报告期末本基金投资的股指期货交易情况说明

5.9.1 报告期末本基金投资的股指期货持仓和损益明细

注：本基金本报告期末未持有股指期货。

5.9.2 本基金投资股指期货的投资政策

无。

5.10 报告期末本基金投资的国债期货交易情况说明

5.10.1 本期国债期货投资政策

无。

5.10.2 报告期末本基金投资的国债期货持仓和损益明细

注：本基金本报告期末未持有国债期货。

5.10.3 本期国债期货投资评价

无。

5.11 投资组合报告附注

5.11.1 本基金投资的前十名证券的发行主体本期是否出现被监管部门立案调查，或在报告编制日前一年内受到公开谴责、处罚的情形

本基金投资的前十名证券发行主体本期末未出现被监管部门立案调查，或在报告编制日前一年内受到公开谴责、处罚的情形。

5.11.2 基金投资的前十名股票是否超出基金合同规定的备选股票库

基金投资的前十名股票中，没有投资于超出基金合同规定备选股票库之外的股票。

5.11.3 其他资产构成

序号	名称	金额（元）
1	存出保证金	13,317.95
2	应收证券清算款	2,269,414.14
3	应收股利	-
4	应收利息	-
5	应收申购款	91,802.95
6	其他应收款	-
7	其他	-
8	合计	2,374,535.04

5.11.4 报告期末持有的处于转股期的可转换债券明细

序号	债券代码	债券名称	公允价值（元）	占基金资产净值比例（%）
1	113582	火炬转债	525,706.27	0.76
2	113662	豪能转债	197,954.85	0.29

5.11.5 报告期末前十名股票中存在流通受限情况的说明

注：本基金本报告期末前十名股票中不存在流通受限的情况。

5.11.6 投资组合报告附注的其他文字描述部分

由于计算中四舍五入的原因，本报告分项之和与合计项之间可能存在尾差。

§6 开放式基金份额变动

单位：份

项目	华富时代锐选混合 A	华富时代锐选混合 C
报告期期初基金份额总额	81,763,220.81	12,976,897.93
报告期期间基金总申购份额	512,795.58	213,243.21
减：报告期期间基金总赎回份额	4,330,490.67	848,675.52
报告期期间基金拆分变动份额（份额减少以“-”填列）	-	-
报告期期末基金份额总额	77,945,525.72	12,341,465.62

§7 基金管理人运用固有资金投资本基金情况

7.1 基金管理人持有本基金份额变动情况

注：本报告期内本基金管理人没有申购、赎回或者买卖本基金份额的情况。

7.2 基金管理人运用固有资金投资本基金交易明细

注：本报告期内本基金管理人没有运用固有资金投资本基金。

§8 影响投资者决策的其他重要信息

8.1 报告期内单一投资者持有基金份额比例达到或超过 20%的情况

投资者类别	报告期内持有基金份额变化情况				报告期末持有基金情况		
	序号	持有基金份额比例达到或者超过 20%的时间区间	期初份额	申购份额	赎回份额	持有份额	份额占比 (%)
机构	-	-	-	-	-	-	-
个人	-	-	-	-	-	-	-
-	-	-	-	-	-	-	-
产品特有风险							
无							

注：本基金本报告期内无单一投资者持有基金份额比例达到或超过 20%的情况。

8.2 影响投资者决策的其他重要信息

无

§9 备查文件目录

9.1 备查文件目录

- 1、华富时代锐选混合型证券投资基金基金合同
- 2、华富时代锐选混合型证券投资基金托管协议
- 3、华富时代锐选混合型证券投资基金招募说明书
- 4、报告期内华富时代锐选混合型证券投资基金在指定媒介上披露的各项公告

9.2 存放地点

基金管理人、基金托管人处

9.3 查阅方式

投资者可于本基金管理人办公时间预约查阅, 相关公开披露信息也可以登录基金管理人网站查阅。

华富基金管理有限公司

2024 年 10 月 25 日