

长盛中证 100 指数证券投资基金 2024 年第 3 季度报告

2024 年 9 月 30 日

基金管理人：长盛基金管理有限公司

基金托管人：中国农业银行股份有限公司

报告送出日期：2024 年 10 月 25 日

§ 1 重要提示

基金管理人的董事会及董事保证本报告所载资料不存在虚假记载、误导性陈述或重大遗漏，并对其内容的真实性、准确性和完整性承担个别及连带责任。

基金托管人中国农业银行股份有限公司根据本基金合同规定，于 2024 年 10 月 24 日复核了本报告中的财务指标、净值表现和投资组合报告等内容，保证复核内容不存在虚假记载、误导性陈述或者重大遗漏。

基金管理人承诺以诚实信用、勤勉尽责的原则管理和运用基金资产，但不保证基金一定盈利。

基金的过往业绩并不代表其未来表现。投资有风险，投资者在作出投资决策前应仔细阅读本基金的招募说明书。

本报告中财务资料未经审计。

本报告期自 2024 年 07 月 01 日起至 09 月 30 日止。

§2 基金产品概况

基金简称	长盛中证 100 指数
基金主代码	519100
基金运作方式	契约型开放式
基金合同生效日	2006 年 11 月 22 日
报告期末基金份额总额	199,567,285.87 份
投资目标	本基金进行被动式指数化投资，通过严格的投资纪律约束和数量化风险管理手段，力争保持基金净值收益率与业绩衡量基准之间的年跟踪误差在 4% 以下，以实现对标基准指数的有效跟踪。
投资策略	本基金为完全被动式指数基金，原则上采用复制指数投资策略，按照个股在基准指数中的基准权重构建股票组合，并根据基准指数成份股及其权重的变动而进行相应调整，以复制和跟踪基准指数。
业绩比较基准	中证 100 指数收益率 \times 95% + 一年期银行储蓄存款利率（税后） \times 5%
风险收益特征	本基金为被动投资型指数基金，风险中等，将获得证券市场平均收益率。其风险因素主要来自于市场风险和跟踪误差的风险。由于采用被动投资策略，在投资管理上将最大限度的分散非系统性风险。对于跟踪误差的风险，本基金将通过严格的投资纪律约束和数量化的风险管理手段，力争控制本基金的跟踪误差在限定范围内。
基金管理人	长盛基金管理有限公司
基金托管人	中国农业银行股份有限公司

§3 主要财务指标和基金净值表现

3.1 主要财务指标

单位：人民币元

主要财务指标	报告期（2024 年 7 月 1 日-2024 年 9 月 30 日）
1. 本期已实现收益	3,433,871.91
2. 本期利润	38,563,173.77
3. 加权平均基金份额本期利润	0.1929
4. 期末基金资产净值	260,255,086.87
5. 期末基金份额净值	1.3041

注：1、所述基金业绩指标不包括持有人认购或交易基金的各项费用，计入费用后实际收益水平要低于所列数字。

2、所列数据截止到 2024 年 09 月 30 日。

3、本期已实现收益指基金本期利息收入、投资收益、其他收入（不含公允价值变动收益）扣除相关费用和信用减值损失后的余额，本期利润为本期已实现收益加上本期公允价值变动收益。

3.2 基金净值表现

3.2.1 基金份额净值增长率及其与同期业绩比较基准收益率的比较

阶段	净值增长率 ①	净值增长率 标准差②	业绩比较基 准收益率③	业绩比较基 准收益率标 准差④	①-③	②-④
过去三个月	17.42%	1.50%	15.83%	1.51%	1.59%	-0.01%
过去六个月	16.66%	1.20%	13.78%	1.21%	2.88%	-0.01%
过去一年	12.91%	1.06%	9.12%	1.06%	3.79%	0.00%
过去三年	-8.19%	1.06%	-17.16%	1.07%	8.97%	-0.01%
过去五年	30.20%	1.13%	-4.18%	1.14%	34.38%	-0.01%
自基金合同 生效起至今	186.86%	1.54%	121.94%	1.55%	64.92%	-0.01%

3.2.2 自基金合同生效以来基金累计净值增长率变动及其与同期业绩比较基准收益率变动的比较

长盛中证100指数累计净值增长率与同期业绩比较基准收益率的历史走势对比图

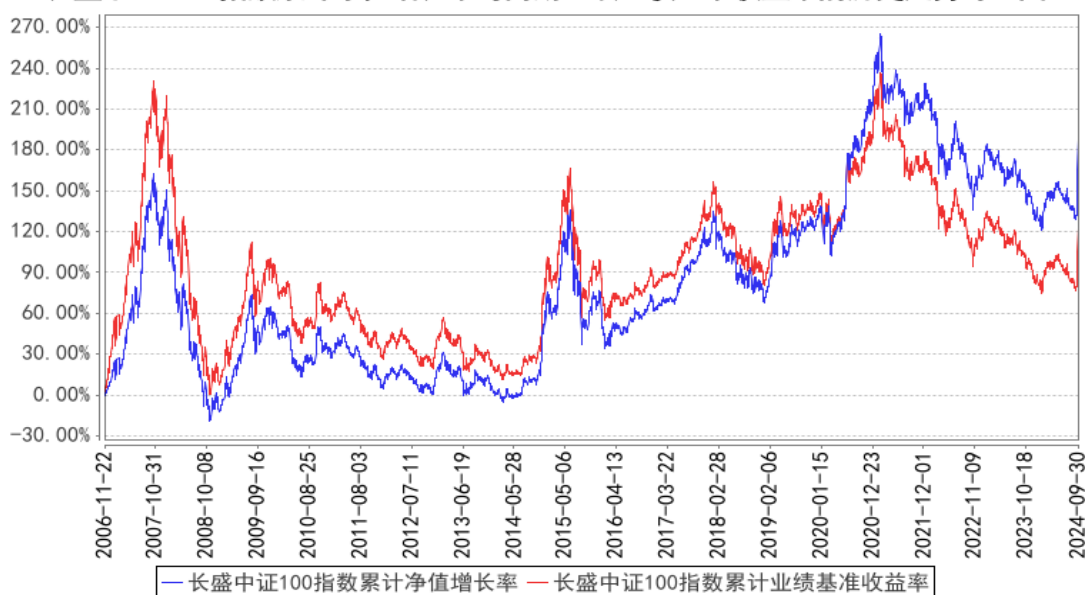

注：按照本基金合同规定，本基金基金管理人应当自基金合同生效之日起三个月内使基金的投资组合比例符合基金合同的约定。截至报告日，本基金的各项资产配置比例符合基金合同的有关约定。

§4 管理人报告

4.1 基金经理（或基金经理小组）简介

姓名	职务	任本基金的基金经理期限		证券从业年限	说明
		任职日期	离任日期		
陈亘斯	本基金基金经理，长盛中小盘精选混合型证券投资基金基金经理，长盛同庆中证800指数型证券投资基金(LOF)基金经理，长盛沪深300指数证券投资基金(LOF)基金经理，长盛中证申万一带一路主题指数证券投资基金(LOF)基金经理，长盛中证全指证券公司指数证券投资基金(LOF)基金经理，长盛同鑫行业配置混合型证券投资基金基金经理，长盛环球景气行业大盘精选混合型证券投资基金基金经理，长盛战略新兴产业灵活配置混合型证券投资基金基金经理，量化投资部总经理助理。	2019年10月9日	-	15年	陈亘斯先生，硕士。曾任PineRiver资产管理公司量化分析师，国元期货有限公司金融工程部研究员、部门经理，北京长安德瑞威投资有限责任公司投资经理。2017年2月加入长盛基金管理有限公司，曾任基金经理助理。

注：1、上表基金经理的任职日期和离任日期均指公司决定确定的聘任日期和解聘日期；

2、“证券从业年限”中“证券从业”的含义遵从《证券投资基金经营机构董事、监事、高级管理人员及从业人员监督管理办法》的相关规定。

4.1.1 期末兼任私募资产管理计划投资经理的基金经理同时管理的产品情况

本基金本报告期内无基金经理兼任私募资产管理计划投资经理的情况。

4.2 管理人对报告期内本基金运作合规守信情况的说明

本报告期内，本基金管理人严格按照《证券投资基金法》及其各项实施准则、本基金基金合同和其他有关法律法规、监管部门的相关规定，依照诚实信用、勤勉尽责的原则管理和运用基金资产，在严格控制投资风险的基础上，为基金份额持有人谋求最大利益，没有损害基金份额持有人利益的行为。

4.3 公平交易专项说明

4.3.1 公平交易制度的执行情况

报告期内，公司严格执行《公司公平交易细则》各项规定，在研究、投资授权与决策、交易执行等各个环节，公平对待旗下所有投资组合，包括公募基金、社保组合、私募资产管理计划等。具体如下：

研究支持，公司旗下所有投资组合共享公司研究部门研究成果，所有投资组合经理在公司研究平台上拥有同等权限。

投资授权与决策，公司实行投资决策委员会领导下的投资组合经理负责制，各投资组合经理在投资决策委员会的授权范围内，独立完成投资组合的管理工作。各投资组合经理遵守投资信息隔离墙制度。

交易执行，公司实行集中交易制度，所有投资组合的投资指令均由交易部统一执行委托交易。交易部依照《公司公平交易细则》的规定，场内交易，强制开启恒生交易系统公平交易程序；场外交易，严格遵守相关工作流程，保证交易执行的公平性。

投资管理行为的监控与分析评估，公司风险管理部、监察稽核部，依照《公司公平交易细则》的规定，持续、动态监督公司投资管理全过程，并进行分析评估，及时向公司管理层报告发现问题，保障公司旗下所有投资组合均被公平对待。

公司对过去 4 个季度的同向交易行为进行数量分析，计算溢价率、贡献率、占优比等指标，使用双边 90%置信水平对 1 日、3 日、5 日的交易片段进行 T 检验，未发现违反公平交易及利益输送的行为。

4.3.2 异常交易行为的专项说明

本报告期内，本公司旗下所有投资组合参与的交易所公开竞价交易中，未发现同日反向交易成交较少的单边交易量超过该证券当日成交量的 5% 的交易。

本报告期内，未发现本基金有可能导致不公平交易和利益输送的异常交易行为。

4.4 报告期内基金的投资策略和运作分析

2024 年三季度 A 股市场前期延续了二季度的下行趋势，主要是受到投资者风险偏好持续萎缩的影响。虽然经济体系中流动性依旧充裕且利率水平不断创新低，但由于国内处于化解地方债务和房地产行业出清的过程中，投资者整体对于这一态势的持续时长担忧加深，货币流转活力不足。但其后在 9 月底的政治局会议上，中央针对当前形势做出了果断坚决的战略指引和政策部署，要求充分激发全社会推动高质量发展的积极性、主动性、创造性，推动经济持续回升向好。随后经济金融主管部门发布一系列政策旨在激活市场预期，引入新的流动性支持机制对上市公司的合理估值水平进行呵护，使得市场快速恢复了信心和流动性。但在各类媒体纷杂的解读下，市场交易情绪被过分放大。我们在当下应该多一分冷静，因为市场的长期运行本质是依靠上市公司的业绩增长及其预期提升，9 月底开始的行情更多是对前期不切实际的悲观认知的一次大幅矫正，后续我们需要保持耐心和信心，跟随财政等相关政策对风险化解和经济增长的逐步推动，并动态调整我们的投资方向。在这一转变过程中，红利类风格的股票依然是承接风险偏好由弱转强的重要过渡，而国产替代为主的科技创新类公司在新的并购重组优化等政策的支持下，空间可能被进一步打开，值得精挑细选个股并择机加大配置。

在操作中，我们严格遵守基金合同，在指数权重调整和基金申赎变动时，应用指数复制和数量化手段降低交易成本和减少跟踪误差。

4.5 报告期内基金的业绩表现

截至本报告期末基金份额净值为 1.3041 元，本报告期基金份额净值增长率为 17.42%，同期业绩比较基准收益率为 15.83%。本报告期内日均跟踪误差为 0.0211%，年度化跟踪误差为 0.9320%。

4.6 报告期内基金持有人数或基金资产净值预警说明

本基金本报告期内不存在连续二十个工作日基金份额持有人数量不满二百人或者基金资产净值低于五千万元的情形。

§5 投资组合报告

5.1 报告期末基金资产组合情况

序号	项目	金额（元）	占基金总资产的比例（%）
1	权益投资	245,797,568.92	93.53
	其中：股票	245,797,568.92	93.53
2	基金投资	-	-

3	固定收益投资	2,085,826.87	0.79
	其中：债券	2,085,826.87	0.79
	资产支持证券	-	-
4	贵金属投资	-	-
5	金融衍生品投资	-	-
6	买入返售金融资产	-	-
	其中：买断式回购的买入返售金融资产	-	-
7	银行存款和结算备付金合计	13,314,486.32	5.07
8	其他资产	1,607,126.75	0.61
9	合计	262,805,008.86	100.00

5.2 报告期末按行业分类的股票投资组合

5.2.1 报告期末指数投资按行业分类的境内股票投资组合

代码	行业类别	公允价值（元）	占基金资产净值比例（%）
A	农、林、牧、渔业	4,229,955.40	1.63
B	采矿业	16,407,298.00	6.30
C	制造业	145,082,073.86	55.75
D	电力、热力、燃气及水生产和供应业	10,202,238.60	3.92
E	建筑业	4,106,346.42	1.58
F	批发和零售业	-	-
G	交通运输、仓储和邮政业	9,440,185.20	3.63
H	住宿和餐饮业	-	-
I	信息传输、软件和信息技术服务业	13,004,599.05	5.00
J	金融业	32,092,637.82	12.33
K	房地产业	3,892,843.39	1.50
L	租赁和商务服务业	3,025,390.80	1.16
M	科学研究和技术服务业	2,396,831.36	0.92
N	水利、环境和公共设施管理业	-	-
O	居民服务、修理和其他服务业	-	-
P	教育	-	-
Q	卫生和社会工作	1,548,743.04	0.60
R	文化、体育和娱乐业	-	-
S	综合	-	-
	合计	245,429,142.94	94.30

5.2.2 报告期末积极投资按行业分类的境内股票投资组合

代码	行业类别	公允价值（元）	占基金资产净值比例（%）
A	农、林、牧、渔业	-	-
B	采矿业	-	-
C	制造业	205,942.28	0.08

D	电力、热力、燃气及水生产和供应业		
E	建筑业		
F	批发和零售业		
G	交通运输、仓储和邮政业		
H	住宿和餐饮业		
I	信息传输、软件和信息技术服务业	152,540.30	0.06
J	金融业		
K	房地产业		
L	租赁和商务服务业		
M	科学研究和技术服务业	9,943.40	0.00
N	水利、环境和公共设施管理业		
O	居民服务、修理和其他服务业		
P	教育		
Q	卫生和社会工作		
R	文化、体育和娱乐业		
S	综合		
	合计	368,425.98	0.14

5.2.3 报告期末按行业分类的港股通投资股票投资组合

本基金本报告期末未持有港股通投资股票。

5.3 期末按公允价值占基金资产净值比例大小排序的股票投资明细

5.3.1 报告期末指数投资按公允价值占基金资产净值比例大小排序的前十名股票投资明细

序号	股票代码	股票名称	数量（股）	公允价值（元）	占基金资产净值比例（%）
1	600519	贵州茅台	12,730	22,252,040.00	8.55
2	300750	宁德时代	54,700	13,778,383.00	5.29
3	601318	中国平安	222,984	12,730,156.56	4.89
4	600036	招商银行	255,166	9,596,793.26	3.69
5	000333	美的集团	100,896	7,674,149.76	2.95
6	600900	长江电力	218,272	6,559,073.60	2.52
7	601899	紫金矿业	343,311	6,227,661.54	2.39
8	002594	比亚迪	18,747	5,761,140.57	2.21
9	600030	中信证券	191,900	5,219,680.00	2.01
10	600276	恒瑞医药	92,309	4,827,760.70	1.86

5.3.2 报告期末积极投资按公允价值占基金资产净值比例大小排序的前五名股票投资明细

序号	股票代码	股票名称	数量（股）	公允价值（元）	占基金资产净值比例（%）
----	------	------	-------	---------	--------------

1	301551	无线传媒	652	88,378.60	0.03
2	301611	珂玛科技	804	30,576.12	0.01
3	688615	合合信息	140	29,092.00	0.01
4	001279	强邦新材	2,642	25,574.56	0.01
5	688692	达梦数据	81	23,769.45	0.01

5.4 报告期末按债券品种分类的债券投资组合

序号	债券品种	公允价值（元）	占基金资产净值比例（%）
1	国家债券	2,030,141.92	0.78
2	央行票据	-	-
3	金融债券	-	-
	其中：政策性金融债	-	-
4	企业债券	-	-
5	企业短期融资券	-	-
6	中期票据	-	-
7	可转债（可交换债）	55,684.95	0.02
8	同业存单	-	-
9	其他	-	-
10	合计	2,085,826.87	0.80

5.5 报告期末按公允价值占基金资产净值比例大小排序的前五名债券投资明细

序号	债券代码	债券名称	数量（张）	公允价值（元）	占基金资产净值比例（%）
1	019733	24 国债 02	20,000	2,030,141.92	0.78
2	127073	天赐转债	535	55,684.95	0.02

注：本基金本报告期末仅持有上述 2 只债券。

5.6 报告期末按公允价值占基金资产净值比例大小排序的前十名资产支持证券投资 明细

本基金本报告期末未持有资产支持证券。

5.7 报告期末按公允价值占基金资产净值比例大小排序的前五名贵金属投资明细

本基金本报告期末未持有贵金属。

5.8 报告期末按公允价值占基金资产净值比例大小排序的前五名权证投资明细

本基金本报告期末未持有权证。

5.9 报告期末本基金投资的股指期货交易情况说明

5.9.1 报告期末本基金投资的股指期货持仓和损益明细

本基金本报告期末无股指期货投资。

5.9.2 本基金投资股指期货的投资政策

本基金本报告期内未投资股指期货。

5.10 报告期末本基金投资的国债期货交易情况说明

5.10.1 本期国债期货投资政策

本基金本报告期内未投资国债期货。

5.10.2 报告期末本基金投资的国债期货持仓和损益明细

本基金本报告期末无国债期货投资。

5.10.3 本期国债期货投资评价

本基金本报告期内未投资国债期货。

5.11 投资组合报告附注

5.11.1 本基金投资的前十名证券的发行主体本期是否出现被监管部门立案调查，或在报告编制日前一年内受到公开谴责、处罚的情形

(1) 招商银行

本基金跟踪的标的指数为中证 100 指数，配置了中证 100 指数成分股招商银行。

2023 年 11 月，招商银行因违反规定办理结汇、售汇业务行为、违反规定办理资本项目资金收付行为，被国家外汇管理局深圳市分局没收违法所得 89.03 万元，并罚款 475 万元。2023 年 12 月 1 日，招商银行宁波分行因“为环保不达标企业办理贴现业务；违规收费；员工行为管理存在薄弱环节；房地产业务管理不审慎；个人经营性贷款用于置换按揭贷款；贷款“三查”不尽职；贸易背景真实性审查不到位；投后管理不尽职导致理财投资资金被挪用”，被国家金融监督管理总局宁波监管局合计罚款 285 万元，没收未退费的违法所得 1,516.68 元。2023 年 12 月 15 日，招商银行因“未按规定承担小微企业押品评估费；未按规定承担房屋抵押登记费；未落实价格目录，向小微企业收取委托贷款手续费；小微企业规模划型依据不足”，被国家金融监督管理总局深圳监管局罚款 160 万元。2024 年 6 月 28 日，招商银行因“理财业务存在以下违法违规行为：一、未能有效穿透识别底层资产，二、信息披露不规范”，被国家金融监督管理总局罚款 350 万元。2024 年 8 月 26 日，招商银行信用卡中心因“隐瞒与保险合同有关的重要情况”，被责令改正，处罚款人民币 5 万元，没收违法所得 7,610.24 元。本基金对上述主体所发行证券的投资决策程序符合法律法规、基金合同和公司投资制度的规定。

(2) 中信证券

本基金跟踪的标的指数为中证 100 指数，配置了中证 100 指数成分股中信证券。

中信证券股份有限公司（以下简称公司）和公司全资孙公司中信中证资本管理有限公司（以下简称中信中证资本）于 2024 年 4 月 12 日和 2024 年 4 月 19 日分别收到中国证券监督管理委员会（以下简称中国证监会）《立案告知书》（证监立案字 03720240049 号、证监立案字 0032024018 号）和《行政处罚事先告知书》（处罚字〔2024〕56 号）。

主要违法行为，中信证券为王泽龙、洪浩炜违反限制性规定转让股票行为制定套利方案、搭建交易架构、提供杠杆资金支持等；中信证券知悉客户融券目的是定增套利，配合其提供融券服务；海通证券以自己名义按照中信中证的报价指令认购中核钛白非公开发行股票，客观上帮助中信中证及其客户取得股票收益，使得定增套利行为得以实现；韩雨辰替王泽龙等人出面执行定增套利方案。违法处罚金额为中信中证资本管理有限公司承担 30%即 36,000,000 元，中信证券股份有限公司承担 15%即 18,000,000 元。上述事件预计对中信证券持续经营不会造成较大影响，整体事件可控，对所持证券的影响很小。

除上述事项外，本报告期内基金投资的前十名证券的发行主体无被监管部门立案调查，无在报告编制日前一年内受到公开谴责、处罚。

5.11.2 基金投资的前十名股票是否超出基金合同规定的备选股票库

本基金投资的前十名股票，均为基金合同规定备选股票库之内的股票。

5.11.3 其他资产构成

序号	名称	金额（元）
1	存出保证金	302,391.18
2	应收证券清算款	991,735.36
3	应收股利	-
4	应收利息	-
5	应收申购款	313,000.21
6	其他应收款	-
7	其他	-
8	合计	1,607,126.75

5.11.4 报告期末持有的处于转股期的可转换债券明细

序号	债券代码	债券名称	公允价值（元）	占基金资产净值比例（%）
1	127073	天赐转债	55,684.95	0.02

5.11.5 报告期末前十名股票中存在流通受限情况的说明

5.11.5.1 报告期末指数投资前十名股票中存在流通受限情况的说明

本基金本报告期末指数投资前十名股票中不存在流通受限情况。

5.11.5.2 报告期末积极投资前五名股票中存在流通受限情况的说明

序号	股票代码	股票名称	流通受限部分的公允价值（元）	占基金资产净值比例（%）	流通受限情况说明
1	301551	无线传媒	88,378.60	0.03	限售期锁定
2	301611	珂玛科技	30,576.12	0.01	限售期锁定
3	688615	合合信息	29,092.00	0.01	限售期锁定
4	001279	强邦新材	25,574.56	0.01	新股未上市和限售期锁定
5	688692	达梦数据	23,769.45	0.01	限售期锁定

5.11.6 投资组合报告附注的其他文字描述部分

由于四舍五入的原因，分项之和与合计项之间可能存在尾差。

§6 开放式基金份额变动

单位：份

报告期期初基金份额总额	200,462,377.46
报告期期间基金总申购份额	2,420,050.04
减：报告期期间基金总赎回份额	3,315,141.63
报告期期间基金拆分变动份额（份额减少以“-”填列）	-
报告期期末基金份额总额	199,567,285.87

§7 基金管理人运用固有资金投资本基金情况**7.1 基金管理人持有本基金份额变动情况**

本基金本报告期无基金管理人运用固有资金投资本基金的情况。

7.2 基金管理人运用固有资金投资本基金交易明细

本基金本报告期无基金管理人运用固有资金投资本基金的情况。

§8 影响投资者决策的其他重要信息**8.1 报告期内单一投资者持有基金份额比例达到或超过 20%的情况**

本基金本报告期内无单一投资者持有基金份额比例达到或超过 20%的情况。

8.2 影响投资者决策的其他重要信息

本基金本报告期内无影响投资者决策的其他重要信息。

§9 备查文件目录

9.1 备查文件目录

- 1、长盛中证 100 指数证券投资基金相关批准文件；
- 2、《长盛中证 100 指数证券投资基金基金合同》；
- 3、《长盛中证 100 指数证券投资基金托管协议》；
- 4、《长盛中证 100 指数证券投资基金招募说明书》；
- 5、法律意见书；
- 6、基金管理人业务资格批件、营业执照；
- 7、基金托管人业务资格批件、营业执照。

9.2 存放地点

备查文件存放于基金管理人和/或基金托管人的办公地址。

9.3 查阅方式

投资者可到基金管理人和/或基金托管人的办公地址和/或基金管理人互联网站免费查阅备查文件。在支付工本费后，投资者可在合理时间内取得备查文件的复制件或复印件。

投资者对本报告书如有疑问，可咨询本基金管理人长盛基金管理有限公司。

客户服务中心电话：400-888-2666、010-86497888。

网址：<http://www.csfunds.com.cn>。

长盛基金管理有限公司

2024 年 10 月 25 日