

平安半导体领航精选混合型发起式证券投资
基金
2026 年第 1 季度报告

2026 年 3 月 31 日

基金管理人：平安基金管理有限公司

基金托管人：华夏银行股份有限公司

报告送出日期：2026 年 04 月 15 日

§1 重要提示

基金管理人的董事会及董事保证本报告所载资料不存在虚假记载、误导性陈述或重大遗漏，并对其内容的真实性、准确性和完整性承担个别及连带责任。

基金托管人华夏银行股份有限公司根据本基金合同规定，于 2026 年 04 月 14 日复核了本报告中的财务指标、净值表现和投资组合报告等内容，保证复核内容不存在虚假记载、误导性陈述或者重大遗漏。

基金管理人承诺以诚实信用、勤勉尽责的原则管理和运用基金资产，但不保证基金一定盈利。

基金的过往业绩并不代表其未来表现。投资有风险，投资者在作出投资决策前应仔细阅读本基金的招募说明书。

本报告中财务资料未经审计。

本报告期自 2026 年 01 月 30 日（基金合同生效日）起至 03 月 31 日止。

§2 基金产品概况

基金简称	平安半导体领航精选混合发起式	
基金主代码	026632	
基金运作方式	契约型开放式	
基金合同生效日	2026 年 1 月 30 日	
报告期末基金份额总额	69,473,944.52 份	
投资目标	本基金在严格控制投资组合风险的前提下，追求资产净值的长期增值。	
投资策略	1、大类资产配置策略；2、股票投资策略；3、债券投资策略；4、股指期货投资策略；5、国债期货投资策略；6、股票期权投资策略；7、资产支持证券投资策略；8、信用衍生品投资策略；9、融资投资策略。	
业绩比较基准	中证全指半导体产品与设备指数收益率*70%+中证港股通综合指数（人民币）收益率*10%+中债综合全价指数收益率*20%	
风险收益特征	本基金为混合型基金，理论上预期风险和收益低于股票型基金，高于债券型基金和货币市场基金。本基金若投资港股通标的股票，需承担港股通机制下因投资环境、投资标的、市场制度以及交易规则等差异带来的特有风险。	
基金管理人	平安基金管理有限公司	
基金托管人	华夏银行股份有限公司	
下属分级基金的基金简称	平安半导体领航精选混合发起式 A	平安半导体领航精选混合发起式 C
下属分级基金的交易代码	026632	026633

报告期末下属分级基金的份额总额	14,972,568.32 份	54,501,376.20 份
-----------------	-----------------	-----------------

§3 主要财务指标和基金净值表现

3.1 主要财务指标

单位：人民币元

主要财务指标	报告期（2026年1月30日-2026年3月31日）	
	平安半导体领航精选混合发起式 A	平安半导体领航精选混合发起式 C
1. 本期已实现收益	-422,043.93	-867,754.17
2. 本期利润	-1,227,843.61	-4,369,010.34
3. 加权平均基金份额本期利润	-0.0959	-0.1624
4. 期末基金资产净值	13,673,071.93	49,742,473.03
5. 期末基金份额净值	0.9132	0.9127

注：1. 本期已实现收益指基金本期利息收入、投资收益、其他收入（不含公允价值变动收益）扣除相关费用和信用减值损失后的余额，本期利润为本期已实现收益加上本期公允价值变动收益；

2. 所述基金业绩指标不包括持有人认购或交易基金的各项费用，计入费用后实际收益水平要低于所列数字。

3.2 基金净值表现

3.2.1 基金份额净值增长率及其与同期业绩比较基准收益率的比较

平安半导体领航精选混合发起式 A

阶段	净值增长率①	净值增长率标准差②	业绩比较基准收益率③	业绩比较基准收益率标准差④	①-③	②-④
自基金合同生效起至今	-8.68%	2.18%	-12.90%	1.72%	4.22%	0.46%

平安半导体领航精选混合发起式 C

阶段	净值增长率①	净值增长率标准差②	业绩比较基准收益率③	业绩比较基准收益率标准差④	①-③	②-④
自基金合同生效起至今	-8.73%	2.17%	-12.90%	1.72%	4.17%	0.45%

3.2.2 自基金合同生效以来基金累计净值增长率变动及其与同期业绩比较基准收益率变动的比较

平安半导体领航精选混合发起式A累计净值增长率与同期业绩比较基准收益率的历史走势对比图

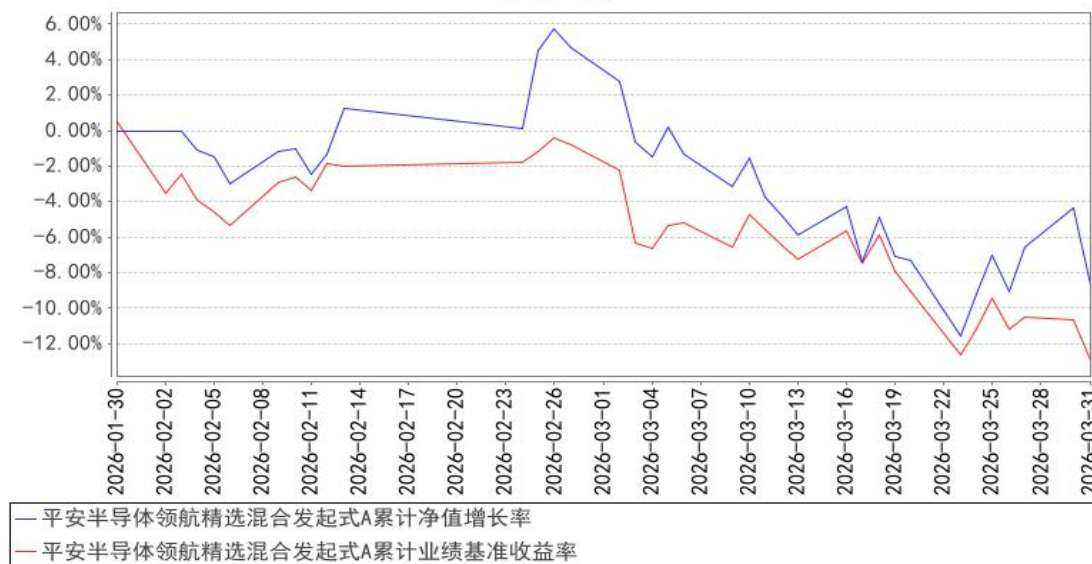

平安半导体领航精选混合发起式C累计净值增长率与同期业绩比较基准收益率的历史走势对比图

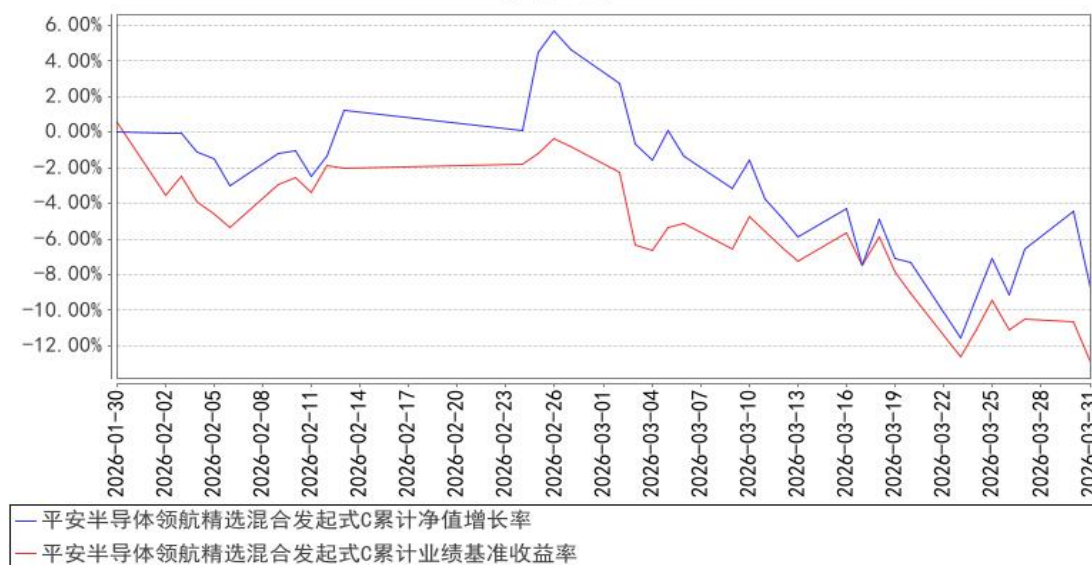

注：1、本基金基金合同于 2026 年 01 月 30 日正式生效，截至报告期末未满半年；
 2、按照本基金的基金合同规定，基金管理人应当自基金合同生效之日起六个月内使基金的投资组合比例符合基金合同的约定，截至报告期末本基金已完成建仓，建仓期结束时各项资产配置比例符合基金合同约定。

3.3 其他指标

注：本基金本报告期内无其他指标。

§4 管理人报告

4.1 基金经理（或基金经理小组）简介

姓名	职务	任本基金的基金经理期限		证券从业年限	说明
		任职日期	离任日期		
蔡锐帆	平安半导体领航精选混合发起式证券投资基金基金经理	2026 年 1 月 30 日	-	6 年	蔡锐帆先生，中山大学金融学专业本科，北京大学金融学专业硕士。曾先后担任广发证券股份有限公司电子行业分析师、天弘基金管理有限公司行业研究员。2024 年 9 月加入平安基金管理有限公司，现担任平安半导体领航精选混合发起式证券投资基金基金经理。

注：1、对基金的首任基金经理，其“任职日期”为基金合同生效日，“离任日期”为根据公司决定确认的解聘日期；对此后的非首任基金经理，“任职日期”和“离任日期”分别指根据公司决定确认的聘任日期和解聘日期。

2、证券从业的含义遵从行业协会《证券业从业人员资格管理办法》的相关规定。

4.1.1 期末兼任私募资产管理计划投资经理的基金经理同时管理的产品情况

注：无。

4.2 管理人对报告期内本基金运作遵规守信情况的说明

本报告期内，本基金管理人严格遵守《中华人民共和国证券投资基金法》等有关法律法规、中国证监会和本基金基金合同的规定，本着诚实信用、勤勉尽责的原则管理和运用基金资产，在严格控制风险的基础上，为基金份额持有人谋求最大利益。本报告期内，本基金运作整体合法合规，没有损害基金份额持有人利益。基金的投资范围、投资比例及投资组合符合有关法律法规及基金合同的规定。

4.3 公平交易专项说明

4.3.1 公平交易制度的执行情况

报告期内，本基金管理人严格执行了《证券投资基金管理公司公平交易制度指导意见》和公司制定的公平交易相关制度。

4.3.2 异常交易行为的专项说明

本报告期内，本管理人管理的所有投资组合参与的交易所公开竞价同日反向交易成交较少的单边交易量超过该证券当日成交量的 5% 的交易共有 5 次，为公司旗下的指数量化投资组合与其他组合因投资策略需要而发生的同日反向交易，或为不同投资经理管理的组合间因投资策略不同而

发生的反向交易，有关投资经理按规定履行了审批程序。

本报告期内，未发现本基金有可能导致不公平交易和利益输送的异常交易行为。

4.4 报告期内基金的投资策略和运作分析

本基金于 2026 年 1 月 30 日成立，在一季度完成了建仓工作，目前持仓主要聚焦半导体。在半导体的细分方向中，本基金一季度目前投资核心布局方向是以半导体设备材料链条为主，其他方向为辅的策略型配置。

我们认为，从半导体的全球宏观层面来看，2025 年全球半导体市场创历史新高，展望未来，AI 将是半导体行业增长的核心引擎。在 AI 产业趋势下，半导体许多细分领域均迎来了需求的变革，部分细分领域中长期需求拉动明显，产业链纷纷加码扩产，作为基石的设备材料产业链迎来较大的成长机遇。与此同时，从国内半导体产业的发展来看，国内的 AI 产业发展进程同样加速，预计未来将有更广阔的成长空间和成长增速预期，国内半导体产业近几年进步非常明显，产业链同样走到了进一步加速扩产的时间节点。因此我们认为从中长期维度看，受益于国产半导体扩产的国产半导体设备材料链条将迎来良好的成长机遇，同时该赛道具备赛道空间较大、国产替代可能性较大以及确定性较强等特点，有望在中长期迎来“从 1 到 N”的显著性突破。综上我们看好在 AI 产业趋势下，半导体设备材料链条的成长机遇，在一季度的持仓方向中，以半导体设备材料链条为主要的配置方向。

同时，我们也认为，半导体国产替代将是未来中长期的成长方向，除了半导体设备材料链条以外，也有不少优秀的国产半导体公司有望抓住中长期机遇，实现业绩的持续增长，我们将精选半导体细分板块与个股，捕捉相应的投资机会。

作为一只较新的基金产品，我们将聚焦国内半导体公司的成长，拥抱国产半导体的长期机遇，极力发挥新基金的优势，轻装上阵，对结构性机会做出更快更及时的反应，实现不断优化持仓配置策略，力争在长期创造更优的回报。

4.5 报告期内基金的业绩表现

截至本报告期末平安半导体领航精选混合发起式 A 的基金份额净值 0.9132 元，本报告期基金份额净值增长率为-8.68%，同期业绩比较基准收益率为-12.90%；截至本报告期末平安半导体领航精选混合发起式 C 的基金份额净值 0.9127 元，本报告期基金份额净值增长率为-8.73%，同期业绩比较基准收益率为-12.90%。

4.6 报告期内基金持有人数或基金资产净值预警说明

不适用。

§5 投资组合报告

5.1 报告期末基金资产组合情况

序号	项目	金额（元）	占基金总资产的比例（%）
1	权益投资	58,342,259.52	91.06
	其中：股票	58,342,259.52	91.06
2	基金投资	—	—
3	固定收益投资	—	—
	其中：债券	—	—
	资产支持证券	—	—
4	贵金属投资	—	—
5	金融衍生品投资	—	—
6	买入返售金融资产	—	—
	其中：买断式回购的买入返售金融资产	—	—
7	银行存款和结算备付金合计	5,257,788.01	8.21
8	其他资产	469,234.57	0.73
9	合计	64,069,282.10	100.00

5.2 报告期末按行业分类的股票投资组合

5.2.1 报告期末按行业分类的境内股票投资组合

代码	行业类别	公允价值（元）	占基金资产净值比例（%）
A	农、林、牧、渔业	—	—
B	采矿业	—	—
C	制造业	55,768,194.32	87.94
D	电力、热力、燃气及水生产和供应业	—	—
E	建筑业	—	—
F	批发和零售业	—	—
G	交通运输、仓储和邮政业	—	—
H	住宿和餐饮业	—	—
I	信息传输、软件和信息技术服务业	2,574,065.20	4.06
J	金融业	—	—
K	房地产业	—	—
L	租赁和商务服务业	—	—
M	科学研究和技术服务业	—	—
N	水利、环境和公共设施管理业	—	—
O	居民服务、修理和其他服务业	—	—
P	教育	—	—
Q	卫生和社会工作	—	—

R	文化、体育和娱乐业	-	-
S	综合	-	-
	合计	58,342,259.52	92.00

5.2.2 报告期末按行业分类的港股通投资股票投资组合

注：本基金本报告期末未持有港股通股票。

5.3 期末按公允价值占基金资产净值比例大小排序的股票投资明细

5.3.1 报告期末按公允价值占基金资产净值比例大小排序的前十名股票投资明细

序号	股票代码	股票名称	数量（股）	公允价值（元）	占基金资产净值比例（%）
1	688072	拓荆科技	12,115	4,482,550.00	7.07
2	603061	金海通	16,200	4,379,346.00	6.91
3	300567	精测电子	34,200	4,298,940.00	6.78
4	688627	精智达	14,708	3,349,747.00	5.28
5	300604	长川科技	27,100	3,280,455.00	5.17
6	688037	芯源微	19,482	3,264,403.92	5.15
7	688120	华海清科	18,220	3,170,280.00	5.00
8	300666	江丰电子	22,100	3,076,762.00	4.85
9	688652	京仪装备	30,637	3,061,555.41	4.83
10	688200	华峰测控	10,729	2,819,581.20	4.45

5.4 报告期末按债券品种分类的债券投资组合

注：本基金本报告期末未持有债券。

5.5 报告期末按公允价值占基金资产净值比例大小排序的前五名债券投资明细

注：本基金本报告期末未持有债券。

5.6 报告期末按公允价值占基金资产净值比例大小排序的前十名资产支持证券投资 明细

注：本基金本报告期末未持有资产支持证券。

5.7 报告期末按公允价值占基金资产净值比例大小排序的前五名贵金属投资明细

注：本基金本报告期末未持有贵金属投资。

5.8 报告期末按公允价值占基金资产净值比例大小排序的前五名权证投资明细

注：本基金本报告期末未持有权证。

5.9 报告期末本基金投资的股指期货交易情况说明

5.9.1 报告期末本基金投资的股指期货持仓和损益明细

注：本基金本报告期无股指期货投资。

5.9.2 本基金投资股指期货的投资政策

本基金本报告期无股指期货投资。

5.10 报告期末本基金投资的国债期货交易情况说明

5.10.1 本期国债期货投资政策

本基金本报告期无国债期货投资。

5.10.2 报告期末本基金投资的国债期货持仓和损益明细

注：本基金本报告期内无国债期货投资。

5.10.3 本期国债期货投资评价

本基金本报告期无国债期货投资。

5.11 投资组合报告附注

5.11.1 本基金投资的前十名证券的发行主体本期是否出现被监管部门立案调查，或在报告编制日前一年内受到公开谴责、处罚的情形

报告期内基金投资的前十名证券的发行主体没有被监管部门立案调查，或在报告编制日前一年内受到公开谴责、处罚。

5.11.2 基金投资的前十名股票是否超出基金合同规定的备选股票库

基金投资的前十名股票中，没有投资超出基金合同规定备选库以外的股票。

5.11.3 其他资产构成

序号	名称	金额（元）
1	存出保证金	-
2	应收证券清算款	-
3	应收股利	-
4	应收利息	-
5	应收申购款	469,234.57
6	其他应收款	-
7	其他	-
8	合计	469,234.57

5.11.4 报告期末持有的处于转股期的可转换债券明细

注：本基金本报告期末未持有处于转股期的可转换债券。

5.11.5 报告期末前十名股票中存在流通受限情况的说明

注：本基金本报告期末前十名股票中无流通受限的股票。

5.11.6 投资组合报告附注的其他文字描述部分

由于四舍五入原因，分项之和与合计可能有尾差。

§6 开放式基金份额变动

单位：份

项目	平安半导体领航精选混合发起式 A	平安半导体领航精选混合发起式 C
基金合同生效日(2026年1月30日)基金份额总额	10,889,962.46	4,771,578.33
基金合同生效日起至报告期期末基金总申购份额	4,873,443.43	63,376,101.39
减：基金合同生效日起至报告期期末基金总赎回份额	790,837.57	13,646,303.52
基金合同生效日起至报告期期末基金拆分变动份额（份额减少以“-”填列）	-	-
报告期期末基金份额总额	14,972,568.32	54,501,376.20

§7 基金管理人运用固有资金投资本基金情况

7.1 基金管理人持有本基金份额变动情况

单位：份

项目	平安半导体领航精选混合发起式 A	平安半导体领航精选混合发起式 C
基金合同生效日(2026年1月30日)管理人持有的本基金份额	10,001,194.46	-
基金合同生效日起至报告期期末买入/申购总份额	0.00	-
基金合同生效日起至报告期期末卖出/赎回总份额	0.00	-
报告期期末管理人持有的本基金份额	10,001,194.46	-
报告期期末持有的本基金份额占基金总份额比例（%）	66.80	-

注：1、期间申购/买入总份额含红利再投份额。

2、基金管理人平安基金投资本基金适用的认（申）购/赎回费按照本基金招募说明书的规定执行。

7.2 基金管理人运用固有资金投资本基金交易明细

注：无。

§8 报告期末发起式基金发起资金持有份额情况

项目	持有份额总数	持有份额占基金总 份额比例(%)	发起份额总数	发起份额占基金总 份额比例(%)	发起份额承 诺持有期限
基金管理人固 有资金	10,001,194.46	14.40	10,000,000.00	14.39	3 年
基金管理人高 级管理人员	-	-	-	-	-
基金经理等人 员	-	-	-	-	-
基金管理人股 东	-	-	-	-	-
其他	-	-	-	-	-
合计	10,001,194.46	14.40	10,000,000.00	14.39	3 年

§9 影响投资者决策的其他重要信息

9.1 报告期内单一投资者持有基金份额比例达到或超过 20%的情况

投 资 者 类 别	报告期内持有基金份额变化情况					报告期末持有基金情况	
	序号	持有基金份额比例达到 或者超过 20%的时间区 间	期初 份额	申购 份额	赎回 份额	持有份额	份额占比 (%)
机 构	1	2026/01/30-2026/03/08	10,001,194.46	0.00	0.00	10,001,194.46	14.40
个 人	-	-	-	-	-	-	-

产品特有风险

本报告期内，本基金出现单一份额持有人持有基金份额占比超过 20%的情况。当该基金份额持有人选择大比例赎回时，可能引发巨额赎回。若发生巨额赎回而本基金没有足够现金时，存在一定的流动性风险；为应对巨额赎回而进行投资标的变现时，可能存在仓位调整困难，甚至对基金份额净值造成不利影响。基金经理会对可能出现的巨额赎回情况进行充分准备并做好流动性管理，但当基金出现巨额赎回并被全部确认时，申请赎回的基金份额持有人有可能面临赎回款项被延缓支付的风险，未赎回的基金份额持有人有可能承担短期内基金资产变现冲击成本对基金份额净值产生的不利影响。在极端情况下，当持有基金份额占比较高的基金份额持有人大量赎回本基金时，可能导致在其赎回后本基金资产规模连续六十个工作日低于 5,000 万元，基金还可能面临转换运作方式、与其他基金合并或者终止基金合同等情形。

9.2 影响投资者决策的其他重要信息

无。

§10 备查文件目录

10.1 备查文件目录

- (1) 中国证监会准予平安半导体领航精选混合型发起式证券投资基金募集注册的文件
- (2) 平安半导体领航精选混合型发起式证券投资基金基金合同
- (3) 平安半导体领航精选混合型发起式证券投资基金托管协议
- (4) 法律意见书
- (5) 基金管理人业务资格批件、营业执照和公司章程

10.2 存放地点

深圳市福田区福田街道益田路 5033 号平安金融中心 34 层

10.3 查阅方式

- (1) 投资者可在营业时间免费查阅，也可按工本费购买复印件
- (2) 投资者对本报告书如有疑问，可咨询本基金管理人平安基金管理有限公司，客户服务电话：400-800-4800（免长途话费）

平安基金管理有限公司

2026 年 04 月 15 日