

华宝中债 1-3 年国开行债券指数证券投资  
基金  
2024 年第 3 季度报告

2024 年 9 月 30 日

基金管理人：华宝基金管理有限公司

基金托管人：上海浦东发展银行股份有限公司

报告送出日期：2024 年 10 月 25 日

## §1 重要提示

基金管理人的董事会及董事保证本报告所载资料不存在虚假记载、误导性陈述或重大遗漏，并对其内容的真实性、准确性和完整性承担个别及连带责任。

基金托管人上海浦东发展银行股份有限公司根据本基金合同规定，于 2024 年 10 月 23 日复核了本报告中的财务指标、净值表现和投资组合报告等内容，保证复核内容不存在虚假记载、误导性陈述或者重大遗漏。

基金管理人承诺以诚实信用、勤勉尽责的原则管理和运用基金资产，但不保证基金一定盈利。

基金的过往业绩并不代表其未来表现。投资有风险，投资者在作出投资决策前应仔细阅读本基金的招募说明书。

本报告中财务资料未经审计。

本报告期自 2024 年 07 月 01 日起至 09 月 30 日止。

## §2 基金产品概况

基金简称	华宝 1-3 年国开债指数
基金主代码	009757
基金运作方式	契约型开放式
基金合同生效日	2020 年 9 月 18 日
报告期末基金份额总额	822,229,554.47 份
投资目标	本基金通过指数化投资，争取在扣除各项费用之前获得与标的指数相似的总回报，追求跟踪偏离度及跟踪误差的最小化。
投资策略	本基金为指数基金，主要采用抽样复制和动态最优化的方法，投资于标的指数中具有代表性和流动性的成份券和备选成份券，或选择非成份券作为替代，构造与标的指数风险收益特征相似的资产组合，以实现对标指数的有效跟踪。 在正常市场情况下，本基金力争追求日均跟踪偏离度的绝对值不超过 0.2%，将年化跟踪误差控制在 2% 以内。
业绩比较基准	中债-1-3 年国开行债券指数收益率×95%+银行活期

	存款利率（税后）×5%	
风险收益特征	本基金为债券型指数基金，其预期风险和预期收益低于股票型基金、混合型基金，高于货币市场基金。	
基金管理人	华宝基金管理有限公司	
基金托管人	上海浦东发展银行股份有限公司	
下属分级基金的基金简称	华宝 1-3 年国开债指数 A	华宝 1-3 年国开债指数 C
下属分级基金的交易代码	009757	021371
报告期末下属分级基金的份额总额	602, 781, 304. 67 份	219, 448, 249. 80 份

### §3 主要财务指标和基金净值表现

#### 3.1 主要财务指标

单位：人民币元

主要财务指标	报告期（2024 年 7 月 1 日-2024 年 9 月 30 日）	
	华宝 1-3 年国开债指数 A	华宝 1-3 年国开债指数 C
1. 本期已实现收益	6, 166, 276. 84	82, 634. 60
2. 本期利润	4, 427, 550. 89	-435, 456. 99
3. 加权平均基金份额本期利润	0. 0065	-0. 0548
4. 期末基金资产净值	630, 941, 096. 42	229, 942, 781. 26
5. 期末基金份额净值	1. 0467	1. 0478

注：1. 本期已实现收益指基金本期利息收入、投资收益、其他收入（不含公允价值变动收益）扣除相关费用和信用减值损失后的余额，本期利润等于本期已实现收益加上本期公允价值变动收益。

2. 所述基金业绩指标不包括持有人认购或交易基金的各项费用，计入费用后实际收益水平要低于所列数字。

#### 3.2 基金净值表现

##### 3.2.1 基金份额净值增长率及其与同期业绩比较基准收益率的比较

华宝 1-3 年国开债指数 A

阶段	净值增长率①	净值增长率标准差②	业绩比较基准收益率③	业绩比较基准收益率标准差④	①-③	②-④
过去三个月	0. 59%	0. 05%	-0. 50%	0. 07%	1. 09%	-0. 02%

过去六个月	1.61%	0.04%	-0.64%	0.06%	2.25%	-0.02%
过去一年	3.09%	0.04%	-0.30%	0.06%	3.39%	-0.02%
过去三年	9.00%	0.04%	-2.21%	0.06%	11.21%	-0.02%
过去五年	-	-	-	-	-	-
自基金合同 生效起至今	12.91%	0.04%	-2.08%	0.06%	14.99%	-0.02%

华宝 1-3 年国开债指数 C

阶段	净值增长率①	净值增长率标准 差②	业绩比较基准 收益率③	业绩比较基准 收益率标准差 ④	①-③	②-④
过去三个月	0.59%	0.05%	-0.50%	0.07%	1.09%	-0.02%
过去六个月	-	-	-	-	-	-
过去一年	-	-	-	-	-	-
过去三年	-	-	-	-	-	-
过去五年	-	-	-	-	-	-
自基金合同 生效起至今	1.54%	0.04%	-0.11%	0.06%	1.65%	-0.02%

注：（1）基金业绩基准：中债-1-3 年国开行债券指数收益率×95%+银行活期存款利率（税后）×5%；

（2）净值以及比较基准相关数据计算中涉及天数的，包括所有交易日以及季末最后一自然日（如非交易日）。

### 3.2.2 自基金合同生效以来基金累计净值增长率变动及其与同期业绩比较基准收益率变动的比较

华宝1-3年国开债指数A累计净值增长率与同期业绩比较基准收益率的历史走势对比图

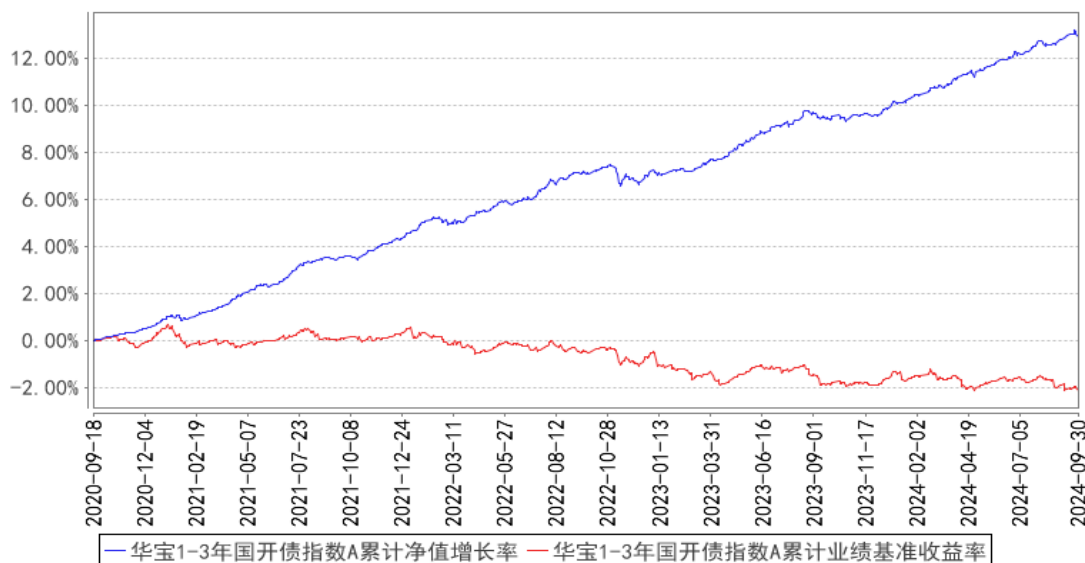

华宝1-3年国开债指数C累计净值增长率与同期业绩比较基准收益率的历史走势对比图

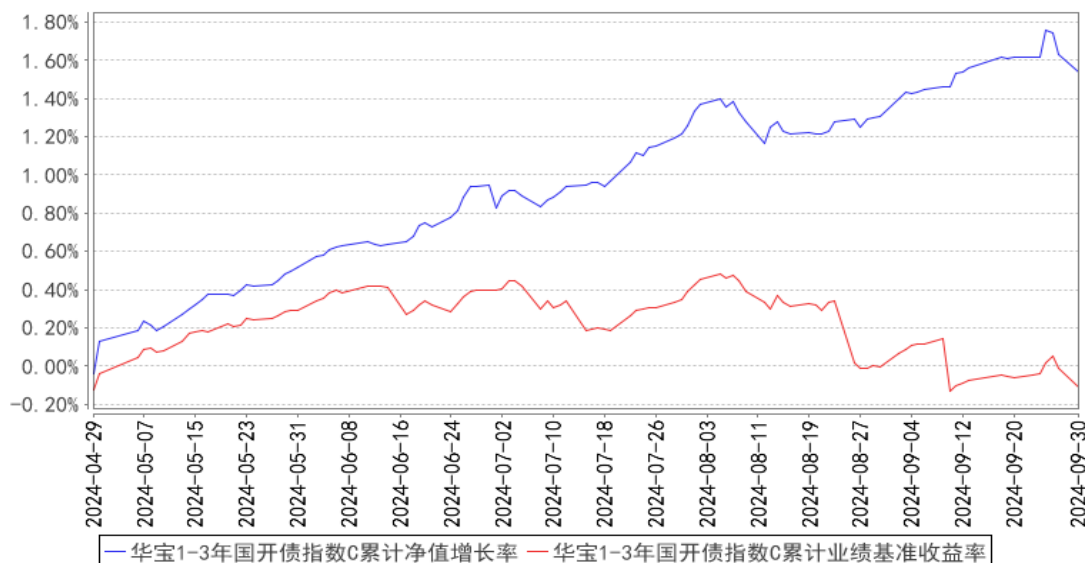

注：按照基金合同的约定，基金管理人应当自基金合同生效之日起6个月内使基金的投资组合比例符合基金合同的有关约定，截至2021年03月18日，本基金已达到合同规定的资产配置比例。

## §4 管理人报告

### 4.1 基金经理（或基金经理小组）简介

姓名	职务	任本基金的基金经理期限		证券从业年限	说明
		任职日期	离任日期		
林昊	本基金基金经理	2020-09-18	-	18年	硕士。2006年5月加入华宝基金管理有限公司，先后担任渠道经理、交易员、高级交易员、基金经理助理等职务。2017

				<p>年 3 月至 2023 年 3 月任华宝新活力灵活配置混合型证券投资基金基金经理, 2017 年 3 月起任华宝新价值灵活配置混合型证券投资基金、华宝新机遇灵活配置混合型证券投资基金 (LOF) 基金经理, 2017 年 12 月至 2018 年 12 月任华宝新优选一年定期开放灵活配置混合型证券投资基金基金经理, 2017 年 12 月至 2018 年 7 月任华宝新回报一年定期开放混合型证券投资基金基金经理, 2017 年 12 月至 2018 年 6 月任华宝新动力一年定期开放灵活配置混合型证券投资基金基金经理, 2018 年 8 月至 2021 年 3 月任华宝宝丰高等级债券型发起式证券投资基金基金经理, 2019 年 11 月起任华宝宝惠纯债 39 个月定期开放债券型证券投资基金基金经理, 2020 年 7 月起任华宝宝利纯债 86 个月定期开放债券型证券投资基金基金经理, 2020 年 9 月起任华宝中债 1-3 年国开行债券指数证券投资基金基金经理, 2021 年 6 月至 2023 年 3 月任华宝安盈混合型证券投资基金基金经理, 2021 年 8 月起任华宝安享混合型证券投资基金基金经理, 2021 年 9 月至 2022 年 6 月任华宝安益混合型证券投资基金基金经理。</p>
--	--	--	--	--

注：1、任职日期以及离任日期均以基金公告为准。

2、证券从业含义遵从《证券投资基金经营机构董事、监事、高级管理人员及从业人员监督管理办法》的相关规定。

#### 4.1.1 期末兼任私募资产管理计划投资经理的基金经理同时管理的产品情况

本报告期内，本基金基金经理未兼任私募资产管理计划投资经理。

#### 4.2 管理人对报告期内本基金运作遵规守信情况的说明

本报告期内，本基金管理人遵守《中华人民共和国证券法》、《中华人民共和国证券投资基金法》及其各项实施细则、《华宝中债 1-3 年国开行债券指数证券投资基金基金合同》和其他相关法律法规的规定、监管部门的相关规定，依照诚实信用、勤勉尽责的原则管理和运用基金资产，在控制投资风险的基础上，为基金份额持有人谋取最大利益，没有损害基金份额持有人利益的行为。

#### 4.3 公平交易专项说明

##### 4.3.1 公平交易制度的执行情况

本报告期内，基金管理人通过严格执行投资决策委员会议事规则、公司股票库管理制度、中央交易室制度、防火墙机制、系统中的公平交易程序、每日交易日结报告、定期基金投资绩效评价等机制，确保所管理的所有投资组合在授权、研究分析、投资决策、交易执行、业绩评估等投资管理活动和环节得到公平对待。同时，基金管理人严格遵守法律法规关于公平交易的相关规定和公司内部制度要求，分析了本公司旗下所有投资组合之间的整体收益率差异、分投资类别（股票、债券）的收益率差异以及连续四个季度期间内、不同时间窗下同向交易的交易价差；分析结果未发现异常情况。

#### 4.3.2 异常交易行为的专项说明

本报告期内，基金管理人未发生所有投资组合参与的交易所公开竞价同日反向交易成交较少的单边交易量超过该证券当日成交量的 5%。

本报告期内，本基金未发现异常交易行为。

#### 4.4 报告期内基金的投资策略和运作分析

三季度债券市场无风险利率震荡下行，短端下行幅度大于长端，收益率曲线更趋陡峭化。但信用品持续调整，中高等级信用债各期限均走高 15-20BP。国内宏观经济呈现复苏放缓态势，7-8 月各项经济指标有所走弱，高层会议及时加大宏观政策调控力度、提振市场信心，数据改善有待后续政策落地、显效后观察。9 月 PMI 为 49.8%，环比回升 0.7 个百分点，景气超季节性反弹，但结构上仍以生产景气上行为主、需求端改善有限。1-8 月固定资产投资累计同比 3.4%，房地产仍是主要拖累项，房地产投资累计同比-10.2%，单月看，地产投资增速走平，销售边际继续下降。8 月基建投资（不含电力）同比 1.2%，极端高温天气的扰动有所放大，全口径基建投资也有放缓单月同比 6.4%，电力投资转弱；8 月制造业投资同比累计增速 9.1%，单月同比 8.0%，汽车制造业、电子设备制造业由负回正，有色冶炼、运输设备、下游消费相关的行业增速仍然靠前。消费端，8 月社零增速同比 2.1%，商品零售动能略有走弱，家电零售回暖、汽车改善有限。核心通胀仍然低迷，8 月 CPI 同比增长 0.6%，主要是出行淡季对非食品项价格带来的超季节性拖累。8 月 PPI 同比-1.8%，国际大宗商品价格下降，国内需求不足，共同推升 PPI 环比和同比降幅的走扩。货币政策较为积极，9 月 24 日人民银行行长潘功胜在国新办的发布会上公布“下调存款准备金率 0.5 个百分点”，释放约 1 万亿长期流动性，同时“降低中央银行的政策利率，即 7 天期逆回购操作利率下调 0.2 个百分点至 1.5%”，以及后续“MLF 跟随下调 30bp”等措施，降准降息同时宣布提振了市场的信心，也有助于缓解商业银行净息差压力。债券表现来看，1 年国债、国开较下月末

分别下行 17BP、4BP 至 1.37%、1.65%；10 年国债、国开分别下行 5.5BP、4.5BP 至 2.15%和 2.245%。

华宝 1-3 年国开债指数基金在三季度总体运作平稳，按照基金合同的要求，完成了指数的跟踪与配置，获得了较好的投资业绩。本基金将在下一个报告期内继续跟踪标的指数进行基金投资，并且密切关注未来市场利率走势的变化。

#### 4.5 报告期内基金的业绩表现

本报告期基金份额 A 类净值增长率为 0.59%，本报告期基金份额 C 类净值增长率为 0.59%；同期业绩比较基准收益率为-0.50%。

#### 4.6 报告期内基金持有人数或基金资产净值预警说明

本报告期内，本基金不存在连续二十个工作日基金份额持有人低于二百人或基金资产净值低于五千万元的情形。

### §5 投资组合报告

#### 5.1 报告期末基金资产组合情况

序号	项目	金额（元）	占基金总资产的比例（%）
1	权益投资	-	-
	其中：股票	-	-
2	基金投资	-	-
3	固定收益投资	854,298,018.36	99.19
	其中：债券	854,298,018.36	99.19
	资产支持证券	-	-
4	贵金属投资	-	-
5	金融衍生品投资	-	-
6	买入返售金融资产	-	-
	其中：买断式回购的买入返售金融资产	-	-
7	银行存款和结算备付金合计	6,939,549.00	0.81
8	其他资产	759.11	0.00
9	合计	861,238,326.47	100.00

注：本基金本报告期末“固定收益投资”、“买入返售金融资产”、“银行存款和结算备付金合计”等项目的列报金额已包含对应的“应计利息”和“减值准备”（若有），“其他资产”中的“应收利息”指本基金截至本报告期末已过付息期但尚未收到的利息金额（下同）。

#### 5.2 报告期末按行业分类的股票投资组合

##### 5.2.1 报告期末按行业分类的境内股票投资组合



本基金本报告期末未持有境内股票投资。

### 5.2.2 报告期末按行业分类的港股通投资股票投资组合

本基金本报告期末未持有港股通投资股票。

### 5.3 期末按公允价值占基金资产净值比例大小排序的股票投资明细

#### 5.3.1 报告期末按公允价值占基金资产净值比例大小排序的前十名股票投资明细

本基金本报告期末未持有股票投资。

### 5.4 报告期末按债券品种分类的债券投资组合

序号	债券品种	公允价值（元）	占基金资产净值比例（%）
1	国家债券	1,007,826.30	0.12
2	央行票据	-	-
3	金融债券	853,290,192.06	99.12
	其中：政策性金融债	853,290,192.06	99.12
4	企业债券	-	-
5	企业短期融资券	-	-
6	中期票据	-	-
7	可转债（可交换债）	-	-
8	同业存单	-	-
9	其他	-	-
10	合计	854,298,018.36	99.23

### 5.5 报告期末按公允价值占基金资产净值比例大小排序的前五名债券投资明细

序号	债券代码	债券名称	数量（张）	公允价值（元）	占基金资产净值比例（%）
1	220208	22 国开 08	1,700,000	175,114,578.08	20.34
2	220203	22 国开 03	1,300,000	134,488,765.03	15.62
3	210203	21 国开 03	1,200,000	124,880,054.79	14.51
4	240202	24 国开 02	1,100,000	113,141,852.46	13.14
5	210208	21 国开 08	1,100,000	112,346,104.11	13.05

### 5.6 报告期末按公允价值占基金资产净值比例大小排序的前十名资产支持证券投资 明细

本基金本报告期末未持有资产支持证券。

### 5.7 报告期末按公允价值占基金资产净值比例大小排序的前五名贵金属投资明细

本基金本报告期末未持有贵金属。

### 5.8 报告期末按公允价值占基金资产净值比例大小排序的前五名权证投资明细

本基金本报告期末未持有权证。

## 5.9 报告期末本基金投资的国债期货交易情况说明

### 5.9.1 本期国债期货投资政策

本基金未投资国债期货。

### 5.9.2 报告期末本基金投资的国债期货持仓和损益明细

本基金未投资国债期货。

### 5.9.3 本期国债期货投资评价

本基金未投资国债期货。

## 5.10 投资组合报告附注

### 5.10.1 本基金投资的前十名证券的发行主体本期是否出现被监管部门立案调查，或在报告编制日前一年内受到公开谴责、处罚的情形

基金管理人没有发现本基金投资的前十名证券的发行主体在报告期内被监管部门立案调查，也没有在报告编制日前一年内受到公开谴责、处罚，无证券投资决策程序需特别说明。

### 5.10.2 基金投资的前十名股票是否超出基金合同规定的备选股票库

本基金本报告期末未持有股票投资。

### 5.10.3 其他资产构成

序号	名称	金额（元）
1	存出保证金	66.24
2	应收证券清算款	-
3	应收股利	-
4	应收利息	-
5	应收申购款	692.87
6	其他应收款	-
7	其他	-
8	合计	759.11

### 5.10.4 报告期末持有的处于转股期的可转换债券明细

本基金本报告期末未持有处于转股期的可转换债券。

### 5.10.5 报告期末前十名股票中存在流通受限情况的说明

本基金本报告期末未持有股票投资。

### 5.10.6 投资组合报告附注的其他文字描述部分

由于四舍五入的原因，合计数可能不等于分项之和。

## §6 开放式基金份额变动

单位：份

项目	华宝 1-3 年国开债指数 A	华宝 1-3 年国开债指数 C
报告期期初基金份额总额	783,748,200.29	89,788.17
报告期期间基金总申购份额	3,088,962.52	219,641,341.66
减：报告期期间基金总赎回份额	184,055,858.14	282,880.03
报告期期间基金拆分变动份额（份额减少以“-”填列）	-	-
报告期期末基金份额总额	602,781,304.67	219,448,249.80

## §7 基金管理人运用固有资金投资本基金情况

### 7.1 基金管理人持有本基金份额变动情况

本报告期基金管理人未运用固有资金投资本基金。

### 7.2 基金管理人运用固有资金投资本基金交易明细

本报告期基金管理人未运用固有资金投资本基金。

## §8 影响投资者决策的其他重要信息

### 8.1 报告期内单一投资者持有基金份额比例达到或超过 20%的情况

投资者类别	报告期内持有基金份额变化情况				报告期末持有基金情况		
	序号	持有基金份额比例达到或者超过 20% 的时间区间	期初份额	申购份额	赎回份额	持有份额	份额占比 (%)
机构	1	20240701~20240930	389,781,395.78	-	-	389,781,395.78	47.41
	2	20240701~20240925	160,000,000.00	-	-	160,000,000.00	19.46
	3	20240701~20240806	182,902,387.37	-	182,902,387.37	-	-

#### 产品特有风险

报告期内本基金出现单一投资者持有基金份额比例超过 20%的情况。

在单一投资者持有基金份额比例较高的情况下，如该投资者集中赎回，可能会增加基金的流动性风险。此外，由于基金在遇到大额赎回的时候可能需要变现部分资产，可能对持有资产的价格形成冲击，增加基金的市场风险。基金管理人将专业审慎、勤勉尽责地运作基金资产，加强防范流

动性风险、市场风险，保护持有人利益。

## 8.2 影响投资者决策的其他重要信息

# § 9 备查文件目录

## 9.1 备查文件目录

中国证监会批准基金设立的文件；  
华宝中债 1-3 年国开行债券指数证券投资基金基金合同；  
华宝中债 1-3 年国开行债券指数证券投资基金招募说明书；  
华宝中债 1-3 年国开行债券指数证券投资基金托管协议；  
基金管理人业务资格批件、营业执照和公司章程；  
基金管理人报告期内在指定报刊上披露的各种公告；  
基金托管人业务资格批件和营业执照。

## 9.2 存放地点

以上文件存于基金管理人及基金托管人办公场所备投资者查阅。

## 9.3 查阅方式

投资者可以通过基金管理人网站，查阅或下载基金合同、招募说明书、托管协议及基金的各种定期和临时公告。

华宝基金管理有限公司

2024 年 10 月 25 日