

# 大成竞争优势混合型证券投资基金 2025 年年度报告

2025 年 12 月 31 日

基金管理人：大成基金管理有限公司

基金托管人：中国工商银行股份有限公司

送出日期：2026 年 3 月 31 日

## § 1 重要提示及目录

### 1.1 重要提示

基金管理人的董事会、董事保证本报告所载资料不存在虚假记载、误导性陈述或重大遗漏，并对其内容的真实性、准确性和完整性承担个别及连带的法律责任。本年度报告已经三分之二以上独立董事签字同意，并由董事长签发。

基金托管人中国工商银行股份有限公司根据本基金合同规定，于 2026 年 3 月 30 日复核了本报告中的财务指标、净值表现、利润分配情况、财务会计报告、投资组合报告等内容，保证复核内容不存在虚假记载、误导性陈述或者重大遗漏。

基金管理人承诺以诚实信用、勤勉尽责的原则管理和运用基金资产，但不保证基金一定盈利。

基金的过往业绩并不代表其未来表现。投资有风险，投资者在作出投资决策前应仔细阅读本基金的招募说明书及其更新。

本报告财务资料已经审计。容诚会计师事务所（特殊普通合伙）为本基金出具了无保留意见的审计报告，请投资者注意阅读。

本报告期自 2025 年 01 月 01 日起至 12 月 31 日止。

## 1.2 目录

<b>§ 1 重要提示及目录</b>	<b>2</b>
1.1 重要提示	2
1.2 目录	3
<b>§ 2 基金简介</b>	<b>5</b>
2.1 基金基本情况	5
2.2 基金产品说明	5
2.3 基金管理人和基金托管人	6
2.4 信息披露方式	6
2.5 其他相关资料	6
<b>§ 3 主要财务指标、基金净值表现及利润分配情况</b>	<b>6</b>
3.1 主要会计数据和财务指标	6
3.2 基金净值表现	7
3.3 过去三年基金的利润分配情况	10
<b>§ 4 管理人报告</b>	<b>10</b>
4.1 基金管理人及基金经理情况	10
4.2 管理人对报告期内本基金运作合规守信情况的说明	12
4.3 管理人对报告期内公平交易情况的专项说明	12
4.4 管理人对报告期内基金的投资策略和业绩表现的说明	13
4.5 管理人对宏观经济、证券市场及行业走势的简要展望	14
4.6 管理人内部有关本基金的监察稽核工作情况	14
4.7 管理人对报告期内基金估值程序等事项的说明	15
4.8 管理人对报告期内基金利润分配情况的说明	16
4.9 报告期内管理人对本基金持有人数或基金资产净值预警情形的说明	16
<b>§ 5 托管人报告</b>	<b>16</b>
5.1 报告期内本基金托管人合规守信情况声明	16
5.2 托管人对报告期内本基金投资运作合规守信、净值计算、利润分配等情况的说明	16
5.3 托管人对本年度报告中财务信息等内容的真实、准确和完整发表意见	16
<b>§ 6 审计报告</b>	<b>17</b>
<b>§ 7 年度财务报表</b>	<b>19</b>
7.1 资产负债表	19
7.2 利润表	20
7.3 净资产变动表	21
7.4 报表附注	23
<b>§ 8 投资组合报告</b>	<b>57</b>
8.1 期末基金资产组合情况	57
8.2 报告期末按行业分类的股票投资组合	57

8.3 期末按公允价值占基金资产净值比例大小排序的所有股票投资明细 .....	58
8.4 报告期内股票投资组合的重大变动 .....	66
8.5 期末按债券品种分类的债券投资组合 .....	67
8.6 期末按公允价值占基金资产净值比例大小排序的前五名债券投资明细 .....	68
8.7 期末按公允价值占基金资产净值比例大小排序的所有资产支持证券投资明细 .....	68
8.8 报告期末按公允价值占基金资产净值比例大小排序的前五名贵金属投资明细 .....	68
8.9 期末按公允价值占基金资产净值比例大小排序的前五名权证投资明细 .....	68
8.10 本基金投资股指期货的投资政策 .....	68
8.11 报告期末本基金投资的国债期货交易情况说明 .....	68
8.12 投资组合报告附注 .....	68
<b>§ 9 基金份额持有人信息 .....</b>	<b>69</b>
9.1 期末基金份额持有人户数及持有人结构 .....	69
9.2 期末基金管理人的从业人员持有本基金的情况 .....	70
9.3 期末基金管理人的从业人员持有本开放式基金份额总量区间情况 .....	70
9.4 期末兼任私募资产管理计划投资经理的基金经理本人及其直系亲属持有本人管理的产 品情况 .....	70
<b>§ 10 开放式基金份额变动 .....</b>	<b>71</b>
<b>§ 11 重大事件揭示 .....</b>	<b>71</b>
11.1 基金份额持有人大会决议 .....	71
11.2 基金管理人、基金托管人的专门基金托管部门的重大人事变动 .....	71
11.3 涉及基金管理人、基金财产、基金托管业务的诉讼 .....	71
11.4 基金投资策略的改变 .....	71
11.5 为基金进行审计的会计师事务所情况 .....	72
11.6 管理人、托管人及相关从业人员受调查或处罚等情况 .....	72
11.7 基金租用证券公司交易单元的有关情况 .....	72
11.8 其他重大事件 .....	74
<b>§ 12 影响投资者决策的其他重要信息 .....</b>	<b>75</b>
12.1 报告期内单一投资者持有基金份额比例达到或超过 20%的情况 .....	75
12.2 影响投资者决策的其他重要信息 .....	75
<b>§ 13 备查文件目录 .....</b>	<b>76</b>
13.1 备查文件目录 .....	76
13.2 存放地点 .....	76
13.3 查阅方式 .....	76

## § 2 基金简介

### 2.1 基金基本情况

基金名称	大成竞争优势混合型证券投资基金	
基金简称	大成竞争优势混合	
基金主代码	090013	
基金运作方式	契约型开放式	
基金合同生效日	2014 年 4 月 22 日	
基金管理人	大成基金管理有限公司	
基金托管人	中国工商银行股份有限公司	
报告期末基金份 额总额	2,552,676,761.19 份	
基金合同存续期	不定期	
下属分级基金的基 金简称	大成竞争优势混合 A	大成竞争优势混合 C
下属分级基金的交 易代码	090013	018413
报告期末下属分级 基金的份额总额	1,779,495,677.49 份	773,181,083.70 份

### 2.2 基金产品说明

投资目标	本混合型基金主要投资于具有持续竞争优势的企业，追求基金资产长期增值。
投资策略	<p>本混合型基金通过对宏观经济运行状况及其政策动态、货币金融运行状况及其政策动态、证券市场运行状况及其政策动态等因素“自上而下”的定量和定性分析，评估各类资产的投资价值，研究各类资产价值的变化趋势，确定组合中股票、债券等各类资产的投资比例。</p> <p>1、资产配置策略：本基金通过对宏观经济运行状况及其政策动态、货币金融运行状况及其政策动态、证券市场运行状况及其政策动态等因素“自上而下”的定量和定性分析，评估各类资产的投资价值，研究各类资产价值的变化趋势，确定组合中股票、债券等各类资产的投资比例。2、股票投资策略，（1）行业配置、（2）个股选择、（3）港股投资策略。3、债券投资策略：本混合型基金采取积极组合投资策略，力求在保证基金资产总体的安全性、流动性的基础上获取一定的稳定收益。4、存托凭证投资策略。5、融资买入股票策略。6、国债期货投资策略。7、股指期货投资策略。</p>
业绩比较基准	沪深 300 指数收益率×70%+中债综合全价指数收益率×20%+恒生指数收益率×10%
风险收益特征	<p>本混合型基金预期风险收益水平低于股票基金，高于债券基金和货币市场基金。</p> <p>本基金若投资港股通标的股票，则需承担港股通机制下因投资环境、投资标的、市场制度以及交易规则等差异带来的特有风险。</p>

## 2.3 基金管理人和基金托管人

项目		基金管理人	基金托管人
名称		大成基金管理有限公司	中国工商银行股份有限公司
信息披露 负责人	姓名	段皓静	郭明
	联系电话	0755-83183388	010-66105799
	电子邮箱	office@dcfund.com.cn	custody@icbc.com.cn
客户服务电话		4008885558	95588
传真		0755-83199588	010-66105798
注册地址		广东省深圳市南山区海德三道 1236 号大成基金总部大厦 5 层、 27-33 层	北京市西城区复兴门内大街 55 号
办公地址		广东省深圳市南山区海德三道 1236 号大成基金总部大厦 5 层、 27-33 层	北京市西城区复兴门内大街 55 号
邮政编码		518054	100140
法定代表人		吴庆斌	廖林

## 2.4 信息披露方式

本基金选定的信息披露报纸名称	《中国证券报》
登载基金年度报告正文的管理人互联网网址	www.dcfund.com.cn
基金年度报告备置地点	基金管理人及基金托管人住所

## 2.5 其他相关资料

项目	名称	办公地址
会计师事务所	容诚会计师事务所（特殊普通合伙）	北京市西城区阜成门外大街 22 号 1 幢 10 层 1001-1 至 1001-26
注册登记机构	大成基金管理有限公司	广东省深圳市南山区海德三道 1236 号大成基金总部大厦 5 层、27-33 层

## § 3 主要财务指标、基金净值表现及利润分配情况

### 3.1 主要会计数据和财务指标

金额单位：人民币元

3.1.1 期间 数据和指标	2025 年		2024 年		2023 年	2023 年 5 月 11 日(基金 合同生效 日) - 2023 年 12 月 31 日
	大成竞争优 势混合 A	大成竞争优 势混合 C	大成竞争优 势混合 A	大成竞争优 势混合 C	大成竞争优 势混合 A	大成竞争优 势混合 C
本期已实现 收益	425,125,55 6.12	173,401,87 3.29	62,837,982 .36	14,969,737 .15	102,208,13 7.01	3,921,798. 02

本期利润	485,176,624.30	199,674,511.06	367,721,805.60	105,498,389.98	-14,406,283.70	-11,162,837.42
加权平均基金份额本期利润	0.2617	0.2653	0.2295	0.3158	-0.0108	-0.0770
本期加权平均净值利润率	13.59%	13.82%	14.55%	19.94%	-0.68%	-4.91%
本期基金份额净值增长率	14.25%	13.58%	16.71%	16.00%	6.33%	-3.50%
3.1.2 期末数据和指标	2025 年末		2024 年末		2023 年末	
期末可供分配利润	1,815,012,989.54	764,380,753.83	1,416,213,582.20	370,985,995.41	895,140,138.61	68,649,200.28
期末可供分配基金份额利润	1.0200	0.9886	0.7680	0.7509	0.5149	0.5094
期末基金资产净值	3,594,508,667.03	1,537,561,837.53	3,260,288,760.43	865,017,374.48	2,633,655,148.56	203,413,413.03
期末基金份额净值	2.0200	1.9886	1.7680	1.7509	1.5149	1.5094
3.1.3 累计期末指标	2025 年末		2024 年末		2023 年末	
基金份额累计净值增长率	327.24%	27.13%	273.94%	11.94%	220.41%	-3.50%

注：1、本期已实现收益指基金本期利息收入、投资收益、其他收入（不含公允价值变动收益）扣除相关费用和信用减值损失后的余额，本期利润为本期已实现收益加上本期公允价值变动收益。

2、期末可供分配利润，采用期末资产负债表中未分配利润与未分配利润中已实现部分的孰低数（为期末余额，不是当期发生数）。

3、所述基金业绩指标不包括持有人认购或交易基金的各项费用，计入费用后实际收益水平要低于所列数字。

## 3.2 基金净值表现

### 3.2.1 基金份额净值增长率及其与同期业绩比较基准收益率的比较

大成竞争优势混合 A

阶段	份额净值增长率①	份额净值增长率标准差②	业绩比较基准收益率③	业绩比较基准收益率标准差④	①—③	②—④

过去三个月	-2.32%	0.46%	-0.56%	0.75%	-1.76%	-0.29%
过去六个月	6.36%	0.50%	12.55%	0.70%	-6.19%	-0.20%
过去一年	14.25%	0.67%	14.85%	0.78%	-0.60%	-0.11%
过去三年	41.78%	0.76%	18.86%	0.84%	22.92%	-0.08%
过去五年	77.00%	0.79%	-3.17%	0.90%	80.17%	-0.11%
自基金合同生效 起至今	327.24%	1.32%	108.33%	1.03%	218.91%	0.29%

大成竞争优势混合 C

阶段	份额净值 增长率①	份额净值增 长率标准差 ②	业绩比较 基准收益 率③	业绩比较基 准收益率标 准差④	①-③	②-④
过去三个月	-2.47%	0.46%	-0.56%	0.75%	-1.91%	-0.29%
过去六个月	6.04%	0.50%	12.55%	0.70%	-6.51%	-0.20%
过去一年	13.58%	0.67%	14.85%	0.78%	-1.27%	-0.11%
自基金合同生效 起至今	27.13%	0.78%	16.05%	0.86%	11.08%	-0.08%

### 3.2.2 自基金合同生效以来基金份额累计净值增长率变动及其与同期业绩比较基准收益率变动的比较

大成竞争优势混合A累计净值增长率与同期业绩比较基准收益率的历史走势对比图

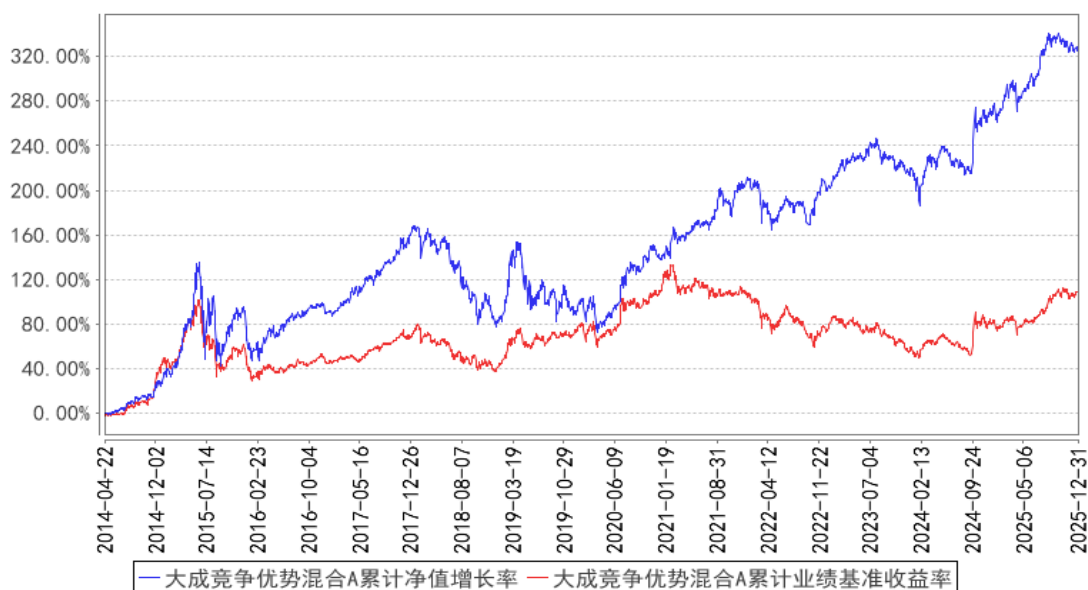

大成竞争优势混合C累计净值增长率与同期业绩比较基准收益率的历史走势对比图

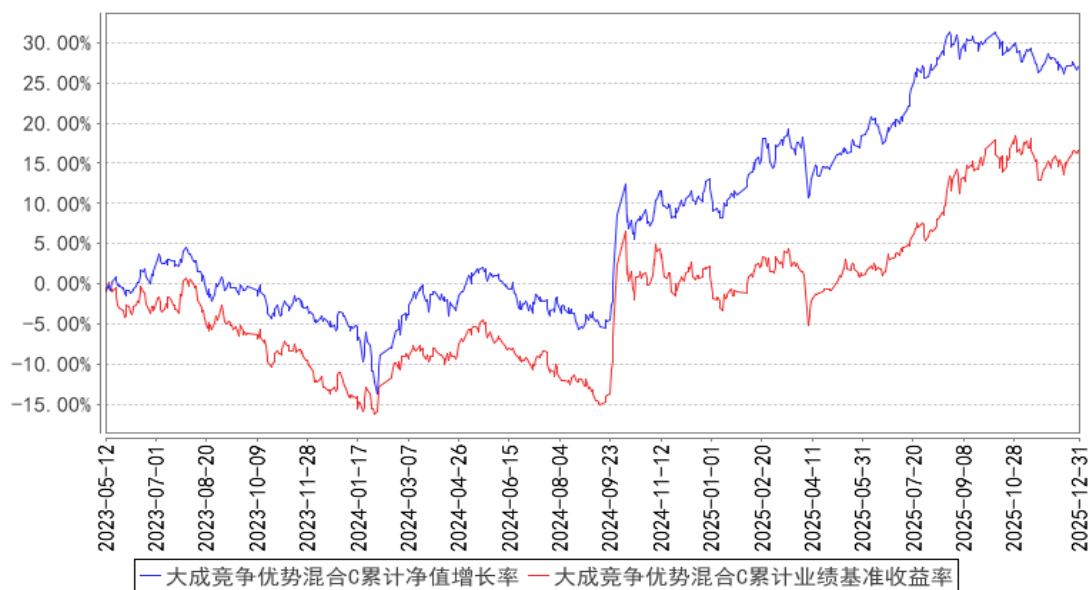

注：1、本基金 2014 年 4 月 22 日由大成保本混合型证券投资基金第一个保本周期到期后转型而来。

2、本基金于 2015 年 7 月 22 日由大成竞争优势股票型证券投资基金更名为大成竞争优势混合型证券投资基金。

3、按基金合同规定，基金管理人应当自基金转型之日起 6 个月内使基金的投资组合比例符合基金合同的约定。建仓期结束时，本基金的各项投资比例已符合基金合同的规定。

4、本基金自 2023 年 5 月 11 日起增设 C 类基金份额类别，C 类的净值增长率和业绩比较基准收益率自 2023 年 5 月 12 日有份额之日开始计算。

### 3.2.3 过去五年基金每年净值增长率及其与同期业绩比较基准收益率的比较

大成竞争优势混合A基金每年净值增长率与同期业绩比较基准收益率的对比图

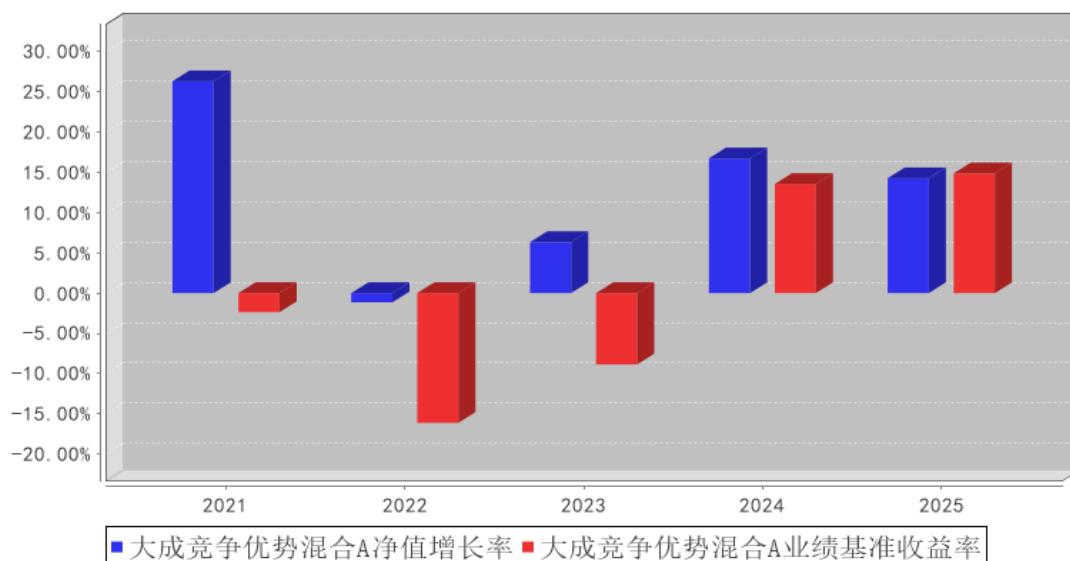

大成竞争优势混合C基金每年净值增长率与同期业绩比较基准收益率的对比图

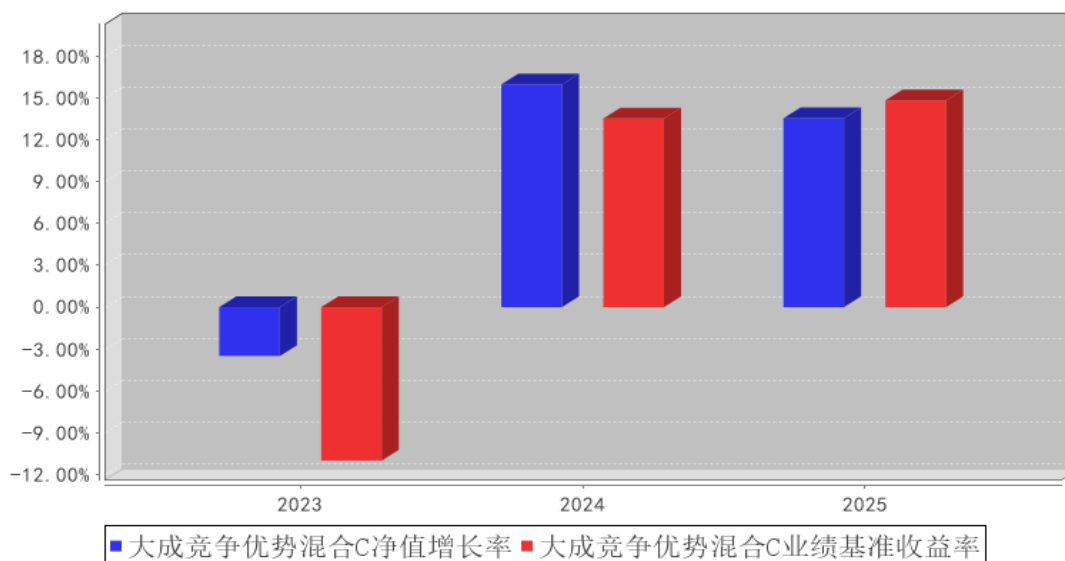

注：合同生效当年按实际存续期计算，不按整个自然年度进行折算。

### 3.3 过去三年基金的利润分配情况

单位：人民币元

大成竞争优势混合 A

年度	每 10 份基金份额分红数	现金形式发放总额	再投资形式发放总额	年度利润分配合计	备注
2025 年	-	-	-	-	-
2024 年	-	-	-	-	-
2023 年	1.7300	197,400,666.17	104,789,073.61	302,189,739.78	-
合计	1.7300	197,400,666.17	104,789,073.61	302,189,739.78	-

大成竞争优势混合 C

年度	每 10 份基金份额分红数	现金形式发放总额	再投资形式发放总额	年度利润分配合计	备注
2025 年	-	-	-	-	-
2024 年	-	-	-	-	-
2023 年	1.7300	18,660,455.21	6,860,033.51	25,520,488.72	-
合计	1.7300	18,660,455.21	6,860,033.51	25,520,488.72	-

## § 4 管理人报告

### 4.1 基金管理人及基金经理情况

#### 4.1.1 基金管理人及其管理基金的经验

大成基金管理有限公司成立于 1999 年 4 月 12 日，注册资本人民币 2 亿元，是中国首批获准

成立的“老十家”基金管理公司之一。公司总部位于深圳，同时设置了北方、华东和南方营销总部，在北京、上海等地开设有 5 家分公司。2009 年，公司在香港设立大成国际资产管理有限公司；2013 年，设立大成创新资本管理有限公司。

公司业务资质齐全，全面覆盖公募基金、机构投资、海外投资、财富管理、养老金管理等业务，还受全国社会保障基金理事会委托管理部分社保基金和基本养老保险基金。旗下大成国际资产管理公司具备 QFII、RQFII 等资格，是首批首家完成备案的能够提供港股通投资顾问服务的香港机构。

历经二十余年的磨砺和沉淀，大成基金形成了以长期投资能力为核心的竞争优势，打造了一支具有良好职业素养和丰富经验的资产管理队伍。公司目前已形成权益投资、固收投资、指数与期货投资、跨境投资、混合资产投资、大类资产配置六大投资团队，全面覆盖各类投资领域，综合实力不断提升，各项业务迅猛发展，管理资产种类位居同业前列。

#### 4.1.2 基金经理（或基金经理小组）及基金经理助理简介

姓名	职务	任本基金的基金经理（助理）期限		证券从业年限	说明
		任职日期	离任日期		
徐彦	本基金基金经理，首席权益投资官	2019 年 12 月 30 日	-	19 年	复旦大学管理学硕士。2006 年 7 月至 2007 年 7 月任职于中国东方资产管理公司。2007 年 7 月至 2018 年 9 月任职于大成基金管理有限公司，先后担任研究员、研究主管、股票投资部价值组投资总监，2012 年 10 月起历任大成策略回报混合型证券投资基金、大成竞争优势混合型证券投资基金、大成高新技术产业股票型证券投资基金和大成景阳领先混合型证券投资基金基金经理。2018 年 10 月至 2019 年 7 月任正心谷创新资本研究团队负责人。2019 年 8 月至 2021 年 2 月任大成基金管理有限公司股票投资部总监。2021 年 2 月起任首席权益投资官。2019 年 12 月 30 日起任大成睿享混合型证券投资基金、大成竞争优势混合型证券投资基金基金经理。2019 年 12 月 30 日至 2021 年 5 月 19 日任大成景阳领先混合型证券投资基金基金经理。2020 年 3 月 20 日起任大成策略回报混合型证券投资基金基金经理。2020 年 7 月 16 日至 2021 年 8 月 18 日任大成创业板两年定期开放混合型证券投资基金基金经理。2021 年 7 月 16 日起任大成投资严选六个月持有期混合型证券投资基金基金经理。2021 年 11 月

					26日起任大成致远优势一年持有期混合型证券投资基金基金经理。2022年9月27日起任大成弘远回报一年持有期混合型证券投资基金基金经理。2024年6月12日起任大成卓远视野混合型证券投资基金基金经理。2025年3月11日起任大成兴远启航混合型证券投资基金基金经理。具有基金从业资格。国籍：中国
--	--	--	--	--	---

注：1、任职日期、离任日期为本基金管理人作出决定之日。

2、证券从业年限的计算标准遵从中国证监会《证券基金经营机构董事、监事、高级管理人员及从业人员监督管理办法》的相关规定。

#### 4.1.3 期末兼任私募资产管理计划投资经理的基金经理同时管理的产品情况

姓名	产品类型	产品数量（只）	资产净值（元）	任职时间
徐彦	公募基金	8	20,340,864,069.32	2019年12月30日
	私募资产管理计划	1	546,985,801.51	2024年3月15日
	其他组合	-	-	-
	合计	9	20,887,849,870.83	-

注：本报告期内，徐彦已于2025年9月24日离任其管理的1个私募资产管理计划。

#### 4.1.4 基金经理薪酬机制

本基金基金经理的薪酬激励不与私募资产管理计划浮动管理费直接挂钩，会以产品业绩表现作为考核依据。基金经理薪酬激励以中长期业绩为依据，同时参考业绩基准完成情况，按3年递延发放。

#### 4.2 管理人对报告期内本基金运作合规守信情况的说明

报告期内，本基金管理人严格遵守《证券法》、《中华人民共和国证券投资基金法》等有关法律法规及基金合同、基金招募说明书等有关基金法律文件的规定，以取信于市场、取信于社会投资公众为宗旨，本着诚实信用、勤勉尽责的原则管理和运用基金资产，在规范基金运作和严格控制投资风险的前提下，为基金份额持有人谋求最大利益，无损害基金份额持有人利益的行为。

#### 4.3 管理人对报告期内公平交易情况的专项说明

##### 4.3.1 公平交易制度和控制方法

根据《证券投资基金管理公司公平交易制度指导意见》的规定，公司制订了《大成基金管理有限公司公平交易制度》、《大成基金管理有限公司异常交易监控与报告制度》。公司旗下投资组合严格按照制度的规定，参与股票、债券的一级市场申购、二级市场交易等投资管理活动，内容包

括授权、研究分析、投资决策、交易执行、业绩评估等与投资活动相关的各个环节。研究部负责提供投资研究支持，投资部门负责投资决策，交易管理部负责实施交易并实时监控，监察稽核部负责事前监督、事中检查和事后稽核，风险管理部负责对交易情况进行合理性分析，通过多部门的协作互控，保证了公平交易的可操作、可稽核和可持续。

#### 4.3.2 公平交易制度的执行情况

报告期内，公司严格执行了公平交易的原则和制度。公司运用统计分析方法和工具，对旗下所有投资组合间连续 4 个季度的日内、3 日内、5 日内及 10 日内股票及债券交易同向交易价差进行分析，针对同一基金经理管理的多个投资组合及公私募兼任基金经理管理的多个投资组合的投资交易行为加强了公平交易监测与分析，包括对不同时间窗下（同日、3 日、5 日、10 日）反向交易和同向交易价差监控的分析。分析结果表明：债券交易同向交易频率较低；部分股票同向交易溢价率较大主要来源于投资策略差异、市场因素（如个股当日价格振幅较高）及组合经理交易时机选择，同时结合交易价差专项统计分析，未发现违反公平交易原则的异常情况。

##### 4.3.2.1 增加执行的基金经理公平交易制度执行情况及公平交易管理情况

公司严格执行公平交易制度控制要求，确保不同投资组合在研究、交易、分配等各环节得到公平对待。报告期内，兼任基金经理管理的公私募组合间未发现违反公平交易原则的异常情况。

#### 4.3.3 异常交易行为的专项说明

报告期内，公司旗下所有投资组合未发现存在异常交易行为。公司旗下所有投资组合参与的交易所公开竞价交易中，同日反向交易成交较少的单边交易量超过该证券当日成交量的 5% 的交易共 1 次，为完全按照指数的构成比例进行投资的组合和其他组合发生的反向交易。投资组合间相邻交易日反向交易的市场成交比例、成交均价等交易结果数据表明该类交易不对市场产生重大影响，无异常。

### 4.4 管理人对报告期内基金的投资策略和业绩表现的说明

#### 4.4.1 报告期内基金投资策略和运作分析

25 年本基金涨幅略超 10%，收益率看似尚可，却小幅跑输基准，大幅跑输同类平均。虽然我一直认为，投资从起点到过程都和“与基准比较”关系不大，但评价结果时却不能如此：当收益率低于基准时，没有人、尤其是我自己，说得清这收益背后到底是运气，还是或多或少有投资能力的体现。

把时间拉长到三年，本基金的表现要好一些：年化收益率和 25 年接近，并且在仓位偏低的情况下，明显跑赢基准和同类平均；不过，既然这三年基准上涨，简单理解的话，我的仓位选择也许是错误的。在越来越强调长期回报的今天，如果把时间拉长到五年，我管理的基金表现更好一

些：大幅跑赢基准和同类平均，并且盈利尚可；但我并不是要求您持有这么久，因为股市里的五年实在太长，更不用说五年前很难想到今天世界的模样。

回顾和解释总可能很主观，当收益率低于基准时，它们还是苍白的。未来，我将继续坚持价值投资理念，希望为您带来长期稳健的回报。

#### 4.4.2 报告期内基金的业绩表现

截至本报告期末大成竞争优势混合 A 的基金份额净值为 2.0200 元，本报告期基金份额净值增长率为 14.25%，同期业绩比较基准收益率为 14.85%；截至本报告期末大成竞争优势混合 C 的基金份额净值为 1.9886 元，本报告期基金份额净值增长率为 13.58%，同期业绩比较基准收益率为 14.85%。

#### 4.5 管理人对宏观经济、证券市场及行业走势的简要展望

如果说五年前很难想到今天世界的模样，那么面对今天的一些焦点事件，甚至无法预测他们五周后的模样。我只能在本基金很狭窄的范围内展望。

本基金是一只面向社会大众募集的偏股混合型基金，此类基金一些重要制度设计的目的是为了盯住市场。首先，投资股票的比例范围为 60%-95%，市场涨时总会受益跌时总会受损，但牛市不能比 95% 更高，熊市也不能比 60% 更低。其次，单个个股占基金资产的比例不超过 10%，完全不存在巴菲特说的一辈子只重仓不超过 20 只股票，而是任何时候都差不多要持有 20 只股票，众所周知，持股越分散收益率越接近市场平均。在盯住市场平均收益率的基础上，本基金希望通过基金经理的主动管理创造超额收益。

但考虑到我管理基金总规模的上升，通过短期操作取得超额收益的难度越来越大。同时，如果未来市场整体继续大幅上涨，考虑到本基金偏低的股票仓位，仅仅通过个股选择获得超额收益的难度很大。如果市场震荡或者下跌，本基金更有可能取得超额收益，但我们并不希望市场走成这样。未来，我将继续坚持价值投资理念，希望为您带来长期稳健的回报，同时我们要做好未来回报率可能低于过去一年三年或五年的准备。

#### 4.6 管理人内部有关本基金的监察稽核工作情况

本报告期内，依据相关的法律法规、基金合同以及内部监察稽核制度，本基金管理人对本基金运作、内部管理、制度执行及遵纪守法情况进行了监察稽核。内部监察稽核的重点是：国家法律法规及行业监管规则的执行情况；基金合同的遵守情况；内部规章制度的执行情况；资讯管制和保密工作落实情况；员工职业操守规范情况，目的是规范基金财产的运作，防范和控制投资风险，确保经营业务的稳健运行和受托资产的安全完整，维护本基金份额持有人的合法权益。

（一）根据最新的法律法规、规章、规范性文件，本基金管理人及时制定了相应的公司制度，

并对现有制度进行不断修订和完善，确保本基金管理人内控制度的适时性、全面性和合法合规性。同时，为保障制度的适时性，避免部分内控制度、业务规则与业务发展不相适应，报告期内本基金管理人组织各部门对内部管理制度作了进一步梳理和完善。

（二）全面加强风险监控，不断提高基金业务风险管理水平。为督促各部门完善并落实各项内控措施，公司严格执行风险控制管理员制度，健全内控工作协调机制及监督机制，并进一步加强投资风险数量化评价能力及事前风险防范能力，有效防范相关业务风险。同时，公司严格执行投资报备制度，建立了基金从业人员证券投资管理监控信息系统，将投资报备工作纳入常态。

（三）日常监察和专项监察相结合，确保监察稽核的有效性和深入性。本年度，公司继续对本基金销售、宣传等方面的材料、协议及其他法律资料等进行了严格审查，对本基金各项投资比例、投资权限、基金交易、股票投资限制、股票库维护等方面进行实时监控，同时，还专门针对基金投资交易（包括公平交易、转债投资、投资权限、投资比例、流动性风险、基金重仓股等）、基金运营（基金头寸、基金结算、登记清算等）、网上交易、基金销售等进行专项监察。通过日常监察，保证了公司监察的全面性、实时性，通过专项监察，及时发现并纠正了业务中的潜在风险，加强了业务部门和人员的风险意识，从而较好地预防了风险的发生。

（四）加强了对投资管理人员通讯工具在交易时间的集中管理，定期或不定期对投资管理人员的网络即时通讯记录、电话录音等进行抽查，有效的防范了各种形式的利益输送行为。

（五）以多种方式加强合规教育与培训，提高全公司的合规守法意识。及时向全公司传达与基金相关的法律法规，并要求公司各部门贯彻到日常工作中。公司监察稽核部通过解答各业务部门提出的法律问题，提供法律依据，对于较为重大疑难法律事项及时咨询公司外部律师或监管部门，避免了业务发展中的盲目性，及时防范风险，维护了基金份额持有人的利益。

#### 4.7 管理人对报告期内基金估值程序等事项的说明

本基金管理人指导基金估值业务的领导小组为公司估值委员会，公司估值委员会主要负责估值政策和估值程序的制定、修订以及执行情况的监督。估值委员会由公司分管领导、各投研部门、交易管理部、风险管理部、监察稽核部、基金运营部指定人员组成。公司估值委员会的相关成员均具备相应的专业胜任能力和相关工作经历。

各投研部门、风险管理部负责关注相关投资品种的动态，评判基金持有的投资品种是否处于不活跃的交易状态或者最近交易日后经济环境发生了重大变化或证券发行机构发生了影响证券价格的重大事件，从而确定估值日需要进行估值测算或者调整的投资品种；提出合理的数量分析模型对需要进行估值测算或者调整的投资品种进行公允价值定价与计量；定期对估值政策和程序进行评价，以保证其持续适用；交易管理部负责关注相关投资品种的流动性状况，协助反馈其市场

交易信息；基金运营部负责日常的基金资产的估值业务，执行基金估值政策，并负责与托管人沟通估值调整事项；监察稽核部负责审核估值政策和程序的一致性，监督估值委员会工作流程中的风险控制，并负责估值调整事项的信息披露工作。

本基金的日常估值程序由基金运营部基金估值核算人员执行，并与托管人的估值结果核对一致。基金估值政策的议定和修改采用集体讨论机制，投资组合经理作为估值小组成员，对持仓证券的交易情况、信息披露情况保持应有的职业敏感，向估值委员会提供估值参考信息，参与估值政策讨论。对需采用特别估值程序的证券，基金管理人及时启动特别估值程序，由估值委员会讨论议定特别估值方案并与托管人沟通后由基金运营部具体执行。

本基金管理人参与估值流程各方之间不存在任何重大利益冲突。截止报告期末本基金管理人已与中央国债登记结算有限责任公司及中证指数有限公司签署服务协议，由中央国债登记结算有限责任公司按约定提供银行间交易的债券品种的估值数据，由中证指数有限公司按约定提供交易所交易的债券品种的估值数据和流通受限股票的折扣率数据。

#### 4.8 管理人对报告期内基金利润分配情况的说明

本基金管理人严格按照本基金基金合同的规定进行收益分配。本报告期内本基金无收益分配事项。

#### 4.9 报告期内管理人对本基金持有人数或基金资产净值预警情形的说明

无。

## § 5 托管人报告

### 5.1 报告期内本基金托管人遵规守信情况声明

本报告期内，本基金托管人在对本基金的托管过程中，严格遵守《证券投资基金法》及其他法律法规和基金合同的有关规定，不存在任何损害基金份额持有人利益的行为，完全尽职尽责地履行了基金托管人应尽的义务。

### 5.2 托管人对报告期内本基金投资运作遵规守信、净值计算、利润分配等情况的说明

本报告期内，本基金的管理人——大成基金管理有限公司在本基金的投资运作、基金资产净值计算、基金份额申购赎回价格计算、基金费用开支等问题上，托管人未发现损害基金份额持有人利益的行为。

### 5.3 托管人对本年度报告中财务信息等内容的真实、准确和完整发表意见

本托管人依法对大成基金管理有限公司编制和披露的本基金 2025 年年度报告中财务指标、净值表现、利润分配情况、财务会计报告、投资组合报告等内容进行了核查，以上内容真实、准确

和完整。

## § 6 审计报告

审计报告标题	审计报告
审计报告收件人	大成竞争优势混合型证券投资基金全体基金份额持有人
审计意见	<p>我们审计了大成竞争优势混合型证券投资基金财务报表，包括 2025 年 12 月 31 日的资产负债表，2025 年度的利润表、净资产变动表以及相关财务报表附注。</p> <p>我们认为，后附的财务报表在所有重大方面按照企业会计准则和在财务报表附注中所列示的中国证券监督管理委员会（以下简称“中国证监会”）、中国证券投资基金业协会（以下简称“中国基金业协会”）发布的有关规定及允许的基金行业实务操作编制，公允反映了大成竞争优势混合型证券投资基金 2025 年 12 月 31 日的财务状况以及 2025 年度的经营成果和净资产变动情况。</p>
形成审计意见的基础	<p>我们按照中国注册会计师审计准则的规定执行了审计工作。审计报告的“注册会计师对财务报表审计的责任”部分进一步阐述了我们在这些准则下的责任。按照中国注册会计师职业道德守则和中国注册会计师独立性准则，我们独立于大成竞争优势混合型证券投资基金，并遵守了独立性准则中适用于公众利益实体财务报表审计的规定，同时履行了职业道德方面的其他责任。我们相信，我们获取的审计证据是充分、适当的，为发表审计意见提供了基础。</p>
其他信息	<p>大成竞争优势混合型证券投资基金的基金管理人大成基金管理有限公司（以下简称“基金管理人”）管理层对其他信息负责。其他信息包括大成竞争优势混合型证券投资基金 2025 年年度报告中涵盖的信息，但不包括财务报表和我们的审计报告。</p> <p>我们对财务报表发表的审计意见不涵盖其他信息，我们也不对其他信息发表任何形式的鉴证结论。</p> <p>结合我们对财务报表的审计，我们的责任是阅读其他信息，在此过程中，考虑其他信息是否与财务报表或我们在审计过程中了解到的情况存在重大不一致或者似乎存在重大错报。</p> <p>基于我们已执行的工作，如果我们确定其他信息存在重大错报，我们应当报告该事实。在这方面，我们无任何事项需要报告。</p>
管理层和治理层对财务报表的责任	<p>基金管理人管理层负责按照企业会计准则和中国证监会、中国基金业协会发布的有关规定及允许的基金行业实务操作编制财务报表，使其实现公允反映，并设计、执行和维护必要的内部控制，以使财务报表不存在由于舞弊或错误导致的重大错报。</p>

	<p>在编制财务报表时，基金管理人管理层负责评估大成竞争优势混合型证券投资基金的持续经营能力，披露与持续经营相关的事项（如适用），并运用持续经营假设，除非基金管理人管理层计划清算大成竞争优势混合型证券投资基金、终止运营或别无其他现实的选择。</p> <p>基金管理人治理层负责监督大成竞争优势混合型证券投资基金的财务报告过程。</p>
<p>注册会计师对财务报表审计的责任</p>	<p>我们的目标是对财务报表整体是否不存在由于舞弊或错误导致的重大错报获取合理保证，并出具包含审计意见的审计报告。合理保证是高水平的保证，但并不能保证按照审计准则执行的审计在某一重大错报存在时总能发现。错报可能由于舞弊或错误导致，如果合理预期错报单独或汇总起来可能影响财务报表使用者依据财务报表作出的经济决策，则通常认为错报是重大的。</p> <p>在按照审计准则执行审计工作的过程中，我们运用职业判断，并保持职业怀疑。同时，我们也执行以下工作：</p> <p>（1）识别和评估由于舞弊或错误导致的财务报表重大错报风险，设计和实施审计程序以应对这些风险，并获取充分、适当的审计证据，作为发表审计意见的基础。由于舞弊可能涉及串通、伪造、故意遗漏、虚假陈述或凌驾于内部控制之上，未能发现由于舞弊导致的重大错报的风险高于未能发现由于错误导致的重大错报的风险。</p> <p>（2）了解与审计相关的内部控制，以设计恰当的审计程序，但目的并非对内部控制的有效性发表意见。</p> <p>（3）评价基金管理人管理层选用会计政策的恰当性和作出会计估计及相关披露的合理性。</p> <p>（4）对基金管理人管理层使用持续经营假设的恰当性得出结论。同时，根据获取的审计证据，就可能对大成竞争优势混合型证券投资基金持续经营能力产生重大疑虑的事项或情况是否存在重大不确定性得出结论。如果我们得出结论认为存在重大不确定性，审计准则要求我们在审计报告中提请报表使用者注意财务报表中的相关披露；如果披露不充分，我们应当发表非无保留意见。我们的结论基于截至审计报告日可获得的信息。然而，未来的事项或情况可能导致大成竞争优势混合型证券投资基金不能持续经营。</p> <p>（5）评价财务报表的总体列报、结构和内容，并评价财务报表是否公允反映相关交易和事项。</p> <p>我们与基金管理人治理层就计划的审计范围、时间安排和重大审计发现等事项进行沟通，包括沟通我们在审计中识别出的值得关注的内部控制缺陷。</p>
<p>会计师事务所的名称</p>	<p>容诚会计师事务所（特殊普通合伙）</p>
<p>注册会计师的姓名</p>	<p>陈熹   陶文欣</p>
<p>会计师事务所的地址</p>	<p>北京市西城区阜成门外大街22号1幢10层1001-1至1001-26</p>
<p>审计报告日期</p>	<p>2026年3月30日</p>

## § 7 年度财务报表

## 7.1 资产负债表

会计主体：大成竞争优势混合型证券投资基金

报告截止日：2025 年 12 月 31 日

单位：人民币元

资产	附注号	本期末 2025 年 12 月 31 日	上年度末 2024 年 12 月 31 日
<b>资产：</b>			
货币资金	7.4.7.1	1,928,001,253.87	1,679,923,244.26
结算备付金		4,786,574.58	14,675,358.80
存出保证金		263,044.78	205,795.12
交易性金融资产	7.4.7.2	3,213,174,063.25	2,422,288,708.59
其中：股票投资		3,087,820,902.42	2,422,288,708.59
基金投资		-	-
债券投资		125,353,160.83	-
资产支持证券投资		-	-
贵金属投资		-	-
其他投资		-	-
衍生金融资产	7.4.7.3	-	-
买入返售金融资产	7.4.7.4	-	-
应收清算款		10,917,350.64	-
应收股利		-	-
应收申购款		14,692,576.07	19,130,087.64
递延所得税资产		-	-
其他资产	7.4.7.8	-	-
资产总计		5,171,834,863.19	4,136,223,194.41
<b>负债和净资产</b>	<b>附注号</b>	<b>本期末 2025 年 12 月 31 日</b>	<b>上年度末 2024 年 12 月 31 日</b>
<b>负债：</b>			
短期借款		-	-
交易性金融负债		-	-
衍生金融负债	7.4.7.3	-	-
卖出回购金融资产款		-	-
应付清算款		-	2,906,028.46
应付赎回款		32,064,595.78	2,093,476.23
应付管理人报酬		5,317,655.74	4,040,340.97
应付托管费		886,275.94	673,390.14
应付销售服务费		814,111.14	381,717.32
应付投资顾问费		-	-
应交税费		67,440.37	64,016.00
应付利润		-	-

递延所得税负债		-	-
其他负债	7.4.7.9	614,279.66	758,090.38
负债合计		39,764,358.63	10,917,059.50
<b>净资产：</b>			
实收基金	7.4.7.10	2,552,676,761.19	2,338,106,557.30
未分配利润	7.4.7.12	2,579,393,743.37	1,787,199,577.61
净资产合计		5,132,070,504.56	4,125,306,134.91
负债和净资产总计		5,171,834,863.19	4,136,223,194.41

注：报告截止日 2025 年 12 月 31 日，基金份额总额 2,552,676,761.19 份。其中大成竞争优势混合 A 类基金份额总额为 1,779,495,677.49 份，基金份额净值 2.0200 元；大成竞争优势混合 C 类基金份额总额为 773,181,083.70 份，基金份额净值 1.9886 元。

## 7.2 利润表

会计主体：大成竞争优势混合型证券投资基金

本报告期：2025 年 1 月 1 日至 2025 年 12 月 31 日

单位：人民币元

项目	附注号	本期 2025 年 1 月 1 日至 2025 年 12 月 31 日	上年度可比期间 2024 年 1 月 1 日至 2024 年 12 月 31 日
<b>一、营业总收入</b>		763,776,072.08	519,296,304.02
1. 利息收入		13,339,732.25	7,385,986.52
其中：存款利息收入	7.4.7.13	6,087,081.13	3,943,422.97
债券利息收入		-	-
资产支持证券利息收入		-	-
买入返售金融资产收入		7,252,651.12	3,442,563.55
其他利息收入		-	-
2. 投资收益（损失以“-”填列）		658,926,041.64	114,870,901.05
其中：股票投资收益	7.4.7.14	570,700,628.85	68,978,122.80
基金投资收益		-	-
债券投资收益	7.4.7.15	1,214,953.63	169,193.61
资产支持证券投资	7.4.7.16	-	-
收益			
贵金属投资收益	7.4.7.17	-	-
衍生工具收益	7.4.7.18	-	-
股利收益	7.4.7.19	87,010,459.16	45,723,584.64
以摊余成本计量的金融资产终止确认产生的收益		-	-
其他投资收益		-	-

3. 公允价值变动收益（损失以“-”号填列）	7.4.7.20	86,323,705.95	395,412,476.07
4. 汇兑收益（损失以“-”号填列）		-	-
5. 其他收入（损失以“-”号填列）	7.4.7.21	5,186,592.24	1,626,940.38
<b>减：二、营业总支出</b>		<b>78,924,936.72</b>	<b>46,076,108.44</b>
1. 管理人报酬	7.4.10.2.1	60,011,567.03	36,563,039.72
2. 托管费	7.4.10.2.2	10,001,927.87	6,093,839.82
3. 销售服务费	7.4.10.2.3	8,590,130.21	3,156,221.71
4. 投资顾问费		-	-
5. 利息支出		-	-
其中：卖出回购金融资产支出		-	-
6. 信用减值损失	7.4.7.22	-	-
7. 税金及附加		1,071.99	-
8. 其他费用	7.4.7.23	320,239.62	263,007.19
<b>三、利润总额（亏损总额以“-”号填列）</b>		<b>684,851,135.36</b>	<b>473,220,195.58</b>
减：所得税费用		-	-
<b>四、净利润（净亏损以“-”号填列）</b>		<b>684,851,135.36</b>	<b>473,220,195.58</b>
<b>五、其他综合收益的税后净额</b>		<b>-</b>	<b>-</b>
<b>六、综合收益总额</b>		<b>684,851,135.36</b>	<b>473,220,195.58</b>

### 7.3 净资产变动表

会计主体：大成竞争优势混合型证券投资基金

本报告期：2025 年 1 月 1 日至 2025 年 12 月 31 日

单位：人民币元

项目	本期 2025 年 1 月 1 日至 2025 年 12 月 31 日			
	实收基金	其他综合收益	未分配利润	净资产合计
一、上期期末净资产	2,338,106,557.30	-	1,787,199,577.61	4,125,306,134.91
二、本期期初净资产	2,338,106,557.30	-	1,787,199,577.61	4,125,306,134.91
三、本期增减变动额（减少以“-”号填列）	214,570,203.89	-	792,194,165.76	1,006,764,369.65
（一）、综合收益总额	-	-	684,851,135.36	684,851,135.36

(二)、本期基金份额交易产生的净资产变动数(净资产减少以“-”号填列)	214,570,203.89	-	107,343,030.40	321,913,234.29
其中:1.基金申购款	3,503,473,741.15	-	3,187,551,154.94	6,691,024,896.09
2.基金赎回款	-3,288,903,537.26	-	-3,080,208,124.54	-6,369,111,661.80
(三)、本期向基金份额持有人分配利润产生的净资产变动(净资产减少以“-”号填列)	-	-	-	-
四、本期期末净资产	2,552,676,761.19	-	2,579,393,743.37	5,132,070,504.56
项目	上年度可比期间 2024年1月1日至2024年12月31日			
	实收基金	其他综合收益	未分配利润	净资产合计
一、上期期末净资产	1,873,279,222.70	-	963,789,338.89	2,837,068,561.59
二、本期期初净资产	1,873,279,222.70	-	963,789,338.89	2,837,068,561.59
三、本期增减变动额(减少以“-”号填列)	464,827,334.60	-	823,410,238.72	1,288,237,573.32
(一)、综合收益总额	-	-	473,220,195.58	473,220,195.58
(二)、本期基金份额交易产生的净资产变动数(净资产减少以“-”号填列)	464,827,334.60	-	350,190,043.14	815,017,377.74
其中:1.基金申购款	1,720,769,146.76	-	1,084,799,220.67	2,805,568,367.43
2.基金赎回款	-1,255,941,812.16	-	-734,609,177.53	-1,990,550,989.69
(三)、本期向基金份额持有人分配利润产	-	-	-	-

生的净资产变动（净资产减少以“-”号填列）				
四、本期期末净资产	2,338,106,557.30	-	1,787,199,577.61	4,125,306,134.91

报表附注为财务报表的组成部分。

本报告 7.1 至 7.4 财务报表由下列负责人签署：

<u>谭晓冈</u>	<u>范瑛</u>	<u>梁靖</u>
基金管理人负责人	主管会计工作负责人	会计机构负责人

## 7.4 报表附注

### 7.4.1 基金基本情况

大成竞争优势混合型证券投资基金(原大成竞争优势股票型证券投资基金,以下简称“本基金”)根据《大成保本混合型证券投资基金基金合同》,由大成保本混合型证券投资基金第一个保本周期到期后变更而来。

根据《大成保本混合型证券投资基金基金合同》的约定,“如保本周期到期后,大成保本混合型证券投资基金未能符合保本基金存续条件,则将按《大成保本混合型证券投资基金基金合同》的约定,变更为“大成竞争优势股票型证券投资基金”。同时,基金的投资目标、投资范围、投资策略以及基金费率等相关内容也将根据《大成保本混合型证券投资基金基金合同》的相关约定作相应修改。上述变更无须经基金份额持有人大会决议,在报中国证监会备案后,提前在临时公告或《大成竞争优势股票型证券投资基金招募说明书》中予以说明。”

根据《关于大成保本混合型证券投资基金第一个保本周期到期后变更为大成竞争优势股票型证券投资基金的公告》,大成保本混合型证券投资基金第一个保本周期于 2014 年 4 月 21 日到期,按照基金合同的约定变更为大成竞争优势股票型证券投资基金。大成竞争优势股票型证券投资基金的基金合同于 2014 年 4 月 22 日正式生效。

根据 2014 年中国证监会令第 104 号《公开募集证券投资基金运作管理办法》,大成竞争优势股票型证券投资基金于 2015 年 7 月 22 日公告后更名为大成竞争优势混合型证券投资基金。本基金为契约型开放式,存续期限不定,本基金的基金管理人为大成基金管理有限公司,基金托管人为中国工商银行股份有限公司。

根据本基金的基金管理人于 2023 年 5 月 9 日发布的《关于大成竞争优势混合型证券投资基金增设 C 类基金份额并相应修订基金合同和托管协议的公告》,自 2023 年 5 月 11 日起对本基金进行

份额分类，增加 C 类份额，原有基金份额转为 A 类份额。其中 A 类基金份额为在投资人申购时收取前端申购费用，但不从本类别基金资产中计提销售服务费的基金份额；C 类基金份额为从本类别基金资产中计提销售服务费，但不收取申购费用的基金份额。本基金 A 类基金份额和 C 类基金份额分别设置基金代码并分别计算基金份额净值。

根据《中华人民共和国证券投资基金法》和原《大成竞争优势混合型证券投资基金基金合同》的有关规定，于 2021 年 12 月 30 日(不含)前，本基金投资范围限于具有良好流动性的金融工具，包括国内依法发行上市的股票(包括中小板、创业板及其他经中国证监会核准上市的股票)、存托凭证、债券、货币市场工具、权证、资产支持证券以及法律法规或中国证监会允许基金投资的其他金融工具(但须符合中国证监会的相关规定)。股票、存托凭证等权益类资产占本基金资产的比例为 60%-95%，权证不超过基金资产净值的 3%；债券资产占基金资产的比例为 0%-40%，现金(不包括结算备付金、存出保证金、应收申购款等)或者到期日在一年以内的政府债券不低于基金资产净值的 5%。本基金的业绩比较基准为： $75\% \times \text{沪深 300 指数} + 25\% \times \text{中债综合指数}$ 。

根据《中华人民共和国证券投资基金法》和修改后的《大成竞争优势混合型证券投资基金基金合同》的有关规定，自 2021 年 12 月 30 日(含)起，本基金投资范围限于具有良好流动性的金融工具，包括国内依法发行上市的股票(包括主板、创业板及其他经中国证监会允许基金投资的股票)、内地与香港股票市场交易互联互通机制下允许投资的规定范围内的香港联合交易所上市的股票(简称“港股通标的股票”)、股指期货、国债期货、存托凭证、债券、债券回购、同业存单、银行存款(包括协议存款、定期存款等)、货币市场工具、资产支持证券以及法律法规或中国证监会允许基金投资的其他金融工具(但须符合中国证监会的相关规定)。本基金可根据相关法律法规和基金合同的约定参与融资业务。本混合型基金投资组合的资产配置范围为：股票资产、存托凭证占基金资产的比例为 60%—95% (港股通标的股票投资比例不超过本基金股票资产的 50%)；债券资产占基金资产的比例为 0%—40%；本基金每个交易日日终在扣除股指期货合约和国债期货合约需缴纳的交易保证金后，应当保持不低于基金资产净值 5%的现金或到期日在一年以内的政府债券，其中，现金不包括结算备付金、存出保证金、应收申购款等；股指期货、国债期货的投资比例遵循国家相关法律法规。如法律法规或监管机构以后允许基金投资其他品种，基金管理人在履行适当程序后，可以将其纳入投资范围。本基金的业绩比较基准为： $\text{沪深 300 指数收益率} \times 70\% + \text{中债综合全价指数收益率} \times 20\% + \text{恒生指数收益率} \times 10\%$ 。

#### 7.4.2 会计报表的编制基础

本基金的财务报表按照财政部于 2006 年 2 月 15 日及以后期间颁布的《企业会计准则—基本准则》、各项具体会计准则、《资产管理产品相关会计处理规定》及其他相关规定（以下合称“企

业会计准则”)、中国证监会颁布的《证券投资基金信息披露 XBRL 模板第 3 号<年度报告和中期报告>》、中国证券投资基金业协会(以下简称“中国基金业协会”)颁布的《证券投资基金会计核算业务指引》、本基金基金合同和在财务报表附注所列示的中国证监会、中国基金业协会发布的有关规定及允许的基金行业实务操作编制。

本财务报表以持续经营为基础编制。

#### 7.4.3 遵循企业会计准则及其他有关规定的声明

本财务报表符合企业会计准则的要求,真实、完整地反映了本基金 2025 年 12 月 31 日的财务状况以及 2025 年度的经营成果和净资产变动情况等有关信息。

#### 7.4.4 重要会计政策和会计估计

##### 7.4.4.1 会计年度

本基金会计年度为公历 1 月 1 日起至 12 月 31 日止。

##### 7.4.4.2 记账本位币

本基金的记账本位币为人民币。

##### 7.4.4.3 金融资产和金融负债的分类

金融工具,是指形成一方的金融资产并形成其他方的金融负债或权益工具的合同。当本基金成为金融工具合同的一方时,确认相关的金融资产、金融负债或权益工具。

###### (1) 金融资产

金融资产于初始确认时分类为:以摊余成本计量的金融资产、以公允价值计量且其变动计入其他综合收益的金融资产及以公允价值计量且其变动计入当期损益的金融资产。金融资产的分类取决于本基金管理金融资产的商业模式和金融资产的合同现金流量特征。本基金现无金融资产分类为以公允价值计量且其变动计入其他综合收益的金融资产。

###### 债务工具

本基金持有的债务工具是指从发行方角度分析符合金融负债定义的工具,分别采用以下两种方式进行计量:

###### 以摊余成本计量:

本基金管理以摊余成本计量的金融资产的商业模式为以收取合同现金流量为目标,且以摊余成本计量的金融资产的合同现金流量特征与基本借贷安排相一致,即在特定日期产生的现金流量,仅为对本金和以未偿付本金金额为基础的利息的支付。本基金持有的以摊余成本计量的金融资产主要为银行存款、买入返售金融资产和其他各类应收款项等。

###### 以公允价值计量且其变动计入当期损益:

本基金将持有的未划分为以摊余成本计量的债务工具，以公允价值计量且其变动计入当期损益。本基金持有的以公允价值计量且其变动计入当期损益的金融资产主要为债券投资、资产支持证券投资和基金投资，在资产负债表中以交易性金融资产列示。

#### 权益工具

权益工具是指从发行方角度分析符合权益定义的工具。本基金将对其没有控制、共同控制和重大影响的权益工具(主要为股票投资)按照公允价值计量且其变动计入当期损益，在资产负债表中列示为交易性金融资产。

#### (2) 金融负债

金融负债于初始确认时分类为以摊余成本计量的金融负债和以公允价值计量且其变动计入当期损益的金融负债。本基金目前暂无金融负债分类为以公允价值计量且其变动计入当期损益的金融负债。本基金持有的以摊余成本计量的金融负债包括卖出回购金融资产款和其他各类应付款项等。

#### (3) 衍生金融工具

本基金将持有的衍生金融工具以公允价值计量且其变动计入当期损益，在资产负债表中列示为衍生金融资产/负债。

### 7.4.4.4 金融资产和金融负债的初始确认、后续计量和终止确认

金融资产或金融负债在初始确认时以公允价值计量。对于以公允价值计量且其变动计入当期损益的金融资产和金融负债，相关交易费用计入当期损益；对于支付的价款中包含的债券或资产支持证券起息日或上次除息日至购买日止的利息，确认为应计利息，包含在交易性金融资产的账面价值中。对于其他类别的金融资产和金融负债，相关交易费用计入初始确认金额。

对于以公允价值计量且其变动计入当期损益的金融资产，按照公允价值进行后续计量；对于应收款项和其他金融负债采用实际利率法，以摊余成本进行后续计量。

本基金对于以摊余成本计量的金融资产，以预期信用损失为基础确认损失准备。

本基金考虑在资产负债表日无须付出不必要的额外成本和努力即可获得的有关过去事项、当前状况以及对未来经济状况的预测等合理且有依据的信息，以发生违约的风险为权重，计算合同应收的现金流量与预期能收到的现金流量之间差额的现值的概率加权金额，确认预期信用损失。

于每个资产负债表日，本基金对于处于不同阶段的金融工具的预期信用损失分别进行计量。对于不含重大融资成分的应收款项，本基金运用简化计量方法，按照相当于整个存续期内的预期信用损失金额计量损失准备。除上述采用简化计量方法以外的金融工具，自初始确认后信用风险未显著增加的，处于第一阶段，本基金按照未来 12 个月内的预期信用损失计量损失准备；金融工

具自初始确认后信用风险已显著增加但尚未发生信用减值的，处于第二阶段，本基金按照该工具整个存续期的预期信用损失计量损失准备；金融工具自初始确认后已经发生信用减值的，处于第三阶段，本基金按照该工具整个存续期的预期信用损失计量损失准备。

对于在资产负债表日具有较低信用风险的金融工具，本基金假设其信用风险自初始确认后并未显著增加，认定为处于第一阶段的金融工具，按照未来 12 个月内的预期信用损失计量损失准备。

本基金对于处于第一阶段和第二阶段的金融工具，按照其未扣除减值准备的账面余额和实际利率计算利息收入。对于处于第三阶段的金融工具，按照其账面余额减已计提减值准备后的摊余成本和实际利率计算利息收入。

本基金将计提或转回的损失准备计入当期损益。

金融资产满足下列条件之一的，予以终止确认：(1) 收取该金融资产现金流量的合同权利终止；(2) 该金融资产已转移，且本基金将金融资产所有权上几乎所有的风险和报酬转移给转入方；或者(3) 该金融资产已转移，虽然本基金既没有转移也没有保留金融资产所有权上几乎所有的风险和报酬，但是放弃了对该金融资产控制。

金融资产终止确认时，其账面价值与收到的对价的差额，计入当期损益。

当金融负债的现时义务全部或部分已经解除时，终止确认该金融负债或义务已解除的部分。终止确认部分的账面价值与支付的对价之间的差额，计入当期损益。

#### 7.4.4.5 金融资产和金融负债的估值原则

本基金持有的以公允价值计量且其变动计入当期损益的金融资产按如下原则确定公允价值并进行估值：

(1) 存在活跃市场的金融工具按其估值日的市场交易价格确定公允价值；估值日无交易且最近交易日后未发生影响公允价值计量的重大事件的，按最近交易日的市场交易价格确定公允价值。有充足证据表明估值日或最近交易日的市场交易价格不能真实反映公允价值的，应对市场交易价格进行调整，确定公允价值。与上述投资品种相同，但具有不同特征的，应以相同资产或负债的公允价值为基础，并在估值技术中考虑不同特征因素的影响。特征是指对资产出售或使用的限制等，如果该限制是针对资产持有者的，那么在估值技术中不应将该限制作为特征考虑。此外，基金管理人不应考虑因大量持有相关资产或负债所产生的溢价或折价。

(2) 当金融工具不存在活跃市场，采用在当前情况下适用并且有足够可利用数据和其他信息支持的估值技术确定公允价值。采用估值技术时，优先使用可观察输入值，只有在无法取得相关资产或负债可观察输入值或取得不切实可行的情况下，才可以使用不可观察输入值。

(3) 如经济环境发生重大变化或证券发行人发生影响金融工具价格的重大事件，应对估值进行

调整并确定公允价值。

#### 7.4.4.6 金融资产和金融负债的抵销

当本基金具有抵销已确认金融资产和金融负债的法定权利，且该种法定权利现在是可执行的，同时本基金计划以净额结算或同时变现该金融资产和清偿该金融负债时，金融资产和金融负债以相互抵销后的金额在资产负债表内列示。除此以外，金融资产和金融负债在资产负债表内分别列示，不予相互抵销。

#### 7.4.4.7 实收基金

实收基金为对外发行基金份额所募集的总金额在扣除损益平准金分摊部分后的余额。由于申购和赎回引起的实收基金变动分别于基金申购确认日及基金赎回确认日确认。上述申购和赎回分别包括基金转换所引起的转入基金的实收基金增加和转出基金的实收基金减少。

本基金发行的份额作为可回售工具具备以下特征：(1) 赋予基金份额持有人在基金清算时按比例份额获得该基金净资产的权利，这里所指基金净资产是扣除所有优先于该基金份额对基金资产要求权之后的剩余资产；这里所指按比例份额是清算时将基金的净资产分拆为金额相等的单位，并且将单位金额乘以基金份额持有人所持有的单位数量；(2) 该工具所属的类别次于其他所有工具类别，即本基金份额在归属于该类别前无须转换为另一种工具，且在清算时对基金资产没有优先于其他工具的要求权；(3) 该工具所属的类别中(该类别次于其他所有工具类别)，所有工具具有相同的特征(例如它们必须都具有可回售特征，并且用于计算回购或赎回价格的公式或其他方法都相同)；(4) 除了发行方应当以现金或其他金融资产回购或赎回该基金份额的合同义务外，该工具不满足金融负债定义中的任何其他特征；(5) 该工具在存续期内的预计现金流量总额，应当实质上基于该基金存续期内基金的损益、已确认净资产的变动、已确认和未确认净资产的公允价值变动(不包括本基金的任何影响)。

可回售工具，是指根据合同约定，持有方有权将该工具回售给发行方以获取现金或其他金融资产的权利，或者在未来某一不确定事项发生或者持有方死亡或退休时，自动回售给发行方的金融工具。

本基金没有同时具备下列特征的其他金融工具或合同：(1) 现金流量总额实质上基于基金的损益、已确认净资产的变动、已确认和未确认净资产的公允价值变动(不包括该基金或合同的任何影响)；(2) 实质上限制或固定了上述工具持有方所获得的剩余回报。

本基金将实收基金分类为权益工具，列报于净资产。

#### 7.4.4.8 损益平准金

损益平准金包括已实现平准金和未实现平准金。已实现平准金指在申购或赎回基金份额时，

申购或赎回款项中包含的按累计未分配的已实现损益占净资产比例计算的金额。未实现平准金指在申购或赎回基金份额时，申购或赎回款项中包含的按累计未实现损益占净资产比例计算的金额。损益平准金于基金申购确认日或基金赎回确认日确认，并于期末全额转入未分配利润/(累计亏损)。

#### 7.4.4.9 收入/（损失）的确认和计量

股票投资在持有期间应取得的现金股利扣除由上市公司代扣代缴的个人所得税后的净额确认为投资收益。债券投资和资产支持证券投资在持有期间应取得的按票面利率(对于贴现债为按发行价计算的利率)或合同利率计算的利息扣除在适用情况下由债券和资产支持证券发行企业代扣代缴的个人所得税及由基金管理人缴纳的增值税后的净额确认为投资收益。基金投资在持有期间应取得的红利于除权日确认为投资收益。

以公允价值计量且其变动计入当期损益的金融资产在持有期间的公允价值变动扣除按票面利率(对于贴现债为按发行价计算的利率)或合同利率计算的利息后的净额确认为公允价值变动损益；于处置时，其处置价格与初始确认金额之间的差额扣除相关交易费用及在适用情况下由基金管理人缴纳的增值税后的净额确认为投资收益，其中包括从公允价值变动损益结转的公允价值累计变动额。

应收款项在持有期间确认的利息收入按实际利率法计算，实际利率法与直线法差异较小的则按直线法计算。

#### 7.4.4.10 费用的确认和计量

本基金的管理人报酬和托管费等费用按照权责发生制原则，在本基金接受相关服务的期间计入当期损益。

以摊余成本计量的金融负债在持有期间确认的利息支出按实际利率法计算，实际利率法与直线法差异较小的则按直线法计算。

#### 7.4.4.11 基金的收益分配政策

本基金同一类别的每一基金份额享有同等分配权。本基金收益以现金形式分配，但基金份额持有人可选择现金红利或将现金红利按分红除权日的基金份额净值自动转为基金份额进行再投资。若期末未分配利润中的未实现部分为正数，包括基金经营活动产生的未实现损益以及基金份额交易产生的未实现平准金等，则期末可供分配利润的金额为期末未分配利润中的已实现部分；若期末未分配利润的未实现部分为负数，则期末可供分配利润的金额为期末未分配利润，即已实现部分相抵未实现部分后的余额。

经宣告的拟分配基金收益于分红除权日从净资产转出。

#### 7.4.4.12 外币交易

外币交易按交易发生日的即期汇率将外币金额折算为人民币入账。

以公允价值计量的外币非货币性项目，于估值日采用估值日的即期汇率折算为人民币，所产生的折算差额直接计入公允价值变动损益科目。

#### 7.4.4.13 分部报告

本基金以内部组织结构、管理要求、内部报告制度为依据确定经营分部，以经营分部为基础确定报告分部并披露分部信息。经营分部是指本基金内同时满足下列条件的组成部分：

(1) 该组成部分能够在日常活动中产生收入、发生费用。

(2) 本基金的基金管理人能够定期评价该组成部分的经营成果，以决定向其配置资源、评价其业绩。

(3) 本基金能够取得该组成部分的财务状况、经营成果和现金流量等有关会计信息。

如果两个或多个经营分部具有相似的经济特征，并且满足一定条件的，则合并为一个经营分部。本基金目前以一个单一的经营分部运作，不需要披露分部信息。

#### 7.4.4.14 其他重要的会计政策和会计估计

根据本基金的估值原则和中国证监会允许的基金行业估值实务操作，本基金确定以下类别股票投资、基金投资、债券投资和资产支持证券的公允价值时采用的估值方法及其关键假设如下：

(1) 对于证券交易所上市的股票和债券，若出现重大事项停牌或交易不活跃(包括涨跌停时的交易不活跃)等情况，本基金根据中国证监会公告[2017]13号《中国证监会关于证券投资基金估值业务的指导意见》，根据具体情况采用《关于发布中基协(AMAC)基金行业股票估值指数的通知》提供的指数收益法、市盈率法、现金流量折现法等估值技术进行估值。

(2) 对于在锁定期内的非公开发行股票、首次公开发行股票时公司股东公开发售股份、通过大宗交易取得的带限售期的股票等流通受限股票，根据中国基金业协会中基协发[2017]6号《关于发布〈证券投资基金投资流通受限股票估值指引(试行)〉的通知》之附件《证券投资基金投资流通受限股票估值指引(试行)》(以下简称“指引”)，按估值日在证券交易所上市交易的同一股票的公允价值扣除中证指数有限公司根据指引所独立提供的该流通受限股票剩余限售期对应的流动性折扣后的价值进行估值。

(3) 对于在证券交易所上市或挂牌转让的固定收益品种(可转换债券和可交换债券除外)及在银行间同业市场交易的固定收益品种，根据中国证监会公告[2017]13号《中国证监会关于证券投资基金估值业务的指导意见》及中国基金业协会中基协字[2022]566号《关于发布〈关于固定收益品种的估值处理标准〉的通知》之附件《关于固定收益品种的估值处理标准》采用估值技术确定公

允价值。本基金持有的证券交易所上市或挂牌转让的固定收益品种(可转换债券和可交换债券除外),按照中证指数有限公司所独立提供的估值结果确定公允价值。本基金持有的银行间同业市场固定收益品种按照中债金融估值中心有限公司所独立提供的估值结果确定公允价值。

(4)对于基金投资,根据中基协发[2017]3号《关于发布〈基金中基金估值业务指引(试行)〉的通知》之附件《基金中基金估值业务指引(试行)》所述方法估值。

#### 7.4.5 会计政策和会计估计变更以及差错更正的说明

##### 7.4.5.1 会计政策变更的说明

无。

##### 7.4.5.2 会计估计变更的说明

无。

##### 7.4.5.3 差错更正的说明

无。

#### 7.4.6 税项

根据财政部、国家税务总局财税[2002]128号《关于开放式证券投资基金有关税收问题的通知》、财税[2008]1号《关于企业所得税若干优惠政策的通知》、财税[2012]85号《关于实施上市公司股息红利差别化个人所得税政策有关问题的通知》、财税[2014]81号《财政部国家税务总局证监会关于沪港股票市场交易互联互通机制试点有关税收政策的通知》、财税[2015]101号《关于上市公司股息红利差别化个人所得税政策有关问题的通知》、财税[2016]36号《关于全面推开营业税改征增值税试点的通知》、财税[2016]46号《关于进一步明确全面推开营改增试点金融业有关政策的通知》、财税[2016]70号《关于金融机构同业往来等增值税政策的补充通知》、财税[2016]127号《财政部国家税务总局证监会关于深港股票市场交易互联互通机制试点有关税收政策的通知》、财税[2016]140号《关于明确金融 房地产开发 教育辅助服务等增值税政策的通知》、财税[2017]2号《关于资管产品增值税政策有关问题的补充通知》、财税[2017]56号《关于资管产品增值税有关问题的通知》、财税[2017]90号《关于租入固定资产进项税额抵扣等增值税政策的通知》、财政部、国家税务总局公告2025年第4号《关于国债等债券利息收入增值税政策的公告》及其他相关境内外财税法规和实务操作,主要税项列示如下:

(1)资管产品运营过程中发生的增值税应税行为,以资管产品管理人为增值税纳税人。资管产品管理人运营资管产品过程中发生的增值税应税行为,暂适用简易计税方法,按照3%的征收率缴纳增值税。对资管产品在2018年1月1日前运营过程中发生的增值税应税行为,未缴纳增值税的,不再缴纳;已缴纳增值税的,已纳税额从资管产品管理人以后月份的增值税应纳税额中抵减。

对证券投资基金管理人运用基金买卖股票、债券的转让收入免征增值税，对除持有金融债券外的金融同业往来利息收入亦免征增值税。自 2025 年 8 月 8 日起，对在该日期之后(含当日)新发行的国债、地方政府债券、金融债券的利息收入，恢复征收增值税。对在该日期之前已发行的国债、地方政府债券、金融债券(包含在 2025 年 8 月 8 日之后续发行的部分)的利息收入，免征增值税直至债券到期。资管产品管理人运营资管产品提供的贷款服务，以 2018 年 1 月 1 日起产生的利息及利息性质的收入为销售额。资管产品管理人运营资管产品转让 2017 年 12 月 31 日前取得的基金、非货物期货，可以选择按照实际买入价计算销售额，或者以 2017 年最后一个交易日的基金份额净值、非货物期货结算价格作为买入价计算销售额。

(2)对基金从证券市场中取得的收入，包括买卖股票、债券的差价收入，股票的股息、红利收入，债券的利息收入及其他收入，暂不征收企业所得税。

(3)对基金取得的企业债券利息收入，应由发行债券的企业在向基金支付利息时代扣代缴 20% 的个人所得税。对基金从上市公司取得的股息红利所得，持股期限在 1 个月以内(含 1 个月)的，其股息红利所得全额计入应纳税所得额；持股期限在 1 个月以上至 1 年(含 1 年)的，暂减按 50% 计入应纳税所得额；持股期限超过 1 年的，暂免征收个人所得税。对基金持有的上市公司限售股，解禁后取得的股息、红利收入，按照上述规定计算纳税，持股时间自解禁日起计算；解禁前取得的股息、红利收入继续暂减按 50% 计入应纳税所得额。上述所得统一适用 20% 的税率计征个人所得税。

对基金通过港股通投资香港联交所上市 H 股取得的股息红利，H 股公司应向中国证券登记结算有限责任公司(以下简称“中国结算”)提出申请，由中国结算向 H 股公司提供内地个人投资者名册，H 股公司按照 20% 的税率代扣个人所得税。基金通过港股通投资香港联交所上市的非 H 股取得的股息红利，由中国结算按照 20% 的税率代扣个人所得税。

(4)如基金取得源自境外的差价收入，其涉及的境外所得税税收政策，按照相关国家或地区税收法律和法规执行，在境内暂不征收企业所得税。

如基金取得源自境外的股利收益，其涉及的境外所得税税收政策，按照相关国家或地区税收法律和法规执行，在境内暂不征收个人所得税和企业所得税。

(5)基金卖出股票按 0.1% 的税率缴纳股票交易印花税，买入股票不征收股票交易印花税。根据财政部、国家税务总局公告 2023 年第 39 号《关于减半征收证券交易印花税的公告》，自 2023 年 8 月 28 日起，证券交易印花税实施减半征收。基金通过港股通买卖、继承、赠与联交所上市股票，按照香港特别行政区现行税法规定缴纳印花税。

(6)本基金的城市维护建设税、教育费附加和地方教育附加等税费按照实际缴纳增值税额的适

用比例计算缴纳。

#### 7.4.7 重要财务报表项目的说明

##### 7.4.7.1 货币资金

单位：人民币元

项目	本期末 2025年12月31日	上年度末 2024年12月31日
活期存款	1,928,001,253.87	1,679,923,244.26
等于：本金	1,927,844,519.87	1,679,806,673.62
加：应计利息	156,734.00	116,570.64
减：坏账准备	-	-
定期存款	-	-
等于：本金	-	-
加：应计利息	-	-
减：坏账准备	-	-
其中：存款期限1个月以内	-	-
存款期限1-3个月	-	-
存款期限3个月以上	-	-
其他存款	-	-
等于：本金	-	-
加：应计利息	-	-
减：坏账准备	-	-
合计	1,928,001,253.87	1,679,923,244.26

##### 7.4.7.2 交易性金融资产

单位：人民币元

项目	本期末 2025年12月31日				
	成本	应计利息	公允价值	公允价值变动	
股票	2,777,000,062.14	-	3,087,820,902.42	310,820,840.28	
贵金属投资-金交所黄金合约	-	-	-	-	
债券	交易所市场	-	-	-	
	银行间市场	124,997,160.00	586,660.83	125,353,160.83	-230,660.00
	合计	124,997,160.00	586,660.83	125,353,160.83	-230,660.00
资产支持证券	-	-	-	-	
基金	-	-	-	-	
其他	-	-	-	-	
合计	2,901,997,222.14	586,660.83	3,213,174,063.25	310,590,180.28	

项目	上年度末 2024 年 12 月 31 日			
	成本	应计利息	公允价值	公允价值变动
股票	2,198,022,234.26	-	2,422,288,708.59	224,266,474.33
贵金属投资-金交所黄金合约	-	-	-	-
债券	交易所市场	-	-	-
	银行间市场	-	-	-
	合计	-	-	-
资产支持证券	-	-	-	-
基金	-	-	-	-
其他	-	-	-	-
合计	2,198,022,234.26	-	2,422,288,708.59	224,266,474.33

#### 7.4.7.3 衍生金融资产/负债

##### 7.4.7.3.1 衍生金融资产/负债期末余额

无。

##### 7.4.7.3.2 期末基金持有的期货合约情况

无。

##### 7.4.7.3.3 期末基金持有的黄金衍生品情况

无。

#### 7.4.7.4 买入返售金融资产

##### 7.4.7.4.1 各项买入返售金融资产期末余额

无。

##### 7.4.7.4.2 期末买断式逆回购交易中取得的债券

无。

##### 7.4.7.4.3 按预期信用损失一般模型计提减值准备的说明

无。

#### 7.4.7.5 债权投资

##### 7.4.7.5.1 债权投资情况

无。

##### 7.4.7.5.2 债权投资减值准备计提情况

无。

## 7.4.7.6 其他债权投资

## 7.4.7.6.1 其他债权投资情况

无。

## 7.4.7.6.2 其他债权投资减值准备计提情况

无。

## 7.4.7.7 其他权益工具投资

## 7.4.7.7.1 其他权益工具投资情况

无。

## 7.4.7.7.2 报告期末其他权益工具投资情况

无。

## 7.4.7.8 其他资产

无。

## 7.4.7.9 其他负债

单位：人民币元

项目	本期末 2025年12月31日	上年度末 2024年12月31日
应付券商交易单元保证金	-	-
应付赎回费	17,273.33	4,978.78
应付证券出借违约金	-	-
应付交易费用	387,706.33	548,611.60
其中：交易所市场	385,331.33	546,411.60
银行间市场	2,375.00	2,200.00
应付利息	-	-
预提费用	209,300.00	204,500.00
合计	614,279.66	758,090.38

## 7.4.7.10 实收基金

金额单位：人民币元

## 大成竞争优势混合 A

项目	本期 2025年1月1日至2025年12月31日	
	基金份额（份）	账面金额
上年度末	1,844,075,178.23	1,844,075,178.23
本期申购	2,087,984,969.73	2,087,984,969.73
本期赎回（以“-”号填列）	-2,152,564,470.47	-2,152,564,470.47
基金拆分/份额折算前	-	-
基金拆分/份额折算调整	-	-
本期申购	-	-
本期赎回（以“-”号填列）	-	-

本期末	1,779,495,677.49	1,779,495,677.49
-----	------------------	------------------

## 大成竞争优势混合 C

项目	本期 2025 年 1 月 1 日至 2025 年 12 月 31 日	
	基金份额 (份)	账面金额
上年度末	494,031,379.07	494,031,379.07
本期申购	1,415,488,771.42	1,415,488,771.42
本期赎回 (以“-”号填列)	-1,136,339,066.79	-1,136,339,066.79
基金拆分/份额折算前	-	-
基金拆分/份额折算调整	-	-
本期申购	-	-
本期赎回 (以“-”号填列)	-	-
本期末	773,181,083.70	773,181,083.70

注：申购含红利再投份额(如有)、转换入份额(如有)；赎回含转换出份额(如有)。

## 7.4.7.11 其他综合收益

无。

## 7.4.7.12 未分配利润

单位：人民币元

## 大成竞争优势混合 A

项目	已实现部分	未实现部分	未分配利润合计
上年度末	1,520,326,393.65	-104,112,811.45	1,416,213,582.20
本期期初	1,520,326,393.65	-104,112,811.45	1,416,213,582.20
本期利润	425,125,556.12	60,051,068.18	485,176,624.30
本期基金份额交易产生的变动数	-70,286,495.03	-16,090,721.93	-86,377,216.96
其中：基金申购款	1,931,050,714.68	-2,859,044.42	1,928,191,670.26
基金赎回款	-2,001,337,209.71	-13,231,677.51	-2,014,568,887.22
本期已分配利润	-	-	-
本期末	1,875,165,454.74	-60,152,465.20	1,815,012,989.54

## 大成竞争优势混合 C

项目	已实现部分	未实现部分	未分配利润合计
上年度末	399,678,315.74	-28,692,320.33	370,985,995.41
本期期初	399,678,315.74	-28,692,320.33	370,985,995.41
本期利润	173,401,873.29	26,272,637.77	199,674,511.06
本期基金份额交易产生的变动数	218,666,235.25	-24,945,987.89	193,720,247.36
其中：基金申购款	1,262,672,270.19	-3,312,785.51	1,259,359,484.68
基金赎回款	-1,044,006,034.94	-21,633,202.38	-1,065,639,237.32
本期已分配利润	-	-	-
本期末	791,746,424.28	-27,365,670.45	764,380,753.83

## 7.4.7.13 存款利息收入

单位：人民币元

项目	本期 2025年1月1日至2025年12月31日	上年度可比期间 2024年1月1日至2024年12月31日
活期存款利息收入	4,474,041.16	3,526,765.24
定期存款利息收入	-	-
其他存款利息收入	-	-
结算备付金利息收入	1,594,344.85	412,253.89
其他	18,695.12	4,403.84
合计	6,087,081.13	3,943,422.97

## 7.4.7.14 股票投资收益

## 7.4.7.14.1 股票投资收益项目构成

单位：人民币元

项目	本期 2025年1月1日至2025年12月31日	上年度可比期间 2024年1月1日至2024年12月31日
股票投资收益——买卖股票差价收入	570,700,628.85	68,978,122.80
股票投资收益——赎回差价收入	-	-
股票投资收益——申购差价收入	-	-
股票投资收益——证券出借差价收入	-	-
合计	570,700,628.85	68,978,122.80

## 7.4.7.14.2 股票投资收益——买卖股票差价收入

单位：人民币元

项目	本期 2025年1月1日至2025年12月31日	上年度可比期间 2024年1月1日至2024年12月31日
卖出股票成交总额	2,237,727,533.15	1,280,927,585.96
减：卖出股票成本总额	1,662,894,755.91	1,208,543,842.62
减：交易费用	4,132,148.39	3,405,620.54
买卖股票差价收入	570,700,628.85	68,978,122.80

## 7.4.7.14.3 股票投资收益——证券出借差价收入

无。

## 7.4.7.15 债券投资收益

## 7.4.7.15.1 债券投资收益项目构成

单位：人民币元

项目	本期 2025年1月1日至2025年12月31日	上年度可比期间 2024年1月1日至2024年12月31日
债券投资收益——利息收入	1,282,472.62	284,117.60
债券投资收益——买卖债券（债转股及债券到期兑付）差价收入	-67,518.99	-114,923.99
债券投资收益——赎回差价收入	-	-
债券投资收益——申购差价收入	-	-
合计	1,214,953.63	169,193.61

## 7.4.7.15.2 债券投资收益——买卖债券差价收入

单位：人民币元

项目	本期 2025年1月1日至2025年12月31日	上年度可比期间 2024年1月1日至2024年12月31日
卖出债券（债转股及债券到期兑付）成交总额	651,009,377.69	380,036,006.30
减：卖出债券（债转股及债券到期兑付）成本总额	649,778,053.55	379,623,563.02
减：应计利息总额	1,290,955.63	523,367.27
减：交易费用	7,887.50	4,000.00
买卖债券差价收入	-67,518.99	-114,923.99

## 7.4.7.15.3 债券投资收益——赎回差价收入

无。

## 7.4.7.15.4 债券投资收益——申购差价收入

无。

## 7.4.7.16 资产支持证券投资收益

## 7.4.7.16.1 资产支持证券投资收益项目构成

无。

## 7.4.7.16.2 资产支持证券投资收益——买卖资产支持证券差价收入

无。

## 7.4.7.16.3 资产支持证券投资收益——赎回差价收入

无。

## 7.4.7.16.4 资产支持证券投资收益——申购差价收入

无。

## 7.4.7.17 贵金属投资收益

## 7.4.7.17.1 贵金属投资收益项目构成

无。

## 7.4.7.17.2 贵金属投资收益——买卖贵金属差价收入

无。

## 7.4.7.17.3 贵金属投资收益——赎回差价收入

无。

## 7.4.7.17.4 贵金属投资收益——申购差价收入

无。

## 7.4.7.18 衍生工具收益

## 7.4.7.18.1 衍生工具收益——买卖权证差价收入

无。

## 7.4.7.18.2 衍生工具收益——其他投资收益

无。

## 7.4.7.19 股利收益

单位：人民币元

项目	本期	上年度可比期间
	2025年1月1日至2025年12月31日	2024年1月1日至2024年12月31日
股票投资产生的股利收益	87,010,459.16	45,723,584.64
其中：证券出借权益补偿收入	-	-
基金投资产生的股利收益	-	-
合计	87,010,459.16	45,723,584.64

## 7.4.7.20 公允价值变动收益

单位：人民币元

项目名称	本期	上年度可比期间
	2025年1月1日至2025年12月31日	2024年1月1日至2024年12月31日

1. 交易性金融资产	86,323,705.95	395,412,476.07
股票投资	86,554,365.95	395,412,476.07
债券投资	-230,660.00	-
资产支持证券投资	-	-
基金投资	-	-
贵金属投资	-	-
其他	-	-
2. 衍生工具	-	-
权证投资	-	-
3. 其他	-	-
减：应税金融商品公允价值变动产生的预估增值税	-	-
合计	86,323,705.95	395,412,476.07

#### 7.4.7.21 其他收入

单位：人民币元

项目	本期 2025年1月1日至2025年12月31日	上年度可比期间 2024年1月1日至2024年12月31日
基金赎回费收入	4,098,147.88	1,263,126.92
基金转换费收入	1,088,444.36	363,813.46
合计	5,186,592.24	1,626,940.38

#### 7.4.7.22 信用减值损失

无。

#### 7.4.7.23 其他费用

单位：人民币元

项目	本期 2025年1月1日至2025年12月31日	上年度可比期间 2024年1月1日至2024年12月31日
审计费用	80,000.00	80,000.00
信息披露费	120,000.00	120,000.00
证券出借违约金	-	-
深港通证券组合费	59,322.77	30,878.08
银行划款手续费	22,116.85	14,129.11
账户维护费	38,800.00	18,000.00
合计	320,239.62	263,007.19

#### 7.4.7.24 分部报告

无。

#### 7.4.8 或有事项、资产负债表日后事项的说明

##### 7.4.8.1 或有事项

无。

#### 7.4.8.2 资产负债表日后事项

无。

#### 7.4.9 关联方关系

关联方名称	与本基金的关系
大成基金管理有限公司（“大成基金”）	基金管理人、注册登记机构、基金销售机构
中国工商银行股份有限公司（“中国工商银行”）	基金托管人、基金销售机构
中泰信托有限责任公司	基金管理人的股东
光大证券股份有限公司（“光大证券”）	基金管理人的股东、基金销售机构
中国银河投资管理有限公司	基金管理人的股东
大成国际资产管理有限公司（“大成国际”）	基金管理人的子公司
大成创新资本管理有限公司（“大成创新资本”）	基金管理人的合营企业

注：下述关联交易均在正常业务范围内按一般商业条款订立。

#### 7.4.10 本报告期及上年度可比期间的关联方交易

##### 7.4.10.1 通过关联方交易单元进行的交易

##### 7.4.10.1.1 股票交易

金额单位：人民币元

关联方名称	本期 2025年1月1日至2025年12月31日		上年度可比期间 2024年1月1日至2024年12月31日	
	成交金额	占当期股票成交总额的比例（%）	成交金额	占当期股票成交总额的比例（%）
光大证券	186,859,533.26	4.17	113,527,051.90	4.15

##### 7.4.10.1.2 债券交易

无。

##### 7.4.10.1.3 债券回购交易

无。

##### 7.4.10.1.4 权证交易

无。

##### 7.4.10.1.5 应支付关联方的佣金

金额单位：人民币元

关联方名称	本期 2025年1月1日至2025年12月31日			
	当期佣金	占当期佣金总量的比例（%）	期末应付佣金余额	占期末应付佣金总量的比例（%）

光大证券	85,207.94	4.17	721.46	0.19
关联方名称	上年度可比期间 2024年1月1日至2024年12月31日			
	当期 佣金	占当期佣金总量 的比例 (%)	期末应付佣金余 额	占期末应付佣金 总额的比例 (%)
光大证券	77,445.64	4.62	16,585.65	3.04

注：1、上述佣金按协议约定的佣金率计算，佣金费率参考市场价格经本基金的基金管理人与对方协商确定；

2、根据《公开募集证券投资基金证券交易费用管理规定》，自2024年7月1日起，基金管理人管理的被动股票型基金的股票交易佣金费率原则上不得超过市场平均股票交易佣金费率，且不得通过交易佣金支付研究服务、流动性服务等其他费用；其他类型基金可以通过交易佣金支付研究服务费用，但股票交易佣金费率原则上不得超过市场平均股票交易佣金费率的两倍，且不得通过交易佣金支付研究服务之外的其他费用。

#### 7.4.10.2 关联方报酬

##### 7.4.10.2.1 基金管理费

单位：人民币元

项目	本期	上年度可比期间
	2025年1月1日至2025年12月31日	2024年1月1日至2024年12月31日
当期发生的基金应支付的管理费	60,011,567.03	36,563,039.72
其中：应支付销售机构的客户维护费	13,317,601.02	5,253,601.86
应支付基金管理人的净管理费	46,693,966.01	31,309,437.86

注：本基金管理费年费率为1.20%，每日计提，按月支付。其计算公式为：

$$\text{日管理费} = \text{前一日基金资产净值} \times \text{管理费年费率} / \text{当年天数}。$$

##### 7.4.10.2.2 基金托管费

单位：人民币元

项目	本期	上年度可比期间
	2025年1月1日至2025年12月31日	2024年1月1日至2024年12月31日
当期发生的基金应支付的托管费	10,001,927.87	6,093,839.82

注：本基金托管费年费率为0.20%，每日计提，按月支付。其计算公式为：

$$\text{日托管费} = \text{前一日基金资产净值} \times \text{托管费年费率} / \text{当年天数}。$$

##### 7.4.10.2.3 销售服务费

单位：人民币元

获得销售服务费的各关联	本期

方名称	2025 年 1 月 1 日至 2025 年 12 月 31 日		
	当期发生的基金应支付的销售服务费		
	大成竞争优势混合 A	大成竞争优势混合 C	合计
大成基金	-	2,402,420.06	2,402,420.06
中国工商银行	-	203,448.53	203,448.53
合计	-	2,605,868.59	2,605,868.59
获得销售服务费的各关联方名称	上年度可比期间		
	2024 年 1 月 1 日至 2024 年 12 月 31 日		
	当期发生的基金应支付的销售服务费		
	大成竞争优势混合 A	大成竞争优势混合 C	合计
大成基金	-	1,730,532.72	1,730,532.72
中国工商银行	-	15,108.24	15,108.24
合计	-	1,745,640.96	1,745,640.96

注：C 类基金份额的销售服务费年费率为 0.60%。

销售服务费的计算方法如下：

$$H = E \times \text{该类基金份额销售服务费年费率} \div \text{当年天数}$$

H 为该类基金份额每日应计提的销售服务费

E 为该类基金份额前一日基金资产净值

#### 7.4.10.3 与关联方进行银行间同业市场的债券(含回购)交易

无。

#### 7.4.10.4 报告期内转融通证券出借业务发生重大关联交易事项的说明

##### 7.4.10.4.1 与关联方通过约定申报方式进行的适用固定期限费率的证券出借业务的情况

无。

##### 7.4.10.4.2 与关联方通过约定申报方式进行的适用市场化期限费率的证券出借业务的情况

无。

#### 7.4.10.5 各关联方投资本基金的情况

##### 7.4.10.5.1 报告期内基金管理人运用自有资金投资本基金的情况

份额单位：份

项目	本期
----	----

	2025 年 1 月 1 日至 2025 年 12 月 31 日	
	大成竞争优势混合 A	大成竞争优势混合 C
基金合同生效日 (2014 年 4 月 22 日) 持有的基金份额	-	-
报告期初持有的基金份额	-	5,767.01
报告期间申购/ 买入总份额	-	-
报告期间因拆分 变动份额	-	-
减: 报告期间赎回/ 卖出总份额	-	5,767.01
报告期末持有的 基金份额	-	-
报告期末持有的 基金份额 占基金总份额比 例	-	-
项目	上年度可比期间 2024 年 1 月 1 日至 2024 年 12 月 31 日	
	大成竞争优势混合 A	大成竞争优势混合 C
基金合同生效日 (2014 年 4 月 22 日) 持有的基金份额	-	-
报告期初持有的 基金份额	-	5,767.01
报告期间申购/ 买入总份额	-	0.00
报告期间因拆分 变动份额	-	-
减: 报告期间赎回/ 卖出总份额	-	0.00
报告期末持有的 基金份额	-	5,767.01
报告期末持有的 基金份额 占基金总份额比 例	-	0.00%

注: 基金管理人大成基金投资本基金适用的交易费率与本基金法律文件规定一致。

## 7.4.10.5.2 报告期末除基金管理人之外的其他关联方投资本基金的情况

无。

## 7.4.10.6 由关联方保管的银行存款余额及当期产生的利息收入

单位：人民币元

关联方名称	本期 2025年1月1日至2025年12月31日		上年度可比期间 2024年1月1日至2024年12月31日	
	期末余额	当期利息收入	期末余额	当期利息收入
中国工商银行	1,928,001,253.87	4,474,041.16	1,679,923,244.26	3,526,765.24

注：本基金由基金托管人保管的银行存款，按银行约定利率计息。

## 7.4.10.7 本基金在承销期内参与关联方承销证券的情况

无。

## 7.4.10.8 其他关联交易事项的说明

无。

## 7.4.11 利润分配情况

无。

## 7.4.12 期末（2025年12月31日）本基金持有的流通受限证券

## 7.4.12.1 因认购新发/增发证券而于期末持有的流通受限证券

金额单位：人民币元

7.4.12.1.1 受限证券类别：股票										
证券代码	证券名称	成功认购日	受限期	流通受限类型	认购价格	期末估值单价	数量（单位：股）	期末成本总额	期末估值总额	备注
001221	悍高集团	2025年7月23日	6个月	新股锁定	15.43	56.94	160	2,468.80	9,110.40	-
001285	瑞立科密	2025年9月23日	6个月	新股锁定	42.28	56.08	137	5,792.36	7,682.96	-
001369	双欣环保	2025年12月23日	6个月	新股锁定	6.85	12.89	897	6,144.45	11,562.33	-
001386	马可	2025年10	6个月	新股锁定	13.75	18.53	1,626	22,357.50	30,129.78	-

	波 罗	月 15 日								
001388	信 通 电 子	2025 年6月 24日	6个月	新 股 锁 定	16.42	42.94	94	1,543.48	4,036.36	-
001396	誉 帆 科 技	2025 年12 月23 日	6个月	新 股 锁 定	22.29	35.39	69	1,538.01	2,441.91	-
301449	天 溯 计 量	2025 年12 月16 日	6个月	新 股 锁 定	36.80	65.23	112	4,121.60	7,305.76	-
301491	汉 桑 科 技	2025 年7月 29日	6个月	新 股 锁 定	28.91	55.11	245	7,082.95	13,501.95	-
301563	云 汉 芯 城	2025 年9月 23日	6个月	新 股 锁 定	27.00	133.69	110	2,970.00	14,705.90	-
301575	艾 芬 达	2025 年9月 3日	6个月	新 股 锁 定	27.69	49.55	126	3,488.94	6,243.30	-
301584	建 发 致 新	2025 年9月 18日	6个月	新 股 锁 定	7.05	26.82	447	3,151.35	11,988.54	-
301609	山 大 电 力	2025 年7月 16日	6个月	新 股 锁 定	14.66	40.99	277	4,060.82	11,354.23	-
301632	广 东 建 科	2025 年8月 5日	6个月	新 股 锁 定	6.56	23.68	656	4,303.36	15,534.08	-
301638	南 网 数 字	2025 年11 月11 日	6个月	新 股 锁 定	5.69	14.21	2,322	13,212.18	32,995.62	-
301667	纳 百 川	2025 年12 月10	6个月	新 股 锁 定	22.63	57.07	151	3,417.13	8,617.57	-

		日								
301668	昊创瑞通	2025年9月15日	6个月	新股锁定	21.00	44.80	165	3,465.00	7,392.00	-
301687	新广益	2025年12月24日	6个月	新股锁定	21.93	54.39	195	4,276.35	10,606.05	-
601026	道生天合	2025年10月9日	6个月	新股锁定	5.98	14.28	451	2,696.98	6,440.28	-
603092	德力佳	2025年10月30日	6个月	新股锁定	46.68	55.66	146	6,815.28	8,126.36	-
603175	超颖电子	2025年10月17日	6个月	新股锁定	17.08	48.56	169	2,886.52	8,206.64	-
603248	锡华科技	2025年12月16日	6个月	新股锁定	10.10	16.30	260	2,626.00	4,238.00	-
603262	技源集团	2025年7月16日	6个月	新股锁定	10.88	28.10	155	1,686.40	4,355.50	-
603334	丰倍生物	2025年10月29日	6个月	新股锁定	24.49	32.82	88	2,155.12	2,888.16	-
603370	华新精科	2025年8月27日	6个月	新股锁定	18.60	46.35	82	1,525.20	3,800.70	-
603376	大明电子	2025年10月28日	6个月	新股锁定	12.55	26.21	111	1,393.05	2,909.31	-
603406	天富龙	2025年7月30日	6个月	新股锁定	23.60	40.16	153	3,610.80	6,144.48	-

603418	友升股份	2025年9月16日	6个月	新股锁定	46.36	59.06	139	6,444.04	8,209.34	-
688727	恒坤新材	2025年11月11日	6个月	新股锁定	14.99	34.87	563	8,439.37	19,631.81	-
688805	健信超导	2025年12月17日	6个月	新股锁定	18.58	32.37	265	4,923.70	8,578.05	-
688807	优迅股份	2025年12月10日	6个月	新股锁定	51.66	135.56	131	6,767.46	17,758.36	-
688809	强一股份	2025年12月23日	6个月	新股锁定	85.09	203.31	259	22,038.31	52,657.29	-

#### 7.4.12.2 期末持有的暂时停牌等流通受限股票

无。

#### 7.4.12.3 期末债券正回购交易中作为抵押的债券

##### 7.4.12.3.1 银行间市场债券正回购

无。

##### 7.4.12.3.2 交易所市场债券正回购

无。

#### 7.4.12.4 期末参与转融通证券出借业务的证券

无。

### 7.4.13 金融工具风险及管理

#### 7.4.13.1 风险管理政策和组织架构

本基金是一只混合型证券投资基金，本混合型基金预期风险收益水平低于股票基金，高于债券基金和货币市场基金。本基金投资的金融工具主要包括股票投资和债券投资。本基金在日常经营活动中面临的与这些金融工具相关的风险主要包括信用风险、流动性风险及市场风险。本基金的基金管理人从事风险管理的主要目标是争取将以上风险控制在限定的范围之内，控制本金损失的风险，并在三年保本到期时力争基金资产的稳定增值。

本基金的基金管理人奉行全面风险管理体系的建设,建立了以由高层监控(合规与风险管理委员会、公司投资风险控制委员会)、专业监控(监察稽核部、风险管理部)、部门互控、岗位自控构成的风险管理架构体系。本基金的基金管理人在董事会下设立合规与风险管理委员会,对公司整体运营风险进行监督,监督风险控制措施的执行;在管理层层面设立投资风险控制委员会,通过定期会议讨论涉及投资风险的重大议题,形成正式决议提交投委会;在业务操作层面,监察稽核部履行合规控制职责,通过定期、不定期检查内控制度的执行情况、对重大风险点以专项稽核的方式确保公司内控制度、流程得到贯彻执行。风险管理部履行风险量化评估分析职责。

本基金的基金管理人对于金融工具的风险管理方法主要是通过定性分析和定量分析的方法去估测各种风险产生的可能损失。从定性分析的角度出发,判断风险损失的严重程度和出现同类风险损失的频度。而从定量分析的角度出发,根据本基金的投资目标,结合基金资产所运用金融工具特征通过特定的风险量化指标、模型,日常的量化报告,确定风险损失的限度和相应置信程度,及时可靠地对各种风险进行监督、检查和评估,并通过相应决策,将风险控制在可承受的范围内。

#### 7.4.13.2 信用风险

信用风险是指基金在交易过程中因交易对手未履行合约责任,或者基金所投资证券之发行人出现违约、拒绝支付到期本息等情况,导致基金资产损失和收益变化的风险。

本基金的基金管理人在交易前对交易对手的资信状况进行了充分的评估。本基金的银行存款存放在本基金的托管人中国工商银行股份有限公司,因而与银行存款相关的信用风险不重大。本基金在交易所进行的交易均以中国证券登记结算有限责任公司为交易对手完成证券交收和款项清算,违约风险可能性很小;在银行间同业市场进行交易前均对交易对手进行信用评估并对证券交割方式进行限制以控制相应的信用风险。

本基金的基金管理人建立了信用风险管理流程,通过对投资品种信用等级评估来控制证券发行人的信用风险。信用等级评估以内部信用评级为主,外部信用评级为辅。内部债券信用评级主要考察发行人的经营风险、财务风险和流动性风险,以及信用产品的条款和担保人的情况等。此外,本基金的基金管理人根据信用产品的内部评级,通过单只信用产品投资占基金资产净值的比例及占发行量的比例进行控制,通过分散化投资以分散信用风险。

本期末,本基金持有的除国债、央行票据和政策性金融债以外的债券占基金资产净值的比例为 0.88%(上年度末:本基金无债券投资)。

#### 7.4.13.3 流动性风险

流动性风险是指基金在履行与金融负债有关的义务时遇到资金短缺的风险。本基金的流动性风险一方面来自于基金份额持有人可随时要求赎回其持有的基金份额,另一方面来自于投资品种

所处的交易市场不活跃而带来的变现困难或因投资集中而无法在市场出现剧烈波动的情况下以合理的价格变现。

#### 7.4.13.3.1 报告期内本基金组合资产的流动性风险分析

本基金的基金管理人严格按照《公开募集证券投资基金运作管理办法》及《公开募集开放式证券投资基金流动性风险管理规定》等有关法规的要求建立健全开放式基金流动性风险管理的内部控制体系，审慎评估各类资产的流动性，针对性制定流动性风险管理措施，对本基金组合资产的流动性风险进行管理。本基金的基金管理人采用监控基金组合资产持仓集中度指标、逆回购交易的到期日与交易对手的集中度、流动性受限资产比例、基金组合资产中 7 个工作日可变现资产的可变现价值以及压力测试等方式防范流动性风险。并于开放日对本基金的申购赎回情况进行监控，保持基金投资组合中的可用现金头寸与之相匹配，确保本基金资产的变现能力与投资者赎回需求的匹配与平衡。本基金的基金管理人在基金合同中设计了巨额赎回条款，约定在非常情况下赎回申请的处理方式，控制因开放申购赎回模式带来的流动性风险，有效保障基金持有人利益。

本基金主要投资于交易所及银行间市场内交易的证券，除在附注“期末本基金持有的流通受限证券”中列示的部分基金资产流通暂时受限制外(如有)，其余均能及时变现。此外，本基金可通过卖出回购金融资产方式借入短期资金应对流动性需求，其上限一般不超过基金持有的债券资产的公允价值。除附注“期末债券正回购交易中作为抵押的债券”中列示的卖出回购金融资产款余额(如有)将在 1 个月内到期且计息外，本基金于资产负债表日所持有的金融负债的合同约定剩余到期日均为一年以内且一般不计息，可赎回基金份额净值无固定到期日且不计息，因此账面余额一般即为未折现的合约到期现金流量。本报告期内，本基金未发生重大流动性风险事件。

#### 7.4.13.4 市场风险

市场风险是指基金所持金融工具的公允价值或未来现金流量因所处市场各类价格因素的变动而发生波动的风险，包括利率风险、外汇风险和其他价格风险。

##### 7.4.13.4.1 利率风险

利率风险是指金融工具的公允价值或未来现金流量受市场利率变动而发生波动的风险。利率敏感性金融工具均面临由于市场利率上升而导致公允价值下降的风险，其中浮动利率类金融工具还面临每个付息期间结束根据市场利率重新定价时对于未来现金流影响的风险。

本基金的基金管理人定期对本基金面临的利率敏感性缺口进行监控，并通过调整投资组合的久期等方法对上述利率风险进行管理。

本基金持有及承担的大部分金融资产和金融负债不计息，因此本基金的收入及经营活动的现金流量在很大程度上独立于市场利率变化。本基金持有的利率敏感性资产主要为银行存款、结算

备付金、存出保证金和债券投资等。

#### 7.4.13.4.1.1 利率风险敞口

单位：人民币元

本期末 2025 年 12 月 31 日	1 年以内	1-5 年	5 年以上	不计息	合计
资产					
货币资金	1,928,001,253.87	-	-	-	1,928,001,253.87
结算备付金	4,786,574.58	-	-	-	4,786,574.58
存出保证金	263,044.78	-	-	-	263,044.78
交易性金融资产	80,259,923.29	45,093,237.54	-	3,087,820,902.42	3,213,174,063.25
应收申购款	-	-	-	14,692,576.07	14,692,576.07
应收清算款	-	-	-	10,917,350.64	10,917,350.64
资产总计	2,013,310,796.52	45,093,237.54	-	3,113,430,829.13	5,171,834,863.19
负债					
应付赎回款	-	-	-	32,064,595.78	32,064,595.78
应付管理人报酬	-	-	-	5,317,655.74	5,317,655.74
应付托管费	-	-	-	886,275.94	886,275.94
应付销售服务费	-	-	-	814,111.14	814,111.14
应交税费	-	-	-	67,440.37	67,440.37
其他负债	-	-	-	614,279.66	614,279.66
负债总计	-	-	-	39,764,358.63	39,764,358.63
利率敏感度缺口	2,013,310,796.52	45,093,237.54	-	3,073,666,470.50	5,132,070,504.56
上年度末 2024 年 12 月 31 日	1 年以内	1-5 年	5 年以上	不计息	合计
资产					
货币资金	1,679,923,244.26	-	-	-	1,679,923,244.26
结算备付金	14,675,358.80	-	-	-	14,675,358.80
存出保证金	205,795.12	-	-	-	205,795.12
交易性金融资产	-	-	-	2,422,288,708.59	2,422,288,708.59
应收申购款	-	-	-	19,130,087.64	19,130,087.64
资产总计	1,694,804,398.18	-	-	2,441,418,796.23	4,136,223,194.41
负债					
应付赎回款	-	-	-	2,093,476.23	2,093,476.23
应付管理人报酬	-	-	-	4,040,340.97	4,040,340.97
应付托管费	-	-	-	673,390.14	673,390.14
应付清算款	-	-	-	2,906,028.46	2,906,028.46

应付销售服务费	-	-	-	381,717.32	381,717.32
应交税费	-	-	-	64,016.00	64,016.00
其他负债	-	-	-	758,090.38	758,090.38
负债总计	-	-	-	10,917,059.50	10,917,059.50
利率敏感度缺口	1,694,804,398.18	-	-	2,430,501,736.73	4,125,306,134.91

注：表中所示为本基金资产及负债的账面价值，并按照合约规定的利率重新定价日或到期日孰早者予以分类。

#### 7.4.13.4.1.2 利率风险的敏感性分析

于本期末，本基金持有的交易性债券投资和交易性资产支持证券投资公允价值占净资产的比例为 2.44%(上年度末：无)，因此市场利率的变动对于本基金净资产无重大影响(上年度末：同)。

#### 7.4.13.4.2 外汇风险

外汇风险是指金融工具的公允价值或未来现金流量因外汇汇率变动而发生波动的风险。本基金持有不以记账本位币计价的资产，因此存在相应的外汇风险。本基金管理人每日对本基金的外汇头寸进行监控。

##### 7.4.13.4.2.1 外汇风险敞口

单位：人民币元

项目	本期末 2025 年 12 月 31 日			
	美元 折合人民币 元	港币 折合人民币元	其他币种 折合人民币元	合计
以外币计价的 资产				
交易性金融资产	-	642,037,192.16	-	642,037,192.16
资产合计	-	642,037,192.16	-	642,037,192.16
以外币计价的 负债				
负债合计	-	-	-	-
资产负债表外 汇风险敞口净 额	-	642,037,192.16	-	642,037,192.16
项目	上年度末 2024 年 12 月 31 日			
	美元 折合人民币 元	港币 折合人民币元	其他币种 折合人民币元	合计

以外币计价的资产				
交易性金融资产	-	733,297,559.63	-	733,297,559.63
资产合计	-	733,297,559.63	-	733,297,559.63
以外币计价的负债				
负债合计	-	-	-	-
资产负债表外汇风险敞口净额	-	733,297,559.63	-	733,297,559.63

#### 7.4.13.4.2.2 外汇风险的敏感性分析

假设	除汇率以外的其他市场变量保持不变		
分析	相关风险变量的变动	对资产负债表日基金资产净值的影响金额（单位：人民币元）	
		本期末（2025年12月31日）	上年度末（2024年12月31日）
	所有外币相对人民币升值5%	32,101,859.62	36,664,877.99
	所有外币相对人民币贬值5%	-32,101,859.62	-36,664,877.99

#### 7.4.13.4.3 其他价格风险

其他价格风险是指基金所持金融工具的公允价值或未来现金流量因除市场利率和外汇汇率以外的市场价格因素变动而发生波动的风险。本基金主要投资于证券交易所上市或银行间同业市场交易的股票和债券，所面临的其他价格风险来源于单个证券发行主体自身经营情况或特殊事项的影响，也可能来源于证券市场整体波动的影响。

本基金的基金管理人在构建和管理投资组合的过程中，采用“自上而下”的策略，通过对宏观经济情况及政策的分析，结合证券市场运行情况，做出资产配置及组合构建的决定；通过对单个证券的定性分析及定量分析，选择符合基金合同约定范围的投资品种进行投资。本基金的基金管理人定期结合宏观及微观环境的变化，对投资策略、资产配置、投资组合进行修正，来主动应对可能发生的市场价格风险。

本基金通过投资组合的分散化降低其他价格风险。本基金股票、存托凭证等风险资产占基金资产的比例为60%-95%，其中权证不超过基金资产净值的3%；债券资产占基金资产的比例为0%-40%，现金（不包括结算备付金、存出保证金、应收申购款等）或者到期日在一年以内的政府债

券等短期金融工具的投资比例不低于基金资产净值的 5%。此外，本基金的基金管理人每日对本基金所持有的证券价格实施监控，定期运用多种定量方法对基金进行风险度量，包括 VaR (Value at Risk) 指标等来测试本基金面临的潜在价格风险，及时可靠地对风险进行跟踪和控制。

#### 7.4.13.4.3.1 其他价格风险敞口

金额单位：人民币元

项目	本期末 2025 年 12 月 31 日		上年度末 2024 年 12 月 31 日	
	公允价值	占基金资产净值 比例 (%)	公允价值	占基金资产净值 比例 (%)
交易性金融资产—股票投资	3,087,820,902.42	60.17	2,422,288,708.59	58.72
交易性金融资产—基金投资	-	-	-	-
交易性金融资产—贵金属投资	-	-	-	-
衍生金融资产—权证投资	-	-	-	-
其他	-	-	-	-
合计	3,087,820,902.42	60.17	2,422,288,708.59	58.72

#### 7.4.13.4.3.2 其他价格风险的敏感性分析

假设	除业绩比较基准以外的其他市场变量保持不变		
分析	相关风险变量的变动	对资产负债表日基金资产净值的影响金额（单位：人民币元）	
		本期末（2025 年 12 月 31 日）	上年度末（2024 年 12 月 31 日）
	业绩比较基准上升 5%	181,310,035.99	171,906,255.83
	业绩比较基准下降 5%	-181,310,035.99	-171,906,255.83

#### 7.4.14 公允价值

##### 7.4.14.1 金融工具公允价值计量的方法

公允价值计量结果所属的层次，由对公允价值计量整体而言具有重要意义的输入值所属的最低层次决定：

第一层次：相同资产或负债在活跃市场上未经调整的报价。

第二层次：除第一层次输入值外相关资产或负债直接或间接可观察的输入值。

第三层次：相关资产或负债的不可观察输入值。

#### 7.4.14.2 持续的以公允价值计量的金融工具

##### 7.4.14.2.1 各层次金融工具的公允价值

单位：人民币元

公允价值计量结果所属的层次	本期末 2025 年 12 月 31 日	上年度末 2024 年 12 月 31 日
第一层次	3,087,461,749.40	2,421,676,306.10
第二层次	125,353,160.83	27,736.50
第三层次	359,153.02	584,665.99
合计	3,213,174,063.25	2,422,288,708.59

##### 7.4.14.2.2 公允价值所属层次间的重大变动

本基金以导致各层次之间转换的事项发生日为确认各层次之间转换的时点。

对于证券交易所上市的证券，若出现重大事项停牌、交易不活跃(包括涨跌停时的交易不活跃)、或属于非公开发行等情况，本基金不会于停牌日至交易恢复活跃日期间、交易不活跃期间及限售期间将相关证券的公允价值列入第一层次；对于定期开放的基金投资，本基金不会于封闭期将相关基金列入第一层次；并根据估值调整中采用的不可观察输入值对于公允价值的影响程度，确定相关投资的公允价值应属第二层次还是第三层次。

##### 7.4.14.2.3 第三层次公允价值余额及变动情况

###### 7.4.14.2.3.1 第三层次公允价值余额及变动情况

单位：人民币元

项目	本期 2025 年 1 月 1 日至 2025 年 12 月 31 日		
	交易性金融资产		合计
	债券投资	股票投资	
期初余额	-	584,665.99	584,665.99
当期购买	-	-	-
当期出售/结算	-	-	-
转入第三层次	-	878,137.64	878,137.64
转出第三层次	-	1,309,478.63	1,309,478.63

当期利得或损失总额	-	205,828.02	205,828.02
其中：计入损益的利得或损失	-	205,828.02	205,828.02
计入其他综合收益的利得或损失	-	-	-
期末余额	-	359,153.02	359,153.02
期末仍持有的第三层次金融资产计入本期损益的未实现利得或损失的变动——公允价值变动损益	-	191,750.51	191,750.51
项目	上年度可比期间 2024年1月1日至2024年12月31日		
	交易性金融资产		合计
	债券投资	股票投资	
期初余额	-	734,858.27	734,858.27
当期购买	-	-	-
当期出售/结算	-	-	-
转入第三层次	-	2,176,936.30	2,176,936.30
转出第三层次	-	1,052,792.96	1,052,792.96
当期利得或损失总额	-	-1,274,335.62	-1,274,335.62
其中：计入损益的利得或损失	-	-1,274,335.62	-1,274,335.62
计入其他综合收益的利得或损失	-	-	-
期末余额	-	584,665.99	584,665.99
期末仍持有的第三层次金融资产计入本期损益的未实现利得或损失的变动——公允价值变动损益	-	339,381.36	339,381.36

## 7.4.14.2.3.2 使用重要不可观察输入值的第三层次公允价值计量的情况

单位：人民币元

项目	本期末公允价值	采用的估值技术	不可观察输入值		
			名称	范围/加权平均值	与公允价值之间的关系
证券交易所上市但尚在限售期内的股票	359,153.02	平均价格亚式期权模型	预期波动率	0.1800-3.0323	负相关
项目	上年度末公	采用的估值	不可观察输入值		

	允价值	技术	名称	范围/加权平均值	与公允价值之间的关系
证券交易所上市但尚在限售期内的股票	584,665.99	平均价格亚式期权模型	预期波动率	0.2665-5.7444	负相关

#### 7.4.14.3 非持续的以公允价值计量的金融工具的说明

于本期末，本基金未持有非持续的以公允价值计量的金融工具(上年度末：同)。

#### 7.4.14.4 不以公允价值计量的金融工具的相关说明

不以公允价值计量的金融资产和负债主要包括货币资金、应收款项和其他金融负债等，其账面价值与公允价值相差很小。

#### 7.4.15 有助于理解和分析会计报表需要说明的其他事项

截至资产负债表日本基金无需要说明的其他重要事项。

## § 8 投资组合报告

### 8.1 期末基金资产组合情况

金额单位：人民币元

序号	项目	金额	占基金总资产的比例 (%)
1	权益投资	3,087,820,902.42	59.70
	其中：股票	3,087,820,902.42	59.70
2	基金投资	-	-
3	固定收益投资	125,353,160.83	2.42
	其中：债券	125,353,160.83	2.42
	资产支持证券	-	-
4	贵金属投资	-	-
5	金融衍生品投资	-	-
6	买入返售金融资产	-	-
	其中：买断式回购的买入返售金融资产	-	-
7	银行存款和结算备付金合计	1,932,787,828.45	37.37
8	其他各项资产	25,872,971.49	0.50
9	合计	5,171,834,863.19	100.00

注：本基金通过深港通交易机制投资的港股公允价值为 642,037,192.16 元，占期末基金资产净值的比例为 12.51%。

### 8.2 报告期末按行业分类的股票投资组合

#### 8.2.1 报告期末按行业分类的境内股票投资组合

金额单位：人民币元

代码	行业类别	公允价值（元）	占基金资产净值比例（%）
A	农、林、牧、渔业	46,863,794.90	0.91
B	采矿业	273,830,608.01	5.34
C	制造业	1,593,357,957.71	31.05
D	电力、热力、燃气及水生产和供应业	27,029.40	0.00
E	建筑业	38,335.90	0.00
F	批发和零售业	49,880,366.19	0.97
G	交通运输、仓储和邮政业	265,907,556.33	5.18
H	住宿和餐饮业	-	-
I	信息传输、软件和信息技术服务业	90,805,908.36	1.77
J	金融业	7,850.00	0.00
K	房地产业	-	-
L	租赁和商务服务业	33,252.96	0.00
M	科学研究和技术服务业	412,274.37	0.01
N	水利、环境和公共设施管理业	190,290.01	0.00
O	居民服务、修理和其他服务业	-	-
P	教育	-	-
Q	卫生和社会工作	14,276.12	0.00
R	文化、体育和娱乐业	124,414,210.00	2.42
S	综合	-	-
	合计	2,445,783,710.26	47.66

### 8.2.2 报告期末按行业分类的港股通投资股票投资组合

行业类别	公允价值（人民币）	占基金资产净值比例（%）
通讯	346,803,404.26	6.76
非必需消费品	2,597,100.72	0.05
必需消费品	65,186,155.14	1.27
能源	86,751,300.37	1.69
金融	-	-
房地产	10,730.25	0.00
医疗保健	24,812,645.33	0.48
工业	49,943,835.32	0.97
材料	173,542.81	0.00
科技	65,758,477.96	1.28
公用事业	-	-
政府	-	-
合计	642,037,192.16	12.51

注：以上分类采用彭博行业分类标准。

### 8.3 期末按公允价值占基金资产净值比例大小排序的所有股票投资明细

金额单位：人民币元

序号	股票代码	股票名称	数量（股）	公允价值（元）	占基金资产净值比例（%）
1	600938	中国海油	8,648,300	261,005,694.00	5.09
1	00883	中国海洋石油	4,049,000	77,897,034.71	1.52
2	600941	中国移动	880,618	88,986,448.90	1.73
2	00941	中国移动	3,343,000	246,690,246.38	4.81
3	002773	康弘药业	9,945,616	298,070,111.52	5.81
4	000739	普洛药业	15,785,163	256,824,602.01	5.00
5	601333	广深铁路	46,860,100	142,454,704.00	2.78
5	00525	广深铁路股份	18,990,000	37,220,160.73	0.73
6	002318	久立特材	5,671,575	164,192,096.25	3.20
7	000063	中兴通讯	1,997,299	75,577,794.16	1.47
7	00763	中兴通讯	2,682,200	65,749,816.80	1.28
8	601949	中国出版	19,288,600	124,411,470.00	2.42
9	600233	圆通速递	6,984,419	114,684,159.98	2.23
10	603296	华勤技术	1,233,559	111,933,143.66	2.18
11	603658	安图生物	3,059,881	108,380,985.02	2.11
12	03690	美团-W	1,072,994	100,113,157.88	1.95
13	603899	晨光股份	3,663,846	99,143,672.76	1.93
14	000661	长春高新	722,500	66,867,375.00	1.30
15	600132	重庆啤酒	1,266,900	66,182,856.00	1.29
16	00001	长和	1,363,000	65,186,155.14	1.27
17	688153	唯捷创芯	1,681,992	63,310,178.88	1.23
18	002075	沙钢股份	9,108,300	52,372,725.00	1.02
19	688002	睿创微纳	478,729	48,255,883.20	0.94
20	600998	九州通	9,356,325	47,904,384.00	0.93
21	600598	北大荒	3,134,702	46,863,794.90	0.91
22	603345	安井食品	356,243	28,242,945.04	0.55
23	600987	航民股份	3,140,682	21,639,298.98	0.42
24	002129	TCL 中环	2,515,292	21,556,052.44	0.42
25	00013	和黄医药	1,068,000	19,890,855.36	0.39
26	002841	视源股份	385,600	15,281,328.00	0.30
27	600583	海油工程	2,319,700	12,735,153.00	0.25
28	06936	顺丰控股	406,200	12,723,674.59	0.25
29	688056	莱伯泰科	343,753	11,553,538.33	0.23
30	300193	佳士科技	1,062,201	9,506,698.95	0.19
31	600893	航发动力	223,790	8,958,313.70	0.17
32	002007	华兰生物	539,879	8,168,369.27	0.16
33	002283	天润工业	1,268,100	7,912,944.00	0.15
34	600352	浙江龙盛	674,000	7,184,840.00	0.14
35	603056	德邦股份	441,600	6,036,672.00	0.12
36	02883	中海油田服务	934,000	5,896,816.29	0.11
37	600760	中航沈飞	100,894	5,665,198.10	0.11
38	300633	开立医疗	197,400	5,215,308.00	0.10

39	688575	亚辉龙	365,943	5,196,390.60	0.10
40	000768	中航西飞	200,900	5,098,842.00	0.10
41	02228	晶泰控股	576,000	4,921,609.65	0.10
42	300406	九强生物	343,176	4,485,310.32	0.09
43	600597	光明乳业	494,900	4,003,741.00	0.08
44	03800	协鑫科技	3,089,000	2,957,449.37	0.06
45	02333	长城汽车	187,000	2,584,202.74	0.05
46	601006	大秦铁路	494,300	2,550,588.00	0.05
47	002556	辉隆股份	315,700	1,906,828.00	0.04
48	688162	巨一科技	53,237	1,639,699.60	0.03
49	300470	中密控股	23,900	898,640.00	0.02
50	688256	寒武纪	476	645,241.80	0.01
51	300171	东富龙	32,700	513,390.00	0.01
52	301638	南网数字	23,213	425,955.33	0.01
53	301232	飞沃科技	2,300	387,251.00	0.01
54	688531	日联科技	5,699	376,304.97	0.01
55	688727	恒坤新材	5,630	261,682.40	0.01
56	688807	优迅股份	1,303	237,273.96	0.00
57	301303	真兰仪表	14,804	224,132.56	0.00
58	601369	陕鼓动力	22,055	220,770.55	0.00
59	301325	曼恩斯特	4,363	220,549.65	0.00
60	301559	中集环科	13,144	208,858.16	0.00
61	601033	永兴股份	12,577	190,290.01	0.00
62	301371	敷尔佳	7,328	173,600.32	0.00
63	688610	埃科光电	2,747	169,792.07	0.00
64	688623	双元科技	1,776	166,766.40	0.00
65	688293	奥浦迈	3,377	165,473.00	0.00
66	688570	天玛智控	8,837	162,777.54	0.00
67	301535	浙江华远	7,336	160,658.40	0.00
68	01088	中国神华	4,500	157,702.21	0.00
69	603202	天有为	1,657	152,129.17	0.00
70	688443	智翔金泰	5,575	151,863.00	0.00
71	688576	西山科技	2,395	150,789.20	0.00
72	301439	泓淋电力	9,486	141,436.26	0.00
73	601083	锦江航运	12,630	140,950.80	0.00
74	688757	胜科纳米	5,357	140,942.67	0.00
75	301322	绿通科技	5,092	139,928.16	0.00
76	301491	汉桑科技	2,443	136,765.79	0.00
77	688489	三未信安	2,953	134,981.63	0.00
78	688472	阿特斯	8,880	132,400.80	0.00
79	301590	优优绿能	729	129,251.70	0.00
80	301509	金凯生科	3,720	125,661.60	0.00
81	603000	人民网	6,500	123,825.00	0.00

82	001386	马可波罗	5,419	116,344.67	0.00
83	688720	艾森股份	1,644	115,704.72	0.00
84	301332	德尔玛	11,211	104,710.74	0.00
85	301528	多浦乐	1,478	100,504.00	0.00
86	001301	尚太科技	1,164	99,882.84	0.00
87	301429	森泰股份	4,989	94,791.00	0.00
88	603092	德力佳	1,454	89,863.28	0.00
89	600104	上汽集团	5,900	89,798.00	0.00
90	688132	邦彦技术	4,844	89,226.48	0.00
91	603275	众辰科技	1,929	87,923.82	0.00
92	601026	道生天合	4,503	87,520.80	0.00
93	301585	蓝宇股份	2,720	84,102.40	0.00
94	603418	友升股份	1,383	83,471.34	0.00
95	601138	工业富联	1,300	80,665.00	0.00
96	688755	汉邦科技	2,023	80,090.57	0.00
97	688173	希荻微	5,412	79,556.40	0.00
98	300804	广康生化	2,257	78,995.00	0.00
99	301668	昊创瑞通	1,645	78,446.80	0.00
100	688657	浩辰软件	1,472	78,325.12	0.00
101	688651	盛邦安全	1,778	78,267.56	0.00
102	301539	宏鑫科技	3,607	75,386.30	0.00
103	301552	科力装备	1,992	74,680.08	0.00
104	603091	众鑫股份	940	74,457.40	0.00
105	601065	江盐集团	8,748	72,608.40	0.00
106	301587	中瑞股份	3,056	71,510.40	0.00
107	301170	锡南科技	2,496	69,763.20	0.00
108	301418	协昌科技	1,886	68,839.00	0.00
109	603344	星德胜	1,813	67,733.68	0.00
110	301578	辰奕智能	1,986	67,087.08	0.00
111	300750	宁德时代	180	66,106.80	0.00
112	603391	力聚热能	991	64,880.77	0.00
113	688573	信宇人	2,844	64,814.76	0.00
114	301269	华大九天	609	64,754.97	0.00
115	301560	众捷汽车	1,894	64,509.64	0.00
116	301575	艾芬达	1,252	63,917.02	0.00
117	301337	亚华电子	2,318	63,768.18	0.00
118	301389	隆扬电子	1,167	63,694.86	0.00
119	688060	云涌科技	1,488	62,987.04	0.00
120	301636	泽润新能	1,273	62,249.70	0.00
121	603406	天富龙	1,526	62,025.58	0.00
122	603325	博隆技术	792	61,593.84	0.00
123	301502	华阳智能	1,375	61,435.00	0.00
124	603312	西典新能	1,296	60,652.80	0.00

125	300003	乐普医疗	3,800	60,078.00	0.00
126	603062	麦加芯彩	1,258	59,465.66	0.00
127	603395	红四方	1,990	58,167.70	0.00
128	688420	美腾科技	2,408	57,478.96	0.00
129	001328	登康口腔	1,445	57,048.60	0.00
130	688530	欧莱新材	3,437	56,504.28	0.00
131	001306	夏厦精密	631	56,159.00	0.00
132	301505	苏州规划	2,518	56,075.86	0.00
133	603207	小方制药	1,848	52,889.76	0.00
134	688809	强一股份	259	52,657.29	0.00
135	603270	金帝股份	1,943	52,519.29	0.00
136	002434	万里扬	5,400	51,462.00	0.00
137	688695	中创股份	1,856	50,910.08	0.00
138	001379	腾达科技	2,128	50,135.68	0.00
139	603049	中策橡胶	840	46,998.00	0.00
140	301588	美新科技	2,568	46,660.56	0.00
141	688450	光格科技	1,662	45,837.96	0.00
142	603004	鼎龙科技	1,948	45,719.56	0.00
143	301396	宏景科技	665	44,089.50	0.00
144	603310	巍华新材	2,538	42,663.78	0.00
145	600925	苏能股份	8,960	40,678.40	0.00
146	001388	信通电子	937	40,234.78	0.00
147	603350	安乃达	1,051	40,032.59	0.00
148	603075	热威股份	1,812	39,574.08	0.00
149	603082	北自科技	1,070	39,483.00	0.00
150	001335	信凯科技	797	39,308.04	0.00
151	301358	湖南裕能	590	38,149.40	0.00
152	001360	南矿集团	1,762	37,971.10	0.00
153	603273	天元智能	1,772	37,194.28	0.00
154	301330	熵基科技	1,082	35,760.10	0.00
155	920857	泓禧科技	1,000	35,390.00	0.00
156	603381	永臻股份	1,778	35,311.08	0.00
157	001311	多利科技	1,097	35,191.76	0.00
158	001395	亚联机械	800	34,728.00	0.00
159	603281	江瀚新材	1,208	33,522.00	0.00
160	603373	安邦护卫	876	33,252.96	0.00
161	920346	威贸电子	1,300	32,526.00	0.00
162	301095	广立微	439	31,480.69	0.00
163	603285	键邦股份	1,287	31,351.32	0.00
164	001358	兴欣新材	1,214	31,333.34	0.00
165	001239	永达股份	1,887	30,795.84	0.00
166	603231	索宝蛋白	1,610	29,495.20	0.00
167	603276	恒兴新材	1,737	28,834.20	0.00

168	000629	钒钛股份	9,300	28,830.00	0.00
169	301392	汇成真空	219	28,259.76	0.00
170	603137	恒尚节能	1,935	26,586.90	0.00
171	001367	海森药业	1,203	26,405.85	0.00
172	301327	华宝新能	441	25,432.47	0.00
173	603173	福斯达	588	25,178.16	0.00
174	301678	新恒汇	382	24,532.04	0.00
175	001314	亿道信息	508	22,763.48	0.00
176	600188	兖矿能源	1,663	21,868.45	0.00
177	920689	克莱特	700	21,532.00	0.00
178	600362	江西铜业	100	5,492.00	0.00
178	00358	江西铜业股份	409	15,840.60	0.00
179	301356	天振股份	1,004	21,274.76	0.00
180	688709	成都华微	448	20,603.52	0.00
181	601121	宝地矿业	2,532	18,686.16	0.00
182	601022	宁波远洋	1,983	18,184.11	0.00
183	301195	北路智控	495	17,092.35	0.00
184	301316	慧博云通	359	16,040.12	0.00
185	301479	弘景光电	182	15,837.64	0.00
186	301632	广东建科	656	15,534.08	0.00
187	002028	思源电气	100	15,459.00	0.00
188	301501	恒鑫生活	350	15,281.00	0.00
189	301363	美好医疗	623	14,983.15	0.00
190	301223	中荣股份	815	14,971.55	0.00
191	301563	云汉芯城	110	14,705.90	0.00
192	301267	华夏眼科	794	14,276.12	0.00
193	603162	海通发展	1,146	13,797.84	0.00
194	001376	百通能源	804	13,539.36	0.00
195	301319	唯特偶	242	13,416.48	0.00
196	603889	新澳股份	1,678	13,340.10	0.00
197	09988	阿里巴巴-W	100	12,897.98	0.00
198	603190	亚通精工	470	12,675.90	0.00
199	301282	金禄电子	434	12,612.04	0.00
200	603153	上海建科	740	12,580.00	0.00
201	301658	首航新能	437	12,480.72	0.00
202	301584	建发致新	447	11,988.54	0.00
203	002375	亚厦股份	3,100	11,749.00	0.00
204	688507	索辰科技	116	11,633.64	0.00
205	001369	双欣环保	897	11,562.33	0.00
206	301609	山大电力	277	11,354.23	0.00
207	00081	中国海外宏洋集团	6,000	10,730.25	0.00
208	301687	新广益	195	10,606.05	0.00
209	001260	坤泰股份	484	9,738.08	0.00

210	301595	太力科技	196	9,613.80	0.00
211	920419	路斯股份	600	9,594.00	0.00
212	001333	光华股份	426	9,159.00	0.00
213	001278	一彬科技	473	9,147.82	0.00
214	001221	悍高集团	160	9,110.40	0.00
215	301367	瑞迈特	106	9,085.26	0.00
216	603282	亚光股份	457	9,066.88	0.00
217	301296	新巨丰	1,042	8,877.84	0.00
218	01810	小米集团-W	244	8,661.16	0.00
219	001368	通达创智	351	8,627.58	0.00
220	301667	纳百川	151	8,617.57	0.00
221	688805	健信超导	265	8,578.05	0.00
222	601225	陕西煤业	400	8,528.00	0.00
223	603175	超颖电子	169	8,206.64	0.00
224	603014	威高血净	205	8,124.15	0.00
225	601919	中远海控	520	7,893.60	0.00
226	301270	汉仪股份	210	7,849.80	0.00
227	002601	龙佰集团	400	7,832.00	0.00
228	301173	毓恬冠佳	173	7,785.00	0.00
229	001285	瑞立科密	137	7,682.96	0.00
230	001382	新亚电缆	366	7,503.00	0.00
231	301273	瑞晨环保	277	7,337.73	0.00
232	301449	天溯计量	112	7,305.76	0.00
233	603124	江南新材	88	6,940.56	0.00
234	601318	中国平安	100	6,840.00	0.00
235	300725	药石科技	174	6,709.44	0.00
236	300785	值得买	150	6,573.00	0.00
237	301313	凡拓数创	247	6,547.97	0.00
238	301309	万得凯	228	6,388.56	0.00
239	300638	广和通	200	5,928.00	0.00
240	603120	肯特催化	144	5,544.00	0.00
241	603271	永杰新材	126	5,176.08	0.00
242	603291	联合水务	536	5,167.04	0.00
243	688639	华恒生物	158	5,147.64	0.00
244	002938	鹏鼎控股	100	5,058.00	0.00
245	600023	浙能电力	1,000	4,950.00	0.00
246	603065	宿迁联盛	581	4,828.11	0.00
247	000538	云南白药	82	4,654.32	0.00
248	603257	中国瑞林	78	4,625.40	0.00
249	603262	技源集团	155	4,355.50	0.00
250	001390	古麒绒材	178	4,353.88	0.00
251	603248	锡华科技	260	4,238.00	0.00
252	603160	汇顶科技	49	3,871.00	0.00

253	603370	华新精科	82	3,800.70	0.00
254	603409	汇通控股	100	3,723.00	0.00
255	603337	杰克科技	81	3,509.73	0.00
256	002475	立讯精密	60	3,402.60	0.00
257	603382	海阳科技	105	3,385.20	0.00
258	600066	宇通客车	100	3,270.00	0.00
259	000034	神州数码	81	3,151.71	0.00
260	603376	大明电子	111	2,909.31	0.00
261	603334	丰倍生物	88	2,888.16	0.00
262	300788	中信出版	100	2,740.00	0.00
263	600900	长江电力	100	2,719.00	0.00
264	300101	振芯科技	90	2,558.70	0.00
265	001396	誉帆科技	69	2,441.91	0.00
266	000880	潍柴重机	84	2,294.88	0.00
267	002317	众生药业	100	1,898.00	0.00
268	688428	诺诚健华	88	1,805.76	0.00
269	300782	卓胜微	20	1,629.60	0.00
270	688118	普元信息	58	1,480.16	0.00
271	600060	海信视像	60	1,456.80	0.00
272	603995	甬金股份	80	1,446.40	0.00
273	600585	海螺水泥	63	1,377.18	0.00
274	600031	三一重工	57	1,204.41	0.00
275	603600	永艺股份	100	1,187.00	0.00
276	603599	广信股份	100	1,148.00	0.00
277	601229	上海银行	100	1,010.00	0.00
278	688249	晶合集成	29	962.51	0.00
279	600116	三峡水利	100	654.00	0.00
280	688658	悦康药业	27	610.47	0.00
281	601598	中国外运	100	606.00	0.00
282	688222	成都先导	25	586.25	0.00
283	300737	科顺股份	100	550.00	0.00
284	600637	东方明珠	53	522.05	0.00
285	600562	国睿科技	16	452.16	0.00
286	688596	正帆科技	12	379.56	0.00
287	002241	歌尔股份	13	373.49	0.00
288	01513	丽珠医药	7	180.32	0.00
289	002020	京新药业	1	18.98	0.00
290	601311	骆驼股份	1	9.17	0.00

注：对于同时在 A+H 股上市的股票（如有），合并计算公允价值参与排序，并按照不同股票分别披露。

## 8.4 报告期内股票投资组合的重大变动

### 8.4.1 累计买入金额超出期初基金资产净值 2%或前 20 名的股票明细

金额单位：人民币元

序号	股票代码	股票名称	本期累计买入金额	占期初基金资产净值比例(%)
1	600938	中国海油	248,578,512.05	6.03
1	00883	中国海洋石油	21,330,226.49	0.52
2	000739	普洛药业	167,942,346.59	4.07
3	03690	美团-W	161,684,542.91	3.92
4	002318	久立特材	143,300,273.44	3.47
5	603658	安图生物	139,442,254.53	3.38
6	601949	中国出版	118,928,967.98	2.88
7	600233	圆通速递	101,257,039.00	2.45
8	600941	中国移动	86,150,038.93	2.09
8	00941	中国移动	6,109,633.55	0.15
9	603345	安井食品	84,471,537.59	2.05
10	603899	晨光股份	82,172,927.33	1.99
11	600132	重庆啤酒	71,121,797.93	1.72
12	688153	唯捷创芯	69,796,657.45	1.69
13	600760	中航沈飞	59,408,587.40	1.44
14	002773	康弘药业	57,388,377.25	1.39
15	002075	沙钢股份	52,468,869.00	1.27
16	600893	航发动力	44,157,463.20	1.07
17	601333	广深铁路	43,425,284.00	1.05
18	600598	北大荒	43,261,943.83	1.05
19	300003	乐普医疗	38,855,569.20	0.94
20	002007	华兰生物	31,058,877.00	0.75

注：1. 本期累计买入金额指买入成交金额（成交单价乘以成交数量），不考虑相关交易费用。

2. 对于同时在 A+H 股上市的股票（如有），合并计算公允价值参与排序，并按照不同股票分别披露。

### 8.4.2 累计卖出金额超出期初基金资产净值 2%或前 20 名的股票明细

金额单位：人民币元

序号	股票代码	股票名称	本期累计卖出金额	占期初基金资产净值比例(%)
1	09988	阿里巴巴-W	241,151,219.24	5.85
2	000063	中兴通讯	110,830,776.89	2.69
2	00763	中兴通讯	29,690,539.04	0.72
3	603296	华勤技术	129,918,087.91	3.15
4	601919	中远海控	76,875,445.17	1.86
4	01919	中远海控	23,230,915.95	0.56
5	002773	康弘药业	97,148,796.64	2.35

6	600741	华域汽车	95,632,752.57	2.32
7	688002	睿创微纳	92,163,357.81	2.23
8	600760	中航沈飞	75,616,782.50	1.83
9	002841	视源股份	72,119,988.60	1.75
10	01093	石药集团	67,086,824.76	1.63
11	603345	安井食品	61,947,996.88	1.50
12	600562	国睿科技	56,396,830.18	1.37
13	00001	长和	48,910,471.74	1.19
14	601311	骆驼股份	45,573,057.60	1.10
15	600233	圆通速递	43,730,036.15	1.06
16	02333	长城汽车	43,344,660.93	1.05
17	600893	航发动力	42,933,613.59	1.04
18	300003	乐普医疗	42,234,683.00	1.02
19	002007	华兰生物	37,106,532.79	0.90
20	301047	义翘神州	35,677,248.83	0.86

注：1. 本期累计卖出金额指卖出成交金额（成交单价乘以成交数量），不考虑相关交易费用。

2. 对于同时在 A+H 股上市的股票（如有），合并计算公允价值参与排序，并按照不同股票分别披露。

#### 8.4.3 买入股票的成本总额及卖出股票的收入总额

单位：人民币元

买入股票成本（成交）总额	2,241,872,583.79
卖出股票收入（成交）总额	2,237,727,533.15

注：本项中“买入股票的成本(成交)总额”及“卖出股票的收入(成交)总额”均按买卖成交金额（成交单价乘以成交数量）填列，不考虑相关交易费用。

#### 8.5 期末按债券品种分类的债券投资组合

金额单位：人民币元

序号	债券品种	公允价值	占基金资产净值比例（%）
1	国家债券	80,259,923.29	1.56
2	央行票据	-	-
3	金融债券	35,090,441.92	0.68
	其中：政策性金融债	-	-
4	企业债券	-	-
5	企业短期融资券	-	-
6	中期票据	10,002,795.62	0.19
7	可转债（可交换债）	-	-
8	同业存单	-	-
9	其他	-	-
10	合计	125,353,160.83	2.44

## 8.6 期末按公允价值占基金资产净值比例大小排序的前五名债券投资明细

金额单位：人民币元

序号	债券代码	债券名称	数量（张）	公允价值	占基金资产净值比例（%）
1	250019	25 付息国债 19	800,000	80,259,923.29	1.56
2	242580017	25 农行永续债 01BC	200,000	20,070,246.58	0.39
3	242580034	25 成都银行永续债 01	150,000	15,020,195.34	0.29
4	102583544	25 陕延油 MTN001(科创债)	100,000	10,002,795.62	0.19

## 8.7 期末按公允价值占基金资产净值比例大小排序的所有资产支持证券投资明细

无。

## 8.8 报告期末按公允价值占基金资产净值比例大小排序的前五名贵金属投资明细

无。

## 8.9 期末按公允价值占基金资产净值比例大小排序的前五名权证投资明细

无。

## 8.10 本基金投资股指期货的投资政策

无。

## 8.11 报告期末本基金投资的国债期货交易情况说明

## 8.11.1 本期国债期货投资政策

无。

## 8.11.2 本期国债期货投资评价

无。

## 8.12 投资组合报告附注

## 8.12.1 基金投资的前十名证券的发行主体本期是否出现被监管部门立案调查，或在报告编制日前一年内受到公开谴责、处罚的情形

1、本基金投资的前十名证券 25 成都银行永续债 01 的发行主体成都银行股份有限公司于 2025 年 12 月 05 日因对相关贷款、存款、贴现、票据业务管理不审慎等受到国家金融监督管理总局四川监管局处罚。本基金认为，对成都银行股份有限公司的处罚不会对其投资价值构成实质性负面影响。

2、本基金投资的前十名证券 25 农行永续债 01BC 的发行主体中国农业银行股份有限公司于 2024 年 12 月 30 日因违反账户管理规定、违反清算管理规定、违反特约商户实名制管理规定、违反反假货币业务管理规定、违反人民币流通管理规定、违反国库科目设置和使用规定、占压财政

存款或者资金等受到中国人民银行处罚（银罚决字〔2024〕67号）；于2025年10月31日因相关产品销售、服务收费不合规，信贷资金流向管理不审慎等受到国家金融监督管理总局处罚。本基金认为，对中国农业银行股份有限公司的处罚不会对其投资价值构成实质性负面影响。

### 8.12.2 基金投资的前十名股票是否超出基金合同规定的备选股票库

本基金投资的前十名股票未超出基金合同规定的备选股票库。

### 8.12.3 期末其他各项资产构成

单位：人民币元

序号	名称	金额
1	存出保证金	263,044.78
2	应收清算款	10,917,350.64
3	应收股利	-
4	应收利息	-
5	应收申购款	14,692,576.07
6	其他应收款	-
7	待摊费用	-
8	其他	-
9	合计	25,872,971.49

### 8.12.4 期末持有的处于转股期的可转换债券明细

无。

### 8.12.5 期末前十名股票中存在流通受限情况的说明

无。

### 8.12.6 投资组合报告附注的其他文字描述部分

由于四舍五入原因，分项之和与合计可能有尾差。

## §9 基金份额持有人信息

### 9.1 期末基金份额持有人户数及持有人结构

份额单位：份

份额级别	持有人户数（户）	户均持有的基金份额	持有人结构			
			机构投资者		个人投资者	
			持有份额	占总份额比例（%）	持有份额	占总份额比例（%）
大成竞争优势混合A	126,350	14,083.86	1,047,116,833.30	58.84	732,378,844.19	41.16

大成竞争优势混合 C	50,793	15,222.20	638,161,934.98	82.54	135,019,148.72	17.46
合计	177,143	14,410.26	1,685,278,768.28	66.02	867,397,992.91	33.98

注：1、上述机构/个人投资者持有份额占总份额比例的计算中，对分级份额，比例的分母采用各自级别的份额，对合计数，比例的分母采用下属分级基金份额的合计数（即期末基金份额总额）。

2、持有人户数为有效户数，即存量份额大于零的账户。

## 9.2 期末基金管理人的从业人员持有本基金的情况

项目	份额级别	持有份额总数（份）	占基金总份额比例（%）
基金管理人所有从业人员持有本基金	大成竞争优势混合 A	1,170,057.74	0.0658
	大成竞争优势混合 C	78,314.48	0.0101
	合计	1,248,372.22	0.0489

注：上述占基金总份额比例的计算中，对分级份额，比例的分母采用各自级别的份额，对合计数，比例的分母采用下属分级基金份额的合计数（即期末基金份额总额）。

## 9.3 期末基金管理人的从业人员持有本开放式基金份额总量区间情况

项目	份额级别	持有基金份额总量的数量区间（万份）
本公司高级管理人员、基金投资和部门负责人持有本开放式基金	大成竞争优势混合 A	10~50
	大成竞争优势混合 C	0
	合计	10~50
本基金基金经理持有本开放式基金	大成竞争优势混合 A	0~10
	大成竞争优势混合 C	0
	合计	0~10

## 9.4 期末兼任私募资产管理计划投资经理的基金经理本人及其直系亲属持有本人管理的产品情况

基金经理姓名	产品类型	持有本人管理的产品份额总量的数量区间（万份）
徐彦	公募基金	>100
	私募资产管理计划	0
	合计	>100

## § 10 开放式基金份额变动

单位：份

项目	大成竞争优势混合 A	大成竞争优势混合 C
基金合同生效日 (2014 年 4 月 22 日) 基金份额总额	265,653,474.91	-
本报告期期初基金份额总额	1,844,075,178.23	494,031,379.07
本报告期基金总申购份额	2,087,984,969.73	1,415,488,771.42
减：本报告期基金总赎回份额	2,152,564,470.47	1,136,339,066.79
本报告期基金拆分变动份额	-	-
本报告期期末基金份额总额	1,779,495,677.49	773,181,083.70

## § 11 重大事件揭示

### 11.1 基金份额持有人大会决议

无。

### 11.2 基金管理人、基金托管人的专门基金托管部门的重大人事变动

#### 一、基金管理人的重大人事变动

2025 年 9 月 26 日，公司召开大成基金管理有限公司 2025 年第一次临时股东会，审议通过《关于公司董事会换届的议案》，选举吴庆斌先生、杨红女士、林昌先生、宋立志先生担任公司第九届董事会董事；选举杨飞先生、王亚坤先生、谢丹夏先生、江涛女士担任公司第九届董事会独立董事，杨晓帆、胡维翊不再担任公司独立董事；推举谭晓冈先生担任公司第九届董事会专职董事。第九届董事会董事任期为三年，自本次股东会决议生效之日起计算。

#### 二、基金托管人的基金托管部门的重大人事变动

本报告期基金托管人的专门基金托管部门无重大人事变动。

### 11.3 涉及基金管理人、基金财产、基金托管业务的诉讼

本报告期内无涉及本基金管理人、基金财产、基金托管业务的诉讼事项。

### 11.4 基金投资策略的改变

本基金投资策略在本报告期内没有重大改变。

## 11.5 为基金进行审计的会计师事务所情况

本基金自基金合同生效日起聘请普华永道中天会计师事务所（特殊普通合伙）为本基金提供审计服务，自 2024 年 12 月 11 日起，改聘容诚会计师事务所（特殊普通合伙）为本基金提供审计服务至今，本年度应支付的审计费用为 80,000.00 元。

## 11.6 管理人、托管人及相关从业人员受调查或处罚等情况

### 11.6.1 管理人受调查或处罚等情况

本报告期内，基金管理人无受调查或处罚等情况。

### 11.6.2 管理人相关从业人员受调查或处罚等情况

本报告期内，基金管理人相关从业人员无受调查或处罚等情况。

### 11.6.3 托管人受调查或处罚等情况

本报告期内托管人无受调查或处罚等情况。

### 11.6.4 托管人相关从业人员受调查或处罚等情况

本报告期内托管人相关从业人员无受调查或处罚等情况。

## 11.7 基金租用证券公司交易单元的有关情况

### 11.7.1 基金租用证券公司交易单元进行股票投资及佣金支付情况

金额单位：人民币元

券商名称	交易单元数量	股票交易		应支付该券商的佣金		备注
		成交金额	占当期股票成交总额的比例 (%)	佣金	占当期佣金总量的比例 (%)	
汇丰前海证券	1	1,138,975,898.05	25.45	519,372.91	25.45	-
申万宏源	1	669,491,341.71	14.96	305,288.04	14.96	-
国信证券	1	576,641,979.61	12.88	262,948.70	12.88	-
中信建投证券	2	527,319,020.58	11.78	240,457.44	11.78	-
东方证券	1	325,983,282.86	7.28	148,648.44	7.28	-
中信证券	2	276,836,081.58	6.18	126,237.25	6.18	-
华泰证券	1	255,684,484.32	5.71	116,592.15	5.71	-
广发证券	1	225,984,456.09	5.05	103,048.95	5.05	-
长江证券	1	188,695,515.	4.22	86,045.15	4.22	-

		00				
光大证券	1	186,859,533.26	4.17	85,207.94	4.17	-
国泰海通	2	63,465,875.50	1.42	28,940.44	1.42	新增2个、退租1个
招商证券	2	40,002,943.68	0.89	18,241.35	0.89	-
中金公司	1	-	-	-	-	-

注：本基金采用托管人结算模式，本基金管理人负责选择证券经纪商，租用其交易单元作为本基金的交易单元。证券经纪商的选择标准和流程如下：

#### （一）筛选标准

大成基金管理有限公司（以下简称“公司”）严格按照《公开募集证券投资基金证券交易费用管理规定》要求制定了证券公司筛选标准，建立了证券公司尽职调查、证券公司负面筛查、备选池筛选机制，选择财务状况良好，经营行为规范，合规风控能力和交易、研究等服务能力较强的证券公司参与证券交易。

#### （二）筛选流程

1、经公司尽调符合条件的证券公司进入备选池，由股票投委会以公平、公正、公开为原则，结合定性及定量办法科学评估证券公司研究服务能力，形成证券公司白名单，并定期及不定期进行动态调整。

2、公司按照白名单与证券公司进行协议签署。

### 11.7.2 基金租用证券公司交易单元进行其他证券投资的情况

金额单位：人民币元

券商名称	债券交易		债券回购交易		权证交易	
	成交金额	占当期债券成交总额的比例(%)	成交金额	占当期债券回购成交总额的比例(%)	成交金额	占当期权证成交总额的比例(%)
汇丰前海证券	-	-	11,038,853,000.00	45.42	-	-
国信证券	-	-	5,952,303,000.00	24.49	-	-
东方证券	-	-	4,710,773,000.00	19.38	-	-
长江证券	-	-	2,602,526,000.00	10.71	-	-

## 11.8 其他重大事件

序号	公告事项	法定披露方式	法定披露日期
1	大成基金管理有限公司关于提请投资者持续完善身份信息公告	中国证监会基金电子披露网站、规定报刊及本公司网站	2025 年 12 月 31 日
2	大成基金管理有限公司关于调整旗下部分基金风险等级的公告	中国证监会基金电子披露网站、规定报刊及本公司网站	2025 年 12 月 19 日
3	大成基金管理有限公司旗下 200 只公募基金 2025 年第 3 季度报告提示性公告	规定报刊	2025 年 10 月 28 日
4	大成竞争优势混合型证券投资基金 2025 年第 3 季度报告	中国证监会基金电子披露网站、规定报刊及本公司网站	2025 年 10 月 28 日
5	大成基金管理有限公司旗下 193 只公募基金 2025 年中期报告提示性公告	规定报刊	2025 年 8 月 29 日
6	大成竞争优势混合型证券投资基金 2025 年中期报告	中国证监会基金电子披露网站、规定报刊及本公司网站	2025 年 8 月 29 日
7	大成基金管理有限公司旗下 194 只公募基金 2025 年第 2 季度报告提示性公告	规定报刊	2025 年 7 月 22 日
8	大成竞争优势混合型证券投资基金 2025 年第 2 季度报告	中国证监会基金电子披露网站、规定报刊及本公司网站	2025 年 7 月 21 日
9	大成基金管理有限公司关于再次提请投资者及时更新已过期身份证件及其他身份基本信息的公告	中国证监会基金电子披露网站、规定报刊及本公司网站	2025 年 6 月 30 日
10	大成竞争优势混合型证券投资基金(C类份额)基金产品资料概要更新	中国证监会基金电子披露网站、规定报刊及本公司网站	2025 年 6 月 30 日
11	大成竞争优势混合型证券投资基金(A类份额)基金产品资料概要更新	中国证监会基金电子披露网站、规定报刊及本公司网站	2025 年 6 月 30 日
12	大成基金管理有限公司提醒投资者谨防金融诈骗的公告	中国证监会基金电子披露网站、规定报刊及本公司网站	2025 年 6 月 6 日
13	大成竞争优势混合型证券投资基金更新招募说明书	中国证监会基金电子披露网站、规定报刊及本公司网站	2025 年 5 月 23 日
14	大成基金管理有限公司关于大成竞争优势混合型证券投资基金开通同一基金不同类别基金份额相互转换业务并修改基金合同的公告	中国证监会基金电子披露网站、规定报刊及本公司网站	2025 年 5 月 20 日

15	大成竞争优势混合型证券投资基金更新招募说明书	中国证监会基金电子披露网站、规定报刊及本公司网站	2025 年 5 月 20 日
16	大成竞争优势混合型证券投资基金基金合同	中国证监会基金电子披露网站、规定报刊及本公司网站	2025 年 5 月 20 日
17	大成基金管理有限公司提醒投资者谨防金融诈骗的公告	中国证监会基金电子披露网站、规定报刊及本公司网站	2025 年 4 月 26 日
18	大成基金管理有限公司旗下 188 只公募基金 2025 年第 1 季度报告提示性公告	规定报刊	2025 年 4 月 22 日
19	大成竞争优势混合型证券投资基金 2025 年第 1 季度报告	中国证监会基金电子披露网站、规定报刊及本公司网站	2025 年 4 月 22 日
20	大成竞争优势混合型证券投资基金 2024 年年度报告	中国证监会基金电子披露网站、规定报刊及本公司网站	2025 年 3 月 31 日
21	大成基金管理有限公司旗下公募基金通过证券公司证券交易及佣金支付情况（2024 年度）	中国证监会基金电子披露网站、规定报刊及本公司网站	2025 年 3 月 31 日
22	大成基金管理有限公司旗下 184 只公募基金 2024 年年度报告提示性公告	规定报刊	2025 年 3 月 31 日
23	大成基金管理有限公司关于旗下部分基金估值调整情况的公告	中国证监会基金电子披露网站、规定报刊及本公司网站	2025 年 3 月 25 日
24	大成竞争优势混合型证券投资基金 2024 年第 4 季度报告	中国证监会基金电子披露网站、规定报刊及本公司网站	2025 年 1 月 22 日
25	大成基金管理有限公司旗下 184 只公募基金 2024 年 4 季度报告提示性公告	规定报刊	2025 年 1 月 22 日

## § 12 影响投资者决策的其他重要信息

### 12.1 报告期内单一投资者持有基金份额比例达到或超过 20%的情况

无。

### 12.2 影响投资者决策的其他重要信息

无。

## § 13 备查文件目录

### 13.1 备查文件目录

- 1、中国证监会批准设立大成保本混合型证券投资基金的文件；
- 2、《大成竞争优势混合型证券投资基金基金合同》；
- 3、《大成竞争优势混合型证券投资基金基金合同更新》；
- 4、《大成竞争优势混合型证券投资基金托管协议》；
- 5、《大成竞争优势混合型证券投资基金托管协议更新》；
- 6、《大成竞争优势股票型证券投资基金变更基金名称、基金类别以及修订基金合同部分条款的公告》；
- 7、大成基金管理有限公司批准文件、营业执照、公司章程；
- 8、本报告期内在规定报刊上披露的各种公告原稿。

### 13.2 存放地点

备查文件存放在本基金管理人和托管人的住所。

### 13.3 查阅方式

投资者可在营业时间免费查阅，或登录本基金管理人网站 <http://www.dcfund.com.cn> 进行查阅。

大成基金管理有限公司

2026 年 3 月 31 日