

方正富邦金立方一年持有期混合型
证券投资基金
2023 年第 4 季度报告

2023 年 12 月 31 日

基金管理人：方正富邦基金管理有限公司

基金托管人：中信银行股份有限公司

报告送出日期：2024 年 1 月 22 日

§ 1 重要提示

基金管理人的董事会及董事保证本报告所载资料不存在虚假记载、误导性陈述或重大遗漏，并对其内容的真实性、准确性和完整性承担个别及连带责任。

基金托管人中信银行股份有限公司根据本基金合同规定，于 2024 年 01 月 21 日复核了本报告中的财务指标、净值表现和投资组合报告等内容，保证复核内容不存在虚假记载、误导性陈述或者重大遗漏。

基金管理人承诺以诚实信用、勤勉尽责的原则管理和运用基金资产，但不保证基金一定盈利。

基金的过往业绩并不代表其未来表现。投资有风险，投资者在作出投资决策前应仔细阅读本基金的招募说明书。

本报告中财务资料未经审计。

本报告期自 2023 年 10 月 01 日起至 2023 年 12 月 31 日止。

§2 基金产品概况

基金简称	方正富邦金立方一年持有期混合		
基金主代码	019226		
基金运作方式	契约型开放式		
基金合同生效日	2023 年 9 月 4 日		
报告期末基金份额总额	1,114,235,216.70 份		
投资目标	本基金的投资目标是在充分考虑基金投资安全的基础上，力争实现基金资产的长期稳健增值。		
投资策略	本基金主要通过采取资产配置策略、股票投资策略、债券投资策略、股指期货投资策略、国债期货投资策略、资产支持证券投资策略等投资策略以实现投资目标。		
业绩比较基准	沪深 300 指数收益率×60%+上证国债指数收益率×40%		
风险收益特征	本基金为混合型基金，其风险收益水平低于股票型基金，高于债券型基金和货币市场型基金。		
基金管理人	方正富邦基金管理有限公司		
基金托管人	中信银行股份有限公司		
下属分级基金的基金简称	方正富邦金立方一年持有期混合 A	方正富邦金立方一年持有期混合 D	方正富邦金立方一年持有期混合 E
下属分级基金的交易代码	019226	019227	019228
报告期末下属分级基金的份额总额	7,092.08 份	3,299,455.94 份	1,110,928,668.68 份

注：方正富邦金立方一年持有期混合型证券投资基金由方正证券金立方一年持有期混合型集合资产管理计划根据证监许可【2023】1792 号《关于准予方正证券金立方一年持有期混合型集合资产管理计划变更注册的批复》变更注册而来。《方正富邦金立方一年持有期混合型证券投资基金基金合同》于 2023 年 9 月 4 日起生效。

§3 主要财务指标和基金净值表现

3.1 主要财务指标

单位：人民币元

主要财务指标	报告期（2023 年 10 月 1 日-2023 年 12 月 31 日）		
	方正富邦金立方一年持有期混合 A	方正富邦金立方一年持有期混合 D	方正富邦金立方一年持有期混合 E
1. 本期已实现收益	-52.09	-24,244.10	-6,452,123.07
2. 本期利润	-235.08	-77,415.41	-20,613,674.57
3. 加权平均基金份额本期利润	-0.0438	-0.0235	-0.0181
4. 期末基金资产净值	6,651.81	2,447,792.67	636,565,112.10
5. 期末基金份额净值	0.9379	0.7419	0.5730

注：1、本期已实现收益指基金本期利息收入、投资收益、其他收入（不含公允价值变动收益）扣除相关费用后的余额，本期利润为本期已实现收益加上本期公允价值变动收益。

2、所述基金业绩指标不包括持有人认购或交易基金的各项费用，计入费用后实际收益水平要低于所列数字。

3.2 基金净值表现

3.2.1 基金份额净值增长率及其与同期业绩比较基准收益率的比较

方正富邦金立方一年持有期混合 A

阶段	净值增长率①	净值增长率标准差②	业绩比较基准收益率③	业绩比较基准收益率标准差④	①-③	②-④
过去三个月	-3.12%	0.86%	-3.92%	0.47%	0.80%	0.39%
自基金合同生效起至今	-6.21%	0.79%	-5.46%	0.47%	-0.75%	0.32%

方正富邦金立方一年持有期混合 D

阶段	净值增长率①	净值增长率标准差②	业绩比较基准收益率③	业绩比较基准收益率标准差④	①-③	②-④
过去三个月	-3.06%	0.86%	-3.92%	0.47%	0.86%	0.39%

自基金合同生效起至今	-6.23%	0.82%	-5.46%	0.47%	-0.77%	0.35%
------------	--------	-------	--------	-------	--------	-------

方正富邦金立方一年持有期混合 E

阶段	净值增长率①	净值增长率标准差②	业绩比较基准收益率③	业绩比较基准收益率标准差④	①-③	②-④
过去三个月	-3.06%	0.86%	-3.92%	0.47%	0.86%	0.39%
自基金合同生效起至今	-6.23%	0.82%	-5.46%	0.47%	-0.77%	0.35%

3.2.2 自基金合同生效以来基金累计净值增长率变动及其与同期业绩比较基准收益率变动的比较

方正富邦金立方一年持有期混合A累计净值增长率与同期业绩比较基准收益率的历史走势对比图

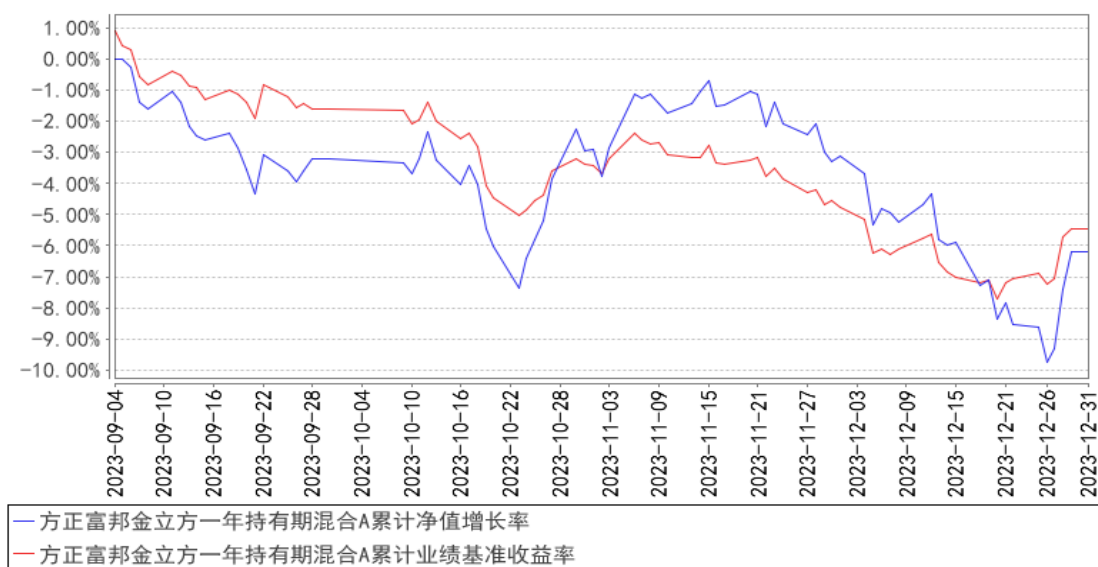

方正富邦金立方一年持有期混合D累计净值增长率与同期业绩比较基准收益率的历史走势对比图

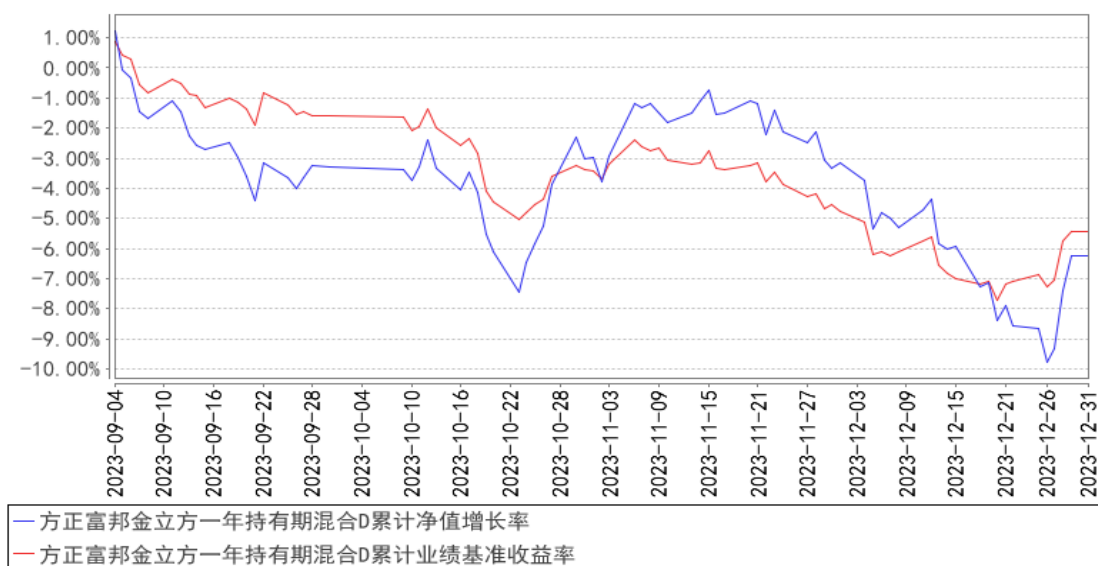

方正富邦金立方一年持有期混合E累计净值增长率与同期业绩比较基准收益率的历史走势对比图

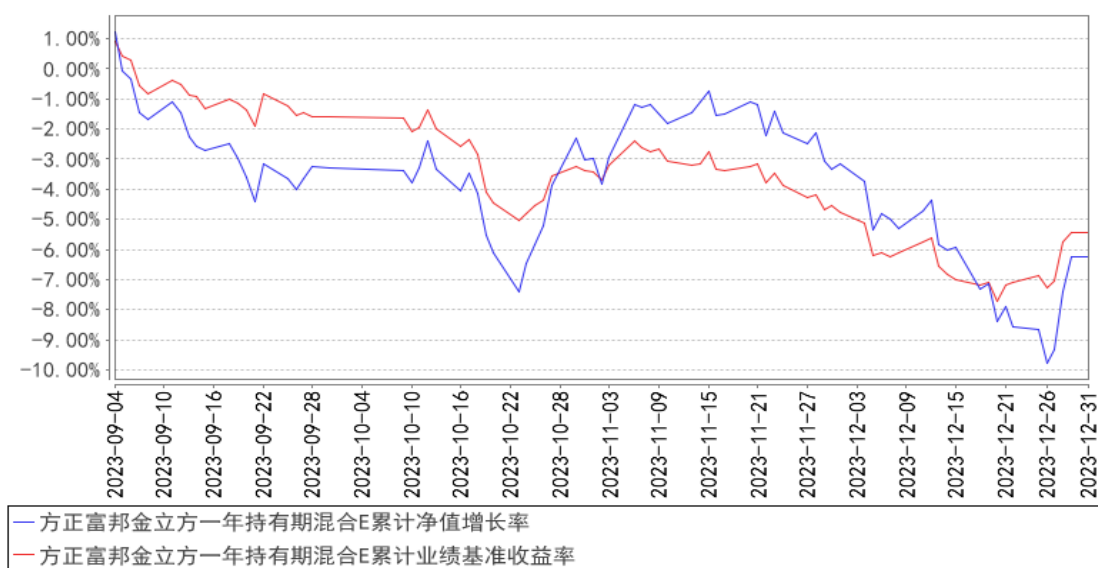

注：1、本基金合同于 2023 年 9 月 4 日生效，截至报告期末本基金合同生效未满一年。

2、按基金合同和招募说明书的约定，自基金合同生效之日起六个月内使基金的投资组合比例符合本基金合同(第十二部分二、投资范围，三、投资策略和四、投资限制)的有关约定。

§4 管理人报告

4.1 基金经理（或基金经理小组）简介

姓名	职务	任本基金的基金经理期限		证券从业年限	说明
		任职日期	离任日期		
乔培涛	权益研究部行政负责	2023 年 9 月 4 日	-	15 年	清华大学本硕。2008 年 4 月至 2011 年 8 月就职于长城证券有限责任公司研究所，

	<p>责人兼本 基金基金 经理</p>			<p>曾任行业研究员；2011 年 8 月至 2021 年 8 月就职于长盛基金管理有限公司，曾任研究部执行总监兼基金经理；2021 年 9 月至 2023 年 12 月于方正富邦基金管理有限公司权益投资部任副总经理。2023 年 12 月至今于方正富邦基金管理有限公司权益研究部任行政负责人。2022 年 7 月至报告期末，任方正富邦新兴成长混合型证券投资基金基金经理。2022 年 7 月至 2023 年 9 月，任方正富邦鸿远债券型证券投资基金基金经理。2023 年 9 月至报告期末，任方正富邦金立方一年持有期混合型证券投资基金基金经理。</p>
--	-----------------------------	--	--	---------------------------------------------------------------------------------------------------------------------------------------------------------------------------------------------------------------------------------------------------------------------------------------

注：1. “任职日期”和“离任日期”分别指公司决定确定的聘任日期和解聘日期。

2. 证券从业的含义遵从行业协会《证券业从业人员资格管理办法》的相关规定。

3. 本基金的基金经理均未兼任私募资产管理计划的投资经理。

4.1.1 期末兼任私募资产管理计划投资经理的基金经理同时管理的产品情况

无。

4.2 管理人对报告期内本基金运作合规守信情况的说明

报告期内，本基金管理人严格遵守相关法律法规及基金合同的规定，本着诚实信用、勤勉尽责、安全高效的原则管理和运用基金资产，在严格控制风险的基础上，为基金份额持有人谋求最大利益。本基金运作管理符合有关法律法规和基金合同的规定和约定，无损害基金份额持有人利益的行为。

4.3 公平交易专项说明

4.3.1 公平交易制度的执行情况

报告期内，本基金管理人严格执行了《证券投资基金管理公司公平交易制度指导意见》和《方正富邦基金管理有限公司公平交易制度》的规定，通过系统和人工等方式在各业务环节严格控制交易公平执行，公平对待旗下管理的所有投资组合。

在投资决策内部控制方面，本基金管理人建立了统一的投资研究管理平台和全公司适用的投资对象备选库和交易对象备选库，确保各投资组合在获取研究信息、投资建议及实施投资决策方面享有平等的机会。健全投资授权制度，明确各投资决策主体的职责和权限划分，投资组合经理在授权范围内自主决策。建立投资组合投资信息的管理及保密制度，通过岗位设置、制度约束、技术手段相结合的方式，使不同投资组合经理之间的持仓和交易等重大非公开投资信息相互隔离。

在交易执行控制方面，本基金管理人实行集中交易制度，交易部运用交易系统中设置的公平交易功能并按照时间优先，价格优先的原则严格执行所有指令，确保公平对待各投资组合。对于一级市场申购等场外交易，按照公平交易原则建立和完善了相关分配机制。

4.3.2 异常交易行为的专项说明

本基金管理人建立了对异常交易的控制制度，报告期内未发现本基金存在异常交易行为。

4.4 报告期内基金的投资策略和运作分析

从宏观经济层面看，今年下半年经济复苏的力度不及市场预期，宏观经济指标走势相对平稳，也有一些刺激政策陆续出台，但尚未见到明显的提振效果，预计这些政策到 2024 年才能真正发挥效力。从库存周期看，去库存已经接近尾声，部分商品逐渐进入补库阶段。总而言之，国内宏观经济逐渐走到萧条期尾声，2024 年的复苏更值得期待。海外来看，随着美国通胀压力的缓解，美联储大概率在 2024 年逐渐进入降息周期，全球经济尤其是新兴市场国家的需求也将受益于降息效应，海外需求和出口也值得期待。

从资本市场层面看，经过近两年的持续调整，A 股市场尤其是以沪深 300 为代表的大盘股进入非常便宜的区间，估值被压缩到底部，复苏不及预期、增长乏力、甚至更长期的悲观因素等已大部分反映在股价调整中，除非明年经济会失速向下，否则再大幅下跌的空间有限。我们还是对中国经济的未来充满信心，小周期的调整不改向上的大趋势，站在萧条的尾端，我们更应该去积极寻找复苏的机会。

本基金对原有持仓做了全面调整，对不符合我们投资理念的标的做了大部分替换，以更加积极的心态去布局复苏后的弹性机会，重点看好 TMT、顺周期、泛消费等方向。在复苏没有到来之前，可能会面临继续调整的压力，但在股债收益差极高的位置，面向中期维度，踏空风险比下跌风险更大。在投资策略上，本基金坚持以景气拐点为核心出发点的困境反转投资策略，首先尽量挖掘基本面有较大改善或景气度即将改观，且市场预期不高的投资标的，其次布局若干前期超跌，基本面近底，未来景气度有改善可能的投资标的，以分散投资降低个股风险，希望能获得较为长期均衡的超额回报。

4.5 报告期内基金的业绩表现

截至本报告期末方正富邦金立方一年持有期混合 A 基金份额净值为 0.9379 元，本报告期基金份额净值增长率为-3.12%；截至本报告期末方正富邦金立方一年持有期混合 D 基金份额净值为 0.7419 元，本报告期基金份额净值增长率为-3.06%；截至本报告期末方正富邦金立方一年持有期混合 E 基金份额净值为 0.5730 元，本报告期基金份额净值增长率为-3.06%；业绩比较基准收益率

为-3.92%。

4.6 报告期内基金持有人数或基金资产净值预警说明

报告期内本基金不存在基金持有人数或基金资产净值预警的情况。

§5 投资组合报告

5.1 报告期末基金资产组合情况

序号	项目	金额（元）	占基金总资产的比例（%）
1	权益投资	577,043,303.72	87.84
	其中：股票	577,043,303.72	87.84
2	基金投资	-	-
3	固定收益投资	-	-
	其中：债券	-	-
	资产支持证券	-	-
4	贵金属投资	-	-
5	金融衍生品投资	-	-
6	买入返售金融资产	-	-
	其中：买断式回购的买入返售金融资产	-	-
7	银行存款和结算备付金合计	79,422,066.88	12.09
8	其他资产	442,281.64	0.07
9	合计	656,907,652.24	100.00

5.2 报告期末按行业分类的股票投资组合

5.2.1 报告期末按行业分类的境内股票投资组合

代码	行业类别	公允价值（元）	占基金资产净值比例（%）
A	农、林、牧、渔业	13,324,500.00	2.09
B	采矿业	-	-
C	制造业	366,757,181.47	57.39
D	电力、热力、燃气及水生产和供应业	-	-
E	建筑业	17,974,896.00	2.81
F	批发和零售业	6,979,315.00	1.09
G	交通运输、仓储和邮政业	30,225,362.00	4.73
H	住宿和餐饮业	8,671,000.00	1.36
I	信息传输、软件和信息技术服务业	63,436,832.00	9.93
J	金融业	29,649,177.25	4.64
K	房地产业	6,859,660.00	1.07
L	租赁和商务服务业	20,925,380.00	3.27

M	科学研究和技术服务业	-	-
N	水利、环境和公共设施管理业	12,240,000.00	1.92
O	居民服务、修理和其他服务业	-	-
P	教育	-	-
Q	卫生和社会工作	-	-
R	文化、体育和娱乐业	-	-
S	综合	-	-
	合计	577,043,303.72	90.30

5.2.2 报告期末按行业分类的港股通投资股票投资组合

本基金本报告期末未持有港股通股票投资。

5.3 期末按公允价值占基金资产净值比例大小排序的股票投资明细

5.3.1 报告期末按公允价值占基金资产净值比例大小排序的前十名股票投资明细

序号	股票代码	股票名称	数量（股）	公允价值（元）	占基金资产净值比例（%）
1	601688	华泰证券	1,540,000	21,483,000.00	3.36
2	688186	广大特材	1,153,908	20,793,422.16	3.25
3	600482	中国动力	1,090,000	19,630,900.00	3.07
4	002241	歌尔股份	797,000	16,744,970.00	2.62
5	300253	卫宁健康	2,289,000	16,457,910.00	2.58
6	300323	华灿光电	2,080,000	15,225,600.00	2.38
7	300348	长亮科技	1,424,700	14,688,657.00	2.30
8	688667	菱电电控	178,329	14,630,111.16	2.29
9	603313	梦百合	1,376,768	14,456,064.00	2.26
10	002092	中泰化学	2,360,000	14,396,000.00	2.25

5.4 报告期末按债券品种分类的债券投资组合

本基金本报告期末未持有债券。

5.5 报告期末按公允价值占基金资产净值比例大小排序的前五名债券投资明细

本基金本报告期末未持有债券投资。

5.6 报告期末按公允价值占基金资产净值比例大小排序的前十名资产支持证券投资 明细

本基金本报告期末未持有资产支持证券。

5.7 报告期末按公允价值占基金资产净值比例大小排序的前五名贵金属投资明细

本基金本报告期末未持有贵金属投资。

5.8 报告期末按公允价值占基金资产净值比例大小排序的前五名权证投资明细

本基金本报告期末未持有权证。

5.9 报告期末本基金投资的股指期货交易情况说明

本基金本报告期末未投资股指期货。

5.10 报告期末本基金投资的国债期货交易情况说明

本基金本报告期末未投资国债期货。

5.11 投资组合报告附注

5.11.1 本基金投资的前十名证券的发行主体本期是否出现被监管部门立案调查，或在报告编制日前一年内受到公开谴责、处罚的情形

报告期内，本基金投资决策程序符合相关法律法规的要求，未发现本基金投资的前十名证券的发行主体本期出现被监管部门立案调查，或在报告编制日前一年内受到公开谴责、处罚的情形。

5.11.2 基金投资的前十名股票是否超出基金合同规定的备选股票库

本基金投资的前十名股票中，没有超出基金合同规定的备选股票库之外的股票。

5.11.3 其他资产构成

序号	名称	金额（元）
1	存出保证金	442,281.64
2	应收证券清算款	-
3	应收股利	-
4	应收利息	-
5	应收申购款	-
6	其他应收款	-
7	其他	-
8	合计	442,281.64

5.11.4 报告期末持有的处于转股期的可转换债券明细

本基金本报告期末未持有处于转股期的可转换债券。

5.11.5 报告期末前十名股票中存在流通受限情况的说明

本基金本报告期末前十名股票中不存在流通受限情况。

5.11.6 投资组合报告附注的其他文字描述部分

由于四舍五入的原因，分项之和与合计项之间可能存在尾差。

§6 开放式基金份额变动

单位：份

项目	方正富邦金立方一年持有期混合 A	方正富邦金立方一年持有期混合 D	方正富邦金立方一年持有期混合 E
报告期期初基金份额总额	2,132.31	3,299,455.94	1,161,579,713.68
报告期期间基金总申购份额	4,959.77	-	-
减:报告期期间基金总赎回份额	-	-	50,651,045.00
报告期期间基金拆分变动份额(份额减少以“-”填列)	-	-	-
报告期期末基金份额总额	7,092.08	3,299,455.94	1,110,928,668.68

注：总申购份额含转换入份额，总赎回份额含转换出份额。

§7 基金管理人运用固有资金投资本基金情况

7.1 基金管理人持有本基金份额变动情况

本报告期本基金管理人未运用固有资金投资本基金。

7.2 基金管理人运用固有资金投资本基金交易明细

本报告期本基金管理人未运用固有资金投资本基金。

§8 影响投资者决策的其他重要信息

8.1 报告期内单一投资者持有基金份额比例达到或超过 20%的情况

本报告期内不存在单一投资者持有基金份额比例达到或超过 20%的情况。

§9 备查文件目录

9.1 备查文件目录

- (1) 中国证监会核准基金募集的文件；
- (2) 《方正富邦金立方一年持有期混合型证券投资基金基金合同》；
- (3) 《方正富邦金立方一年持有期混合型证券投资基金托管协议》；
- (4) 《方正富邦金立方一年持有期混合型证券投资基金招募说明书》；
- (5) 基金管理人业务资格批件、营业执照；
- (6) 基金托管人业务资格批件、营业执照。

9.2 存放地点

备查文件存放于基金管理人和/或基金托管人的住所。

9.3 查阅方式

投资者可到基金管理人和/或基金托管人的住所免费查阅备查文件。在支付工本费后，投资者可在合理时间内取得备查文件的复制件或复印件。

方正富邦基金管理有限公司

2024 年 1 月 22 日