

证券代码：300595

证券简称：欧普康视

公告编号：2026-008



欧普康视科技股份有限公司

2025 年年度报告

股票代码：300595

2026 年 3 月 28 日

中国·合肥

第一节 重要提示、目录和释义

公司董事会及董事、高级管理人员保证年度报告内容的真实、准确、完整，不存在虚假记载、误导性陈述或者重大遗漏，并承担个别和连带的法律责任。

公司负责人陶悦群、主管会计工作负责人卫立治及会计机构负责人(会计主管人员)王畅、王静、徐玲丽、余停强声明：保证本年度报告中财务报告的真实、准确、完整。

所有董事均已出席了审议本报告的董事会会议。

本报告中如有涉及未来的计划、业绩预测等方面的内容，均不构成公司对任何投资者及相关人士的实质承诺，投资者及相关人士均应对此保持足够的风险认识，并且应当理解计划、预测与承诺之间的差异。

一、国家行业政策的变化和产品法律风险

1、医疗改革政策影响的风险

当前，国家正在推动降低角膜塑形镜的使用成本，部分公立医院已经实施降低角膜塑形镜的产品零售价格的政策，对公司主营产品角膜塑形镜的销售收入和利润已经产生了影响。此外，河北省牵头三明采购联盟已于 2023 年举办了角膜塑形镜的集中带量采购并在参与的区域实施，公司为中标企业之一。虽然实施以来的销售规模很小，暂未对公司业绩产生明显影响，但后续对公司业绩的影响应该是负面的，影响程度具有不确定性。

2、产品使用法律风险

公司主营产品为长期接触体内的眼科光学器具，产品质量以及用户个体差异、使用不当等因素将会导致一定的使用安全风险，若因上述因素造成使用者伤害，可能会引起与公司产品相关的法律诉讼、仲裁，对公司的业务、经营、财务及声誉造成不利影响。

二、高端消费疲软和产品竞争加剧的风险

公司销售收入目前主要来自角膜塑形镜及其相关产品以及眼视光服务。角膜塑形镜使用成本较高，属于高端消费类医疗器械。报告期内，国内高端消费继续呈现疲软态势，如

果这种态势持续，会继续影响公司的经营业绩。此外，角膜塑形镜的注册品牌越来越多，市场竞争加剧。同时，低浓度阿托品、软性减离焦接触镜、功能性框架眼镜、光疗仪等产品也在进入青少年近视防控市场，抢夺市场份额，对公司销售增长造成不利影响。

三、销售区域较为集中的风险

华东地区是公司业务的起始地，占比较高，公司近年来一直在努力提升其他区域的业务量且其他地区的业绩也保持增长，但目前华东地区占总体业绩的份额仍然明显高于其它区域，若华东地区的业务环境发生重大不利变化，将对公司业绩带来不利影响。

四、财务风险

1、毛利率波动风险

公司主要产品角膜塑形镜毛利率相对较高，随着角膜塑形镜市场竞争的加剧，角膜塑形镜的毛利率可能出现下滑，从而影响公司经营业绩。

2、商誉减值风险

公司在部分股权投资中对标的企业的估值高于其净资产，因此产生了一定的商誉。公司入股的企业大部分都是眼科和眼视光行业的企业，虽然整个行业是朝阳行业，但市场需求长期来看是上升的，仍会出现阶段性消费疲软和产品销售瓶颈，从而导致部分入股企业的经营状况达不到预期，造成商誉减值，对公司的当期损益、净资产、持续经营能力等产生不利影响。

五、子公司较多带来的内控管理风险

公司通过新设或非同一控制下合并设立子公司的方式建设营销服务网络以发展当地业务，分、子公司数目不断增加，对公司的管理能力提出了较高要求，如果公司管理水平跟不上，将可能造成不利影响。

公司经本次董事会审议通过的利润分配预案为：以 895,289,123 为基数，向全体股东每 10 股派发现金红利 1.32 元（含税），送红股 0 股（含税），以资本公积金向全体股东每 10 股转增 0 股。

目 录

第一节 重要提示、目录和释义	2
第二节 公司简介和主要财务指标	8
第三节 管理层讨论与分析	12
第四节 公司治理、环境和社会	59
第五节 重要事项	86
第六节 股份变动及股东情况	113
第七节 债券相关情况	125
第八节 财务报告	126

备查文件目录

- 一、载有公司法定代表人、主管会计工作负责人、会计机构负责人签名并盖章的财务报表；
- 二、载有会计师事务所盖章、注册会计师签名并盖章的审计报告原件；
- 三、报告期内在《证券时报》《中国证券报》和巨潮资讯网（<http://www.cninfo.com.cn>）上公开披露过的所有公司文件的正本及公告的原稿；
- 四、以上备查文件备置地点：公司证券事务部。

释义

释义项	指	释义内容
公司、本公司、欧普康视	指	欧普康视科技股份有限公司
国家卫健委	指	中华人民共和国国家卫生健康委员会
中国证监会	指	中国证券监督管理委员会
容诚、容诚会计师、会计师、审计机构	指	容诚会计师事务所（特殊普通合伙）
控股股东、实际控制人	指	陶悦群
律师、天禾律所	指	安徽天禾律师事务所
股东会	指	欧普康视科技股份有限公司股东会
董事会	指	欧普康视科技股份有限公司董事会
《公司法》	指	《中华人民共和国公司法》
《证券法》	指	《中华人民共和国证券法》
角膜接触镜	指	是一种戴在眼球角膜上，用于矫正视力、保护眼睛等用途的镜片。根据材料的软硬通常分为硬性角膜接触镜和软性角膜接触镜等。
软性角膜接触镜	指	角膜接触镜中的类型之一，是需要支撑以保持形状的角膜接触镜，简称软镜。具有矫正屈光不正等用途。具备良好初戴舒适性。
硬性角膜接触镜	指	角膜接触镜中的类型之一，其最终形态在正常条件下不需要支撑即可保持形状的角膜接触镜，简称硬镜。具有矫正屈光不正、角膜散光等用途。具备优良的光学性能，不影响泪液交换，并对不规则角膜（如圆锥角膜）的屈光矫正有良好的效果。
RGPCl/RGP	指	Rigid Gas Permeable Contact Lens 的英文缩写，中文涵义是硬性透气性接触镜。
角膜塑形镜	指	一种特殊的硬性角膜接触镜，用于改变角膜的几何形态，暂时性地改变角膜屈光度。用于提高裸眼视力，具有可逆性、非手术物理矫正近视功能，可以控制或减缓近视发展。
巩膜镜/硬性巩膜接触镜	指	一种采用光学成像原理的硬性巩膜接触镜，用于矫正近视、远视。
高透氧/超高透氧	指	单位厚度的镜片材料允许氧气通过的能力，用透氧系数 DK 值来表示。对于角膜塑形镜，目前执行的行业标准将 DK 值大于 90 的分类为高透氧系数材料。超高透氧材料有着更高的 DK 值，是角膜接触镜材料未来的发展趋势。
等离子体处理	指	物体经过等离子状态的气体照射的过程，可以实现物体的超洁净清洗等效果。该技术可以使角膜塑形镜镜片的湿润性得到改善，能大幅减少镜片的湿润角，显著改善镜片表面湿润性，使配戴舒适性明显提高。
屈光不正	指	屈光不正是指眼在不使用调节时，平行光线通过眼的屈光作用后，不能在

		视网膜上结成清晰的物像，而在视网膜前或后方成像。它包括远视、近视及散光。
泪液交换	指	配戴硬性角膜接触镜时，泪液在镜片和角膜之间流动和排出，完成泪液的新陈代谢。
医疗器械经营许可证	指	企业经营医疗器械的许可证书，由各地食品药品监督管理局依照《医疗器械监督管理条例》的规定审核发放。
医疗器械生产许可证	指	企业生产医疗器械的许可证书，由各地食品药品监督管理局依照《医疗器械监督管理条例》的规定审核发放。
医疗器械注册证	指	医疗器械产品可以上市销售的批准证书，分为一、二、三类，分别由各级食品药品监督管理局审批发放。
I 类（一类）医疗器械	指	风险程度低，实行常规管理可以保证其安全、有效的医疗器械，实行产品备案管理。
II 类（二类）医疗器械	指	具有中度风险，需要严格控制以保证其安全、有效的医疗器械，实行产品注册管理。
III 类（三类）医疗器械	指	具有较高风险，需要采取特别措施严格控制管理以保证其安全、有效的医疗器械，实行产品注册管理。
PMMA	指	聚甲基丙烯酸甲酯，相应的塑料统称聚丙烯酸类塑料，是一种开发较早的重要可塑性高分子材料，具有较好的透明性、化学稳定性。
报告期	指	2025 年 1 月 1 日至 2025 年 12 月 31 日
元/万元/亿元	指	人民币元/万元/亿元

第二节 公司简介和主要财务指标

一、公司信息

股票简称	欧普康视	股票代码	300595
公司的中文名称	欧普康视科技股份有限公司		
公司的中文简称	欧普康视		
公司的外文名称（如有）	AUTEK CHINA INC.		
公司的外文名称缩写（如有）	AUTEK		
公司的法定代表人	陶悦群		
注册地址	合肥市高新区望江西路 4899 号		
注册地址的邮政编码	230088		
公司注册地址历史变更情况	2018 年 6 月，由“合肥市高新区梦园路 7 号”变更为现注册地址。		
办公地址	合肥市高新区望江西路 4899 号		
办公地址的邮政编码	230088		
公司网址	www.orthok.cn		
电子信箱	autekchina@126.com		

二、联系人和联系方式

	董事会秘书	证券事务代表
姓名	施贤梅	刘双
联系地址	安徽省合肥市高新区望江西路 4899 号	安徽省合肥市高新区望江西路 4899 号
电话	0551-62952208	0551-62952208
传真	0551-65319181	0551-65319181
电子信箱	autekcfo@126.com	autekchina@126.com

三、信息披露及备置地点

公司披露年度报告的证券交易所网站	深圳证券交易所（ http://www.szse.cn/ ）
公司披露年度报告的媒体名称及网址	证券时报、中国证券报、巨潮资讯网 （ http://www.cninfo.com.cn ）
公司年度报告备置地点	公司证券事务部

四、其他有关资料

公司聘请的会计师事务所

会计师事务所名称	容诚会计师事务所（特殊普通合伙）
会计师事务所办公地址	北京市西城区阜成门外大街 22 号 1 幢外经贸大厦 901-22 至 901-26
签字会计师姓名	付劲勇、孔振维、杨玉茹

公司聘请的报告期内履行持续督导职责的保荐机构

适用 不适用

公司聘请的报告期内履行持续督导职责的财务顾问

适用 不适用

五、主要会计数据和财务指标

公司是否需追溯调整或重述以前年度会计数据

是 否

	2025 年	2024 年	本年比上年增减	2023 年
营业收入（元）	1,861,147,153.21	1,813,611,324.98	2.62%	1,737,168,463.82
归属于上市公司股东的净利润（元）	479,524,593.37	572,230,427.37	-16.20%	666,599,816.85
归属于上市公司股东的扣除非经常性损益的净利润（元）	408,978,229.08	491,529,464.94	-16.79%	572,324,471.87
经营活动产生的现金流量净额（元）	730,078,196.25	684,906,247.55	6.60%	723,384,241.75
基本每股收益（元/股）	0.5370	0.6408	-16.20%	0.7462
稀释每股收益（元/股）	0.5370	0.6408	-16.20%	0.7462
加权平均净资产收益率	10.03%	12.69%	-2.66%	15.58%
	2025 年末	2024 年末	本年末比上年末增减	2023 年末
资产总额（元）	6,261,176,033.27	6,030,901,444.15	3.82%	5,518,910,590.46
归属于上市公司股东的净资产（元）	4,911,934,616.94	4,697,006,548.89	4.58%	4,351,396,055.09

公司最近三个会计年度扣除非经常性损益前后净利润孰低者均为负值，且最近一年审计报告显示公司持续经营能力存在不确定性

是 否

公司报告期内经审计利润总额、净利润、扣除非经常性损益后的净利润三者孰低为负值

是 否

存在股权激励、员工持股计划的公司，可以披露扣除股份支付影响后的净利润

主要会计数据	2025 年	2024 年	本期比上年同期增减（%）	2023 年
扣除股份支付影响后的净利润（元）	545,707,292.67	606,033,975.35	-9.95%	734,535,257.08

公司报告期末至年度报告披露日股本是否因发行新股、增发、配股、股权激励行权、回购等原因发生变化且影响所有者权益金额

是 否

支付的优先股股利	0.00
----------	------

支付的永续债利息（元）	0.00
用最新股本计算的全面摊薄每股收益（元/股）	0.5356

六、分季度主要财务指标

单位：元

	第一季度	第二季度	第三季度	第四季度
营业收入	478,212,588.13	392,483,441.03	562,095,281.42	428,355,842.63
归属于上市公司股东的净利润	160,278,200.05	89,718,971.98	192,052,456.69	37,474,964.65
归属于上市公司股东的扣除非经常性损益的净利润	147,281,543.93	68,928,873.48	175,553,233.68	17,214,577.99
经营活动产生的现金流量净额	198,073,915.56	117,359,555.61	259,284,011.10	155,360,713.98

上述财务指标或其加总数是否与公司已披露季度报告、半年度报告相关财务指标存在重大差异

是 否

七、境内外会计准则下会计数据差异

1、同时按照国际会计准则与按照中国会计准则披露的财务报告中净利润和净资产差异情况

适用 不适用

公司报告期不存在按照国际会计准则与按照中国会计准则披露的财务报告中净利润和净资产差异情况。

2、同时按照境外会计准则与按照中国会计准则披露的财务报告中净利润和净资产差异情况

适用 不适用

公司报告期不存在按照境外会计准则与按照中国会计准则披露的财务报告中净利润和净资产差异情况。

八、非经常性损益项目及金额

适用 不适用

单位：元

项目	2025 年金额	2024 年金额	2023 年金额	说明
非流动性资产处置损益（包括已计提资产减值准备的冲销部分）	-10,155,779.06	6,631,650.95	4,884,608.36	
计入当期损益的政府补助（与公司正常经营业务密切相关，符合国家政策规定、按照确定的标准享有、对公司损益产生持续影响的政府补助除外）	3,442,821.53	5,917,183.63	4,579,829.28	

除同公司正常经营业务相关的有效套期保值业务外，非金融企业持有金融资产和金融负债产生的公允价值变动损益以及处置金融资产和金融负债产生的损益	82,458,653.77	95,911,214.70	109,317,844.70	主要系理财产品收益。
计入当期损益的对非金融企业收取的资金占用费	26,545.62	16,975.32		
除上述各项之外的其他营业外收入和支出	-6,109,068.63	-10,863,227.68	-8,561,361.43	
其他符合非经常性损益定义的损益项目	9,829,582.67	1,350,006.00		
减：所得税影响额	8,997,474.42	13,476,443.00	14,773,653.50	
少数股东权益影响额（税后）	-51,082.81	4,786,397.49	1,171,922.43	
合计	70,546,364.29	80,700,962.43	94,275,344.98	--

其他符合非经常性损益定义的损益项目的具体情况：

适用 不适用

“其他符合非经常性损益定义的损益项目”主要系对联营企业报表非经常性损益的影响。

将《公开发行证券的公司信息披露解释性公告第 1 号——非经常性损益》中列举的非经常性损益项目界定为经常性损益

项目的情况说明

适用 不适用

公司不存在将《公开发行证券的公司信息披露解释性公告第 1 号——非经常性损益》中列举的非经常性损益项目界定为经常性损益的项目的情形。

第三节 管理层讨论与分析

一、报告期内公司从事的主要业务

公司需遵守《深圳证券交易所上市公司自律监管指引第 4 号——创业板行业信息披露》中的“医疗器械业务”的披露要求

1、公司主营业务

（一）主要业务

公司是一家专业于眼健康和近视防控技术与服务的高新技术企业，公司的主要业务分为“视光产品”和“视光服务”两大板块，发展战略为开发“全视光产品”和拓展“全年龄段视光服务”，通过整合产品与服务，为用户提供一站式、个性化视光服务方案。

（二）主要产品及其用途

公司的产品包括硬性接触镜类及其护理产品、硬镜以外的其它视光产品、其它眼健康产品等，其中主要产品是角膜塑形镜及其护理产品，用于视力矫正和减缓近视加深。角膜塑形镜根据用户的角膜几何形状和屈光度个性化设计制作，通过暂时性地改变角膜形态达到暂时性降低近视度数的效果，用户可以睡觉时配戴，起床后摘下，整个白天裸眼视力清晰。临床研究表明，长期配戴角膜塑形镜可以减少或消除旁中心远视离焦，减缓眼轴的增长，从而显著减缓近视度数的加深。角膜塑形镜已被列入国家卫健委 2024 年 5 月发布修订后《近视防治指南》（2024 年版）和 2019 年 10 月发布（2021 年 10 月更新）《儿童青少年近视防控适宜技术指南》，受到眼科专家和用户的认可。

公司是目前国内及全球领先的角膜塑形镜研发与生产企业。拥有“梦戴维”和“DreamVision”两大角膜塑形镜品牌。其中，“梦戴维”品牌角膜塑形镜已临床应用二十余年，在行业内具有较高知名度与市场影响力；“DreamVision”产品集智能化、个性化、简易化、自动化为一体，在技术上独具一格。公司角膜塑形镜的累计用户已超过 200 万，产品使用效果和用户满意度良好。

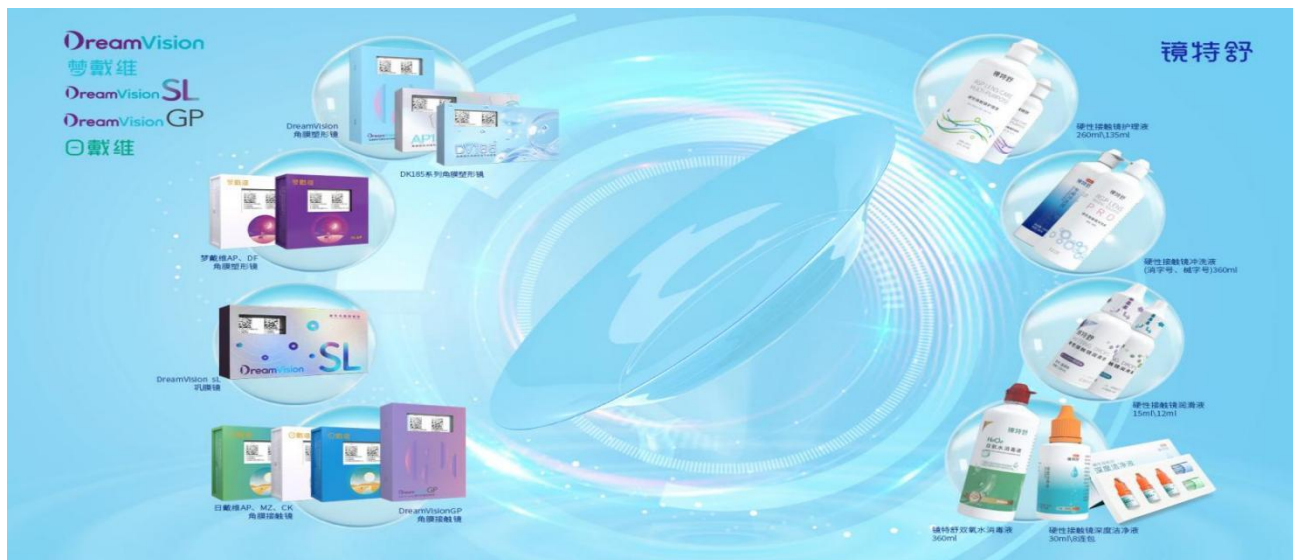

报告期内，公司“DreamVisionSL”巩膜镜实现上市销售；DK 值为 185 的新一代角膜塑形镜（DV185、AP185）获批并上市销售。上述产品均采用公司自产 OVCTEK200 镜片材料，材料的透氧性能在全球已上市同类产品中位居前列。DV185、AP185 为公司现有角膜塑形镜升级换代产品，有助于提升公司核心产品市场竞争力；“DreamVisionSL”巩膜镜为公司新增视光品类，市场潜力较大，有利于丰富公司产品结构、提升盈利能力。此外，公司同期推出复合控近视管理镜片（功能性框架眼镜）、梦戴维润眼落地灯、自产叶黄素、接触镜生理盐水冲洗液、密蒙花雾化液、玻尿酸型及多萃净澈型次抛洗眼液、淡化黑眼圈型与视疲劳型蒸汽水膜眼罩、硬镜清洗仪 CleanUltra、接触镜自动检测仪（诊所检测设备）等多款新产品，“全视光产品”战略稳步推进、持续落地。



报告期内，公司首次获得了食品生产许可证和药品生产许可证，为公司新品类产品的产业化奠定了基础。

（三）产品销售模式

公司采用经销、直销、终端（直营）相结合的模式。在经销方面，公司拥有一批已取得医疗器械经营许可证的经销商，授权他们向某个特定区域，或某些眼视光服务机构销售公司的产品。在直销方面，一些民营视光机构及公司（或子公司）所在区域的非民营医疗机构，由公司或子公司直接供货。在终端（直营）方面，公司拥有一批控股和参股的视光服务终端，这些服务终端从事全面的视光技术服务和全视光产品销售，包括公司自产的产品。

公司为经销商和视光服务机构等客户提供技术培训、规范经营培训、验配技术支持、规范性督查、产品售后服务、安全风险防范协助等全方位专业化服务。

公司主营产品角膜塑形镜等硬性接触镜产品为个性化定制产品，客户通过公司自主开发的订单信息管理系统下达订单。该系统包含产品的设计、生产、质检、物流等环节，客户下单、订单审核、生产计划、产品加工、检验、发货等全流程均可在信息系统完成，实现了生产全流程可追溯管理，保障产品质量与交付效率。

（四）主要业绩驱动因素

公司 2025 年度实现营业收入 1,861,147,153.21 元，较上年同期增长 2.62%，实现归属于上市公司股东的净利润 479,524,593.37 元，较上年同期下降 16.20%，实现归属于上市公司股东的扣除非经常性损益的净利润 408,978,229.08 元，较上年同期下降 16.79%。

下面从收入和利润两个方面分别说明。

（1）收入

（i）按产品分类

公司业务收入主要来自产品销售和医疗服务。产品收入又分为硬性接触镜类产品、护理产品、框架镜等其他视光产品及技术服务、非视光类产品（含医疗耗材、医疗器械批发等）等四大类。本报告期，为了进一步客观、真实反映各项业务的经营情况，参照其他同类医疗机构上市公司，将部分可采用合理估计方式分配至营业成本的装修、租赁（含使用权资产折旧）、折旧等支出，列报为营业成本核算。

硬性接触镜类产品的销售主要来自主营产品角膜塑形镜，本报告期硬镜销售收入同比下降 2.90%。原因与上年度类似，主要有：高端消费持续疲软、功能性框架镜等近视防控

产品分走潜在客户，以及角膜塑形镜竞争加剧。公司在报告期内推出 DK 值为 185 的巩膜镜和超高透氧角膜塑形镜，同时延续往年采取的增加销售和技术支持人员、出台促销政策、推出特色产品和套餐优惠等多种方式，对稳定硬镜的销售收入起到了一定作用。

本报告期护理产品销售收入同比下降 5.99%。主要系公司继续加大推广促销自产护理品，通过购镜片送护理品和自产护理品促销等活动导致护理品总销售收入下降，但自产护理品的占比继续提升，毛利率也继续提高。

本报告期框架镜等其他视光产品及技术服务收入同比增长 19.49%，主要为公司功能性框架镜等非硬镜产品收入以及非医疗机构技术服务收入增加所致。

本报告期非视光类产品收入同比增长 28.71%。主要系并表子公司非视光类医疗器械和耗材的销售收入增加所致。

医疗服务方面，本报告期同比下降 0.35%。主要系并表医疗机构的收入下降所致，其中也包括总部医院 2025 年全年没有院内制剂阿托品的销售，而 2024 年上半年是有的。

(ii) 按销售模式分类

按照销售模式分类，公司收入主要分为经销收入、直销收入和终端收入三类。

本报告期内，终端收入和直销收入同比分别增长 12.53%和 7.04%，增幅高于总体收入，主要是来自并表子公司的影响，其中终端业务收入占比 58.02%，直销收入占比基本持平；而经销收入同比下降 15.17%，销售占比同比下降 5.72%，主要系镜片和护理品经销收入下降所致。

(iii) 按地区分类

本报告期销售收入增幅较大的有华南地区、西南地区，同比增长分别为 36.20%和 29.04%，主要是区域内并表子公司的贡献。另外华东地区销售收入同比下降 4.30%，华北地区销售收入下降 30.15%，主要系区域内产品收入、医疗收入下降所致，其它地区同比变化不大。

本报告期新增香港地区和国外销售收入，但规模较小。

(2) 净利润

本报告期公司归母净利润同比下降 16.20%，低于收入的增长，其主要原因有：

(i) 本报告期毛利率同比下降 1.00%，主要是毛利率较高的硬镜收入下降，毛利率较低的其它产品收入增加，造成利润增加幅度低于收入。

(ii) 本报告期销售费用同比增长 12.86%，主要来自销售人员和技术支持人员的增加，

以及开展各类促销活动等。

(iii) 本报告期管理费用同比增长 17.91%，主要是限制性股票激励分摊费用同比增加所致。

(iv) 本报告期资产减值损失同比增长 34.11%，主要是计提商誉减值准备增加所致。

(v) 本报告期非经常性损益同比下降 12.58%，主要是本期处置长期股权投资产生的投资亏损增加所致。

本报告期公司归母扣非净利润同比下降 16.79%，与归母净利润的下降幅度接近。

2、报告期内公司所属行业的发展阶段、周期性特点以及行业地位等

公司所处行业为眼视光，分为视光产品的研发生产和销售和专业视光服务两大板块，在本节“二、报告期内公司所处行业情况”中已有说明，不再复述。

3、报告期内医疗器械项目的研发、生产及销售情况

报告期内，医疗器械等项目的研发情况如下：

（一）硬镜材料与新材料镜片

(1) 以第二代材料（OVCTEK200）为原料的超高透氧角膜塑形镜已取得注册证并已开始销售。

(2) 第三代硬镜材料（OVCTEK210FX）通过注册检验，已开始临床试验正式入组；巩膜镜（OVCTEK210FXSL）完成注册检验，将进入临床试验阶段。

（二）硬镜护理产品

(1) 医疗器械版双氧水护理液和次抛型硬性接触镜冲洗液完成注册受理，进入技术审评阶段。

(2) 硬性接触镜清洁液、次抛硬性接触镜润滑液等完成注册检验，将进入临床试验阶段。

（三）其他近视防控类产品

(1) 多焦软镜完成临床试验数据统计和临床报告，将进入注册申报阶段。

(2) 子公司欧普视方开展 0.01%和 0.02%低浓度硫酸阿托品滴眼液临床试验，完成中期观察和评估。

(3) 新型近视用光疗仪在预临床试验中。

（四）干眼诊疗产品

(1) 中药熏蒸仪完成开发及用户试用。

(2) 加热式超声雾化器取得 II 类医疗器械注册证并开始销售。

(五) 药品及眼科耗材

(1) 毛果芸香碱滴眼液完成 IND 注册申报，获得药物临床试验批准通知书。

(2) 完成一项药品 API 的实验室研究和原料定型。

(3) 台盼蓝眼用前囊膜染色液完成注册检验，进入临床试验准备阶段。

(六) 普通软性接触镜

(1) 控股子公司多姿医疗软性亲水接触镜（43%日抛透片）取得医疗器械注册证；

(2) 软性亲水接触镜（38%半年抛彩片）提交注册申请，处于体系考核阶段；

(3) 55%日抛彩色片完成注册检验。

(七) 其他有源器械类产品

(1) 白内障光疗仪项目完成动物预实验，正在进行工程样机设计。

(2) 眼视光 OCT 完成样机开发及验证，进行工程样机设计。

报告期内，医疗器械产品生产方面的情况如下：

(一) 硬镜产品：新一代角膜塑形镜（AP185 和 DV185）、巩膜镜已正式投入批量生产，产品质量稳定，产能满足市场需求。

(二) 无菌护理品、眼健康产品、药品：现有生产车间面积约 9000 平方米，分为 6 大独立洁净生产车间共有 9 条生产线，产品质量稳定，产能满足市场需求。

(三) 自产硬镜材料及中和环：目前建有 2 条自产材料生产线、1 条耗材生产线，可以批量生产 OVCTEK100 扣料、OVCTEK200 扣料、双氧水中和环，质量稳定，产能充足。

(四) 机电产品：完成了机电车间的改造和扩建，生产车间面积扩增 1,200 平方米，配备 4 条装配生产线和 3 个质检实验室，新增了多台套装配与检测设备，产能大幅提升。产品质量稳定，产能满足市场需求。

公司已在销售的医疗器械类产品主要是角膜塑形镜等硬性接触镜类镜片和护理产品，其销售情况在本节“1、公司主营业务”中“（四）主要业绩驱动因素”中已有说明，不再复述。

4、报告期内公司专利获得授权情况

公司共有 108 项知识产权（含软著）。报告期内，公司获得发明专利 10 项，实用新型专利 3 项，外观设计 5 项，具体明细如下：

序号	专利名称	授权公告日	专利号	类别
1	一种眼镜片	2025. 1. 28	ZL202211583606. 3	发明专利
2	一种多焦点软性接触镜的光学区设计方法	2025. 2. 14	ZL202110616010. 8	发明专利
3	一种用于双氧水护理液的铂合金中和环及其制备方法	2025. 2. 25	ZL202411719364. 5	发明专利
4	多焦点硬性角膜接触镜及其设计方法	2025. 5. 2	ZL202010605106. X	发明专利
5	一种巩膜镜	2025. 5. 2	ZL201911378879. 2	发明专利
6	一种硬性接触镜试戴片组冲洗装置	2025. 4. 29	ZL202211035235. 5	发明专利
7	采用高压放电等离子体增强低压隔膜电解制备眼镜片消毒液的方法	2025. 6. 3	ZL202211704526. 9	发明专利
8	一种除菌设备	2025. 6. 27	ZL202411675744. 3	发明专利
9	一种受体角膜环钻	2025. 08. 22	ZL202411407907. X	发明专利
10	一种边缘改进型的设计方法	2025. 10. 17	ZL202511067383. 9	发明专利
11	一种平移视觉训练装置	2025. 5. 13	ZL202421250967. 0	实用新型专利
12	一种供体角膜环钻	2025. 9. 26	ZL202422314570. X	实用新型专利
13	一种隐形眼镜智能兆声波清洗仪	2025. 9. 23	ZL202422606976. 5	实用新型专利
14	包装盒（硬性接触镜冲洗液）	2025. 3. 14	ZL202430497854. X	外观设计
15	包装盒（硬性接触镜护理液）	2025. 3. 28	ZL202430497856. 9	外观设计
16	包装盒（硬性接触镜护理液）	2025. 4. 25	ZL202430482095. X	外观设计
17	包装盒（硬性接触镜润滑液）	2025. 5. 16	ZL202430482097. 9	外观设计
18	塑料包装瓶	2025. 8. 5	ZL202430781636. 9	外观设计

二、报告期内公司所处行业情况

公司目前主要从事的业务为眼视光业务，涵盖眼视光产品和眼视光技术服务。其中，公司主营眼视光产品为硬性接触镜类镜片及其护理产品，公司收入的大部分来自该类产品。由于硬性接触镜类镜片及其护理产品均属于医疗器械，因此公司所属的行业为医疗器械业。

硬性接触镜类产品用于视力矫正，其中角膜塑形镜被广泛用于青少年近视防控。由于受长期近距离用眼学习以及电子产品的普及使用，青少年近视率居高不下，发病年龄提前，近视度数增长速度加快，高度近视人数增加，危及国民的眼健康，引起了政府的高度关注，

习近平总书记 2018 年亲自批示过问，中央八部门随后联合印发《综合防控儿童青少年近视实施方案》，国家卫健委发布《近视防治指南》和《儿童青少年近视防控适宜技术指南》，都将角膜塑形镜列为近视防控的有效方法之一。从实际应用来看，2023 年之前，角膜塑形镜长期占据近视防控产品市场主导地位；自 2023 年起，具备减少周边远视离焦等近视防控概念的框架眼镜，凭借其非医疗器械属性带来的宣传管控宽松、配镜网点广泛、产品价格偏低等市场推广优势，销量快速攀升，分流了部分角膜塑形镜潜在用户，导致角膜塑形镜市场推广遭遇增长瓶颈。不过，角膜塑形镜经过十余年临床应用，在视力矫正、减缓近视加深等方面的效果获得专家及用户的普遍认可，仍是多数眼科专家针对青少年近视防控的首选方案。除了角膜塑形镜外，硬性接触镜类中还有一个主要产品—硬性巩膜接触镜，其用于常规视力矫正，由于其极佳的视力矫正效果、配戴舒适、眼表水润，被认为是最好的隐形眼镜，既是复杂角膜形态患者的刚性选择，也是追求更高配戴体验的普通隐形眼镜用户的升级选择。巩膜镜刚进入国内，预计未来用户将以较快速度增长。综合来看，当前硬性接触镜行业整体处于发展瓶颈期，同时具备长期增长潜力。

眼视光服务是以视力健康为核心的专业化服务，主要涵盖定期视力健康检查、视力档案的建立、视力矫正、近视防控、视功能改善、视疲劳与干眼缓解与理疗等内容，服务受众广泛。在发达国家，眼视光是一个独立的学科和行业，眼视光医师和技师属于独立的医疗技术系列，眼视光服务机构多以社区化小型诊所形式运营，与牙科诊所业态相近。在我国，长期以来眼视光属于眼科的一个亚专科，且发展相对薄弱，验光配镜则归为技工类，与钟表修理同属劳动部门管理，未纳入医疗健康行业。改革开放后，现代眼视光学术和技术逐步进入我国，眼视光学科、专业、产品及服务得到逐步发展完善。随着我国经济社会持续发展，知识化、城市化的推进，人们对视力健康的需求日益增长，尤其在国家将青少年近视防控提高到国家战略高度后，眼视光的学术地位快速提升，成为眼科中重要的亚专科之一。近年来，国内越来越多的医学高校在眼科学专业之外开设眼视光医学专业，卫健委也新设立了眼视光医学技师系列，一些城市出现眼视光医院等专业、独立的眼视光服务机构，标志着眼视光正逐步成为一个独立的行业，向发达国家的眼视光业态靠近。行业政策方面，2022 年 12 月 26 日，国家卫健委发布了《诊所备案管理暂行办法》及《诊所基本标准（2022 年版）》，明确了包括眼科诊所在内的诊所设立标准及备案制，是国家层面上首次制定眼科诊所标准和登记办法。2024 年 12 月 26 日，国家卫健委发布了《角膜塑形镜验配技术操作规范（2024 年版）》，对开展角膜塑形镜验配技术的医疗机构提供了科学、

规范的指导。2025 年 12 月 25 日，国家卫健委等 13 部门发布《儿童青少年“五健”促进行动计划（2026—2030 年）》，围绕儿童青少年近视，实施视力健康促进行动。强化 0~6 岁儿童眼保健和视力检查，加强学生视力监测，强调家庭在儿童青少年近视防控中的重要作用，营造良好视觉环境，推动儿童青少年近视率持续下降。因此眼视光服务业将在未来一段时间内继续成长，是一个朝阳行业。

公司的业务具有一定的季节性波动特征。由于公司主营产品角膜塑形镜的用户主要是儿童及青少年学生，且公司眼视光服务业务中近视防控占据较大份额，因此寒暑假期间的业务优于学校上学期间，周末优于非周末。鉴于暑假时间长（通常两个月），第三季度的业务量显著高于其它季度。

在医疗器械行业的硬性接触镜这一细分领域，公司是我国硬性接触镜产业体系的开拓者和领军企业，包括镜片材料和各系列镜片的研发和生产、配套护理产品和安全监控产品的研发和生产、安全验配体系的创立、专业人才的培养等，是首家眼视光研发、生产上市企业。二十五年来，基于公司在眼视光领域持续不断的技术和行业经验积累，研发、生产和销售硬性接触镜类产品得到市场充分的信任，是硬性接触镜细分领域的领导企业。同时，随着硬性接触镜类产品中目前市场规模第一的角膜塑形镜的销量不断扩大，进入这个领域的品牌也在逐年增加，品牌间的竞争也在加剧。公司持续推动角膜塑形技术的升级换代，累计用户超 200 万。“梦戴维”“DreamVision”两个角膜塑形镜品牌具有广大的用户群体和广泛的影响力，在角膜塑形镜品牌不断增多、竞争加剧的环境下，公司的角膜塑形镜仍然保持市场领先地位。报告期内，公司推出采用 DK 值 185 超高透氧材料的新一代角膜塑形镜（AP185、DV185）及巩膜镜（DreamVisionSL），进一步巩固了在硬性接触镜领域的领导地位。其中，“DV185”角膜塑形镜与“DreamVisionSL”巩膜镜于 2025 年 12 月双双入选“安徽省首批‘新质药械’产品目录”，标志着公司相关产品的技术创新性与临床价值获得官方权威认可。此外，随着硬镜护理品实现全面国产化替代，公司在硬性接触镜领域的领导地位将进一步强化，业务规模亦有望持续扩大。

公司的另一项主要业务为眼视光服务，主要依托社区化视光中心及诊所开展运营。在发达国家，此类视光服务机构是视光服务的主要提供者，呈现出“数量多、单个规模小、总体规模大”的特点。在我国，专业视光服务为医院眼科中的一个亚专科，从业人员少，患者就医不方便，社会层面的视光服务需求得不到充分满足，而数量较多的眼镜店则是常规视力矫正产品（如框架镜、隐形眼镜）的零售商，无法为消费者提供专业化的视光解决

方案。公司在国内率先提出社区化专业视光服务体系的模式，并率先开展实践探索。目前，公司已建立了 500 余家社区化视光服务终端，主要提供眼健康检查、视力矫正、近视防控管理、视功能提升训练、视疲劳和干眼理疗等专业化解决方案与个性化服务，旨在让社区居民在家门口就能享受便捷、专业的视光服务。据此，公司不仅是我国社区化视光服务体系的倡导者，目前亦是该领域的领先者。自开展社区化视光服务终端业务以来，终端数量和业务总规模持续增长。目前，公司控股视光终端的业务收入已超过公司总业务收入的一半。可以预计，眼视光服务行业以及公司的眼视光服务板块将会继续保持增长态势。

三、核心竞争力分析

1、硬性接触镜类产品的研发优势

公司历来高度重视研发，“创新领航”是发展纲领之一，不断优化，建立完善的研究创新体系。公司拥有一支在硬性接触镜领域深耕了二十余年的研发团队，拥有一系列与硬性接触镜材料、设计和生产相关以及配套眼视光相关技术的完全自主知识产权，已取得了角膜塑形镜、硬性角膜接触镜、硬性巩膜接触镜、硬性接触镜护理液、润滑液、冲洗液及试纸类产品注册证，实现了高透氧和超高透氧硬镜原材料的自产。公司经过多年经营，积累了大量的产品临床使用经验和数据，为公司不断进行技术研发、产品创新和工艺提升提供了市场化导向支持和方向引领，保持同行业市场竞争领先地位。近两年，公司加速推进“全视光产品”战略，加强了硬镜之外的其它视光产品的研发，已形成了硬性接触镜、多焦点软镜、近视防控用框架眼镜等近视防控产品矩阵，同时还在积极开发视功能、视疲劳、干眼、眼健康、滴眼药剂等产品，部分产品已成功上市。在自主研发新产品之外，公司将继续通过委托开发、合作开发、投资并购等方式扩大产品与技术范围，为公司未来的发展提供新技术新产品。

报告期内，公司持续开展科研立项，引进高素质研发人员，扩建研发实验室，并对研发体系进行深化改革，体现了公司对技术创新的高度重视以及对未来发展的长远规划。

2、硬性接触镜类产品优势

公司是国内角膜塑形镜等硬性接触镜类产品这一细分领域的领军企业，在这一领域深耕二十余年，有着丰富的行业经验、庞大的用户数量、强大的研发和技术支持团队、领先的生产规模和设备。与同类产品相比，公司的角膜塑形镜产品具有以下优势：

（一）矫正度数范围较广。公司的角膜塑形镜允许近视降幅最高为 600 度，较市场同类产品高（通常为 500 度及以下）。

（二）个性化设计加工能力强。公司研发实力领先，镜片个性化设计和制作经验丰富，可以及时解决用户的疑难问题。同时，镜片的各项允许参数区间较大，能够最大程度地实现参数设计的个性化。

（三）镜片性能优势和镜片材料自产的稳定供给及成本优势。公司推出的 DK185 系列塑形镜和巩膜镜，在透氧性能上超过其它品牌，对于夜戴的角膜塑形镜和较厚的巩膜镜非常重要，具有性能优势。公司的镜片材料已实现自产，不仅供应稳定，同时成本也较外采降低。

（四）独创的智能设计及简易验配技术。DreamVision 镜片拥有智能设计与自动调节参数、验配简单、全自动生产等优势，大幅缩短了验配人员的验配耗时。

（五）真正意义上的一对一定制。镜片全部为接到订单后制作，不使用库片，是真正意义上的个性化定制，同时，交货及时、稳定。对于客户的特殊加急需求，公司提供了有偿加急服务。

公司同时拥有最完整的硬镜材料和硬镜护理产品体系，包括护理液、湿润液、冲洗液、深度清洁液、双氧水消毒液等品类。

3、技术培训体系优势

公司的主要产品硬性接触镜及其它视光产品普遍具有非常强的个性化特征，成功率、效率、客户满意度与视光技术人员的技能有着很强的关联性，高水平技术人员的培养是企业发展的重要因素。公司经过多年的经验积累，创立了一套健全的技术培训体系，为经销商、医疗机构等相关从业人员提供持续、系统的培训。

公司全资设立的“欧普康视眼视光技术培训学校”，不但开展产品方面的培训，还对公司眼视光从业人员进行系统化的职业培训。欧普康视眼视光技术培训学校获得了国家职业技能认定资格，并和二十余家具有眼视光专业的高校达成校企合作关系。报告期内，欧普康视眼视光技术培训学校被授予安徽省“技能人才自主评价走在前列的规范企业”。

4、品牌优势

公司经过多年经营和专注发展，品牌知名度、美誉度逐年提升。旗下已拥有“梦戴维”“DreamVision”“日戴维”“华锥”“镜特舒”“梦视清”等多个产品类商标品牌和“欧普眼视光”“康视眼科医院”等机构类商标或商号品牌。多元化的产品矩阵和卓越的服务品质等共同构筑了公司的品牌壁垒，赢得了市场的认可与信赖。

5、人才优势

经过二十多年发展，公司形成了一支专业配置完备、年龄结构合理、工作经验丰富、创新意识较强的产品研发、技术培训和销售团队，专业涵盖光学、机械、电子、计算机、化学/化工、医学、药学、管理等多个学科，年龄结构以中青年为主，年富力强，富于创新精神。尤其是建立了一支敢于创新、勇于实践，并坚持“开门”做研发的老中青相结合的创新研发梯队。为公司持续研发创新提供强大的人力支撑，是同类企业难以短时间获取的宝贵资源。

6、完善的综合营销服务网络优势

经过二十多年的布局，公司已形成了完整的营销及售后服务网络，覆盖全国三十余省市。通过经销与直销结合，灵活覆盖公立机构、民营医院及其他视光终端，同时控股与参股视光终端协同效应显著，自有视光服务终端与合作伙伴形成互补，既扩大市场份额，又通过标准化服务强化品牌口碑，实现市场深度渗透。

7、抗风险能力优势

硬性接触镜产品的风险主要体现在产品质量控制和使用的安全性上。

公司始终将产品使用的安全放在首位，从公司组建运营之初就以“安全第一”为核心经营理念，构建风险防控体系，包括产品质量、规范经营、专业验配培训和指导、客户使用跟踪管控等重要环节。此外，在研发和生产硬性接触镜产品的同时，同步开展安全辅助类产品的研发推广，已推出硬镜综合检测仪、硬镜试戴片组消毒盒、角膜状态实时监控仪等多款产品。

在质量管控方面，公司成立的由研发、生产、质检、医学、销售等各部门主要领导参与的质量控制管理委员会有效运行，依据各级法规要求及时协同处理各类内审和客户反馈问题。在合作监督方面，公司对经销商资质和人员能力有严格要求，对验配环节的适用人群、症状、检查项目、评估方法和标准做出严格规定，坚持“能用则用，不能用坚决不用”等原则。在实时的技术支持方面，定期或应市场需求安排技术人员赴各医疗单位进行现场技术指导，通过电话、网络、视频等各种渠道提供即时的技术咨询，解决疑难问题。在配后服务方面，公司设计开发了用户管理和沟通、配后服务指导和监控体系，包括注意事项推送、定期复查提醒、规范护理、按时更换产品等重要风险防控节点。公司坚持实施不良事件上报制度，同时建立“验配终端的不良反应防控与治疗指导”体系。风险防范体系的完善使公司抵抗风险的能力持续提高。

8、扩张发展的综合优势

眼视光产业在中国仍处于发展期，角膜塑形镜是初期推动眼视光产业发展的主要动力，新的视光产品的进入将推动产业的持续发展。公司是国内首家专注于角膜塑形镜研发生产的眼视光科技企业，自有资金充足，融资能力较强，品牌影响力较高，同时拥有研发和生产全视光产品的人才和实力，形成了在眼视光行业内扩张发展的综合优势，在引进技术、人才，以及投资并购等方面占据较为有利的位置。公司自上市以来，已经投资了一批新产品研发造型公司和眼视光服务型公司，形成了一支专业的投资队伍，积累了宝贵的经验，为后续的高质量发展打下了良好基础。

四、主营业务分析

1、概述

2025 年度，公司继续按照董事会制定的全视光发展战略，在视光产品和视光服务两个主要板块持续创新和实干，在高端消费仍然乏力和主营产品竞争持续加剧的大环境下仍然保持了较好的盈利水平，下面是具体分类总结。

（一）产品和技术升级

按照 2025 年度报告中制定的经营计划并根据市场的变化适当调整，取得了以下进展，包括：

（1）以第二代材料（OVCTEK200）为原料的超高透氧角膜塑形镜取得注册证并进入市场销售。

（2）完成了超高透氧 OVCTEK200 的产线建设，已实现量产。

（3）以第三代硬镜材料（OVCTEK210FX）为原料的角膜塑形镜已进入临床试验阶段，

（5）完成双氧水护理液中和环制作技术和产品性能的升级，注册进入技术审评阶段。

（6）次抛型冲洗液、洗眼液、多萃洗眼液上市。

（7）取得食品生产许可证，自产蓝莓叶黄素酯压片糖果上市销售。

（8）完成巩膜镜检测仪的开发，已上市销售。

（9）近视光疗仪项目开展临床预试验。

（10）完成特色雾化液和中药雾化器产品开发。

（11）加热式超声雾化器取得 II 类医疗器械注册证并开始销售。

（12）子公司欧普光电完成大路灯开发，通过儿童青少年学习用品近视防控卫生用品认证，已上市销售。

(13) 完成智能全自动反转拍开发，目前进行产品功能验证。

(14) 全新视光客户服务系统覆盖视光检查、接触镜验配、框架镜验配、干眼诊疗、视功能训练等核心场景，贯穿诊疗、随访至售后全流程，已在部分自营终端使用。

(15) 基于大模型技术打造“小欧 AI 老师”，整合公司多年技术与实践经验，为一线人员提供专业支持与技术问题解答。

(16) 公司智能仓库建成并投入使用。

(17) 控股子公司多姿医疗：软性亲水接触镜（43%日抛透片）取得注册证；软性亲水接触镜（38%半年抛彩片）提交注册申请；55%日抛彩色片完成注册检验。

(18) 完成白内障光疗仪原理样机开发和动物活体实验。

(19) 完成非接触脊柱测弯仪开发，将提交注册检验。

(20) 完成眼视光 OCT 样机开发及验证，正在进行工程样机设计。

2025 年度，公司新获授权发明专利 10 件、实用新型专利 3 件、外观设计 5 件，取得食品生产许可证和药品生产许可证。此外，公司通过阶段性评审，继续持有“合肥市近视控制工程研究中心”“安徽省企业技术中心”“合肥市企业技术中心”“安徽省视觉系统生物材料及装备工程研究中心”四大省市级创新研发平台以及一个联合共建学科重点实验室。

（二）生产设施及产能增加

2025 年度，公司生产设施及产能提升方面的进展包括：

(1) 完成视光研发生产基地二期的扫尾工程并通过验收。

(2) 镜片材料及镜片生产

(i) 建成 2 条自产材料生产线，实现了超高透氧镜片材料（OVCTEK200）的量产。

(ii) 新增扣料加工及自动送料设备，产能增加约 2 倍。

(iii) 建成巩膜镜生产线 2 条，实现量产。

(iv) 完成硬镜科研产品专用加工区域改造。

(3) 护理产品和配镜辅助产品的生产

(i) 新增大瓶型护理品第 2 条机器人全自动包装线并投产，效能大幅提升。

(ii) 新增预灌封式产品生产线 1 条并投产。

(iii) 完成护理品全自动生产线与立体自动化仓库对接及量产。

(4) 药品及眼健康产品

(i) 完成药品生产许可（滴眼剂）检查验收并获证。

(ii) 食品洁净车间及食品产线正式投入使用，完成食品蓝莓叶黄素酯压片糖果生产线 1 条，蓝莓叶黄素酯压片糖果量产上市。

(iii) 新增 BFS 灌封一体式产品生产线 1 条，完成次抛型洗眼液量产。

(5) 机电产品

完成机电生产车间改造扩建并正式投入使用，改造后生产车间面积扩至 1200 余平方米，设有机电和有源医疗器械生产车间，产量显著提升，产品质量保持稳定，供货保障能力显著增强。

(三) 产品营销

2025 年度，高端消费继续乏力，加上功能性框架眼镜分走部分市场和角膜塑形镜品牌增多带来的竞争加剧等多重因素影响，公司产品销售价格及销量、视光服务业务的拓展都受到严峻的挑战。公司通过多重措施的组合，虽实现了销售收入的小幅增长，但净利润有所下滑。公司采取的主要措施包括：

(1) 大力推广具备竞争优势的新产品。公司抓住新产品优势，全力推广市场上材料透氧系数最高（DK 值 185）的新一代角膜塑形镜和巩膜镜，受到专家和用户的认可和欢迎，销量正在逐步提升。

(2) 针对高端消费疲软，推出普惠性角膜塑形镜，同时继续推广套餐优惠方案，减少用户的支出，其中采购镜片送护理品的活动受到普遍欢迎。

(3) 丰富近视防控产品矩阵，推出集减离焦和降对比度为一体的复合控近视管理镜片，增加用户的选择性，满足不适合或不愿意使用角膜塑形镜用户的需求。同步加强眼健康产品的推广销售，非硬镜类视光产品的销量和占比继续提升。

(4) 利用品质优势和促销政策，进一步提升自产护理产品的销售占比，护理品的毛利继续提升。

(5) 进一步加强了总部线上销售团队的建设和营销推广，总部线上直销业绩明显提升，同时启动了跨境电商销售，进一步拓宽产品销售渠道，扩大市场辐射范围。

除了上述产品营销举措外，公司继续以学术推广和技术支持带动销售，2025 年度完成的相关活动包括：

(1) 进一步强化了产品技术支持和技术指导力度，技术支持工作全面覆盖公司所有产品品类的销售领域。在帮助和指导合作机构解决技术问题的同时，更加注重技术规范性

要求。另外，公司还推出了根据客户具体培训需求定制培训内容的服务，为大客户量身打造专项培训与考核，全方位促进合作机构专业能力的提升。利用上半年度和下半年度（分别于 5 月和 10 月启动）开展了 32 场“智慧视光万里行”等专项行动，赋能合作伙伴技术能力的提升，协同解决技术问题。全年共计完成 1208 场到点技术支持，参训人员超过 10500 人，有效提升了合作伙伴对公司产品的技术应用能力和服务水平。

（2）欧普康视眼视光技术培训学校累计举办各类培训班 35 场次，培训总人次超 16000 人。包括初级角膜塑形镜培训班 9 期、中级角膜塑形镜培训班 1 期、巩膜镜专项培训班 9 期，累计线下专项技术培训 611 人次，此外，分校围绕眼视光专项技术和各子公司的优势项目展开了大量的实用性技术的培训工作。

（3）第四季度在欧普眼视光终端体系启动了“欧普眼视光大师工作室”，经过综合遴选，已在苏皖两地确定首批 15 位视光大师工作室建设。旨在塑造欧普眼视光的专业形象，更能通过“师带徒”的传承模式，批量培养技术骨干，为区域眼视光行业的可持续发展提供人才保障。

（4）作为国家职业技能等级评价机构，公司获批成为安徽省首家眼镜验光师特级技师评聘试点单位。特级技师团队的组建与评聘，为技术技能革新、技术流程专业化、标准化，以及技术人才的传帮带工作拓展了新的形式和方法。

（5）公司坚持学术引领与市场渗透并行，以行业顶级展会与定制化学术活动为核心抓手。全国层面，深度参与三大核心平台：第二十五届国际眼科学与视光学学术会议

（COOC2025）、CCOS 全国眼科年会及上海眼镜展、北京眼镜展，集中发布超高透氧角膜塑形镜、DreamVisionSL（DVSL）巩膜镜等新品，同步披露 DK185 超高透氧材料的临床应用成果，构建品牌学术影响力；省级层面，联动地方学会与医疗机构开展特色学术活动，在河北、湖北、湖南、广东、云南等多省份举办近视防控研讨会暨 DK185 新产品发布会，打通学术资源下沉通道，打造区域新品推广标杆案例。

（6）利用订单系统大数据优势进行数据统计和分析，上半年完成对 16,791 名配戴公司角膜塑形镜产品 10 年的用户的近视控制效果数据统计与分析，形成并发布效果有效性的大数据研究报告，为产品销售提供强有力的循证支撑。

（7）参与眼镜行业年度大会，包括上海国际眼镜展、北京国际眼镜展，深度介入并开拓与传统眼镜行业的合作和交流，并同步发出全视光产品合作伙伴招募、“欧普眼视光”品牌加盟招募等方案。

(8) 依托视频号、公众号等媒体平台，面向 B 端、C 端发布数百篇科普推广和品牌营销作品。

(9) 持续推进校企合作项目，暑期院校研修班积极吸纳更多优质校企合作伙伴，为人才梯队建设和行业标准输出奠定坚实基础。新增福州医科大学、滁州城市职业学院等 6 所合作院校，校企合作院校总数已增至 24 所。

(10) 强化技术人员的自主学习平台搭建和内容更新，借助视频号这一高效传播渠道，将眼健康科普知识普及至全国范围。“欧普微课堂”新增 15% 的新课内容，涵盖了巩膜镜验配技巧、视功能分析、视功能拓客营销等内容，为终端客户提供了更为便捷、高效的学习途径，注册会员数量达到 13554 人，较去年同期增长了 28.9%。2025 年 7 月，新打造的“OVCTEK 临研动态”技术公众号平台上线，通过临床观察总结和案例介绍等形式进一步扩展技术维度

(11) 新开发的“远程验配支持系统”能实现针对合作伙伴实时技术支持需求的快速响应。该系统自 6 月份上线，是对技术覆盖相对薄弱区域的技术支持工作重点补充，目前已解决 20 余例客户的技术支持需求。10 月，启动搭建“小欧”智慧平台工作，利用 AI 工具辅助技术支持和产品咨询等工作，目前与公司产品和技术相关的互动问答准确率可达 90% 以上。

(四) 视光服务业务

2025 年度，公司继续推动视光服务业务的拓展，包括扩增服务内容、扩大业务规模、提升连锁化经营水平、提高从业人员专业技能等，具体工作内容如下：

(1) 针对控股终端普遍集中在硬镜业务的特点，全面拓展控股终端硬镜以外的业务，如非硬镜类近视防控方案和产品、视功能提升方案和产品、干眼理疗、其它眼健康服务和产品等，硬镜以外的服务和产品收入持续增加。

(2) 通过新建和投资，在严格可行性分析的基础上继续增加控股、参股视光服务终端的数量，同时，通过关停并转优化存量视光终端的质量。2025 年度，控股和参股视光终端数量增加 40 余家，控股终端业务收入在公司总收入中的占比继续提升。

(3) 推进招商加盟业务，通过吸收达到条件的视光终端加盟“欧普眼视光”体系，扩大品牌覆盖面，增加业务合作伙伴，培育后续投资标的，2025 年，新增加盟视光终端 19 家。

(4) 推进连锁化建设，全面修订了“欧普眼视光”连锁终端新员工培训手册、连锁规范化手册等相关终端手册，提升新员工专业能力、服务水平及标准化作业，为顾客提供更优质的眼视光服务。继续推广统一的视光终端业务管理系统，自营终端已全部覆盖，非自营终端也在逐步覆盖。

(5) 提升从业人员业务技能。成功举办第三届“欧普眼视光杯”视光技能大赛，来自全国的 1249 名视光从业者参赛。欧普康视眼视光技术培训学校设立眼镜验光、眼镜定配工、儿童青少年近视防控技术考证认定基地，2025 年共有 154 名眼视光技术人员顺利通过职级晋升考核。

(6) 集采扩容和强化商品管理。集中采购规模继续扩大，降低终端商品采购成本。通过商品组合科学规划和采购风控管理，大幅降低全国视光服务终端库存风险。

(7) 营销赋能。利用新媒体工具赋能视光服务终端，通过私域建立品牌社群，邀请用户加入，定期举办社群活动，增强用户归属感，提高用户满意度和转化率，并在美团、抖音、高德等平台扩大入驻和投入，拓展 O2O 业务，2025 年该业务获得大幅增长。

(五) 生命健康类创新企业投资与管理

2025 年度，公司继续在生命健康领域布局和投资，完成以下工作：

(1) 投资了在 AOSLO、自动驾驶激光治疗设备等领域处于国内领先水平的研发企业南京博视医疗科技有限公司。

(2) 投资了眼科诊断与治疗设备公司深圳市定视生物医疗科技有限公司。

(3) 安徽善泓创业投资合伙企业（有限合伙）投资了难治性痛风的创新医疗器械企业安徽恰瑞生物科技有限公司。

(4) 安徽善泓创业投资合伙企业（有限合伙）投资了强脉冲干眼治疗设备与眼科高端耗材研发企业千目（天津）生物科技有限公司。

(5) 与青岛雷神科技，江苏汇鼎光学成立合资公司，完成 AI 音频眼镜的开发并上市销售。

此外，欧普康视生命健康孵化产业园已纳入了“科大硅谷”的政策支持范围，“科大硅谷”是安徽省重点支持的技术创新和产业化平台，与“科大硅谷”深度融合将使公司有机会参与国际化高水平生命健康项目的投资和合作。

除新投资项目外，公司及公司参与出资的基金已投的企业也有很多可喜进展，包括：

(1) 广州卫视博的高度近视后巩膜加固系统完成多中心临床试验入组。

(2) 杭州目乐签约杭州临安区，落地校园视力检测项目，打造近视筛查“临安模式”。

(3) 江苏汇鼎的自由环曲面镜片研发成功并投产销售。

(4) 上海瑞影取得角膜内皮细胞显微镜和生物测量仪医疗器械注册证。

(5) 深圳定视的角膜交联仪提交 NMPA 医疗器械注册申报。

(6) 合肥哈工艾斯德康取得 32 通道脑机接口医疗器械注册证；孤独症产品完成 100 余例多中心临床试验。

(7) 南京恒道医药 80000 平扬州天平工厂全面投入研发生产使用，涵盖中药、化药、医疗器械等十多个产品线。

(8) 天津千目取得眼科强脉冲光治疗仪医疗器械注册证；微创青光眼引流系统临床入组超 150 例。

(9) 广州博鑫医疗的冠脉旋磨项目提交 NMPA 医疗器械注册申报。

(10) 麦得科科技的 MPL 产品获得澳大利亚注册证，并提交 NMPA 医疗器械注册申报。

(11) 上海奥朋医疗的血管介入手术机器人耗材提交 NMPA 医疗器械注册申报。

(12) 杭州迪视医疗的眼科手术机器人提交 NMPA 医疗器械注册申报。

(13) 安徽恰瑞生物的尿酸吸附灌流器提交 NMPA 医疗器械注册申报。

(14) 西安蓝极医疗取得 200W 蓝激光手术设备的医疗器械注册证，完成产品线从 30W、150W、200W 的布局。

(15) 君合盟生物开展重组 A 型肉毒素针对成人中重度眉间纹、重组人生长激素注射液针对儿童生长激素缺乏症与重组 A 型肉毒素针对成人上肢痉挛的 III 期临床试验。

(16) 合肥星眸生物的针对湿性黄斑病变的全球首个 AAV 双抗基因药物启动 II 期临床试验。

(17) 景泽生物的首款产品 JZB30（泽盼喜®）于 4 月获批上市（国产首个 rhFSH 冻干粉针生物类似药），该企业已申报港股上市。

2、收入与成本

(1) 营业收入构成

营业收入整体情况

单位：元

	2025 年	2024 年	同比增减
--	--------	--------	------

	金额	占营业收入比重	金额	占营业收入比重	
营业收入合计	1,861,147,153.21	100%	1,813,611,324.98	100%	2.62%
分行业					
硬性接触镜行业	981,502,668.25	52.73%	1,018,961,876.94	56.18%	-3.68%
医疗服务行业	362,135,170.72	19.46%	363,420,376.09	20.04%	-0.35%
其它视光与专业服务	421,861,875.76	22.67%	353,066,335.87	19.47%	19.49%
非视光&其它	95,647,438.48	5.14%	78,162,736.08	4.31%	22.37%
分产品					
硬性接触镜	739,886,612.60	39.75%	761,959,025.08	42.01%	-2.90%
护理产品	241,616,055.65	12.98%	257,002,851.86	14.17%	-5.99%
医疗收入	362,135,170.72	19.46%	363,420,376.09	20.04%	-0.35%
框架镜等其他视光产品及技术服务	421,861,875.76	22.67%	353,066,335.87	19.47%	19.49%
非视光类产品	85,246,568.49	4.58%	66,233,231.59	3.65%	28.71%
其他业务收入	10,400,869.99	0.56%	11,929,504.49	0.66%	-12.81%
分地区					
东北地区	106,884,009.69	5.74%	108,600,711.61	5.99%	-1.58%
华北地区	54,522,245.47	2.93%	78,053,581.48	4.30%	-30.15%
华东地区	1,060,497,099.72	56.98%	1,108,181,666.34	61.10%	-4.30%
华南地区	112,834,751.96	6.06%	82,843,290.97	4.57%	36.20%
华中地区	160,907,842.23	8.66%	140,537,227.93	7.75%	14.49%
西北地区	85,511,692.97	4.59%	78,938,566.59	4.35%	8.33%
西南地区	279,308,205.22	15.01%	216,456,280.06	11.94%	29.04%
港澳台地区	93,043.56	0.00%			
国外地区	588,262.39	0.03%			
分销售模式					
经销业务	507,568,172.47	27.27%	598,307,001.96	32.99%	-15.17%
直销业务	273,774,635.63	14.71%	255,765,072.49	14.10%	7.04%
终端业务	1,079,804,345.11	58.02%	959,539,250.53	52.91%	12.53%

(2) 占公司营业收入或营业利润 10%以上的行业、产品、地区、销售模式的情况

适用 不适用

单位：元

	营业收入	营业成本	毛利率	营业收入比上年同期增减	营业成本比上年同期增减	毛利率比上年同期增减
分行业						

硬性接触镜行业	981,502,668.25	168,048,493.26	82.88%	-3.68%	-11.63%	1.54%
医疗服务行业	362,135,170.72	153,375,158.21	57.65%	-0.35%	22.33%	-7.85%
其它视光与专业服务	421,861,875.76	117,323,999.23	72.19%	19.49%	10.40%	2.29%
分产品						
硬性接触镜	739,886,612.60	80,802,505.04	89.08%	-2.90%	-9.32%	0.77%
护理产品	241,616,055.65	87,245,988.22	63.89%	-5.99%	-13.67%	3.21%
医疗收入	362,135,170.72	153,375,158.21	57.65%	-0.35%	22.33%	-7.85%
框架镜等其他视光产品及技术服务	421,861,875.76	117,323,999.23	72.19%	19.49%	10.40%	2.29%
分地区						
华东地区	1,060,497,099.72	285,230,294.23	73.10%	-4.30%	11.31%	-3.78%
西南地区	279,308,205.22	107,757,730.60	61.42%	29.04%	5.90%	8.43%
分销售模式						
经销业务	507,568,172.47	176,005,781.87	65.32%	-15.17%	-17.46%	0.96%
直销业务	273,774,635.63	68,896,293.09	74.83%	7.04%	9.98%	-0.68%
终端业务	1,079,804,345.11	267,740,785.91	75.20%	12.53%	30.33%	-3.39%

公司主营业务数据统计口径在报告期发生调整的情况下，公司最近 1 年按报告期末口径调整后的主营业务数据

适用 不适用

(3) 公司实物销售收入是否大于劳务收入

是 否

行业分类	项目	单位	2025 年	2024 年	同比增减
硬性接触镜	销售量	片	626,518.00	666,247.00	-5.96%
	生产量	片	675,201.00	704,069.00	-4.10%
	库存量	片	38,791.00	35,442.00	9.45%
	采购量	片	25,265.00	26,295.00	-3.92%

相关数据同比发生变动 30% 以上的原因说明

适用 不适用

(4) 公司已签订的重大销售合同、重大采购合同截至本报告期的履行情况

适用 不适用

(5) 营业成本构成

行业和产品分类

单位：元

行业分类	项目	2025 年	2024 年	同比增减
------	----	--------	--------	------

	金额	占营业成本比重	金额	占营业成本比重	
硬性接触镜行业	168,048,493.26	32.78%	190,173,223.87	39.51%	-11.63%
医疗服务行业	153,375,158.21	29.92%	125,373,540.61	26.05%	22.33%
其它视光与专业服务	117,323,999.23	22.89%	106,268,491.92	22.08%	10.40%
非视光类&其它	73,895,210.17	14.41%	59,501,687.45	12.36%	24.19%

单位：元

产品分类	项目	2025 年		2024 年		同比增减
		金额	占营业成本比重	金额	占营业成本比重	
硬性接触镜	材料成本	50,322,849.67	62.28%	60,547,372.24	67.95%	-16.89%
硬性接触镜	人工成本	18,294,002.57	22.64%	17,715,830.34	19.88%	3.26%
硬性接触镜	制造费用	11,177,728.13	13.83%	9,687,902.59	10.87%	15.38%
硬性接触镜	运输费用	1,007,924.67	1.25%	1,156,975.76	1.30%	-12.88%

说明：

硬性接触镜-材料成本包含子公司销售其他品牌硬性接触镜的销售成本。

本报告期硬性接触镜一材料成本下降主要系本期使用自产原材料比例进一步提高，且其成本较低所致。

(6) 报告期内合并范围是否发生变动

是 否

详见第八节 财务报告 九、合并范围的变更。

(7) 公司报告期内业务、产品或服务发生重大变化或调整有关情况

适用 不适用

(8) 主要销售客户和主要供应商情况

公司主要销售客户情况

前五名客户合计销售金额（元）	131,098,746.66
前五名客户合计销售金额占年度销售总额比例	7.04%
前五名客户销售额中关联方销售额占年度销售总额比例	0.00%

公司前 5 大客户资料

序号	客户名称	销售额（元）	占年度销售总额比例
1	客户 1	60,545,055.63	3.25%
2	客户 2	24,787,041.95	1.33%
3	客户 3	17,788,196.96	0.96%

4	客户 4	14,026,426.32	0.75%
5	客户 5	13,952,025.80	0.75%
合计	--	131,098,746.66	7.04%

主要客户其他情况说明

适用 不适用

公司主要供应商情况

前五名供应商合计采购金额（元）	55,775,061.47
前五名供应商合计采购金额占年度采购总额比例	11.86%
前五名供应商采购额中关联方采购额占年度采购总额比例	0.00%

公司前 5 名供应商资料

序号	供应商名称	采购额（元）	占年度采购总额比例
1	供应商 1	15,748,601.76	3.35%
2	供应商 2	13,398,819.28	2.85%
3	供应商 3	10,806,739.50	2.30%
4	供应商 4	9,505,496.19	2.02%
5	供应商 5	6,315,404.74	1.34%
合计	--	55,775,061.47	11.86%

主要供应商其他情况说明

适用 不适用

报告期内公司贸易业务收入占营业收入比例超过 10%

适用 不适用

3、费用

单位：元

	2025 年	2024 年	同比增减	重大变动说明
销售费用	520,695,506.11	461,360,166.80	12.86%	
管理费用	128,800,635.91	109,237,358.49	17.91%	
财务费用	11,649,563.10	8,153,476.88	42.88%	主要系本期公司银行存款利息收入减少所致
研发费用	43,866,105.52	42,277,748.21	3.76%	

4、研发投入

适用 不适用

主要研发项目名称	项目目的	项目进展	拟达到的目标	预计对公司未来发展的影响
硬性接触镜材料	开发自产镜片原材料，更新综合性能新材料	完成三代镜片材料开发：第一代已成为主要自用材料；第二代已应用；第三代材料镜片通过注册检验，进入临床试验	不断推出特色镜片材料，提升竞争力	掌握材料开发核心技术，减少外购，降低成本
超高透氧角膜塑形镜	推出新材料角膜	已取得注册证并上市	推出透氧性更优产	产品升级，提升销售

	塑形镜		品,提升安全性与竞争力	收入
吹灌封系列护理产品	推出自产新产品	次抛型产品上市;系列护理产品进入中试稳定性考察	满足市场对小包装护理产品的需求	丰富产品线,提升竞争力与销售收入
双氧水消毒液	推出新产品	自研自产镀膜工艺升级并掌握,注册进入技术审评阶段	为硬镜用户提供日常护理自产新品	丰富产品线,提升竞争力与销售收入
硬镜清洁液	推出新产品	器械版进入临床试验阶段	为硬镜用户提供日常护理自产新品	丰富产品线,提升竞争力与销售收入
精适减离焦框架镜	推出个性化定制减离焦框架镜	第四代复合调控功能框架镜完成联合开发并上市	为不能使用接触镜者提供防控新选择	丰富产品矩阵,提升竞争力与销售收入
滴眼液药品	推出新产品	2个品种稳步推进,1个取得IND批件;新增1项原料开发突破	推出眼科用滴眼剂	进入滴眼剂药品产业,提升竞争力与销售收入
叶黄素开发	推出新产品	首款食品完成开发取证;保健类食品快速开发中	推出自产眼健康新产品	丰富产品线,提升竞争力与销售收入
有源器械:清洗仪、加热式雾化器	推出新产品	加热式雾化器取得注册证	清洗仪用于硬镜日常护理;雾化器用于干眼及视疲劳缓解	丰富产品线,提升竞争力与销售收入
近视光疗仪	推出新产品	完成注册检验,进入临床研究	利用红光照射,延缓眼轴增长	丰富产品线,提升竞争力与销售收入
白内障光疗仪	推出新产品	光配方确认,样机研究阶段	改善白内障晶体透明度,延缓白内障发展	丰富产品线,提升竞争力与销售收入
视光用OCT	推出新产品	样机开发阶段	开发低成本、专用于视光业务的OCT	丰富产品线,提升竞争力与销售收入
非接触脊柱侧弯检测仪	推出新产品	样机定型阶段	使用红外光检测脊柱侧弯	丰富产品线,提升竞争力与销售收入
护眼大路灯	推出新产品(控股子公司欧普光电)	已上市销售	提供有助于眼健康的灯具	丰富产品线,提升竞争力与销售收入
0.01%&0.02%低浓度硫酸阿托品滴眼液	推出新产品(控股子公司欧普视方)	III期临床试验中	推出延缓近视进展药物	丰富产品线,提升竞争力与销售收入
软性亲水接触镜开发	推出新产品(控股子公司江苏多姿)	研发及注册检验中	完善镜片面型设计,开发不同含水量材料	掌握软镜设计加工技术,开发更多新产品

公司研发人员情况

	2025 年	2024 年	变动比例
研发人员数量(人)	97	113	-14.16%
研发人员数量占比	2.59%	3.16%	-0.57%
研发人员学历			
本科	52	63	-17.46%
硕士	9	12	-25.00%
博士	2	3	-33.33%
其他	34	35	-2.86%

研发人员年龄构成			
30 岁以下	35	30	16.67%
30~40 岁	43	59	-27.12%
40 岁以上	19	24	-20.83%

近三年公司研发投入金额及占营业收入的比例

	2025 年	2024 年	2023 年
研发投入金额（元）	50,260,073.62	68,299,814.48	73,434,748.47
研发投入占营业收入比例	2.70%	3.77%	4.23%
研发支出资本化的金额（元）	6,393,968.10	26,022,066.27	33,137,770.52
资本化研发支出占研发投入的比例	12.72%	38.10%	45.13%
资本化研发支出占当期净利润的比重	1.18%	4.19%	4.55%

公司研发人员构成发生重大变化的原因及影响

适用 不适用

研发投入总额占营业收入的比重较上年发生显著变化的原因

适用 不适用

研发投入资本化率大幅变动的原因及其合理性说明

适用 不适用

公司需遵守《深圳证券交易所上市公司自律监管指引第 4 号——创业板行业信息披露》中的“医疗器械业务”的披露要求

医疗器械产品相关情况

适用 不适用

截至 2025 年 12 月 31 日，医疗器械产品相关情况：

（一）报告期内处于注册申请中的医疗器械情况：

序号	注册申请中的医疗器械名称	注册分类	临床用途	注册所处的阶段	进展情况	是否按照国家药品监督管理部门的相关规定申报创新医疗器械
1	超高透氧角膜塑形镜	III	产品适用于近视度数在-0.50D~4.00D 之内，散光度数在 1.50D 以内的佩戴者近视的暂时矫正	首次注册	已完成	否
2	加热式超声雾化器	II	供医疗机构及家庭用户用于对液态药物进行雾化供治疗用。	首次注册	取得注册证	否

3	38%含水量半年抛软性亲水接触镜	III	该产品为日戴软性亲水接触镜，并且近视度数在-0.00D~-10.00D 之内的无禁忌症的近视患者的暂时矫正，抛弃周期为 6 个月的 38%含水量彩片。	首次注册	体考整改阶段	否
4	软性亲水接触镜（控股子公司—江苏多姿）	III	该产品适用于满足该产品说明书所列条件，并且近视度数在-0.00D~-10.00D 之内的佩戴者近视的暂时矫正，抛弃周期为 1 天的 43%含水量透片。	首次注册	技术审评阶段	否
5	双氧水护理液	III	用于硬性接触镜的清洁、消毒、除蛋白与贮存。	首次注册	技术审评阶段	否
6	软性亲水接触镜	III	该产品用于无禁忌症患者矫正近视	首次注册	技术审评阶段	否

（二）已获得注册证的医疗器械情况

序号	医疗器械名称	注册分类	临床用途	注册证有效期	是否为报告期内新注册、变更注册或者注册证失效
1	角膜塑形用硬性透气接触镜	III	该产品适用于满足该产品说明书所列条件，并且近视度数在-0.50D~-6.00D 之内，散光度数在 1.50D 以内的佩戴者近视的暂时矫正。	2030.3.1	否
2	硬性角膜接触镜	III	适用于无禁忌、近视范围为 0.00 至-20.00、角膜散光小于 3.50D 的患者矫正屈光不正。	2029.1.24	否
3	泪液分泌检测滤纸	II	用于诊断眼科泪液分泌障碍疾病。	2029.6.12	否
4	硬性接触镜护理液	III	本产品适用于清洁、除蛋白、冲洗、消毒、贮存氟化硅酮丙烯酸酯及硅酮丙烯酸酯硬性透气角膜接触镜。	2029.9.22	否
5	荧光素钠眼科检测试纸	II	用于眼角膜等眼表结构细胞损伤的检查。	2025.12.30	否
6	硬性接触镜冲洗液	III	本产品适用于对硬性接触镜的冲洗。	2027.3.9	否
7	硬性接触镜润滑液	III	该产品适用于对硬性接触镜的湿润处理，在配戴和摘取时滴在镜片上起润滑作用。	2028.2.1	否
8	视感知觉训练软件（控股子公司—珠海广目）	II	适用于儿童轻、中度弱视及融合功能不足的治疗。	2030.1.30	否
9	硬性巩膜接触镜	III	该产品适用于日戴型，采用光学成像原理，用于矫正患者近视、远视。	2029.12.15	是
10	硬性接触镜验配	II	用于评估接触镜的适配性，不用于角膜损伤	2029.12.15	否

	试纸		诊断。		
11	软性亲水接触镜 (控股子公司— 江苏多姿)	III	该产品适用于满足该产品说明书所列条件，并且近视度数在-0.00D~-10.00D 之内的佩戴者近视的暂时矫正，抛弃周期为 1 个月的 43%含水量彩片。	2029. 8. 13	否
12	软性亲水接触镜 (控股子公司— 江苏多姿)	III	该产品适用于满足该产品说明书所列条件，并且近视度数在-0.00D~-10.00D 之内的佩戴者近视的暂时矫正，抛弃周期为 1 天的 43%含水量彩片。	2028. 11. 29	否
13	超高透氧角膜塑形镜	III	该产品适用于近视度数在-0.50D~-4.00D 之内，散光度数在 1.50D 以内的佩戴者近视的暂时矫正	2030. 4. 8	否
14	软性亲水接触镜 (控股子公司— 江苏多姿)	III	该产品为日戴软性亲水接触镜，并且近视度数在-0.00D~-10.00D 之内的佩戴者近视的暂时矫正，抛弃周期为 1 天的 43%含水量透片。	2030. 10. 20	否

本报告期末及去年同期的医疗器械注册证的数量，以及报告期内的新增与失效数量：

本报告期末医疗器械注册证的数量	14
去年同期的医疗器械注册证的数量	12
报告期内新增数量	2
报告期内失效数量	0

5、现金流

单位：元

项目	2025 年	2024 年	同比增减
经营活动现金流入小计	2,063,978,269.07	2,001,451,469.07	3.12%
经营活动现金流出小计	1,333,900,072.82	1,316,545,221.52	1.32%
经营活动产生的现金流量净额	730,078,196.25	684,906,247.55	6.60%
投资活动现金流入小计	5,894,407,827.48	3,638,849,124.85	61.99%
投资活动现金流出小计	5,881,171,343.60	4,332,507,290.86	35.75%
投资活动产生的现金流量净额	13,236,483.88	-693,658,166.01	101.91%
筹资活动现金流入小计	41,701,309.79	150,912,528.66	-72.37%
筹资活动现金流出小计	699,074,532.25	441,394,090.93	58.38%
筹资活动产生的现金流量净额	-657,373,222.46	-290,481,562.27	-126.30%
现金及现金等价物净增加额	85,939,558.65	-299,233,479.81	128.72%

相关数据同比发生重大变动的主要影响因素说明

适用 不适用

(1) 本报告期投资活动产生的现金流量净额 13,236,483.88 元, 较上年增长 101.91%, 主要系本期理财投资收支净额增加所致。

(2) 本报告期筹资活动产生的现金流量净额-657,373,222.46 元, 较上年下降 126.30%, 主要是本期并表的单一资管计划中债券质押协议回购减少等所致。

报告期内公司经营活动产生的现金净流量与本年度净利润存在重大差异的原因说明

适用 不适用

五、非主营业务情况

适用 不适用

单位：元

	金额	占利润总额比例	形成原因说明	是否具有可持续性
投资收益	78,774,203.73	12.25%	主要系理财产品收益。	否
公允价值变动损益	215,180.38	0.03%	主要系以公允价值计量且其变动计入当期损益的金融资产公允价值变动损益。	否
资产减值	-63,281,509.37	-9.84%	主要系计提的存货跌价准备、商誉减值准备、长期股权投资减值准备。	否
营业外收入	677,242.42	0.11%	主要系无需支付的应付款项及其他等。	否
营业外支出	7,314,358.16	1.14%	主要系对外捐赠支出等。	否
信用减值损失	-11,705,190.22	-1.82%	主要系计提应收款项的坏账准备。	否
其他收益	14,512,944.39	2.26%	主要系政府补助及增值税加计扣除等。	否
资产处置收益	2,991,402.41	0.47%	主要系非流动资产处置利得。	否

六、资产及负债状况分析

1、资产构成重大变动情况

单位：元

	2025 年末		2025 年初		比重增减	重大变动说明
	金额	占总资产比例	金额	占总资产比例		
货币资金	847,850,824.61	13.54%	758,365,298.49	12.57%	0.97%	
应收账款	265,718,554.81	4.24%	267,619,184.85	4.44%	-0.20%	
合同资产		0.00%		0.00%	0.00%	
存货	172,108,070.84	2.75%	158,054,167.28	2.62%	0.13%	
投资性房地产	112,898,380.25	1.80%		0.00%	1.80%	主要系本期房屋租赁增加所致。
长期股权投资	444,465,443.13	7.10%	458,074,831.67	7.60%	-0.50%	

固定资产	448,807,153.73	7.17%	329,735,651.94	5.47%	1.70%	主要系本期接触镜和配套产品产业化建设工程转“固定资产”所致。
在建工程	2,107,179.31	0.03%	187,933,815.33	3.12%	-3.09%	主要系本期接触镜和配套产品产业化建设工程转“固定资产”所致。
使用权资产	252,894,425.12	4.04%	282,001,018.73	4.68%	-0.64%	
短期借款	19,014,819.27	0.30%	17,057,242.90	0.28%	0.02%	
合同负债	80,104,721.08	1.28%	66,253,261.59	1.10%	0.18%	
长期借款		0.00%		0.00%	0.00%	
租赁负债	147,266,361.92	2.35%	185,321,578.26	3.07%	-0.72%	
交易性金融资产	1,218,561,036.36	19.46%	1,253,826,886.43	20.79%	-1.33%	主要系本期以公允价值计量且其变动计入当期损益的理财减少所致。
预付款项	57,966,539.30	0.93%	52,570,686.23	0.87%	0.06%	
其他应收款	84,740,666.07	1.35%	61,122,672.84	1.01%	0.34%	
其他流动资产	1,145,832,375.60	18.30%	1,235,083,297.45	20.48%	-2.18%	主要系本期计入其他流动资产的理财减少所致。
其他权益工具投资	50,717,528.89	0.81%	69,989,118.72	1.16%	-0.35%	
无形资产	18,237,661.16	0.29%	20,299,984.35	0.34%	-0.05%	
开发支出	65,553,804.89	1.05%	59,159,836.79	0.98%	0.07%	
商誉	884,023,492.50	14.12%	560,831,932.72	9.30%	4.82%	主要系本期非同一控制下企业合并增加所致。
长期待摊费用	90,792,829.44	1.45%	92,488,382.08	1.53%	-0.08%	
递延所得税资产	18,900,606.25	0.30%	17,052,687.24	0.28%	0.02%	
其他非流动资产	75,744,592.09	1.21%	166,691,991.01	2.76%	-1.55%	主要系本期到期日一年以上的理财产品减少所致。
交易性金融负债	34,906,372.14	0.56%	192,125,331.79	3.19%	-2.63%	主要系本期并表的单一资管计划中债券质押协议回购减少所致。
应付账款	78,887,977.22	1.26%	86,471,232.05	1.43%	-0.17%	
应付职工薪酬	45,635,450.20	0.73%	41,778,413.24	0.69%	0.04%	
应交税费	32,331,602.35	0.52%	33,170,680.06	0.55%	-0.03%	
其他应付款	265,727,296.69	4.24%	110,561,453.21	1.83%	2.41%	主要系本期应付股权转让款增加所致。
一年内到期的非流动负债	96,129,353.68	1.54%	90,350,256.50	1.50%	0.04%	
其他流动负债	5,660,607.57	0.09%	6,918,815.91	0.11%	-0.02%	

预计负债	0.00	0.00%	900,000.00	0.01%	-0.01%	
递延收益	40,079,662.10	0.64%	48,639,233.58	0.81%	-0.17%	
递延所得税负债	6,378,650.04	0.10%	7,689,781.11	0.13%	-0.03%	

境外资产占比较高

适用 不适用

2、以公允价值计量的资产和负债

适用 不适用

单位：元

项目	期初数	本期公允价值变动损益	计入权益的累计公允价值变动	本期计提的减值	本期购买金额	本期出售金额	其他变动	期末数
金融资产								
1. 交易性金融资产（不含衍生金融资产）	1,080,688,552.56	1,973,462.87	0.00	0.00	4,657,363,765.88	4,538,872,983.58	0.00	1,192,115,057.36
4. 其他权益工具投资	69,989,118.72	0.00	15,833,457.23	0.00	10,976,900.00	0.00	14,415,032.60	50,717,528.89
金融资产小计	1,150,677,671.28	1,973,462.87	15,833,457.23	0.00	4,668,340,665.88	4,538,872,983.58	14,415,032.60	1,242,832,586.25
上述合计	1,150,677,671.28	1,973,462.87	15,833,457.23	0.00	4,668,340,665.88	4,538,872,983.58	14,415,032.60	1,242,832,586.25
金融负债	5,624,877.18	1,758,282.49	-	-	1,446,911.42	6,662,859.67	257,250.00	1,909,961.42

其他变动的内容

其他权益工具投资公司其他变动主要为本期新增收购宿迁市尚悦启程医院管理有限公司 75% 股权，对宿迁市尚悦启程医院管理有限公司的其他权益工具投资转为对子公司的投资。

报告期内公司主要资产计量属性是否发生重大变化

是 否

3、截至报告期末的资产权利受限情况

详见第八节 财务报告 七、合并财务报表项目注释、31 所有权或使用权受到限制的资产。

七、投资状况分析

1、总体情况

适用 不适用

报告期投资额（元）	上年同期投资额（元）	变动幅度
-----------	------------	------

113,426,566.09	237,174,741.76	-52.18%
----------------	----------------	---------

2、报告期内获取的重大的股权投资情况

适用 不适用

3、报告期内正在进行的重大的非股权投资情况

适用 不适用

4、金融资产投资

(1) 证券投资情况

适用 不适用

公司报告期不存在证券投资。

(2) 衍生品投资情况

适用 不适用

公司报告期不存在衍生品投资。

八、重大资产和股权出售

1、出售重大资产情况

适用 不适用

公司报告期末未出售重大资产。

2、出售重大股权情况

适用 不适用

九、主要控股参股公司分析

适用 不适用

主要子公司及对公司净利润影响达 10%以上的参股公司情况

单位：万元

公司名称	公司类型	主要业务	注册资本	总资产	净资产	营业收入	营业利润	净利润
欧普康视投资有限公司	子公司	一般项目：从事投资活动；企业管理咨询；科技中介服务；创业空间服务；财务咨询；法律咨询（不含依法须律师	30000.00	203,253.08	80,597.87	89,310.06	12,580.14	10,008.39

		事务所执业许可的业务)； 信息咨询 服务（不 含许可类 信息咨询 服务）； 市场营 销策 划；物 业管 理； 非居 住房 地 产租 赁；餐 饮管 理；停 车场 服 务；电 子产 品销 售；计 算机 软硬 件及 辅助 设备 零售； 会议 及展 览服 务； 单位 后勤 管理 服务 （除 许可 业务 外， 可自 主依 法经 营法 律法 规非 禁止 或限 制的 项 目）					
--	--	--	--	--	--	--	--

报告期内取得和处置子公司的情况

适用 不适用

公司名称	报告期内取得和处置子公司方式	对整体生产经营和业绩的影响
报告期内取得和处置子公司的情况详见第八节 九、“合并范围的变更”		

主要控股参股公司情况说明

公司名称：欧普康视投资有限公司

统一社会信用代码：91340100MA2N19N83W

业务类型：有限责任公司（非自然人投资或控股的法人独资）

成立时间：2016 年 10 月 14 日

注册地址：安徽省合肥市高新区望江西路 4899 号 2 号楼 3 层 305 室

法定代表人：张宜炳

注册资本：30000 万元人民币

经营范围：一般项目：从事投资活动；企业管理咨询；科技中介服务；创业空间服务；财务咨询；法律咨询（不含依法须律师事务所执业许可的业务）；信息咨询服务（不含许可类信息咨询服务）；市场营销策划；物业管理；非居住房地产租赁；餐饮管理；停车场服务；电子产品销售；计算机软硬件及辅助设备零售；会议及展览服务；单位后勤管理服务（除许可业务外，可自主依法经营法律法规非禁止或限制的项目）。

欧普康视投资有限公司为本公司全资子公司，主要从事股权投资，本公司通过欧普康视投资有限公司投资了一些社区化服务终端。

十、公司控制的结构化主体情况

适用 不适用

名称	持有比例	是否纳入合并	公司承担的权利义务	期限	资金投向	金额（亿元）
华安证券智赢265号单一资产管理计划	100%	是	权利：取得资产管理计划财产收益；追加或提取委托财产；取得清算后的剩余资产管理计划财产，包括但不限于利息等；获得资产管理计划的信息披露资料；监督管理人及托管人履行投资管理和托管义务的情况； 义务：及时、足额地向管理人、托管人交付本计划委托财产；按时、足额支付管理费、托管费、业绩报酬（如有）及税费等费用。	本计划自成立后每周一、周三、周五开放，投资者可在开放期追加与赎回委托资产，遇节假日及非交易日顺延。	本资管计划投资于国内依法发行的国债、企业债券、公司债券、货币市场基金及中国证监会允许本资管计划投资的其他标准化债权类资产。	1.86
华安资管智赢313号单一资产管理计划	100%	是	权利：取得资产管理计划财产收益；追加或提取委托财产；取得清算后的剩余资产管理计划财产，包括但不限于利息等；获得资产管理计划的信息披露资料；监督管理人及托管人履行投资管理和托管义务的情况； 义务：及时、足额地向管理人、托管人交付本计划委托财产；按时、足额支付管理费、托管费、业绩报酬（如有）及税费等费用。	本计划自成立后每周一、周三、周五开放，投资者可在开放期追加与赎回委托资产，遇节假日及非交易日顺延。	本资管计划投资于国内依法发行的国债、企业债券、公司债券、货币市场基金及中国证监会允许本资管计划投资的其他标准化债权类资产。	2.8
联储证券时利7号单一资产管理计划	100%	是	权利：按照本合同的约定取得资产管理计划财产收益；取得清算后的剩余资产管理计划财产；按照本合同的约定追加或提取受托财产； 义务：按照资产管理合同的约定支付资产管理计划的管理费、业绩报酬（如有）、托管	本计划为开放式资产管理计划。在开放期内，投资者可按合同约定追加或提取受托资产。	固定收益类资产：国内依法发行并在银行间市场和交易所交易的国债、中央银行票据、政策性金融债、地方政府债、企业债、公司债等。	2

			费及税费等合理费用等。			
南京证券聚宝7号单一资产管理计划	100%	是	权利：按照本合同的约定取得资产管理计划财产收益；取得清算后的剩余资产管理计划财产；按照本合同的约定追加或提取受托财产等。 义务：按照资产管理合同的约定支付资产管理计划的管理费、托管费（如有）及税费等合理费用等。	本计划每周开放不超过三天。	本计划的投资范围为固定收益类资产。包括国债、地方政府债、央票、各类金融债（含次级债、混合资本债等）、同业存单等。	0.01
吉丰尊享二号私募证券投资基金	100%	是	权利：取得基金财产收益；取得清算后的剩余基金财产；申购、赎回和转让基金份额； 义务：按照基金合同约定缴纳基金份额的认购、申购款项，承担基金合同约定的管理费、托管费及其他相关费用	固定开放日为成立后每个自然月的10日、11日，接受申购和赎回申请，如对应日为非工作日，则顺延至下一个工作日	1、固定收益类：债券、债券回购（包括债券正回购和债券逆回购），银行存款（包括定期存款、协议存款、保本型结构性存款和其他银行存款）； 2、其他：公开募集证券投资基金，基金公司及其子公司资产管理计划，期货公司及其子公司资产管理计划，证券公司及其子公司资产管理计划，保险公司及其子公司资产管理计划，资产管理信托，私募投资基金，银行理财产品，法律法规或中国证监会允许基金投资的其他投资品种。	0.7

十一、公司未来发展的展望

1、行业格局和趋势

如第三节《管理层讨论与分析》中“二、报告期内公司所处行业情况”中所述，公司所处行业为眼视光，分为视光产品的研发生产销售和专业视光服务两大板块。

公司的主营视光产品是医疗器械大类下的硬性接触镜类产品，用于视力矫正和近视防控，是临床应用普遍有效的视光产品。目前，角膜塑形镜是国内硬性接触镜类产品中唯一具有较大销量的产品，用于青少年的近视矫正和防控，在临床应用中展现了良好的效果，自2005年起直至2022年经历了18年的快速增长。2023年，一些知名框架眼镜生产企业推出了模拟角膜塑形镜减缓近视加速原理的减少周边远视离焦的框架眼镜（简称“离焦框架镜”）并全面宣传推广，后续又出现其它原理的近视防控类框架眼镜。由于框架眼镜不属于医疗器械，宣传管控较角膜塑形镜松，同时，框架眼镜可以在数量庞大的眼镜店销售，而角膜塑形镜只能在专业视光服务机构销售，加上框架眼镜售价较低和消费降级的大环境，部分角膜塑形镜的潜在用户选择了离焦框架镜作为近视防控的起始产品，导致2023-2025连续三年角膜塑形镜总体销售量出现小幅下滑。此外，最近几年，国内角膜塑形镜生产厂

家大幅增加，竞争加剧，也导致产品的出厂和零售价格下调，毛利降低。因此，硬性接触镜行业目前处于发展瓶颈期。

虽然硬性接触镜类产品的销售最近两年遇到瓶颈，但仍然是众多眼科眼视光专家用于近视防控的首选，因为其近视防控效果普遍好于功能性框架镜，而目前角膜塑形镜的渗透率仍然较低。目前的消费降级是阶段性的，应会逐步恢复。同时，另一款重要硬性接触镜类产品-巩膜镜已经上市，有望成为第二个有一定市场规模的产品。角膜塑形镜用于成年人也是一个值得探索的市场。

公司是硬性接触镜类产品的开拓者，也是目前国内的领军企业。公司是国内最早推出角膜塑形镜的企业，也是不断推动角膜塑形技术升级换代的企业。“梦戴维”“DreamVision”两个品牌具有广大的用户群体和广泛的影响力，在角膜塑形镜品牌不断增多、竞争加剧的环境下，根据一些研究报告，公司的角膜塑形镜市场占有率最近两年并未明显下降。随着消费环境的恢复、角膜塑形镜相对其它产品近视防控效果优势的再确认，加上公司新一代超高透氧（DK185）角膜塑形镜的获批和超高透氧巩膜镜的上市、硬镜护理品的全面国产化替代，公司在硬性接触镜这一领域的领导地位将会加强，业务规模也有望扩大。

公司的另一项主要业务为眼视光服务，以社区化视光中心和诊所为主要形式。这类视光服务机构在发达国家是视光服务的主要提供者，数量多，单个体量小，总体规模大。在我国，专业视光服务为医院眼科中的一个亚专科，从业人员少，患者就医不方便，社会上的视光服务需求得不到充分满足，而数量较多的眼镜店则是常规视力矫正产品（如框架镜、隐形眼镜）的零售商，不能提供更专业的解决方案。公司在国内率先提出社区化专业视光服务体系的模式并带头尝试，目前已建立了 500 余家视光服务终端，提供眼健康检查、视力矫正、近视防控、视功能提升训练、视疲劳和干眼理疗等专业解决方案和个性化服务，旨在让社区居民在家门口就能享受专业的视光服务。因此，公司是我国社区化视光服务体系的倡导者，目前也是领导者。公司自开展社区化视光服务终端业务以来，终端数量和业务总规模持续增长。截至本报告期，公司控股视光终端的业务收入已超过公司总业务收入的 58%。可以预计，公司眼视光服务板块业务将会继续增长。

2、公司发展战略

公司的发展战略可以这样概括：

（一）全力发展全视光产品。在确保在硬性接触镜类产品这一细分领域的领导地位的同时，大力发展其它品类的视光产品，包括近视防控产品、各年龄段功能性视力矫正产品、视功能训练产品、干眼与视疲劳诊疗产品等。

（二）拓展全年龄段视光服务，在已控股的视光终端，在确保传统的硬镜相关服务的优势之外，大力拓展其它视光服务项目，如非硬镜类近视防控、视功能训练、干眼理疗等，同时通过新建、投资并购、招商加盟等方式提升视光服务的整体业务规模。

（三）投资合作与自研结合，积极开发眼视光产品及其它市场需求大的生命健康类产品和服务。

硬性接触镜类产品的研发、生产、销售是公司目前的主业，经过超过二十年的奋斗成为国内这一细分领域的领导者，在规模上也是领先的。由于国民近距离用眼时间越来越长、电子产品越来越普及、老年人用眼需求越来越长等众所周知的原因，视力矫正、近视防控等视力健康需求在逐年增长，这种增长将会一直持续下去，而硬性接触镜类产品在近视防控和解决疑难视力矫正问题等方面优势明显，其使用人群也将越来越多。基于这一判断，公司将保持在硬镜行业领导地位作为首要战略目标，总部（母公司）将全力以赴，在硬镜及配套产品研发、产能扩大、质量提升、学术推广、技术培训、市场拓展、售后服务等方面加大投入、增加人员并提高人员的水平，不断根据实际情况制定和调整政策，确保达成这一战略核心目标。

硬镜产业的发展推动了眼视光行业的发展，眼视光技术在不断丰富，眼视光产品在不断多样化。儿童青少年的眼视光需求主要是视力矫正和近视防控，在角膜塑形镜之外，低浓度阿托品、功能性软镜、功能性框架眼镜等产品也进入市场。中老年群体的干眼症和视疲劳、部分儿童的视功能缺损、老年群体的老视等都有大量的市场需求。因此，公司在视光产品板块的发展，已经从硬性接触镜类产品拓展到全视光产品。

硬镜产业的发展也推动了中国眼视光服务业的成长，使得眼视光服务从眼科服务中的一个分专科正逐步成为一个主要分专科，并且有成为一个独立专科的趋势，最终有可能形成像许多西方国家那样的体制：眼科（眼病诊疗）和视光（视力矫正）为并行的两个学科。基于这一观察和分析，公司向眼视光服务行业拓展是自然的业务延伸，充分利用了公司在眼视光行业已经形成的影响力和资源。与眼病诊疗相比，视力矫正服务的需求人数大，后续服务量大，不需要大型医疗设备和病房，和牙科类似，适合在社区开展。公司经过多年的尝试，已形成了投资区域合作伙伴，成立合资子公司，支持子公司在当地拓展眼视光

服务机构的发展模式，而在公司总部具有资源和人才优势的区域（如南京和合肥），公司将采用自建自营视光终端的方式拓展视光服务市场。

随着中国经济的发展，国民生活水平不断提高，对生活质量的需求越来越多，除视光服务外，还有一些健康与医疗服务的市场需求也在增加，如牙科、医美、康复、脊柱矫正、心理咨询等，这些虽然属于医疗服务范畴，但不属于保障性基础医疗服务，公立非营利性医疗机构不会大量投资发展，是民营医疗机构按照市场规律投资、发展的机会。作为眼视光服务的类似运营模式，公司将探索这些领域，如有合适的机会，将以投资合作方式进入。

除视光产品外，公司将通过投资合作的方式向眼科与眼健康产品以及其它市场需求大的健康类产品，最大限度地利用我们的专业积累、销售网络、品牌影响力，提高成功率。总部（母公司，上市主体）将重点拓展硬镜及其配套产品，同时自主研发生产公司战略上应该拥有但找不到合作伙伴的新产品。对于非硬镜类产品，公司将以投资专业开发团队或合作企业的方式拓展，同时嫁接公司的营销、品牌、资本等优势资源，实现共赢。

3、经营计划

（一）在研项目的推进

2026 年度的新产品研发计划争取完成以下主要工作：

（1）硬镜及材料

推进以第三代材料（OVCTEK210FX）为原料的角膜塑形镜和巩膜镜的临床试验。

（2）硬镜护理及验配辅助产品

（i）完成双氧水护理液（三类医疗器械版）注册申报。

（ii）完成硬性接触镜清洁液（三类医疗器械）临床试验。

（iii）完成全自动硬镜清洗机（清洗、冲洗、储存）用户试用及上市。

（iv）完成全自动智能抛光机开发及试用。

（v）完成次抛型系列护理产品注册申报，争取年内获批。

（3）其他近视防控类产品

（i）完成多焦软镜注册申报，争取年内获批。

（ii）完成第四款功能框架镜工艺验证及功能测试。

（iii）子公司欧普视方完成 0.01%和 0.02%低浓度硫酸阿托品滴眼液临床试验二年观察和评估。

（iv）开展近视光疗仪项目临床试验。

(4) 药品及眼科耗材

(i) 完善普拉洛芬滴眼液申报内容后申报；启动毛果芸香碱滴眼液临床试验研究。

(ii) 完成一款预充针类眼科耗材临床试验。

(iii) 完成一项药品 API 中试、稳定性考察及申报。

(5) 眼健康产品

(i) 完成保健食品生产许可证取证；完成护眼类保健食品开发小试、中试验证。

(ii) 完成近视调节力训练仪产品立项开发及功能验证。

(iii) 完成新一代智能全自动反转拍开发定型及上市销售。

(6) 其他产品方面

(i) 完成白内障光疗仪工程样机开发，提交型式检验。

(ii) 完成非接触脊柱测弯筛查仪（普通版）上市；完成非接触脊柱测弯检测仪（医疗器械版）的有源产品型式检验。

(iii) 完成眼视光 OCT 注册样机生产及注册送检。

(iv) 完成心理咨询平台项目开发定型及用户试用。

(二) 生产设施建设、产品生产和产能提升

2026 年度，公司在生产相关的硬件建设和产能提升上做好下列工作：

(1) 镜片材料及镜片生产

(i) 优化镜片材料车间生产工序设备，提高总产能和人均产能。

(ii) 镜片车间相关技术改造，保障新产品科研试制，提升产品质量和人均产量，继续降低成本。

(2) 护理产品和配镜辅助产品的生产

(i) 完成双氧水护理液注册获证后批量上市的生产线优化及效能提升。

(ii) 完成次抛型护理品生产线调试及量产。

(3) 药品

(i) 完成在研药品硫酸阿托品滴眼液注册批生产验证。

(4) 机电产品

(i) 优化生产工序设备及技改等措施，提高机电车间产线生产效率。

(三) 产品推广和销售

在产品推广和销售方面，2026 年主要工作如下：

(1) 继续大力宣传推广 DK185 角膜塑形镜和巩膜镜，以验配培训、技术支持、售后服务、合理价格带动使用群体扩大和销量提升，努力将巩膜镜打造成为继角膜塑形镜之后又一个上规模的硬镜产品。同时推出成年人角膜塑形镜，探索这一潜在的市场。

(2) 在超高透氧角膜塑形镜和巩膜镜之外，重点推广复合控近视管理镜片，继续提升非硬镜类视光产品的销售收入。

(3) 持续推出特色产品和优惠组合套餐，在彰显产品差异化的同时有效降低用户成本，增加产品竞争力。

(4) 在护理产品方面，突出公司护理品品类齐全、线上线下联动的优势，同时进一步丰富促销方案，提升自产护理品的占比。

(5) 继续加强华东以外区域驻地营销和技术团队的力量，加强产品的推广、销售和售后服务，提升目前销售相对薄弱区域的业务规模。

(6) 在专业视光渠道之外积极拓展泛视光渠道，重点推广潜在用户群体较大的复合控近视管理镜片、功能性软镜、舒润仪、护眼灯、眼部按摩仪、特色叶黄素等。

(7) 加大线上营销力度，提升电商业务收入，同时拓展俄罗斯、东南亚等海外市场。

(8) 进一步加强品牌宣传、技术培训、市场拓展、客户服务、售后保障：(i) 密集开展“智慧视光万里行”活动，将公司优势产品和服务推广至目标客户；(ii) 参展全国性和省级眼科学术组织举办的眼科和眼视光大会，除展示产品外同步举学术报告、产品发布、专业讨论等活动；(iii) 参加海外有权威性和代表性的眼科、眼视光学术会议和展会，推介公司产品；(iv) 加强在自媒体上的品牌宣传；(v) 定期举办各类视光技术培训班、实训班；(vi) 继续开展每年两期的全国巡访技术帮扶活动；(vii) 提供最短的个性化定制镜片交货周期，提供无忧的产品售后服务。

(四) 视光服务业务的拓展

视光服务业务是公司的第二大板块。2025 年，控股终端的业务收入已超过公司总收入的 58%。2026 年，公司将继续做大做强视光服务终端业务。

(1) 继续提升儿童青少年近视防控业务，全面推广超高透氧角膜塑形镜、复合控近视管理镜片等市场热点技术和产品。

(2) 拓展青少年以外群体的眼视光业务，努力推广巩膜镜等国外已具有市场规模的新技术和新产品，推广干眼理疗等需求人群较大的眼健康服务项目。

(3) 利用社区服务终端专业便利的优势，加大儿童视功能康复与提升项目的推广力度。

(4) 在准备充分后，在部分终端试点其它儿童青少年相关的健康服务项目。

(5) 继续通过新建和投资并购，扩大控股和参股终端的业务规模。

(6) 继续通过招商加盟，吸收有潜力的合作伙伴，覆盖更多的区域和群体，为投资并购储备标的。

(7) 通过自媒体宣传、参加行业展会、举办技术大赛、承接公益活动等方式加强“欧普眼视光”连锁视光服务品牌的宣传推广，提升品牌价值。

(8) 通过新媒体营销、校企合作、从业员工培训带教实习、商品集采、统一促销活动等方式，为体系内视光终端引入客流、提高员工业务水平、降低采购成本、增加业务收入。

(9) 加强视光终端的精细化管理，继续提升统一视光管理系统使用的覆盖面，全面推进终端星级的评定和从业人员的统一技术职称评定。

(五) 新产品新技术的投资、管理、协同

2026 年度，公司一方面将继续围绕公司发展战略进行投资，另一方面将加强对已投企业的投后管理，尤其是充分挖掘与公司业务的协同效应，在提升已投企业经营业绩的同时给公司带来新的业务机会。

注：以上经营计划并不构成公司对投资者的业绩承诺，提请投资者对此应保持足够的风险意识，并且应当理解经营计划与业绩承诺之间的差异。

4、公司可能面临的风险及应对措施

(一) 国家行业政策的变化和产品法律风险

(1) 医疗改革政策影响的风险

当前，国家正在推动降低角膜塑形镜的使用成本，部分公立医院已经实施降低角膜塑形镜的产品零售价格的政策，对公司主营产品角膜塑形镜的销售收入和利润已经产生了影响。此外，河北省牵头三明采购联盟已于 2023 年举办了角膜塑形镜的集中带量采购并在参与的区域实施，公司为中标企业之一。虽然实施以来的销售规模很小，暂未对公司业绩产生明显影响，但后续对公司业绩的影响应该是负面的，影响程度具有不确定性。

为减少上述政策风险对公司业绩带来的冲击，公司正在推进以下行动：

(i) 加大角膜塑形镜新产品的开发和推广，同时加大巩膜镜等新硬镜品类的推广销售，利用新产品的品质优势，保持和提升硬镜产品的业绩。

(ii) 进一步丰富各类硬镜产品的个性化和特色化，与其它标准化的产品区分开，避免陷入产品同质化的内卷。

(iii) 加强对复合控近视管理镜片、视功能训练等非硬镜类视光产品的推广，提升该类产品的业务收入。

(iv) 降低产品原材料、生产耗材、生产人工等成本，提升终端经营效率。

(2) 产品使用法律风险

公司主营产品为长期接触体内的眼科光学器具，产品质量以及用户个体差异、使用不当等因素将会导致一定的使用安全风险，若因上述因素造成使用者伤害，可能会引起与公司产品相关的法律诉讼、仲裁，对公司的业务、经营、财务及声誉造成不利影响。

为应对以上风险，公司通过全面落实 ISO13485 医疗器械质量管理体系管控产品质量，通过加强技术培训、技术支持和督查管控验配质量，通过加强医生对用户的护理培训和定期复查管控护理质量，通过推出自主研发的护理产品和安全监控产品，通过建立角膜感染防控及诊疗体系等措施，防止风险的发生。

(二) 高端消费疲软和产品竞争加剧的风险

公司销售收入目前主要来自角膜塑形镜及其相关产品以及眼视光服务。角膜塑形镜使用成本较高，属于高端消费类医疗器械。报告期内，国内高端消费继续呈现疲软态势，如果这种态势持续，会继续影响公司的经营业绩。此外，角膜塑形镜的注册品牌越来越多，市场竞争加剧。同时，低浓度阿托品、软性减离焦接触镜、功能性框架眼镜、光疗仪等产品也在进入青少年近视防控市场，抢夺市场份额，对公司销售增长造成不利影响。

公司正在采取多种措施应对，包括推出普惠型角膜塑形镜和产品优惠套餐等降低用户使用成本；丰富产品种类，形成包括软性减离焦接触、功能性框架眼镜等近视防控产品在内的产品矩阵；推出细分化特色塑形镜产品、调整营销政策、加强技术支持和服务；扩展自控眼视光服务终端的数量、业务内容、业务规模，提升终端效益等，并取得了初步成效。此外，公司超高透氧（DK185）的巩膜镜和超高透氧角膜塑形镜获批上市后销售形势良好，对公司业绩持续产生正面影响。

(三) 销售区域较为集中的风险

华东地区是公司业务的起始地，占比较高，公司近年来一直在努力提升其他区域的业务量且其他地区的业绩也保持增长，但目前华东地区占总体业绩的份额仍然明显高于其它区域，若华东地区的业务环境发生重大不利变化，将对公司业绩带来不利影响。

公司正在通过增加华东以外区域产品销售力量，以及投资并购当地眼视光服务机构等多种方式增加这些区域的业务规模，已取得一定成效，2025 年，虽然华东地区业务收入下降，但华南、西南、华北地区的收入增长，合计后总收入呈小幅增长。

（四）财务风险

（1）毛利率波动风险

公司主要产品角膜塑形镜毛利率相对较高，随着角膜塑形镜市场竞争的加剧，角膜塑形镜的毛利率可能出现下滑，从而影响公司经营业绩。

公司正在通过推出特色产品和新产品，强化个性化定制和个性化服务等方式和同类产品差异化经营，同时实施全面降本增效和加大控股终端的销售占比，避免毛利率的大幅下滑。

（2）商誉减值风险

公司在部分股权投资中对标的企业的估值高于其净资产，因此产生了一定的商誉。公司入股的企业大部分都是眼科和眼视光行业的企业，虽然整个行业是朝阳行业，但市场需求长期来看是上升的，仍会出现阶段性消费疲软和产品销售瓶颈，从而导致部分入股企业的经营状况达不到预期，造成商誉减值，对公司的当期损益、净资产、持续经营能力等产生不利影响。

公司投资并购的大部分标的都是已经度过风险期的眼视光服务企业，在当地已有一定的基础，具备持续盈利能力。公司在投资并购估值时持谨慎保守态度，在投资协议中明确约定了经营发展要求、超标奖励、未达标补偿等条款，严格控制风险。

（五）子公司较多带来的内控管理风险

公司通过新设或非同一控制下合并设立子公司的方式建设营销服务网络以发展当地业务，分、子公司数目不断增加，对公司的管理、能力提出了较高要求，如果公司管理水平跟不上，将可能造成不利影响。

子公司大部分是视光服务机构，业务由公司终端管理委员会制定规范并指导、督查，财务由总部垂直管理。公司采取区域中心管理架构，每个区域中心有综合性经营管理团队，负责下属终端的日常经营，向总部定期汇报，同时通过对经营数据异常的子公司进行审计、

对重点子公司委派副总经理、定期内部综合评估、子公司管理团队定期述职交流等多种方式强化内部管理。

十二、报告期内接待调研、沟通、采访等活动登记表

适用 不适用

接待时间	接待地点	接待方式	接待对象类型	接待对象	谈论的主要内容及提供的资料	调研的基本情况索引
2025 年 3 月 31 日	线上会议	网络平台线上交流	机构、个人	1、中信证券、东吴证券、东北证券、平安证券、国盛证券等研究所工作人员。 2、工银瑞信、招商基金、渤海人寿、野村证券、瑞银证券等 47 家机构和个人投资者，合计 68 位参会者。	公司经营情况	https://static.cninfo.com.cn/finalpage/2025-03-31/1222971305.PDF
2025 年 4 月 17 日	“约调研”微信小程序	网络平台线上交流	个人	线上参与公司 2024 年年度报告网上说明会的投资者（未具名）	2024 年年度报告网上说明会	https://static.cninfo.com.cn/finalpage/2025-04-17/1223128403.PDF
2025 年 4 月 29 日	线上会议	网络平台线上交流	机构、个人	1、中信证券、东吴证券、东北证券、国海证券等研究所相关工作人员。 2、华泰柏瑞基金、景顺长城基金、海富通基金、贝莱德基金、上银基金、森锦投资、野村证券等 38 家机构和个人投资者，合计 63 位参会者。	2025 年第一季度公司经营情况	https://static.cninfo.com.cn/finalpage/2025-04-29/1223409987.PDF
2025 年 6 月 24 日	公司	实地调研	机构、个人	中信证券、平安证券、招商证券、甬兴证券、方正证券、华泰证券、野村国际、巨杉资产、瑞华投资、海富投资、祺顺投资、君和立成、融生创业、北方工业等 25 家机构和个人，合计 57 人。	2025 年投资者开放日，实地参观及了解公司经营情况	https://static.cninfo.com.cn/finalpage/2025-06-25/1223975167.PDF
2025 年 8 月 25 日	线上会议	网络平台线上交流	机构、个人	1、东吴证券、中信证券、中信建投证券、东北证券、国盛证券、民生证券等研究所相关工作人员。 2、安信基金、东证资管、国海证券、野村证券、瑞银证券、中国北方工业等 42 家机构和个人投资者，合计 52 位参会者。	2025 年半年度公司经营情况	https://static.cninfo.com.cn/finalpage/2025-08-25/1224570040.PDF
2025 年 9 月 2 日	价值在线	网络平台线上交流	个人	线上参与 2025 年半年度报告网上说明会的全体投	2025 年半年度报告网上说明	https://static.cninfo.com.cn/f

				资者（未具名）	会	inalpage/2025-09-02/1224635030.PDF
2025 年 9 月 15 日	全景路演	网络平台线上交流	个人	线上参与 2025 年安徽辖区上市公司投资者网上集体接待日活动的投资者（未具名）	公司经营情况	https://static.cninfo.com.cn/finalpage/2025-09-15/1224662192.PDF
2025 年 10 月 27 日	线上会议	网络平台线上交流	机构、个人	1、中信证券、中信建投证券、东北证券、东吴证券、国盛证券等研究所相关工作人员。 2、大湾区发展基金、大家资管、野村证券、巨杉资产、交银施罗德基金、国联安基金、创金合信基金、天治基金、富安达基金、长江资管、红土创新基金、广发基金、国泰海通证券、天瓴投资、瑞银证券、平安证券、中泰证券、中国北方工业等 87 家机构和个人投资者，合计 109 位参会者。	2025 年第三季度公司经营情况	https://static.cninfo.com.cn/finalpage/2025-10-27/1224743430.PDF

十三、市值管理制度和估值提升计划的制定落实情况

公司是否制定了市值管理制度。

是 否

公司是否披露了估值提升计划。

是 否

2025 年 3 月 12 日，公司召开第四届董事会第十三次会议审议并通过了《关于制定〈欧普康视科技股份有限公司市值管理制度〉的议案》。

十四、“质量回报双提升”行动方案贯彻落实情况

公司是否披露了“质量回报双提升”行动方案公告。

是 否

2024 年 3 月 7 日，为落实中央政治局会议提出的“要活跃资本市场、提振投资者信心”及国常会提出的“要大力提升上市公司质量和投资价值，要采取更加有力有效措施，着力稳市场、稳信心”的指导思想，欧普康视科技股份有限公司（以下简称“公司”）制订了相关行动方案并披露了《关于落实“质量回报双提升”行动方案的公告》（公告编号：2024-022）。

2024 年 4 月 9 日披露了《关于“质量回报双提升”行动方案的进展公告》（公告编号：2024-045），对行动方案相关举措进展进行说明。

2025 年 3 月 29 日披露《关于“质量回报双提升”行动方案的进展公告》（公告编号：2025-029），对行动方案相关举措进展进行说明。

2026 年 3 月 28 日披露《关于“质量回报双提升”行动方案的进展公告》（公告编号：2026-018），针对行动方案相关举措进展进行说明。相关进展如下：

一、战略升级，持续深耕主业，加速布局视光业务

公司自成立以来，持续深耕眼视光领域，专注眼视光产品及相关配套产品的研发、生产、销售，以及眼视光服务。通过不断的技术创新和市场深耕，公司不断提升自身实力，持续引领行业发展。

面对日益激烈的市场竞争和高端消费市场的疲软态势，公司凭借在硬镜接触镜领域的深厚积淀和领先优势，灵活调整战略方向，积极拓展多元化业务版图。不仅在现有产品线上精益求精，更将目光投向了更为广阔的视光产品领域和视光服务市场，旨在通过“全视光产品”与“全年龄段视光服务”的双轮驱动的发展战略，为公司的未来发展注入新的活力。

报告期内，公司新一代角膜塑形镜和巩膜镜上市销售，并推出多款视光产品。新产品的推出不仅将进一步丰富公司的产品线，提升市场竞争力，更将为广大消费者提供更加全面、专业的视光产品。视光终端服务收入占比持续提升，服务的人群扩展至全年龄段，提供眼健康检查、视力矫正、近视防控、视功能提升训练、视疲劳和干眼理疗等专业解决方案和个性化服务，旨在让社区居民在家门口就能享受专业的视光服务。通过整合产品与服务，为用户提供一站式、个性化视光服务方案。

未来，公司将继续坚守初心，深耕主业，不断提升自身实力和技术水平，为更多的客户提供更好的眼健康服务。同时，公司还将积极拓展新的应用领域和市场，推动眼健康技术的不断创新和发展，为行业的进步和发展贡献更多的力量。

二、提高分红比例和频次，持续增强投资者获得感

公司秉持对投资者高度负责的态度，将投资者回报置于关键位置，通过现金分红的方式，切实维护股东权益，传递公司长期发展信心。

2025 年度，公司实施了 2024 年度权益分派和 2025 半年度权益分派，合计派发现金红利 250,874,325.35 元。2024 年度利润分配预案中现金分红占同期归母净利润比例从 30%

提升至 35%，2022-2024 年度分红比例持续加大，并于 2025 年半年度实施分红，公司始终坚持加大分红力度，与广大投资者共享经营发展成果。

2025 年度利润分配预案：以公司现有总股本 895,289,123 股为基数，向全体股东每 10 股派发现金红利人民币 1.32 元（含税），合计派发现金红利 118,178,164.24 元，剩余未分配利润结转以后年度，本年度不送红股，不以公积金转增股本。2025 年度半年度及年度现金红利合计占 2025 年度归属于上市公司股东净利润的 35%，该分红方案已于 2026 年 3 月 27 日经公司董事会审议通过，尚需股东会审议批准。

未来公司将继续根据所处发展阶段，统筹好公司发展、业绩增长与股东回报的动态平衡，实现“长期、稳定、可持续”的股东价值回报机制，持续提升投资者的获得感。

三、优化治理结构，提高规范运作水平

公司严格按照有关法律法规的要求，不断完善法人治理结构，并建立健全内控制度，控制防范风险，促进公司治理规范运作。

为积极推动方案落实，2025 年内，公司依据最新的法规要求及公司发展需要修订制度文件，完成对《公司章程》《股东会议事规则》《董事会议事规则》等 22 项公司治理制度的修订或制定，完善“两会一层”治理结构，重新明确并调整审计委员会职责边界，持续健全、完善公司法人治理结构和内部控制制度，持续深入开展治理活动，提升公司法人治理水平，为公司股东合法权益的保护提供有力保障。

公司将持续健全、完善公司法人治理结构和内部控制体系，提升公司法人治理水平，优化股东结构，保障全体股东的合法权益。此外，公司积极组织公司董事、高级管理人员等参加法规培训，增强合规运作意识，切实提高履职能力。公司管理层将勤勉推进董事会制定的中长期战略发展目标，提高公司核心竞争力、经营管理水平、盈利能力，全面推动公司高质量发展。

四、召开业绩说明会和投资者开放日、畅通投资者沟通渠道

公司在定期报告对外披露后，公司分别通过券商电话会和召开年度、半年度报告网上说明会，与投资者保持密切互动。2025 年 6 月 23—24 日，为加强和投资者沟通交流互动，便于广大投资者深入全面地了解公司，公司举办了“2025 年投资者开放日”，并通过四大核心环节全景式呈现企业“全视光产品+全年龄段视光服务”双轮驱动发展战略的硬核落地成果。通过以上活动增加投资者对公司生产经营情况的了解，传达公司价值和方向，增强投资者对公司的认同感和信心。

公司将持续实施“质量回报双提升”行动方案的相关举措，努力通过良好的业绩表现、积极的投资者回报、规范的公司治理，将“以投资者为本”理念落到实处，切实履行上市公司的责任和义务，增强投资者信心，实现公司持续高质量发展。

第四节 公司治理、环境和社会

一、公司治理的基本状况

报告期内，公司严格按照《公司法》《证券法》《上市公司治理准则》《深圳证券交易所创业板股票上市规则》《深圳证券交易所上市公司自律监管指引第 2 号——创业板上市公司规范运作》等有关法律法规、规范性文件的要求，不断完善公司的法人治理结构，建立健全公司内部管理和控制制度，进一步规范公司运作，提高公司治理水平。

截至报告期末，公司治理的实际情况符合《上市公司治理准则》《深圳证券交易所上市公司自律监管指引第 2 号——创业板上市公司规范运作》的要求，不存在尚未解决的公司治理问题。

1、关于股东与股东会

公司严格按照《公司法》《上市公司股东会规则》《公司章程》和《股东会议事规则》等法律法规及制度的要求，规范股东会召集、召开、表决程序，确保所有股东享有平等地位，平等权利，并承担相应的义务，让中小投资者充分行使自己的权利。通过聘请律师出席见证保证了会议的召集、召开和表决程序的合法性。

2、关于控股股东与公司的关系

公司按照《公司法》《证券法》《公司章程》及证券监管部门的有关规定正确处理与控股股东的关系。本公司控股股东依法行使其权利并承担相应义务，没有超越股东会授权范围行使职权、直接或间接干预本公司的决策和生产经营活动。

公司拥有独立完整的业务和自主经营能力，在业务、人员、资产、机构、财务上独立于控股股东，公司董事会和内部机构能够独立运作。

3、关于董事与董事会

公司董事会设董事 9 名，其中独立董事 3 名，职工代表董事 1 名，董事会的人数及人员构成符合法律法规和《公司章程》的要求。各位董事能够依据《上市公司独立董事管理办法》《深圳证券交易所上市公司自律监管指引第 2 号——创业板上市公司规范运作》《董事会议事规则》《独立董事任职及议事制度》等工作，出席董事会和股东会，勤勉尽责地履行职责和义务，同时积极参加相关培训，熟悉相关法律法规。董事会下设审计委员会，审计委员会根据职责对本公司发展提出相关的专业意见和建议。

4、关于相关利益者

公司能够充分尊重和维护相关利益者的合法权益，实现股东、员工、社会等各方利益的协调平衡，共同推动公司持续、健康地发展。

5、绩效评价与激励约束机制

公司已建立企业绩效评价激励体系，并不断完善，管理者的收入与企业经营业绩和目标挂钩，高级管理人员的聘任公开、透明，符合有关法律法规的要求。

6、内部审计制度的建立和执行情况

为规范经营管理，控制风险，保证经营业务活动的正常开展，公司根据《公司法》《证券法》《企业内部控制基本规范》等有关法律法规和规章制度，结合公司的实际情况、自身特点和管理需要，制定了贯穿于公司生产经营各层面、各环节的内部控制体系，并不断完善。通过对公司各项治理制度的规范和落实，公司的治理水平不断提高，有效地保证了公司各项经营目标的实现。

公司董事会下设审计委员会，主要负责公司内部审计与外部审计之间进行沟通，并监督公司内部审计制度的实施，审查公司内部控制制度的执行情况，审查公司的财务信息及披露的正常性，承担原监事会的职责等。

公司治理的实际状况与法律、行政法规和中国证监会发布的关于上市公司治理的规定是否存在重大差异

是 否

公司治理的实际状况与法律、行政法规和中国证监会发布的关于上市公司治理的规定不存在重大差异。

二、公司相对于控股股东、实际控制人在保证公司资产、人员、财务、机构、业务等方面的独立情况

报告期内，公司严格按照《公司法》《证券法》等有关法律法规和《公司章程》的要求规范运作，在资产、人员、财务、机构和业务等方面与现有股东、实际控制人完全分开，具有完整的资产、研发、生产和销售业务体系，具备面向市场自主经营的能力。

1、资产独立情况

公司拥有独立完整的采购、生产、销售体系。与生产经营相关的房产、生产经营设备等固定资产，土地使用权、商标、专利等无形资产的权属均为公司所有。不存在关联方违规占用公司资金、资产和其他资源的情形，不存在以承包、委托经营、租赁或其他类似方式依赖关联方进行生产经营的情况。公司具有开展生产经营所必备的独立完整的资产。

2、人员独立情况

公司与全体在册职工签订了劳动合同，员工的劳动、人事、工资关系与关联方完全分离；公司总经理、副总经理、财务负责人及董事会秘书均专职在公司工作并领取薪酬；公司的财务人员没有在关联方中兼职。公司董事及高级管理人员的任职，均严格按照《公司法》及其他法律法规、规范性文件、公司章程规定的程序推选和任免，不存在股东超越公司股东会和董事会作出人事任免决定的情况。

3、财务独立情况

公司按照企业会计准则的要求建立了独立、完整、规范的财务会计核算体系和财务管理制度，并建立了相应的内部控制制度，能够根据法律法规及《公司章程》的相关规定并结合自身的情况独立做出财务决策。公司设立了独立的财务部门，配备了专职财务人员；公司在银行单独开立账户，拥有独立的银行账号；公司作为独立的纳税人，依法独立纳税。

4、机构独立情况

公司建立健全了股东会、董事会及总经理负责的经理层等机构及相应的议事规则，形成了完善的法人治理结构和规范化的运作体系。根据经营发展需要，发行人建立了符合公司实际情况的各级管理部门等机构，独立行使经营管理职权。发行人的生产经营和办公场所与控股股东、实际控制人及其控制的其他企业严格分开，不存在与控股股东、实际控制人及其控制的其他企业混合经营、合署办公的情形，不存在受控股股东及其他任何单位或个人干预的情形。

5、业务独立情况

公司主营业务突出，拥有独立完整的研发、采购、生产和销售业务体系，独立采购生产所需原材料，独立组织产品生产，独立销售产品和提供服务。公司的业务独立于实际控制人及其控制的其他企业，与控股股东、实际控制人及其控制的其他企业间不存在同业竞争或者显失公平的关联交易。

三、同业竞争情况

适用 不适用

四、公司具有表决权差异安排

适用 不适用

五、红筹架构公司治理情况

适用 不适用

六、董事和高级管理人员情况

1、基本情况

姓名	性别	年龄	职务	任职状态	任期起始日期	任期终止日期	期初持股数(股)	本期增持股份数量(股)	本期减持股数(股)	其他增减变动(股)	期末持股数(股)	股份增减变动的原因
陶悦群	男	65	董事长	现任	2013年12月12日	2026年04月25日	298,890,828	0	0	0	298,890,828	
			总经理	现任	2013年12月12日	2026年04月25日						
黄彤舸	男	57	董事	现任	2013年12月12日	2026年04月25日	0	0	0	0	0	
施贤梅	女	51	董事	现任	2013年12月12日	2026年04月25日	125,000	0	0	-50,000	75,000	2023年限制性股票激励计划首次授予第一个、第二个解禁期因公司层面目标未完成回购注销部分股份
			副总经理	现任	2013年12月12日	2026年04月25日						
			董事会秘书	现任	2013年12月12日	2026年04月25日						
卫立治	男	43	董事	现任	2020年05月07日	2026年04月25日	154,770	0	0	0	154,770	
			财务总监	现任	2019年09月30日	2026年04月25日						
承毅华	女	56	董事	现任	2013年12月12日	2026年04月25日	0	0	0	0	0	
孙永建	男	52	职工代表董事	现任	2025年09月09日	2026年04月25日	0	0	0	0	0	
唐民松	男	62	独立董事	现任	2020年05月07日	2026年04月25日	0	0	0	0	0	
许立新	男	59	独立董事	现任	2020年05月	2026年04月	0	0	0	0	0	

					月 07 日	月 25 日						
许强	男	63	独立董事	现任	2023 年 04 月 26 日	2026 年 04 月 25 日	0	0	0	0	0	
FU ZHIYING (付志英)	女	42	董事	离任	2018 年 05 月 11 日	2025 年 09 月 09 日	469,470	0	0	50,000	419,470	2023 年限制性股票激励计划首次授予第一个、第二个解禁期因公司层面目标未完成回购注销部分股份
			副总经理	现任	2020 年 05 月 07 日	2026 年 04 月 25 日						
董国欣	男	57	副总经理	现任	2017 年 04 月 06 日	2026 年 04 月 25 日	125,000	0	0	50,000	75,000	2023 年限制性股票激励计划首次授予第一个、第二个解禁期因公司层面目标未完成回购注销部分股份
肖永战	男	55	副总经理	现任	2021 年 12 月 15 日	2026 年 04 月 25 日	125,000	0	0	50,000	75,000	2023 年限制性股票激励计划首次授予第一个、第二个解禁期因公司层面目标未完成回购注销部分股份
朱哲	男	60	副总经理	现任	2023 年 06 月 16 日	2026 年 04 月 25 日	87,975	0	0	29,325	58,650	2021 年限制性股票激励计划预留授予第二个解禁期因公司层面目标未完成回购注销部分股份
合计	--	--	--	--	--	--	299,978,043	0.00	0.00	229,325	299,748,718	--

报告期是否存在任期内董事和高级管理人员离任的情况

是 否

因公司内部治理结构调整，FUZHIYING（付志英）女士辞去公司第四届董事会董事职务。

公司董事、高级管理人员变动情况

适用 不适用

姓名	担任的职务	类型	日期	原因
FU ZHIYING (付志英)	董事	离任	2025 年 09 月 09 日	工作调动

孙永建	职工代表董事	被选举	2025 年 09 月 09 日	工作调动
-----	--------	-----	------------------	------

2、任职情况

公司现任董事、高级管理人员专业背景、主要工作经历以及目前在公司的主要职责

（一）董事

（1）陶悦群先生，1960 年生，公司创始人，中国国籍，无境外永久居留权。美国加州大学洛杉矶分校（UCLA）工程博士。现任公司董事长、总经理。

（2）黄彤舸先生，1968 年生，中国国籍，无境外永久居留权。1991 年毕业于中国人民解放军第二军医大学药学专业，任多家医药公司执行董事，公司董事。

（3）施贤梅女士，1974 年生，中国国籍，无境外永久居留权，本科学历，中级会计师。曾任职于南京欧普康视科技有限公司。现任公司董事、副总经理、董事会秘书、运营总监。

（4）卫立治先生，1982 年生，中国国籍，无境外永久居留权，本科学历，非执业注册会计师、高级会计师、高级经济师。曾任本公司财务副总监、代理财务总监。现任公司董事、财务总监。

（5）承毅华女士，1969 年生，中国国籍，无境外永久居留权，专科学历，助理会计师。现任公司董事、安徽业务中心副总监。

（6）孙永建，1973 年生，中国国籍，无境外永久居留权，本科学历，国家二级企业人力资源管理师。曾任职于安徽通用电子仪器有限公司、上海广电电子股份有限公司安徽分公司、安徽大田国际货运有限公司，公司监事会主席。现任公司职工代表董事、运营副总监。

（7）唐民松先生，1963 年出生，中国国籍，无境外永久居留权，硕士学位，高级律师、安徽省先进律师。安徽承义律师事务所创始合伙人、主任，多年受聘担任安徽华茂纺织股份有限公司、安徽全柴动力股份有限公司、中共安徽省委办公厅、蚌埠市人民政府等多家党政机关企事业单位常年法律顾问，现任安徽国元信托有限责任公司独立董事，公司独立董事。

（8）许立新先生，1966 年出生，中国国籍，无境外永久居留权，硕士学位，副教授，中共党员。1999 年至今在中国科学技术大学管理学院任教。现任中国科学技术大学管理学院副教授，安徽新远科技股份有限公司独立董事、安徽省通源环境节能股份有限公司独立董事和公司独立董事。

（9）许强先生，1962 年 8 月出生，中国国籍，中共党员，无境外永久居留权。1979~1983 年于武汉大学物理系毕业，获理学学士。1983 年 8 月~2017 年 12 月，在机械工业部合肥通用机械研究所（院）（1999 年 8 月后属中国机械工业集团）先后任工程师室主任，工程部主任，所长助理，1999 年任副所长（2003 年后任副院长），2015 年兼任国机通用机械科技股份公司（600444）副董事长，1997 年被评为教授级高工，2005 年获国务院政府特殊津贴，2016 年获全国优秀科技工作者称号，曾获机电部科技

进步一等奖，国家科技进步二等奖各一次。2018 年 1 月—2021 年 5 月任国机集团科学技术研究院常务副总经理兼沈阳仪表科学研究所外部董事。现任国机集团、中机六院、中国重型机械研究院、中国机械工业建设集团公司和国机资产管理有限公司外部董事，公司独立董事。

(二) 高级管理人员

(1) 陶悦群先生：现任公司董事长兼总经理。其个人简历详见前述内容。

(2) 施贤梅女士：现任公司董事、副总经理、董事会秘书、运营总监。其个人简历详见前述内容。

(3) 董国欣先生，1968 年生，中国国籍，无境外永久居留权，本科学历，眼科副主任医师。曾任职于中国人民解放军第 531 医院。现任公司副总经理、技术中心总监。

(4) 卫立治先生，现任公司董事、财务总监。其个人简历详见前述内容。

(5) FU ZHIYING (付志英) 女士，1983 年中国出生，新加坡国籍，硕士研究生。曾在新加坡 ForefrontMedical, CregannaMedical 和 Clearlab 公司任职。现任公司副总经理、研发中心总监。

(6) 肖永战先生，1970 年生，中国国籍，无境外永久居留权，专科学历，专注医药营销领域 25 年，曾任南京欧普康视科技有限公司总经理、公司苏皖浙豫事务中心总监。现任公司副总经理。

(7) 朱哲先生，1965 年生，中国国籍，无境外永久居留权，工学博士，高级工程师。曾任合肥芯链传感科技有限公司总经理，合肥高新区霍邱现代产业园管委会副主任、主任，挂任霍邱县委常委、副县长，合肥高新区经贸局、招商局副局长等职务。现任公司副总经理、安徽业务中心总监。

控股股东、实际控制人同时担任上市公司董事长和总经理的情况

适用 不适用

公司控股股东、实际控制人陶悦群先生在公司担任董事长、总经理职务。公司实际控制人陶悦群主要负责公司日常经营管理及业务发展，系公司核心经营管理人员。公司已按照《公司章程》《董事会议事规则》及相关内控制度，建立健全决策与审批机制，其在经营管理过程中严格履行股东会、董事会授权及决策程序，其相关职务行为均在公司治理框架内规范运作，不会对上市公司的独立性产生不利影响。

在股东单位任职情况

适用 不适用

任职人员姓名	股东单位名称	在股东单位担任的职务	任期起始日期	任期终止日期	在股东单位是否领取报酬津贴
黄彤舸	南京欧陶信息科技有限公司	执行董事	2011 年 11 月 11 日		是
在股东单位任职情况的说明	无				

在其他单位任职情况

适用 不适用

任职人员姓名	其他单位名称	在其他单位担任的职务	任期起始日期	任期终止日期	在其他单位是否领取报酬津贴
陶悦群	广州卫视博生物科技有限公司	董事	2020年04月01日		否
陶悦群	科大硅谷服务平台(安徽)有限公司	董事	2022年08月25日		否
承毅华	合肥视界欧普科技有限公司	执行董事兼总经理	2023年10月18日		否
承毅华	合肥滨湖欧普眼视光科技有限公司	执行董事兼总经理	2022年04月08日		否
承毅华	安徽医科大学眼视光实训有限公司	执行董事兼总经理	2021年04月25日		否
承毅华	合肥爱瞳视光科技有限公司	董事、总经理	2024年10月17日		否
承毅华	合肥视睫视界科技有限公司	监事	2024年09月19日		否
承毅华	合肥爱目视光科技有限公司	董事、总经理	2024年09月24日		否
承毅华	肥东优视视光科技有限公司	董事、总经理	2025年11月26日		否
黄彤舸	江苏拓弘康恒医药有限公司	总经理、董事	2018年02月08日		是
黄彤舸	江苏同凯兆丰生物科技有限公司	执行董事	2015年09月07日		否
黄彤舸	江苏浦桥玉剑茶业股份有限公司	董事	2015年12月29日	2025年07月08日	否
黄彤舸	南京欧陶信息科技有限公司	执行董事	2011年11月11日		否
黄彤舸	南京道一得科技有限公司	总经理	2011年08月18日		否
黄彤舸	南京贝思奥生物科技有限公司	董事	2020年12月04日		否
黄彤舸	南京悉达多医药科技有限公司	执行董事, 总经理	2010年09月29日		否
黄彤舸	浙江彤凯贝思生物科技有限公司	董事长, 经理	2023年10月31日		否
黄彤舸	浙江彤凯赛吉医药有限公司	董事, 经理	2023年12月06日		否
黄彤舸	南京三生生物技术股份有限公司	董事	2014年04月17日		否
黄彤舸	上海听脉信息技术有限公司	执行董事	2022年09月02日		否
黄彤舸	上海申弘生物技术有限公司	执行董事	2015年07月24日		否
黄彤舸	江苏拓弘生物科技有限公司	执行董事	2023年10月18日		否
黄彤舸	绍兴彤州康恒医药有限公司	经理, 执行董事	2024年02月07日		否
施贤梅	合肥欧普民生投资管理合伙企业(有限合伙)	执行事务合伙人	2013年01月05日		否
施贤梅	六安康视医疗科技有限公司	执行董事	2019年12月20日		否
施贤梅	湛江欧普康视科	执行董事	2018年06月28日		否

	技有限公司		日		
施贤梅	天津欧普康视光学科技有限公司	执行董事	2019年02月19日		否
施贤梅	庐江康视眼科门诊有限公司	执行董事	2019年01月03日		否
施贤梅	陕西奥泰克医疗科技有限公司	执行董事	2018年08月22日		否
施贤梅	宜昌梦戴维视光科技有限责任公司	执行董事	2019年01月02日		否
施贤梅	武汉视佳医眼科门诊有限公司	执行董事	2018年04月28日		否
施贤梅	山东欧普康视医疗科技有限公司	监事	2014年05月13日		否
施贤梅	南京江宁欧普康视眼科诊所有限公司	执行董事	2017年11月10日		否
施贤梅	蚌埠欧普康视光学设备科技有限公司	执行董事	2018年05月22日		否
施贤梅	合肥欧普康视药械研究所有限公司	执行董事, 总经理	2018年12月21日		否
施贤梅	南京欧普康视医疗科技有限公司	执行董事	2018年01月03日		否
施贤梅	芜湖欧普康视眼科门诊有限公司	执行董事	2017年08月25日		否
施贤梅	合肥明眸视特佳视光科技有限公司	执行董事	2019年02月15日		否
唐民松	安徽承义律师事务所	创始合伙人	2002年01月01日		是
唐民松	安徽国元信托有限责任公司	独立董事	2021年05月01日		是
许立新	中国科学技术大学	教师	1999年12月01日		是
许立新	安徽新远科技股份有限公司	独立董事	2021年01月01日		是
许立新	安徽省通源环境节能股份有限公司	独立董事	2024年09月24日	2027年09月23日	是
许强	国机集团	外部董事	2021年06月01日		是
孙永建	合肥欧普三羊科技有限公司	执行董事兼总经理	2023年08月23日	2025年12月19日	否
肖永战	南京欧普康视投资有限公司	执行董事	2024年06月21日		否
肖永战	南京陶博士眼科诊所有限公司	执行董事	2016年05月16日		否
朱哲	淮北康视视光科技有限公司	董事长兼总经理	2023年11月08日		否
朱哲	安徽欧普眼视光科技有限公司	董事, 总经理	2024年08月21日		否
朱哲	合肥星眸欧普眼科诊所有限公司	执行董事	2023年01月18日		否
在其他单位任职情况的说明	无				

公司现任及报告期内离任董事和高级管理人员近三年证券监管机构处罚的情况

适用 不适用

3、董事、高级管理人员薪酬情况

董事、高级管理人员薪酬的决策程序、确定依据、实际支付情况

（一）决策程序：公司董事报酬经独立董事专门会议审查及董事会审议，并经股东会批准确定。公司高级管理人员薪酬经独立董事专门会议审查及董事会批准执行。

（二）确定依据：

报告期内，陶悦群、施贤梅、FU ZHIYING（付志英）、卫立治、承毅华、孙永建为公司在职员工，按照公司员工的统一薪酬管理体系取得岗位工资和业绩考核奖励，没有额外支付董事报酬；黄彤舸未在公司担任除董事以外的其他职务，不从公司支取薪酬；独立董事按照董事会相关制度领取薪酬。

报告期内，公司共有 7 名高管，按照公司员工的统一薪酬管理体系取得岗位工资和业绩考核奖励。

（三）实际支付情况：报告期内，公司支付董事、高级管理人员报酬合计为 568.66 万元，具体支付情况见“公司报告期内董事和高级管理人员报酬情况”。

公司报告期内董事和高级管理人员薪酬情况

单位：万元

姓名	性别	年龄	职务	任职状态	从公司获得的税前报酬总额	是否在公司关联方获取报酬
陶悦群	男	65	董事长、总经理	现任	98.3	否
黄彤舸	男	57	董事	现任	0	是
施贤梅	女	51	董事、副总经理、董事会秘书、运营总监	现任	60.56	否
卫立治	男	43	董事、财务总监	现任	56.79	否
承毅华	女	56	董事、安徽业务中心副总监	现任	36.48	否
许立新	男	59	独立董事	现任	6.9	否
唐民松	男	52	独立董事	现任	6.9	否
许强	男	63	独立董事	现任	6.9	否
孙永建	男	52	职工代表董事	现任	37.43	否
董国欣	男	57	副总经理、技术中心总监	现任	62.75	否
朱哲	男	60	副总经理、安徽业务中心总监	现任	66.79	否
肖永战	男	55	副总经理	现任	75.57	否
FU ZHIYING (付志英)	女	42	副总经理、研发中心总监	现任	53.29	否
			董事	离任		
合计	--	--	--	--	568.66	--

报告期末全体董事和高级管理人员实际获得薪酬的考核依据	董事、高级管理人员的薪酬依据公司薪酬体系及绩效考核体系确定，并根据履职情况，参考月度或年度目标。
报告期末全体董事和高级管理人员实际获得薪酬的考核完成情况	薪酬考核工作已完成

报告期末全体董事和高级管理人员实际获得薪酬的递延支付安排	不适用
报告期末全体董事和高级管理人员实际获得薪酬的止付追索情况	不适用

其他情况说明

适用 不适用

七、报告期内董事履行职责的情况

1、董事出席董事会及股东大会的情况

董事出席董事会及股东大会的情况							
董事姓名	本报告期应参加董事会次数	现场出席董事会次数	以通讯方式参加董事会次数	委托出席董事会次数	缺席董事会次数	是否连续两次未亲自参加董事会会议	出席股东大会次数
陶悦群	8	0	8	0	0	否	4
施贤梅	8	0	8	0	0	否	4
黄彤舸	8	0	8	0	0	否	4
承毅华	8	0	8	0	0	否	4
卫立治	8	0	8	0	0	否	4
唐民松	8	0	8	0	0	否	4
许立新	8	0	8	0	0	否	4
许强	8	0	8	0	0	否	4
FU ZHIYING (付志英)	6	0	6	0	0	否	3
孙永建	2	0	2	0	0	否	1

连续两次未亲自出席董事会的说明

不适用

2、董事对公司有关事项提出异议的情况

董事对公司有关事项是否提出异议

是 否

报告期内董事对公司有关事项未提出异议。

3、董事履行职责的其他说明

董事对公司有关建议是否被采纳

是 否

董事对公司有关建议被采纳或未被采纳的说明

报告期内，公司全体董事严格按照《公司法》《证券法》《上市公司治理准则》《深圳证券交易所上市公司自律监管指引第 2 号——创业板上市公司规范运作》以及《公司章程》《董事会议事规则》等规定的要求，勤勉尽责地履行职责，根据公司的实际情况，对公司治理、内部控制以及经营发展等积极

建言献策，经过充分沟通讨论，形成一致意见，并积极推动和监督董事会决议的执行，确保公司决策的科学、及时、高效，维护公司和全体股东的合法权益。

八、董事会下设专门委员会在报告期内的情况

委员会名称	成员情况	召开会议次数	召开日期	会议内容	提出的重要意见和建议	其他履行职责的情况	异议事项具体情况（如有）
审计委员会	许立新、唐民松、承毅华	5	2025 年 03 月 25 日	审议《欧普康视科技股份有限公司 2024 年年度报告及摘要》《欧普康视科技股份有限公司 2024 年度财务决算报告》《欧普康视科技股份有限公司 2024 年度内部控制自我评价报告》《董事会审计委员会对会计师事务所 2024 年度履职情况评估及履行监督职责情况的报告》《关于会计政策变更的议案》《欧普康视科技股份有限公司 2024 年度内部审计工作报告》	审议并通过了会议的相关议案	无	无
			2025 年 04 月 23 日	审议《欧普康视科技股份有限公司 2025 年第一季度报告》《欧普康视科技股份有限公司 2025 年第一季度内部审计工作报告》	审议并通过了会议的相关议案	无	无
			2025 年 08 月 19 日	审议《欧普康视科技股份有限公司 2025 年半年度报告及摘要》二、《关于募集资金 2025 年半年度存放、管理与使用情况的专项报告》《欧普康视科技股份有限公司 2025 年半年度内部审计工作报告》	审议并通过了会议的相关议案	无	无
			2025 年 10 月 21 日	审议《欧普康视科技股份有限公司 2025 年第三季度报告》《欧普康视科技股份有限公司 2025 年第三季度内部审计工作报告》	审议并通过了会议的相关议案	无	无
			2025 年 12 月 02 日	审议《关于续聘会计师事务所的议案》	审议并通过了会议的相关议案	无	无

九、审计委员会工作情况

审计委员会在报告期内的监督活动中发现公司是否存在风险

是 否

审计委员会对报告期内的监督事项无异议。

十、公司员工情况

1、员工数量、专业构成及教育程度

报告期末母公司在职员工的数量（人）	469
报告期末主要子公司在职员工的数量（人）	3,283
报告期末在职员工的数量合计（人）	3,752
当期领取薪酬员工总人数（人）	3,752
母公司及主要子公司需承担费用的离退休职工人数（人）	197
专业构成	
专业构成类别	专业构成人数（人）
生产人员	171
销售人员	473
技术人员	2,254
财务人员	242
行政人员	612
合计	3,752
教育程度	
教育程度类别	数量（人）
硕士及以上	61
本科	1,212
本科以下	2,479
合计	3,752

2、薪酬政策

公司薪酬设计秉承公平、竞争、激励等原则，结合公司的经营理念和管理模式，在遵守国家相关法律法规、政策的前提下，形成以绩效考核为基础、工作表现和员工关系等因素、各种荣誉、奖励为一体的、具有行业竞争力的综合薪酬体系。

3、培训计划

公司愿意为员工提供可持续发展的机会和空间，每个年度都会提供培训和发展机会。本年度培训主要针对新员工培训、基层员工、管理人员等不同层级人员分别开展系统专业的岗位培训，项目将包括：公司企业文化、相关管理制度、产品介绍、销售技能及行政指引、公司质量管理体系、中层管理能力提升，团队执行力等内容。同时还将致力于内部技术团队的培训，重在将企业内部沉淀的丰富经验和知识更好的传承，培养出更符合公司需求的人才。

4、劳务外包情况

适用 不适用

劳务外包的工时总数（小时）	11,052
---------------	--------

劳务外包支付的报酬总额（元）	133,200.00
----------------	------------

十一、公司利润分配及资本公积金转增股本情况

报告期内利润分配政策，特别是现金分红政策的制定、执行或调整情况

适用 不适用

公司严格按照《公司法》《证券法》《关于进一步落实上市公司现金分红有关事项的通知》《上市公司监管指引第3号——上市公司现金分红》和《公司章程》等相关利润分配政策和审议程序实施利润分配方案，分红标准和分红比例明确清晰，相关的决策程序和机制完备。（1）2025年3月28日，公司召开第四届董事会第十四次会议审议通过《欧普康视科技股份有限公司2024年度利润分配的预案》，并经2025年4月22日召开2024年年度股东会审议通过，同时2024年度权益分派方案已于2025年5月实施完毕；（2）2025年8月22日，公司召开第四届董事会第十八次会议审议通过《关于2025年半年度利润分配预案的议案》，并经2025年9月9日召开2025年第二次临时股东会审议通过，同时2025年半年度权益分派方案已于2025年11月实施完毕。具体内容详见相关公告。

在分配预案拟定和决策时，独立董事尽职履责并发挥了应有的作用，公司也听取了各方的意见和诉求，相关的议案经由董事会审议通过后提交股东会审议，股东会审议通过后在规定时间内实施，切实保证了全体股东的利益。

现金分红政策的专项说明	
是否符合公司章程的规定或股东会决议的要求：	是
分红标准和比例是否明确和清晰：	是
相关的决策程序和机制是否完备：	是
独立董事是否履职尽责并发挥了应有的作用：	是
公司未进行现金分红的，应当披露具体原因，以及下一步为增强投资者回报水平拟采取的举措：	不适用
中小股东是否有充分表达意见和诉求的机会，其合法权益是否得到了充分保护：	是
现金分红政策进行调整或变更的，条件及程序是否合规、透明：	是

公司报告期利润分配预案及资本公积金转增股本预案与公司章程和分红管理办法等的相关规定一致

是 否 不适用

公司报告期利润分配预案及资本公积金转增股本预案符合公司章程等的相关规定。

本年度利润分配及资本公积金转增股本情况

每10股送红股数（股）	0
每10股派息数（元）（含税）	1.32
每10股转增数（股）	0
分配预案的股本基数（股）	895,289,123.00
现金分红金额（元）（含税）	118,178,164.24
以其他方式（如回购股份）现金分红金额（元）	0.00
现金分红总额（含其他方式）（元）	118,178,164.24
可分配利润（元）	2,373,295,546.14
现金分红总额（含其他方式）占利润分配总额的比例	100.00%
本次现金分红情况	

公司发展阶段属成长期且有重大资金支出安排的，进行利润分配时，现金分红在本次利润分配中所占比例最低应达到 20%
利润分配或资本公积金转增预案的详细情况说明
<p>根据容诚会计师事务所（特殊普通合伙）出具的“容诚审字[2026]230Z0810 号”审计报告，2025 年度公司经审计的归属于上市公司股东的净利润为 479,524,593.37 元，母公司净利润为 471,947,510.47 元。截至 2025 年 12 月 31 日，合并报表未分配利润为 2,578,170,933.37 元，母公司未分配利润为 2,373,295,546.14 元。根据《深圳证券交易所上市公司自律监管指引第 2 号——创业板上市公司规范运作》的规定，应当以合并报表、母公司报表中可供分配利润孰低的原则来确定具体的利润分配比例，截至 2025 年 12 月 31 日，公司可供分配利润 2,373,295,546.14 元。</p> <p>公司拟定 2025 年度利润分配预案为：以公司现有总股本 895,289,123 股为基数，向全体股东每 10 股派发现金红利人民币 1.32 元（含税），合计派发现金红利 118,178,164.24 元，剩余未分配利润结转以后年度，本年度不送红股，不以公积金转增股本。</p> <p>本年度公司股份回购金额为 0 元。含本次拟实施的 2025 年度分红，公司本年度累计现金分红总额为 168,314,350.83 元（含 2025 年半年度派发现金红利），占年度合并报表中归属于上市公司股东的净利润比例为 35.10%。</p> <p>若在本次利润分配方案实施前，公司股本发生变动，公司将以未来实施利润分配方案的股权登记日的总股本为基数，按照分配比例不变的原则对分配总额进行调整。</p> <p>本次利润分配预案尚需提交公司股东会审议通过。</p>

公司报告期内盈利且母公司可供股东分配利润为正但未提出现金红利分配预案

适用 不适用

十二、公司股权激励计划、员工持股计划或其他员工激励措施的实施情况

适用 不适用

1、股权激励

（一）2025 年 2 月 18 日，公司发布了《关于 2023 年限制性股票激励计划部分限制性股票回购注销完成的公告》，本次回购注销 2023 年限制性股票激励计划部分限制性股票合计为 525,286 股，占公司本次回购注销前总股本的 0.0586%，涉及激励对象 84 人，公司就本次限制性股票回购注销事项支付的回购资金总额为 7,840,944.12 元。具体内容详见公司在巨潮资讯网（<http://www.cninfo.com.cn>）上发布的相关公告。

（二）2025 年 4 月 25 日，公司召开第四届董事会第十五次会议和第四届监事会第十五次会议审议并通过了《关于 2021 年限制性股票激励计划首次授予第三个解除限售期和预留授予第二个解除限售期解除限售条件均未成就的议案》《关于调整 2021 年限制性股票激励计划首次授予股份和预留授予股份回购价格的议案》《关于拟回购注销部分 2021 年限制性股票激励计划股份的议案》《关于 2023 年限制性股票激励计划首次授予第二个解除限售期解除限售条件未成就的议案》《关于调整 2023 年限制性股票激励计划首次授予股份回购价格的议案》《关于拟回购注销部分 2023 年限制性股票激励计划股份的议案》《关于 2024 年限制性股票激励计划第一个归属期归属条件未成就暨作废已授予但尚未归属的限制性股票的议案》。具体内容详见公司在巨潮资讯网（<http://www.cninfo.com.cn>）上发布的相关公告。

（三）2025 年 7 月 22 日，公司召开 2025 年第一次临时股东大会审议通过了《关于拟回购注销部分 2021 年限制性股票激励计划股份的议案》《关于拟回购注销部分 2023 年限制性股票激励计划股份的议案》。具体内容详见公司在巨潮资讯网（<http://www.cninfo.com.cn>）上发布的相关公告。

(四) 2025 年 10 月 27 日, 公司发布了《关于 2021 年和 2023 年限制性股票激励计划部分限制性股票回购注销完成的公告》, 本次回购注销的限制性股份合计为 863, 263 股, 占本次回购注销前总股本 896, 152, 386 股的 0. 0963%, 共涉及激励对象 126 人, 公司就本次限制性股票回购注销事项支付的回购资金总额为 16, 985, 175. 66 元。具体内容详见公司在巨潮资讯网 (<http://www.cninfo.com.cn>) 上发布的相关公告。

董事、高级管理人员获得的股权激励

适用 不适用

单位: 股

姓名	职务	年初持有股票期权数量	报告期新授予股票期权数量	报告期内可行权股数	报告期内已行权股数	报告期内已行权股数行权价格(元/股)	期末持有股票期权数量	报告期末市价(元/股)	期初持有限制性股票数量	本期已解锁股份数量	报告期新授予限制性股票数量	限制性股票的授予价格(元/股)	期末持有限制性股票数量
施贤梅	董事、副总经理、董事会秘书	0	0	0	0	0	0	14.69	125,000	0	0	14.703	75,000
董国欣	副总经理	0	0	0	0	0	0	14.69	125,000	0	0	14.703	75,000
肖永战	副总经理	0	0	0	0	0	0	14.69	125,000	0	0	14.703	75,000
FU ZHIYING (付志英)	副总经理	0	0	0	0	0	0	14.69	125,000	0	0	14.703	75,000
朱哲	副总经理	0	0	0	0	0	0	14.69	87,975	0	0	17.703	58,650
合计	--	0	0	0	0	--	0	--	587,975	0	0	--	358,650
备注(如有)	报告期内, 施贤梅、董国欣、肖永战、FU ZHIYING (付志英)、朱哲等持有的限制性股票数量发生变化均为股份回购注销所致。												

高级管理人员的考评机制及激励情况

公司建立了较为完善的绩效考评体系、奖惩激励机制和薪酬制度, 公司高级管理人员均由董事会聘任, 薪酬由基本工资和绩效奖金等组成。高级管理人员的薪酬与考核以公司经济效益及工作目标为基础,

根据高级管理人员分管工作的职责，进行综合考核，根据考核结果确定高级管理人员的年度薪酬水平。经考核，报告期内，公司高级管理人员认真勤勉履行职责，履职过程中遵纪守法，不存在违规行为。

2、员工持股计划的实施情况

适用 不适用

3、其他员工激励措施

适用 不适用

十三、报告期内的内部控制制度建设及实施情况

1、内部控制建设及实施情况

公司根据《企业会计准则》、《企业内部控制基本规范》及其配套指引的规定等要求建立了制衡有效、运行有力的内部控制体系，实行职权分明、定责到岗确保公司资产的安全性，实施日常监督、定期稽查确保公司财务信息的真实性，能够遵循内部控制的基本原则有效执行，保证公司经济活动的规范性，有效防范了经营管理中的风险，促进了内部控制目标的实现。

2、报告期内发现的内部控制重大缺陷的具体情况

是 否

十四、公司报告期内对子公司的管理控制情况

公司名称	整合计划	整合进展	整合中遇到的问题	已采取的解决措施	解决进展	后续解决计划
苏州梦视佳眼科有限公司	公司根据上市公司规范运作要求及公司《对外投资管理制度》《对外担保管理制度》《关联交易管理制度》《信息披露管理制度》《内部控制制度》以及财务相关管理制度和规定，对子公司的规范运作、投资、财务、信息披露等事项进行管理、指导，子公司在公司总体方针目标下，独立经营、自主管理，合法有效地开展经营活动。	报告期内，子公司依照公司的规定进行整合，不存在应披露而未披露的重大事项信息。	不适用	不适用	不适用	不适用
信阳市浉河区	公司根据上市	报告期内，子	不适用	不适用	不适用	不适用

<p>梦戴维医疗器械有限公司</p>	<p>公司规范运作要求及公司《对外投资管理制度》《对外担保管理制度》《关联交易管理制度》《信息披露管理制度》《内部控制制度》以及财务相关管理制度和规定，对子公司的规范运作、投资、财务、信息披露等事项进行管理、指导，子公司在公司总体方针目标下，独立经营、自主管理，合法有效地开展经营活动。</p>	<p>公司依照公司的规定进行整合，不存在应披露而未披露的重大事项信息。</p>				
<p>惠州欧埔嘉士力健康管理有限公司</p>	<p>公司根据上市公司规范运作要求及公司《对外投资管理制度》《对外担保管理制度》《关联交易管理制度》《信息披露管理制度》《内部控制制度》以及财务相关管理制度和规定，对子公司的规范运作、投资、财务、信息披露等事项进行管理、指导，子公司在公司总体方针目标下，独立经营、自主管理，合法有效地开展经营活动。</p>	<p>报告期内，子公司依照公司的规定进行整合，不存在应披露而未披露的重大事项信息。</p>	<p>不适用</p>	<p>不适用</p>	<p>不适用</p>	<p>不适用</p>
<p>滁州胜康科技有限公司</p>	<p>公司根据上市公司规范运作要求及公司《对外投资管理制度》《对外担保管理制度》《关联交易管理制度》《信息披露管</p>	<p>报告期内，子公司依照公司的规定进行整合，不存在应披露而未披露的重大事项信息。</p>	<p>不适用</p>	<p>不适用</p>	<p>不适用</p>	<p>不适用</p>

	理制度》《内部控制制度》以及财务相关管理制度和规定，对子公司的规范运作、投资、财务、信息披露等事项进行管理、指导，子公司在公司总体方针目标下，独立经营、自主管理，合法有效地开展经营活动。					
湛江市天瞳诊所有限公司	公司根据上市公司规范运作要求及公司《对外投资管理制度》《对外担保管理制度》《关联交易管理制度》《信息披露管理制度》《内部控制制度》以及财务相关管理制度和规定，对子公司的规范运作、投资、财务、信息披露等事项进行管理、指导，子公司在公司总体方针目标下，独立经营、自主管理，合法有效地开展经营活动。	报告期内，子公司依照公司的规定进行整合，不存在应披露而未披露的重大事项信息。	不适用	不适用	不适用	不适用
泗洪嘉宝医院有限公司	公司根据上市公司规范运作要求及公司《对外投资管理制度》《对外担保管理制度》《关联交易管理制度》《信息披露管理制度》《内部控制制度》以及财务相关管理制度和规定，对子公司的规范运作、投资、财务、信息披露等事	报告期内，子公司依照公司的规定进行整合，不存在应披露而未披露的重大事项信息。	不适用	不适用	不适用	不适用

	项进行管理、指导，子公司在公司总体方针目标下，独立经营、自主管理，合法有效地开展经营活动。					
烟台湖畔眼科诊所有限公司	公司根据上市公司规范运作要求及公司《对外投资管理制度》《对外担保管理制度》《关联交易管理制度》《信息披露管理制度》《内部控制制度》以及财务相关管理制度和规定，对子公司的规范运作、投资、财务、信息披露等事项进行管理、指导，子公司在公司总体方针目标下，独立经营、自主管理，合法有效地开展经营活动。	报告期内，子公司依照公司的规定进行整合，不存在应披露而未披露的重大事项信息。	不适用	不适用	不适用	不适用
大荔魏视眼科诊所有限公司	公司根据上市公司规范运作要求及公司《对外投资管理制度》《对外担保管理制度》《关联交易管理制度》《信息披露管理制度》《内部控制制度》以及财务相关管理制度和规定，对子公司的规范运作、投资、财务、信息披露等事项进行管理、指导，子公司在公司总体方针目标下，独立经营、自主管理，合法有效地开展经营活动。	报告期内，子公司依照公司的规定进行整合，不存在应披露而未披露的重大事项信息。	不适用	不适用	不适用	不适用

<p>平顶山市燕子商贸有限公司</p>	<p>公司根据上市公司规范运作要求及公司《对外投资管理制度》《对外担保管理制度》《关联交易管理制度》《信息披露管理制度》《内部控制制度》以及财务相关管理制度和规定，对子公司的规范运作、投资、财务、信息披露等事项进行管理、指导，子公司在公司总体方针目标下，独立经营、自主管理，合法有效地开展经营活动。</p>	<p>报告期内，子公司依照公司的规定进行整合，不存在应披露而未披露的重大事项信息。</p>	<p>不适用</p>	<p>不适用</p>	<p>不适用</p>	<p>不适用</p>
<p>上林县视界眼科门诊部有限公司</p>	<p>公司根据上市公司规范运作要求及公司《对外投资管理制度》《对外担保管理制度》《关联交易管理制度》《信息披露管理制度》《内部控制制度》以及财务相关管理制度和规定，对子公司的规范运作、投资、财务、信息披露等事项进行管理、指导，子公司在公司总体方针目标下，独立经营、自主管理，合法有效地开展经营活动。</p>	<p>报告期内，子公司依照公司的规定进行整合，不存在应披露而未披露的重大事项信息。</p>	<p>不适用</p>	<p>不适用</p>	<p>不适用</p>	<p>不适用</p>
<p>赣州康视视光科技有限公司</p>	<p>公司根据上市公司规范运作要求及公司《对外投资管理制度》《对外担保管理制度》《关联交易管理制度》</p>	<p>报告期内，子公司依照公司的规定进行整合，不存在应披露而未披露的重大事项信息。</p>	<p>不适用</p>	<p>不适用</p>	<p>不适用</p>	<p>不适用</p>

	《信息披露管理制度》《内部控制制度》以及财务相关管理制度和规定，对子公司的规范运作、投资、财务、信息披露等事项进行管理、指导，子公司在公司总体方针目标下，独立经营、自主管理，合法有效地开展经营活动。					
宁夏视光眼屈光诊所有限责任公司	公司根据上市公司规范运作要求及公司《对外投资管理制度》《对外担保管理制度》《关联交易管理制度》《信息披露管理制度》《内部控制制度》以及财务相关管理制度和规定，对子公司的规范运作、投资、财务、信息披露等事项进行管理、指导，子公司在公司总体方针目标下，独立经营、自主管理，合法有效地开展经营活动。	报告期内，子公司依照公司的规定进行整合，不存在应披露而未披露的重大事项信息。	不适用	不适用	不适用	不适用
江西明眸企业管理有限公司	公司根据上市公司规范运作要求及公司《对外投资管理制度》《对外担保管理制度》《关联交易管理制度》《信息披露管理制度》《内部控制制度》以及财务相关管理制度和规定，对子公司的规范运作、投资、财务、	报告期内，子公司依照公司的规定进行整合，不存在应披露而未披露的重大事项信息。	不适用	不适用	不适用	不适用

	信息披露等事项进行管理、指导，子公司在公司总体方针目标下，独立经营、自主管理，合法有效地开展经营活动。					
宿迁市尚悦启程医院管理有限公司	公司根据上市公司规范运作要求及公司《对外投资管理制度》《对外担保管理制度》《关联交易管理制度》《信息披露管理制度》《内部控制制度》以及财务相关管理制度和规定，对子公司的规范运作、投资、财务、信息披露等事项进行管理、指导，子公司在公司总体方针目标下，独立经营、自主管理，合法有效地开展经营活动。	报告期内，子公司依照公司的规定进行整合，不存在应披露而未披露的重大事项信息。	不适用	不适用	不适用	不适用
成都金牛欧普眼视光眼科诊所有限公司	公司根据上市公司规范运作要求及公司《对外投资管理制度》《对外担保管理制度》《关联交易管理制度》《信息披露管理制度》《内部控制制度》以及财务相关管理制度和规定，对子公司的规范运作、投资、财务、信息披露等事项进行管理、指导，子公司在公司总体方针目标下，独立经营、自主管理，合法有效地开展经营活动。	报告期内，子公司依照公司的规定进行整合，不存在应披露而未披露的重大事项信息。	不适用	不适用	不适用	不适用

	活动。					
徐州视康眼小贝门诊部有限公司	<p>公司根据上市公司规范运作要求及公司《对外投资管理制度》《对外担保管理制度》《关联交易管理制度》《信息披露管理制度》《内部控制制度》以及财务相关管理制度和规定，对子公司的规范运作、投资、财务、信息披露等事项进行管理、指导，子公司在公司总体方针目标下，独立经营、自主管理，合法有效地开展经营活动。</p>	<p>报告期内，子公司依照公司的规定进行整合，不存在应披露而未披露的重大事项信息。</p>	不适用	不适用	不适用	不适用
大竹华阅眼科门诊有限公司	<p>公司根据上市公司规范运作要求及公司《对外投资管理制度》《对外担保管理制度》《关联交易管理制度》《信息披露管理制度》《内部控制制度》以及财务相关管理制度和规定，对子公司的规范运作、投资、财务、信息披露等事项进行管理、指导，子公司在公司总体方针目标下，独立经营、自主管理，合法有效地开展经营活动。</p>	<p>报告期内，子公司依照公司的规定进行整合，不存在应披露而未披露的重大事项信息。</p>	不适用	不适用	不适用	不适用

对子公司的管理控制存在异常

是 否

十五、内部控制评价报告及内部控制审计报告

1、内控评价报告

内部控制评价报告全文披露日期	2026 年 03 月 28 日	
内部控制评价报告全文披露索引	http://www.cninfo.com.cn	
纳入评价范围单位资产总额占公司合并财务报表资产总额的比例		100.00%
纳入评价范围单位营业收入占公司合并财务报表营业收入的比例		100.00%
缺陷认定标准		
类别	财务报告	非财务报告
定性标准	<p>具有以下情形的（包括但不限于），一般应认定为财务报告内部控制重大缺陷：发现董事、监事和高级管理人员在公司管理活动中存在重大舞弊；重述以前公布的财务报表，以更正由于舞弊或错误导致的重大错报；注册会计师发现当期财务报表存在重大错报，而内部控制在运行过程中未能发现该错报；企业审计委员会和内部审计机构对内部控制的监督无效；控制环境无效；一经发现并报告给管理层的重大缺陷在合理的时间后未加以改正。出现以下情形的（包括但不限于），被认定为“重要缺陷”，以及存在“重大缺陷”的强烈迹象：关键岗位人员舞弊；合规性监管职能失效，违反法规的行为可能对财务报告的可靠性产生重大影响；已向管理层汇报但经过合理期限后，管理层仍然没有对重要缺陷进行纠正。</p>	<p>公司非财务报告缺陷认定主要依据涉及业务性质的严重程度、直接或潜在负面影响的性质、范围等因素来确定将缺陷划分重大、重要和一般缺陷。</p>
定量标准	<p>重大缺陷：错报\geq税前利润的 5%；重要缺陷：税前利润的 1.5%\leq错报$<$税前利润的 5%；一般缺陷：错报$<$税前利润的 1.5%。</p>	<p>（1）非财务报告缺陷认定主要以缺陷对业务流程有效性的影响度、发生的可能性做判断。如果发生缺陷的可能性高，会严重降低工作效率或效果、或严重加大效果的不确定性、或使之严重偏离预期目标为重大缺陷。（2）如果缺陷发生的可能性较高，会显著降低工作效率或效果、或显著加大效果的不确定性、或使之显著偏离预期目标为重要缺陷；（3）如果缺陷发生的可能性较小，会降低工作效率或效果、或加大效果的不确定性。</p>
财务报告重大缺陷数量（个）		0
非财务报告重大缺陷数量（个）		0
财务报告重要缺陷数量（个）		0
非财务报告重要缺陷数量（个）		0

2、内部控制审计报告

适用 不适用

内部控制审计报告中的审议意见段	
我们认为，欧普康视于 2025 年 12 月 31 日按照《企业内部控制基本规范》和相关规定在所有重大方面保持了有效的财务报告内部控制。	
内控审计报告披露情况	披露
内部控制审计报告全文披露日期	2026 年 03 月 28 日
内部控制审计报告全文披露索引	http://www.cninfo.com.cn
内控审计报告意见类型	标准无保留意见
非财务报告是否存在重大缺陷	否

会计师事务所是否出具非标准意见的内部控制审计报告

是 否

会计师事务所出具的内部控制审计报告与董事会的自我评价报告意见是否一致

是 否

报告期或上年度是否被出具内部控制非标准审计意见

是 否

十六、上市公司治理专项行动自查问题整改情况

报告期内，公司不涉及上市公司治理专项行动自查问题整改。

十七、环境信息披露情况

上市公司及其主要子公司是否纳入环境信息依法披露企业名单

是 否

十八、社会责任情况

公司重视履行社会责任，在经营和业务发展的过程中，以增效、降耗、节能、减污为环境保护原则，顺应国家和社会的全面发展，努力做到经济效益与社会效益、短期利益与长期利益、自身发展与社会发展相互协调，实现公司与员工、公司与社会、公司与环境的健康和谐发展。

（一）报告期内，公司严格按照《公司法》《证券法》《上市公司治理准则》等法律法规的要求，不断完善公司的法人治理结构，建立健全公司内部管理和控制制度，持续深入开展公司治理活动，促进公司规范运作，提高公司治理水平，充分尊重和维护所有股东和债权人特别是中小股东的合法权益。

（二）公司严格按照相关法律法规的要求，真实、准确、完整地履行信息披露义务，确保公司所有股东能够以平等的机会获得公司信息，并不断提高信息披露质量，保障全体股东的合法权益。同时，通过公司网站、投资者电话、传真、电子邮箱等多种方式与投资者进行沟通交流，建立了良好的互动，提高了公司的透明度和诚信度。

（三）公司一直秉持“以人为本”的人才理念，具有较为完善的薪酬体系，针对不同岗位和层级采取不同的激励措施，致力于培育员工的认同感和归属感，实现员工与企业共同成长。

（四）公司将诚实守信作为企业发展之基，与供应商和客户建立合作共赢的战略合作伙伴关系，与之保持长期良好的合作关系，充分尊重并保护供应商、客户的合法权益。

十九、巩固拓展脱贫攻坚成果、乡村振兴的情况

2025 年 6 月 21 日至 29 日，公司应安徽省第八批援藏工作队邀请，携手安徽省眼科医院专家医疗团队，开展了“第四届欧普眼视光光明援藏行”活动。活动期间，团队先后抵达山南市及其下辖的措美县、错那县、浪卡子县，为山南市第二高级中学、哲古镇小学、古堆乡小学、错那市小学以及中印边境的肖村小学的 1500 余名师生进行了近视筛查。此外，还为患有屈光不正的学生定制并捐赠了框架眼镜。

第五节 重要事项

一、承诺事项履行情况

1、公司实际控制人、股东、关联方、收购人以及公司等承诺相关方在报告期内履行完毕及截至报告期末尚未履行完毕的承诺事项

适用 不适用

承诺事由	承诺方	承诺类型	承诺内容	承诺时间	承诺期限	履行情况
首次公开发行或再融资时所作承诺	欧普康视科技股份有限公司	其他承诺	<p>本公司承诺：本公司及控股子公司、参股子公司不存在房地产开发资质，亦未有其他房地产开发项目，不持有商品房销（预）售许可证，未来公司及控股子公司、参股子公司亦不会从事房地产相关业务，本次社区化眼视光服务终端建设项目均以租赁方式取得，不存在募集资金变相流向房地产领域的情形。</p>	2021年08月23日	2021-08-23至2031-08-23	正常履行中
	陶悦群	其他承诺	<p>针对本次向特定对象发行摊薄即期回报的风险，作为填补回报措施相关责任主体之一，承诺不越权干预公司经营管理活动，不侵占公司利益。若违反上述承诺或拒不履行上述承诺，同意中国证监会和深圳证券交易所等证券监管机构按照其制定或发布的有关规定、规则作出相关处罚或采</p>	2021年05月07日	2021-05-07至2031-05-07	正常履行中

			取相关管理措施。			
	FU ZHIYING; 承毅华;丁斌; 董国欣;黄彤 舸;施贤梅;唐 民松;陶悦群; 卫立治;许立 新	其他承诺	1、承诺不无偿或以不公平条件向其他单位或者个人输送利益，也不采用其他方式损害公司利益。2、承诺对本人的职务消费行为进行约束。3、承诺不动用公司资产从事与本人履行职责无关的投资、消费活动。4、承诺由董事会或薪酬与考核委员会制定的薪酬制度与公司填补回报措施的执行情况相挂钩。5、承诺公司股权激励的行权条件与公司填补回报措施的执行情况相挂钩。作为填补回报措施相关责任主体之一，承诺人若违反上述承诺或拒不履行上述承诺，同意中国证监会和深圳证券交易所等证券监管机构按照其制定或发布的有关规定、规则，对承诺人作出相关处罚或采取相关管理措施。	2021年05月07日	2021-05-07至2031-05-07	正常履行中
	欧普康视科技股份有限公司	其他承诺	本公司及本公司关联方不存在向本次向特定对象发行股票的发行对象作出保底保收益或变相保底保收益承诺的情形，不存在直接或通过利益相关方向发	2021年05月07日	2021-05-07至2031-05-07	正常履行中

			<p>行对象提供财务资助或者补偿的情形，亦不存在以代持、信托持股等方式谋取不正当利益或向其他相关利益主体输送利益的情形，未违反《上市公司非公开发行股票实施细则（2020 修订）》第二十九条、《证券发行与承销管理办法》第十六条及第十七条等有关法律、法规及规范性文件的规定。</p>			
	<p>陈莹;承毅华;董国欣;黄彤舸;冀文宏;潘平;施贤梅;孙永建;陶悦群;王纯;夏维东;张瑞稳</p>	<p>股份限售承诺</p>	<p>间接持有发行人股份的董事、监事、高级管理人员的承诺 1、间接持有发行人股份的董事、高级管理人员黄彤舸先生、施贤梅女士、承毅华女士、孙永建先生承诺：自欧普康视股票上市之日起十二个月（以下简称“股份锁定期”）内，不转让或者委托他人管理本人间接持有的欧普康视在公开发行股票前已发行的股份，也不由欧普康视回购该部分股份。在上述锁定期届满后，若本人仍在公司任职的，在公司任职期间每年转让的公司股份不超过本人所间接持有股份总数的 25%；</p>	<p>2017 年 01 月 17 日</p>	<p>该承诺履行期限为公司董监高任职期间，及离职后半年。</p>	<p>公司所有董监高均遵守了所有承诺事项。</p>

			<p>自本人从公司处离职半年内，不转让所间接持有的公司股份。本人间接所持欧普康视股票在锁定期满后两年内减持的，减持价格不低于发行价；欧普康视上市后六个月内，若公司股票连续二十个交易日的收盘价均低于发行价，或者上市后六个月期末收盘价低于发行价（发生未分配利润转增股本、公积金转增股本、配股等情况的，应做除权、除息处理），本人间接持有股份公司股票的锁定期限在前述股价锁定期的基础上自动延长六个月。本人不因职务变更、离职等原因而放弃履行上述承诺。</p> <p>2、间接持有发行人股份的监事董国欣先生、王纯先生、陈莹女士承诺：自公司股票在证券交易所上市交易之日起十二个月内不转让或者委托他人管理本次发行前本人间接持有的公司股份，也不由公司回购该部分股份。在上述锁定期届满后，若本人仍在公司任职的，在公司任职期间</p>			
--	--	--	--	--	--	--

			<p>每年转让的 公司股份不超 过本人所间接 持有股份总数 的 25%；自本 人从公司处离 职半年内，不 转让间接持有 的公司股份。本 人不因职务变 更、离职等原 因而放弃履行 上述承诺。</p>			
<p>陈莹;承毅华; 董国欣;黄彤 舸;冀文宏;欧 普康视科技股 份有限公司; 潘平;施贤梅; 孙永建;陶悦 群;王纯;夏维 东;张瑞稳</p>	<p>其他承诺</p>	<p>依法承担赔偿 或者补偿责任 的承诺 (一) 发行人 承诺 本公司 承诺, 公司招 股说明书不存 在虚假记载、 误导性陈述或 者重大遗漏, 本公司对其真 实性、准确 性、完整性承 担相应的法律 责任。若本公 司招股说明书 被中国证监会 认定存在虚假 记载、误导性 陈述或者重大 遗漏, 对判断 本公司是否符 合法律规定的 发行条件构成 重大、实质影 响的, 本公司 将在中国证监 会认定有关违 法事实后依法 回购首次公开 发行的全部新 股, 股份回购 价格按照二级 市场价格确 定。致使投资 者在证券交易 中遭受损失 的, 本公司将 在该等违法事 实被中国证监 会认定后依法 赔偿投资者损 失。(二) 控 股股东及实际 控制人承诺本</p>	<p>2017 年 01 月 17 日</p>	<p>长期有效</p>	<p>各承诺主体一 直遵守各项承 诺。</p>	

			<p>人作为欧普康视科技股份有限公司（以下简称“公司”）的控股股东及实际控制人，现担任公司董事长和总经理，承诺若公司招股说明书被中国证监会认定存在虚假记载、误导性陈述或者重大遗漏，对判断公司是否符合法律规定的发行条件构成重大、实质影响，本人将在中国证监会认定有关违法事实后依法回购本人已转让的原限售股份（如有），股份回购价格按照二级市场价格确定。致使投资者在证券交易中遭受损失的，本人将在该等违法事实被中国证监会认定后依法赔偿投资者损失。（三）公司董事、监事、高级管理人员的承诺： 本人作为欧普康视科技股份有限公司（以下简称“公司”）的董事、监事及高级管理人员，承诺若公司招股说明书被中国证监会认定存在虚假记载、误导性陈述或者重大遗漏，对判断公司是否符合法律规定的发行条件构成重大、实质影</p>			
--	--	--	--	--	--	--

			<p>响，且致使投资者在证券交易中遭受损失的，本人将在该等违法事实被中国证监会认定后依法赔偿投资者损失。（四）中介机构的承诺</p> <p>1、保荐机构（主承销商）的承诺国元证券承诺：本公司为欧普康视科技股份有限公司首次公开发行股票并在创业板上市制作、出具的文件不存在虚假记载、误导性陈述或者重大遗漏的情形；若因国元证券为欧普康视科技股份有限公司首次公开发行股票并在创业板上市项目而制作、出具的文件有虚假记载、误导性陈述或者重大遗漏，给投资者造成损失的，将先行赔偿投资者损失。</p> <p>2、律师事务所的承诺天禾律师所承诺：天禾律师所为公司首次公开发行制作、出具的文件不存在虚假记载、误导性陈述或者重大遗漏的情形，因天禾律师所为公司首次公开发行制作、出具的法律文件有虚假记载、误导性陈述或者重大遗漏，给投资者造成损失的，</p>			
--	--	--	--	--	--	--

			<p>将依法赔偿投资者损失。</p> <p>3、审计机构、验资机构的承诺天健会计师事务所承诺：因本所为发行人首次公开发行制作、出具的文件有虚假记载、误导性陈述或者重大遗漏，给投资者造成损失的，将依法赔偿投资者损失。</p>			
	<p>承毅华;黄彤舸;冀文宏;潘平;施贤梅;孙永建;陶悦群;夏维东;张瑞稳</p>	<p>其他承诺</p>	<p>为维护公司和全体股东的合法权益，公司董事、高级管理人员根据中国证监会相关规定对公司填补回报措施承诺如下：1、承诺不无偿或以不公平条件向其他单位或者个人输送利益，也不采用其他方式损害公司利益。2、承诺对董事和高级管理人员的职务消费行为进行约束。3、承诺不动用公司资产从事与其履行职责无关的投资、消费活动。4、承诺由董事会或薪酬委员会制定的薪酬制度与公司填补回报措施的执行情况相挂钩。5、承诺拟公布的公司股权激励的行权条件与公司填补回报措施的执行情况相挂钩。陶悦群先生作为公司控股股东、实际控制人对公司</p>	<p>2017年01月17日</p>	<p>长期有效</p>	<p>各承诺主体一直遵守各项承诺。</p>

			<p>填补回报措施能够得到切实履行作出如下承诺：“本人不越权干预公司经营活动，不侵占公司利益。”</p>			
	<p>陈莹;承毅华;董国欣;黄彤舸;冀文宏;欧普康视科技股份有限公司;潘平;施贤梅;孙永建;陶悦群;王纯;夏维东;张瑞稳</p>	<p>其他承诺</p>	<p>未履行承诺的约束措施 (一) 发行人的承诺公司将严格履行本公司就首次公开发行股票并上市所作出的所有公开承诺事项,积极接受社会监督。 1、若公司非因不可抗力原因导致未能履行公开承诺事项的,应提出新的承诺(相关承诺应按法律、法规、公司章程的规定履行相关审批程序)并接受如下约束措施,直至新的承诺履行完毕或相应补救措施实施完毕: (1) 在股东大会及中国证监会指定报刊上公开说明未履行的具体原因并向股东和社会公众投资者道歉; (2) 对本公司该等未能履行承诺的行为负有个人责任的董事、监事、高级管理人员调减或停发薪酬或津贴; (3) 给投资者造成损失的,依法承担赔偿责任。 2、若公司因不可抗力原因导致未能履行</p>	<p>2017年01月17日</p>	<p>长期有效</p>	<p>各承诺主体一直遵守各项承诺。</p>

			<p>公开承诺事项的，需提出新的承诺（相关承诺应按法律、法规、公司章程的规定履行相关审批程序）并接受如下约束措施，直至新的承诺履行完毕或相应补救措施实施完毕：</p> <p>（1）在股东大会及中国证监会指定报刊上公开说明未履行的具体原因并向股东和社会公众投资者道歉；</p> <p>（2）尽快研究将投资者损失降到最小的处理方案，并提交股东大会审议，尽可能地保护本公司投资者利益。</p> <p>（二）控股股东的承诺作为欧普康视的控股股东暨实际控制人，将严格履行本人就公司首次公开发行股票并上市所作出的所有公开承诺事项，积极接受社会监督。</p> <p>1、若本人非因不可抗力原因导致未能履行公开承诺事项，应提出新的承诺并接受如下约束措施，直至新的承诺履行完毕或相应补救措施实施完毕</p> <p>（1）在股东大会及中国证监会指定报刊上公开说明未履行的具体原因并向其他股</p>			
--	--	--	--	--	--	--

			<p>东和社会公众投资者道歉；</p> <p>(2) 因未履行相关承诺事项而获得收益的，所得收益（扣除手续费、税费等合理费用）归公司所有，并在获得收益的5个工作日内将所得收益支付给公司指定账户；(3) 不得转让所持有的公司股份，但因继承、被强制执行、上市公司重组等必须转股的情形除外；</p> <p>(4) 停止在公司获得股东分红；(5) 给投资者造成损失的，依法承担赔偿责任。</p> <p>2、若本人因不可抗力原因导致未能履行公开承诺事项的，需提出新的承诺并接受如下约束措施，直至新的承诺履行完毕或相应补救措施实施完毕：(1) 在股东大会及中国证监会指定报刊上公开说明未履行的具体原因并向股东和社会公众投资者道歉；</p> <p>(2) 尽快研究将投资者损失降到最小的处理方案，尽可能地保护本公司投资者利益。(三) 发行人董事、监事、高级管理人员的承诺作为发行人董</p>			
--	--	--	--	--	--	--

			<p>事、监事、高级管理人员，将严格履行本人就公司首次公开发行股票并上市所作出的所有公开承诺事项，积极接受社会监督。1、若本人非因不可抗力原因导致未能履行公开承诺事项，应提出新的承诺并接受如下约束措施，直至新的承诺履行完毕或相应补救措施实施完毕：（1）在股东大会及中国证监会指定报刊上公开说明未履行的具体原因并向股东和社会公众投资者道歉；（2）因未履行相关承诺事项而获得收益的，所得收益（扣除手续费、税费等合理费用）归公司所有，并在获得收益的5个工作日内将所得收益支付给公司指定账户；（3）不得转让所持有的公司股份（如有），但因继承、被强制执行、上市公司重组等必须转股的情形除外；（4）停止在公司获得股东分红（如有）、津贴或薪酬；（5）给投资者造成损失的，依法承担赔偿责任。</p> <p>2、若本人因</p>			
--	--	--	---	--	--	--

			<p>不可抗力原因导致未能履行公开承诺事项的，需提出新的承诺并接受如下约束措施，直至新的承诺履行完毕或相应补救措施实施完毕：</p> <p>（1）在股东大会及中国证监会指定报刊上公开说明未履行的具体原因并向股东和社会公众投资者道歉；</p> <p>（2）尽快研究将投资者损失降到最小的处理方案，尽可能地保护本公司投资者利益。</p>			
	<p>陈莹;承毅华;董国欣;黄彤舸;冀文宏;欧普康视科技股份有限公司;潘平;施贤梅;孙永建;陶悦群;王纯;夏维东;张瑞稳</p>	<p>其他承诺</p>	<p>董监高关于未履行承诺时约束措施的承诺函：1、若本人非因不可抗力原因导致未能履行公开承诺事项，应提出新的承诺并接受如下约束措施，直至新的承诺履行完毕或相应补救措施实施完毕：1) 在股东大会及中国证监会指定报刊上公开说明未履行的具体原因并向股东和社会公众投资者道歉；2) 因未履行相关承诺事项而获得收益的，所得收益（扣除手续费、税费等合理费用）归公司所有，并在获得收益的5个工作日内将所得收益支付</p>	<p>2017年01月17日</p>	<p>长期有效</p>	<p>各承诺主体一直遵守各项承诺。</p>

			<p>给公司指定账户；3) 不得转让所持有的公司股份（如有），但因继承、被强制执行、上市公司重组等必须转股的情形除外；4) 停止在公司获得股东分红（如有）、津贴或薪酬；5) 给投资者造成损失的，依法承担赔偿责任。</p> <p>2、若本人因不可抗力原因导致未能履行公开承诺事项的，需提出新的承诺并接受如下约束措施，直至新的承诺履行完毕或相应补救措施实施完毕：</p> <p>1) 在股东大会及中国证监会指定报刊上公开说明未履行的具体原因并向股东和社会公众投资者道歉；2) 尽快研究将投资者损失降到最小的处理方案，尽可能地保护本公司投资者利益。</p>			
	<p>陈莹;承毅华;董国欣;黄彤舸;冀文宏;欧普康视科技股份有限公司;潘平;施贤梅;孙永建;陶悦群;王纯;夏维东;张瑞稳</p>	<p>其他承诺</p>	<p>本人作为欧普康视科技股份有限公司的董事、监事及高级管理人员，承诺若公司招股说明书被中国证监会认定存在虚假记载、误导性陈述或者重大遗漏，对判断公司是否符合法律规定的发行条件构成重大、实质影</p>	<p>2017 年 01 月 17 日</p>	<p>长期有效</p>	<p>各承诺主体一直遵守各项承诺。</p>

			<p>响，且致使投资者在证券交易中遭受损失的，本人将在该等违法事实被中国证监会认定后依法赔偿投资者损失。</p>			
	<p>安徽天禾律师事务所;国元证券股份有限公司;天健会计师事务所（特殊普通合伙）</p>	<p>其他承诺</p>	<p>一、安徽天禾律师事务所承诺函：安徽天禾律师事务所为欧普康视科技股份有限公司首次公开发行制作、出具的文件不存在虚假记载、误导性陈述或者重大遗漏的情形，因本所为欧普康视科技股份有限公司首次公开发行制作、出具的法律文件有虚假记载、误导性陈述或者重大遗漏，给投资者造成损失的，将依法赔偿投资者损失。二、国元证券股份有限公司依法承担赔偿责任或者补偿责任的承诺函：本公司为欧普康视科技股份有限公司首次公开发行股票并在创业板上市制作、出具的文件不存在虚假记载、误导性陈述或者重大遗漏的情形，因本公司为欧普康视首次公开发行股票并在创业板上市制作、出具的文件有虚假记载、误导性陈述或者重大遗漏，给投资者</p>	<p>2017 年 01 月 17 日</p>	<p>长期有效</p>	<p>各承诺主体一直遵守各项承诺。</p>

		<p>造成损失的，本公司将依法赔偿投资者损失。三、会计师事务所承诺：本所及签字注册会计师已阅读欧普康视科技股份有限公司招股说明书，确认招股说明书与本所出具的审计报告、内部控制鉴证报告及经本所鉴证的非经常性损益明细表的内容无矛盾之处。本所及签字注册会计师对欧普康视科技股份有限公司在招股说明书中引用的本所出具的审计报告、内部控制鉴证报告及经本所鉴证的非经常性损益明细表的内容无异议，确认招股说明书不至因上述内容而出现虚假记载、误导性陈述或重大遗漏，并对其真实性、准确性和完整性承担相应的法律责任。本所郑重承诺：因本所为发行人首次公开发行制作、出具的文件有虚假记载、误导性陈述或重大遗漏，给投资者造成损失的，将依法赔偿投资者损失。</p>			
<p>承诺是否按时履行</p>	<p>是</p>				
<p>如承诺超期未履行完毕的，</p>	<p>不适用</p>				

应当详细说明未完成履行的具体原因及下一步的工作计划	
---------------------------	--

2、公司资产或项目存在盈利预测，且报告期仍处在盈利预测期间，公司就资产或项目达到原盈利预测及其原因做出说明

适用 不适用

3、公司涉及业绩承诺

适用 不适用

二、控股股东及其他关联方对上市公司的非经营性占用资金情况

适用 不适用

公司报告期不存在控股股东及其他关联方对上市公司的非经营性占用资金。

三、违规对外担保情况

适用 不适用

公司报告期无违规对外担保情况。

四、董事会对最近一期“非标准审计报告”相关情况的说明

适用 不适用

五、董事会、审计委员会、独立董事（如有）对会计师事务所本报告期“非标准审计报告”的说明

适用 不适用

六、董事会关于报告期会计政策、会计估计变更或重大会计差错更正的说明

适用 不适用

七、与上年度财务报告相比，合并报表范围发生变化的情况说明

适用 不适用

详见第八节 财务报告九、“合并范围的变更”。

八、聘任、解聘会计师事务所情况

现聘任的会计师事务所

境内会计师事务所名称	容诚会计师事务所（特殊普通合伙）
境内会计师事务所报酬（万元）	65
境内会计师事务所审计服务的连续年限	9 年
境内会计师事务所注册会计师姓名	付劲勇、孔振维、杨玉茹
境内会计师事务所注册会计师审计服务的连续年限	付劲勇 5 年、孔振维 1 年、杨玉茹 1 年

是否改聘会计师事务所

是 否

聘请内部控制审计会计师事务所、财务顾问或保荐人情况

适用 不适用

本年度，公司聘请容诚会计师事务所（普通合伙）为 2025 年度内部控制审计会计师事务所，审计费用为 10 万元。

九、年度报告披露后面临退市情况

适用 不适用

十、破产重整相关事项

适用 不适用

公司报告期末未发生破产重整相关事项。

十一、重大诉讼、仲裁事项

适用 不适用

本年度公司无重大诉讼、仲裁事项。

十二、处罚及整改情况

适用 不适用

公司报告期不存在处罚及整改情况。

十三、公司及其控股股东、实际控制人的诚信状况

适用 不适用

公司及其控股股东、实际控制人不存在未履行法院生效判决、所负数额较大的债务到期未清偿等情况。

十四、重大关联交易

1、与日常经营相关的关联交易

适用 不适用

公司报告期末未发生与日常经营相关的关联交易。

2、资产或股权收购、出售发生的关联交易

适用 不适用

公司报告期末未发生资产或股权收购、出售的关联交易。

3、共同对外投资的关联交易

适用 不适用

公司报告期末未发生共同对外投资的关联交易。

4、关联债权债务往来

适用 不适用

公司报告期不存在关联债权债务往来。

5、与存在关联关系的财务公司的往来情况

适用 不适用

公司与存在关联关系的财务公司与关联方之间不存在存款、贷款、授信或其他金融业务。

6、公司控股的财务公司与关联方的往来情况

适用 不适用

公司控股的财务公司与关联方之间不存在存款、贷款、授信或其他金融业务。

7、其他重大关联交易

适用 不适用

公司报告期无其他重大关联交易。

十五、重大合同及其履行情况

1、托管、承包、租赁事项情况

(1) 托管情况

适用 不适用

公司报告期不存在托管情况。

(2) 承包情况

适用 不适用

公司报告期不存在承包情况。

(3) 租赁情况

适用 不适用

租赁情况说明

1、公司子公司租赁房屋作为经营场地，截止本报告期末使用权资产 252,894,425.12 元。

2、公司将部分自有房屋对外出租，截止本报告期末投资性房地产 112,898,380.25 元。

为公司带来的损益达到公司报告期利润总额 10%以上的项目

适用 不适用

公司报告期不存在为公司带来的损益达到公司报告期利润总额 10%以上的租赁项目。

2、重大担保

适用 不适用

单位：万元

公司及其子公司对外担保情况（不包括对子公司的担保）										
担保对象名称	担保额度相关公告披露日期	担保额度	实际发生日期	实际担保金额	担保类型	担保物（如有）	反担保情况（如有）	担保期	是否履行完毕	是否为关联方担保
公司对子公司的担保情况										
担保对象名称	担保额度相关公告披露日期	担保额度	实际发生日期	实际担保金额	担保类型	担保物（如有）	反担保情况（如有）	担保期	是否履行完毕	是否为关联方担保
子公司对子公司的担保情况										
担保对象名称	担保额度相关公告披露日期	担保额度	实际发生日期	实际担保金额	担保类型	担保物（如有）	反担保情况（如有）	担保期	是否履行完毕	是否为关联方担保
莱州同辉医疗器械有限公司	2024年08月26日	400	2024年08月29日	300	连带责任保证		莱州同明医院向烟台租赁担保公司提供反担保	债务期限届满后三年止	否	否
马鞍山康视眼科医院有限公司	2024年04月03日	600	2024年04月08日	600	连带责任保证		医院其他股东以其持有的医院股权	债务期限届满后三年止	是	否
马鞍山康视眼科医院有限公司	2024年10月21日	200	2024年10月28日	100	连带责任保证		医院其他股东以其持有的医院股权	债务期限届满后三年止	是	否
马鞍山康视眼科医院有限公司	2024年10月21日	200	2024年10月28日	200	连带责任保证		医院其他股东以其持有的医院股权	债务期限届满后三年止	是	否
和县康视眼科医院有限公司	2024年10月21日	100	2024年10月28日	100	连带责任保证		医院其他股东以其持有的医院股权	债务期限届满后三年止	是	否
马鞍山康视眼科医院有限公司	2025年04月28日	300	2025年04月29日	300	连带责任保证		医院其他股东以其持有的医院股权	债务期限届满后三年止	否	否
马鞍山康视眼科医院有限公司	2025年04月28日	300	2025年05月30日	300	连带责任保证		医院其他股东以其持有的医院股权	债务期限届满后三年止	否	否
马鞍山康视眼科	2025年09月25日	300	2025年09月26日	300	连带责任保证		医院其他股东	债务期限届满	否	否

科医院有限公司	日		日				以其持有的医院股权	后三年止		
马鞍山康视眼科医院有限公司	2025年09月25日	300	2025年09月26日	300	连带责任保证		医院其他股东以其持有的医院股权	债务期限届满后三年止	否	否
马鞍山康视眼科医院有限公司	2025年12月02日	300	2025年12月03日	300	连带责任保证		医院其他股东以其持有的医院股权	债务期限届满后三年止	否	否
报告期内审批对子公司担保额度合计(C1)				1,500	报告期内对子公司担保实际发生额合计(C2)					1,500
报告期末已审批的对子公司担保额度合计(C3)				1,900	报告期末对子公司实际担保余额合计(C4)					1,800
公司担保总额(即前三大项的合计)										
报告期内审批担保额度合计(A1+B1+C1)				1,500	报告期内担保实际发生额合计(A2+B2+C2)					1,500
报告期末已审批的担保额度合计(A3+B3+C3)				1,900	报告期末实际担保余额合计(A4+B4+C4)					1,800
全部担保余额(即A4+B4+C4)占公司净资产的比例										0.37%
其中:										

采用复合方式担保的具体情况说明

3、委托他人进行现金资产管理情况

(1) 委托理财情况

适用 不适用

报告期内委托理财概况

单位：万元

产品类别	风险特征	报告期内委托理财的余额	逾期未收回的金额
银行理财产品	低风险	24,734.71	0
银行理财产品	中低风险	16,000	0
券商理财产品	低风险	91,964	0
券商理财产品	中低风险	91,600	0
私募基金产品	中低风险	7,000	0

公司作为单一委托人委托金融机构开展资产管理，或投资安全性较低、流动性较差的高风险委托理财具体情况

适用 不适用

单位：万元

受托机构名称	受托机构(或)	风险特征	产品类型	金额	起始日期	终止日期	资金投向	报告期实际损	报告期损益实	事项概述及相
--------	---------	------	------	----	------	------	------	--------	--------	--------

(或受托人姓名)	受托人类型							益金额	际收回情况	关查询索引(如有)
华安证券股份有限公司	证券	中低风险	券商理财产品	27,000	2023年07月21日	2025年07月21日	债权类资产	416.25	1,833.61	
华安证券股份有限公司	证券	中低风险	券商理财产品	18,600	2025年01月22日	2027年01月22日	债权类资产	110.72	1,050.00	
联储证券股份有限公司	证券	中低风险	券商理财产品	20,000	2025年04月10日	2027年05月10日	债权类资产	724.63	-	
申万宏源股份有限公司	证券	中低风险	券商理财产品	5,000	2023年08月10日	2025年06月16日	债权类资产	66.37	408.48	
南京证券股份有限公司	证券	中低风险	券商理财产品	8,000	2024年03月11日	2026年01月21日	债权类资产	180.78	350.00	
华安证券股份有限公司	证券	中低风险	券商理财产品	28,000	2024年11月22日	2026年11月22日	债权类资产	1,588.3	-	
北京吉丰私募基金管理有限公司	私募基金管理人	中低风险	私募基金产品	7,000	2025年06月10日	2027年06月10日	债权类资产	146.23	-	
合计				113,600	--	--	--	3,233.28	--	--

(2) 委托贷款情况

适用 不适用

公司报告期不存在委托贷款。

4、其他重大合同

适用 不适用

公司报告期不存在其他重大合同。

十六、募集资金使用情况

适用 不适用

1、募集资金总体使用情况

适用 不适用

单位：万元

募集	募集	证券	募集	募集	本期	已累	报告	报告	累计	累计	尚未	尚未	闲置
----	----	----	----	----	----	----	----	----	----	----	----	----	----

年份	方式	上市日期	资金总额	资金净额(1)	已使用募集资金总额	计使用募集资金总额(2)	期末募集资金使用比例(3) = (2) / (1)	期内变更用途的募集资金总额	变更用途的募集资金总额	变更用途的募集资金总额比例	使用募集资金总额	使用募集资金用途及去向	两年以上募集资金金额
2022	向特定对象发行股票	2022年06月20日	150,317.14	149,406.89	24,434.44	64,111.82	42.91%	23,373	23,373	15.64%	96,953.52	存放在购买理财产品的证券账户和募集资金的银行账户。	0
合计	--	--	150,317.14	149,406.89	24,434.44	64,111.82	42.91%	23,373	23,373	15.64%	96,953.52	--	0

募集资金总体使用情况说明：

(一) 实际募集资金金额、资金到位时间

经中国证券监督管理委员会《关于同意欧普康视科技股份有限公司向特定对象发行股票注册的批复》（证监许可[2021]3405号）核准，公司于2022年6月向特定对象发行人民币普通股（A股）42,594,826.00股，每股发行价为人民币35.29元，应募集资金总额为人民币150,317.14万元，根据有关规定扣除发行费用人民币910.25万元（不含税）后，实际募集资金金额为人民币149,406.89万元。该募集资金已于2022年6月到账。上述资金到账情况业经天职国际会计师事务所（特殊普通合伙）出具的天职业字[2022]33490号《验资报告》验证。公司对募集资金采取了专户存储管理。

(二) 募集资金使用及结余情况

2025年度，公司募集资金使用情况为：直接投入募集资金项目24,434.44万元。截至2025年12月31日，公司累计使用募集资金64,111.82万元，募集资金专用账户累计利息收入2,022.69万元，累计理财收益9,635.76万元，扣除累计已使用募集资金后，考虑利息收益以及理财收益后，募集资金余额为96,953.52万元，其中使用闲置募集资金购买理财产品共计83,964.00万元，募集资金专户2025年12月31日余额合计为12,989.52万元。

2、募集资金承诺项目情况

适用 不适用

单位：万元

融资项目名称	证券上市日期	承诺投资项目和超募资金投向	项目性质	是否已变更项目(含部分变更)	募集资金承诺投资总额	调整后投资总额(1)	本报告期投入金额	截至期末累计投入金额(2)	截至期末投资进度(3)=(2)/(1)	项目达到预定可使用状态日期	本报告期实现的效益	截止报告期末累计实现的效益	是否达到预计效益	项目可行性是否发生重大变化
承诺投资项目														
接触镜和配套产品产业化项目	2022年06月20日	接触镜和配套产品产业化项目	生产建设	否	41,760	41,760	1,731.05	30,635.75	73.36%	2025年06月30日	13,626.32	13,626.32	是	否
社区化眼视光服务终端建设项目	2022年06月20日	社区化眼视光服务终端建设项目	投资并购	是	162,395.12	84,273.89	6,008.39	16,781.07	19.91%	2026年05月31日	0	0	不适用	否
收购宿迁市尚悦启程医院管理有限公司75%股权项目	2022年06月20日	收购宿迁市尚悦启程医院管理有限公司75%股权项目	投资并购	是	0	23,373	16,695	16,695	71.43%	2025年08月19日	4,199.78	4,199.78	是	否
承诺投资项目小计					--	204,155.12	149,406.89	24,434.44	64,111.82	--	17,826.1	17,826.1	--	--
超募资金投向														
不适用	2022年06月20日	无	无	否	0	0	0	0	0.00%	2026年05月31日	0	0	不适用	否
合计					--	204,155.12	149,406.89	24,434.44	64,111.82	--	17,826.1	17,826.1	--	--
分项目说明未达到计划进度、预计收益的情况和原因(含“是否达到预计效益”选择“不适用”的原		社区化眼视光服务终端建设项目，目前投资进度较慢，主要原因系：（1）特殊时期，部分地区视光终端的经营时间不能保证，原计划的部分终端项目延后；（2）受消费疲软等因素影响，视光产品和服务属于中高端消费也受到影响，部分计划拓展的终端项目延后；（3）受到经济调整的影响，公司为保证项目成功率及投资回报率，对终端建设项目的选择更加谨慎，部分计划拓展的终端项目延后；（4）由于募集资金使用审核周期长以及使用用途限制的原因，公司部分终端建设项目系使用自有资金投资，未使用募集资金。后续公司将继续高质量地拓展这一业务。												

因)	
项目可行性发生重大变化的情况说明	不适用
超募资金的金额、用途及使用进展情况	不适用
存在擅自变更募集资金用途、违规占用募集资金的情形	不适用
募集资金投资项目实施地点变更情况	适用
	以前年度发生 ①公司于 2022 年 8 月 5 日召开公司第三届董事会第二十六次会议，审议通过了《关于变更部分募集资金投资项目实施方式及增加实施地点的议案》，项目实施地点由安徽、江苏、湖北、山东、福建、陕西、广东、河南八个省份扩展至全国。公告编号：2022-072。②公司第四届董事会第十次会议及第四届监事会第十次会议审议通过了《关于对募集资金投资项目之“接触镜和配套产品产业化项目”调整内部投资结构、增加实施地点及延期的议案》，“接触镜和配套产品产业化项目”中角膜塑形镜生产线由原实施地点（本次募投项目建设厂房）调整到公司原有 3 号楼一楼。公告编号：2024-061
募集资金投资项目实施方式调整情况	适用
	以前年度发生 公司于 2022 年 8 月 5 日召开公司第三届董事会第二十六次会议，审议通过了《关于变更部分募集资金投资项目实施方式及增加实施地点的议案》，项目实施方式由原来的公司及子公司新建方式变更为公司及子公司独资新建、合资新建、投资并购方式相结合。公告编号：2022-072。
募集资金投资项目先期投入及置换情况	适用 公司于 2022 年 7 月 6 日召开第三届董事会第二十五次会议，审议通过了《关于使用募集资金置换预先投入募投项目及已支付发行费用的自筹资金的议案》，使用募集资金 8,332.38 万元置换预先投入的自筹资金，以上方案已实施完毕。上述事项已经天职国际会计师事务所（特殊普通合伙）审核并出具了《关于欧普康视科技股份有限公司募集资金置换专项鉴证报告》的鉴证报告（天职业字[2022]36443 号），公司全体独立董事、公司监事会发表了明确的同意意见，保荐机构出具了明确同意的核查意见。
用闲置募集资金暂时补充流动资金情况	不适用
项目实施出现募集资金结余的金额及原因	适用
	公司于 2025 年 7 月 18 日召开第四届董事会第十七次会议和第四届监事会第十七次会议，分别审议通过了《关于部分募投项目结项并将节余募集资金永久补充流动资金及注销募集资金专户的议案》，鉴于公司向特定对象发行股票募集资金投资项目“接触镜和配套产品产业化项目”达到预定可使用状态，同意公司将该项目结项，并将节余募集资金永久补充流动资金。公司监事会对该事项发表了明确同意的意见，保荐机构对该事项出具了明确同意的核查意见。详见公司于 2025 年 7 月 18 日在指定信息披露媒体披露的《关于部分募投项目结项并将节余募集资金永久补充流动资金及注销募集资金专户的议案，公告编号：2025-059》。 截至 2025 年 12 月 31 日止，“接触镜和配套产品产业化项目”募集资金专户尚未注销，账户余额 475.67 万元，使用募集资金进行现金管理尚未到期的金额为 13,239.00 万元。
尚未使用的募集资金用途及去向	截至 2025 年 12 月 31 日止，公司尚未使用的募集资金金额 96,953.52 万元，其中：募集资金专户存储余额 12,989.52 万元，募集资金购买理财产品余额 83,964.00 万元。
募集资金使用及披露中存在的问题或其他情况	无。

3、募集资金变更项目情况

适用 不适用

单位：万元

融资项目名称	募集方式	变更后的项目	对应的原承诺项目	变更后项目拟投入募集资金总额(1)	本报告期实际投入金额	截至期末实际累计投入金额(2)	截至期末投资进度(3)=(2)/(1)	项目达到预定可使用状态日期	本报告期实现的效益	是否达到预计效益	变更后的项目可行性是否发生重大变化
收购宿迁市尚悦启程医院管理有限公司 75%股权项目	向特定对象发行股票	收购宿迁市尚悦启程医院管理有限公司 75%股权项目	社区化眼视光服务终端建设项目	23,373	16,695	16,695	71.43%	2025年08月19日	4,199.78	是	否
合计	--	--	--	23,373	16,695	16,695	--	--	4,199.78	--	--
变更原因、决策程序及信息披露情况说明(分具体项目)			2025年7月3日召开第四届董事会第十六次会议和第四届监事会第十六次会议，审议通过了《关于变更部分募集资金用途并用于收购宿迁市尚悦启程医院管理有限公司75%股权的议案》。公司通过变更“社区化眼视光服务终端建设项目”的部分募集资金投向和投资金额，将“社区化眼视光服务终端建设项目”中尚未投入募集资金23,373.00万元用于收购尚悦启程75%股权。收购宿迁市尚悦启程医院管理有限公司75%股权项目的投资总额33,390.00万元，其中投入募集资金23,373.00万元，自有资金10,017.00万元。公司全体独立董事、公司监事会发表了明确的同意意见，保荐机构出具了明确同意的核查意见。详见公司于2025年7月5日在指定信息披露媒体披露的《关于变更部分募集资金用途并用于收购宿迁市尚悦启程医院管理有限公司75%股权的公告，公告编号：2025-051》。								
未达到计划进度或预计收益的情况和原因(分具体项目)			不适用								
变更后的项目可行性发生重大变化的情况说明			不适用								

4、中介机构关于募集资金存储与使用情况的核查意见

适用 不适用

2026年3月27日，国元证券股份有限公司针对本公司2025年度募集资金存放与使用情况出具了《国元证券股份有限公司关于欧普康视科技股份有限公司2025年度募集资金存放、管理与使用情况的专项核查意见》。专项核查意见认为：欧普康视2025年度募集资金存放和使用符合《上市公司募集资金监管规则》、《深圳证券交易所创业板股票上市规则》、《深圳证券交易所上市公司自律监管指引第2号——创业板上市公司规范运作》等中国证监会和深圳证券交易所关于募集资金管理法规的规定，公司对募集资金进行了专户存储和专项使用，不存在变相改变募集资金用途和损害股东利益的情况，不存在违规使用募集资金的情形。

十七、其他重大事项的说明

适用 不适用

公司报告期不存在需要说明的其他重大事项。

十八、公司子公司重大事项

适用 不适用

2024 年 9 月 26 日，公司全资子公司欧普康视投资有限公司（以下简称“欧普投资”）与江苏多姿医疗科技有限公司（以下简称“多姿医疗”）、吴雷花女士及丹阳市多姿企业管理合伙企业（有限合伙）、刘建中先生在安徽省合肥市签订了《欧普康视投资有限公司与吴雷花、丹阳市多姿企业管理合伙企业（有限合伙）、刘建中关于江苏多姿医疗科技有限公司之投资合作协议》，欧普投资拟以自有资金人民币 5,464.2857 万元以增资扩股的方式投资于多姿医疗。本次投资完成后，欧普投资将持有多姿医疗 51%的股权。具体内容详见公司于 2024 年 9 月 26 日在巨潮资讯网（www.cninfo.com.cn）上披露的《关于全资子公司对外投资的公告（多姿医疗）》（公告编号：2024-086）。

2024 年 10 月，多姿医疗工商变更手续已经全部办理完成，欧普投资已持有多姿医疗 51%股权。具体内容详见公司于 2024 年 10 月 11 日在巨潮资讯网（www.cninfo.com.cn）上披露的《关于全资子公司对外投资的进展公告（多姿医疗）》（公告编号：2024-088）。

2025 年，公司对多姿医疗项目进度及未来发展进行了认真评估，鉴于多姿医疗的产品开发进度滞后于投资协议中的约定，从保护上市公司和全体股东利益出发，经协议各方友好协商，一致同意对合作方案进行适当调整并于 2026 年 1 月签署了《投资合作协议之补充协议》。

截止 2026 年 3 月，公司对多姿医疗完成定向减资并完成工商变更手续，欧普投资持有多姿医疗的股权比例 51%减少到 18.8%，多姿医疗不再纳入上市公司合并报表范围。

第六节 股份变动及股东情况

一、股份变动情况

1、股份变动情况

单位：股

	本次变动前		本次变动增减（+，-）					本次变动后	
	数量	比例	发行新股	送股	公积金转股	其他	小计	数量	比例
一、有限售条件股份	228,182,912	25.45%	0	0	0	-1,388,549	-1,388,549	226,794,363	25.33%
1、国家持股	0	0.00%	0	0	0	0	0	0	0.00%
2、国有法人持股	0	0.00%	0	0	0	0	0	0	0.00%
3、其他内资持股	227,779,160	25.40%	0	0	0	-1,330,389	-1,330,389	226,448,771	25.29%
其中：境内法人持股	0	0.00%	0	0	0	0	0	0	0.00%
境内自然人持股	227,779,160	25.40%	0	0	0	-1,330,389	-1,330,389	226,448,771	25.29%
4、外资持股	403,752	0.05%	0	0	0	-58,160	-58,160	345,592	0.04%
其中：境外法人持股	0	0.00%	0	0	0	0	0	0	0.00%
境外自然人持股	403,752	0.05%	0	0	0	-58,160	-58,160	345,592	0.04%
二、无限售条件股份	668,494,760	74.55%	0	0	0	0	0	668,494,760	74.67%
1、人民币普通股	668,494,760	74.55%	0	0	0	0	0	668,494,760	74.67%
2、境内上市的外资股	0	0.00%	0	0	0	0	0	0	0.00%
3、境外上市的外资股	0	0.00%	0	0	0	0	0	0	0.00%
4、其	0	0.00%	0	0	0	0	0	0	0.00%

他									
三、股份总数	896,677,672	100.00%	0	0	0	1,388,549	1,388,549	895,289,123	100.00%

股份变动的的原因

适用 不适用

(一) 每年的第一个交易日，中国结算深圳分公司以公司董事和高级管理人员在上年最后一个交易日登记在其名下的本公司股份为基数，按 25% 计算其本年度可转让股份法定额度；同时，对该人员所持的在本年度可转让股份额度内的无限售条件的流通股进行解锁。

(二) 报告期内，公司回购注销 2021 年限制性股票激励计划已获授但尚未解除限售的限制性股票 337,977 股和 2023 年限制性股票激励计划已获授但尚未解除限售的限制性股票合计 1,050,572 股，合计回购注销 1,388,549 股。

股份变动的批准情况

适用 不适用

(一) 公司于 2024 年 8 月 15 日召开第四届董事会第十一次会议审议通过了《关于拟回购注销部分 2023 年限制性股票激励计划股份的议案》，于 2024 年 11 月 12 日召开 2024 年第三次临时股东会审议通过了《关于拟回购注销部分 2023 年限制性股票激励计划股份的议案》《关于变更注册资本、经营范围并修订〈公司章程〉的议案》。本次回购注销 2023 年限制性股票激励计划部分限制性股票合计为 525,286 股。

(二) 公司于 2025 年 4 月 25 日召开第四届董事会第十五次会议审议通过了《关于拟回购注销部分 2021 年限制性股票激励计划股份的议案》《关于拟回购注销部分 2023 年限制性股票激励计划股份的议案》，于 2025 年 7 月 22 日召开 2025 年第一次临时股东会审议通过了《关于拟回购注销部分 2021 年限制性股票激励计划股份的议案》《关于拟回购注销部分 2023 年限制性股票激励计划股份的议案》《关于变更注册资本并修订〈公司章程〉的议案》。本次回购注销 2021 年和 2023 年限制性股票激励计划部分限制性股票合计为 863,263 股。

股份变动的过户情况

适用 不适用

上述相关股份已在中国证券登记结算有限责任公司办理完解禁或回购注销手续。

股份变动对最近一年和最近一期基本每股收益和稀释每股收益、归属于公司普通股股东的每股净资产等财务指标的影响

适用 不适用

2025 年 2 月和 10 月，公司完成对 2021 年和 2023 年限制性股票激励计划中合计 1,388,549 股回购注销，公司总股本由 896,677,672 股减至 895,289,123 股，按最新股本 895,289,123 股摊薄计算，最近

一年和最近一期基本每股收益和稀释每股收益、归属于公司普通股股东的每股净资产也相应增加，但影响较小。

公司认为必要或证券监管机构要求披露的其他内容

适用 不适用

2、限售股份变动情况

适用 不适用

单位：股

股东名称	期初限售股数	本期增加限售股数	本期解除限售股数	期末限售股数	限售原因	解除限售日期
陶悦群	224,168,121	0	0	224,168,121	高管锁定股	每年的第一个交易日，中国结算深圳分公司以公司董事和高级管理人员在上年最后一个交易日登记在其名下的本公司股份为基数，按 25% 计算其本年度可转让股份法定额度；同时，对该人员所持的在本年度可转让股份额度内的无限售条件的流通股进行解锁。
FU ZHIYING	383,352	0	50,000	333,352	高管锁定股、股权激励股	1、每年的第一个交易日，中国结算深圳分公司以公司董事和高级管理人员在上年最后一个交易日登记在其名下的本公司股份为基数，按 25% 计算其本年度可转让股份法定额度；同时，对该人员所持的在本年度可转让股份额度内的无限售条件的流通股进行解锁。2、根据进行中的各期股权激励计划执行。根据不

						同激励计划的有效期，分别为：自授予登记完成之日起 12 个月/24 个月/36 个月/48 个月/60 个月后的首个交易日起至授予登记完成之日起 24 个月/36 个月/48 个月/60 个月内的最后一个交易日当日止。
卫立治	116,077	0	0	116,077	高管锁定股	每年的第一个交易日，中国结算深圳分公司以公司董事和高级管理人员在上年最后一个交易日登记在其名下的本公司股份为基数，按 25% 计算其本年度可转让股份法定额度；同时，对该人员所持的在本年度可转让股份额度内的无限售条件的流通股进行解锁。
施贤梅	125,000	0	50,000	75,000	股权激励限售股	根据进行中的各期股权激励计划执行。根据不同激励计划的有效期，分别为：自授予登记完成之日起 12 个月/24 个月/36 个月/48 个月/60 个月后的首个交易日起至授予登记完成之日起 24 个月/36 个月/48 个月/60 个月/72 个月内的最后一个交易日当日止。
董国欣	125,000	0	50,000	75,000	股权激励限售股	根据进行中的各期股权激励计划执行。根

						据不同激励计划的有效期，分别为：自授予登记完成之日起 12 个月/24 个月/36 个月/48 个月/60 个月后的首个交易日起至授予登记完成之日起 24 个月/36 个月/48 个月/60 个月/72 个月内的最后一个交易日当日止。
肖永战	125,000	0	50,000	75,000	股权激励限售股	根据进行中的各期股权激励计划执行。根据不同激励计划的有效期，分别为：自授予登记完成之日起 12 个月/24 个月/36 个月/48 个月/60 个月后的首个交易日起至授予登记完成之日起 24 个月/36 个月/48 个月/60 个月/72 个月内的最后一个交易日当日止。
程婧	100,000	0	40,000	60,000	股权激励限售股	根据进行中的各期股权激励计划执行。根据不同激励计划的有效期，分别为：自授予登记完成之日起 12 个月/24 个月/36 个月/48 个月/60 个月后的首个交易日起至授予登记完成之日起 24 个月/36 个月/48 个月/60 个月/72 个月内的最后一个交易日当日止。
朱哲	87,975	0	29,325	58,650	股权激励限售	根据进行中的

					股	各期股权激励计划执行。根据不同激励计划的有效期，分别为：自授予登记完成之日起 12 个月/24 个月/36 个月/48 个月/60 个月后的首个交易日起至授予登记完成之日起 24 个月/36 个月/48 个月/60 个月/72 个月内的最后一个交易日当日止。
张宜炳	82,500	0	33,000	49,500	股权激励限售股	根据进行中的各期股权激励计划执行。根据不同激励计划的有效期，分别为：自授予登记完成之日起 12 个月/24 个月/36 个月/48 个月/60 个月后的首个交易日起至授予登记完成之日起 24 个月/36 个月/48 个月/60 个月/72 个月内的最后一个交易日当日止。
漆敏	75,000	0	30,000	45,000	股权激励限售股	根据进行中的各期股权激励计划执行。根据不同激励计划的有效期，分别为：自授予登记完成之日起 12 个月/24 个月/36 个月/48 个月/60 个月后的首个交易日起至授予登记完成之日起 24 个月/36 个月/48 个月/60 个月/72 个月内的最后一个交易日当日止。

						止。
其他股权激励股	2,794,887	0	1,056,224	1,738,663	股权激励限售股	根据进行中的各期股权激励计划执行。根据不同激励计划的有效期，分别为：自授予登记完成之日起 12 个月/24 个月/36 个月/48 个月/60 个月后的首个交易日起至授予登记完成之日起 24 个月/36 个月/48 个月/60 个月/72 个月内的最后一个交易日当日止。
合计	228,182,912	0	1,388,549	226,794,363	--	--

二、证券发行与上市情况

1、报告期内证券发行（不含优先股）情况

适用 不适用

2、公司股份总数及股东结构的变动、公司资产和负债结构的变动情况说明

适用 不适用

2025 年 2 月和 10 月，公司完成对 2021 年和 2023 年限制性股票激励计划中合计 1,388,549 股回购注销，公司总股本由 896,677,672 股减至 895,289,123 股，控股股东持股比例由 33.33%调整至 33.38%。减少当期公司股本、资本公积和库存股，并同时确认资产和负债（限制性股票回购义务）。

3、现存的内部职工股情况

适用 不适用

三、股东和实际控制人情况

1、公司股东数量及持股情况

单位：股

报告期末普通股股东总数	61,940	年度报告披露日前上一月末普通股股东总数	62,577	报告期末表决权恢复的优先股股东总数（如有）（参见	0	年度报告披露日前上一月末表决权恢复的优先股股东总数（如有）	0	持有特别表决权股份的股东总数（如有）	0
-------------	--------	---------------------	--------	--------------------------	---	-------------------------------	---	--------------------	---

				注 9)	(参见注 9)			
持股 5%以上的股东或前 10 名股东持股情况 (不含通过转融通出借股份)								
股东名称	股东性质	持股比例	报告期末持股数量	报告期内增减变动情况	持有有限售条件的股份数量	持有无限售条件的股份数量	质押、标记或冻结情况	
							股份状态	数量
陶悦群	境内自然人	33.38%	298,890,828	0	224,168,121	74,722,707	不适用	0
南京欧陶信息科技有限公司	境内非国有法人	11.22%	100,464,421	-22326100	0	100,464,421	质押	68,315,000
合肥欧普民生投资管理合伙企业(有限合伙)	境内非国有法人	3.10%	27,717,725	-1338500	0	27,717,725	质押	6,000,000
中国银行股份有限公司-华宝中证医疗交易型开放式指数证券投资基金	其他	1.81%	16,458,112	-1003000	0	16,458,112	不适用	0
香港中央结算有限公司	境外法人	1.12%	10,038,784	2613209	0	10,038,784	不适用	0
招商银行股份有限公司-南方中证1000交易型开放式指数证券投资基金	其他	0.55%	4,911,893	4911893	0	4,911,893	不适用	0
招商银行股份有限公司-华夏中证1000交易型开放式指数证券投资基金	其他	0.35%	3,113,500	3113500	0	3,113,500	不适用	0

王玉琦	境内自然人	0.30%	2,705,700	2705700	0	2,705,700	不适用	0
招商银行股份有限公司—永赢中证全指医疗器械交易型开放式指数证券投资基金	其他	0.30%	2,703,136	1283384	0	2,703,136	不适用	0
中信证券股份有限公司	国有法人	0.27%	2,424,120	1744811	0	2,424,120	不适用	0
战略投资者或一般法人因配售新股成为前 10 名股东的情况（如有）（参见注 4）	不适用							
上述股东关联关系或一致行动的说明	未知以上股东之间是否存在关联关系或者一致行动。							
上述股东涉及委托/受托表决权、放弃表决权情况的说明	不适用							
前 10 名股东中存在回购专户的特别说明（如有）（参见注 10）	不适用							
前 10 名无限售条件股东持股情况（不含通过转融通出借股份、高管锁定股）								
股东名称	报告期末持有无限售条件股份数量	股份种类						
		股份种类	数量					
南京欧陶信息科技有限公司	100,464,421	人民币普通股	100,464,421					
陶悦群	74,722,707	人民币普通股	74,722,707					
合肥欧普民生投资管理合伙企业（有限合伙）	27,717,725	人民币普通股	27,717,725					
中国银行股份有限公司—华宝中证医疗交易型开放式指数证券投资基金	16,458,112	人民币普通股	16,458,112					
香港中央结算有限公司	10,038,784	人民币普通股	10,038,784					
招商银行股份有限公司—南方中证 1000 交易型开放式指数证券投资基金	4,911,893	人民币普通股	4,911,893					

招商银行股份有限公司—华夏中证1000 交易型开放式指数证券投资基金	3,113,500	人民币普通股	3,113,500
王玉琦	2,705,700	人民币普通股	2,705,700
招商银行股份有限公司—永赢中证全指医疗器械交易型开放式指数证券投资基金	2,703,136	人民币普通股	2,703,136
中信证券股份有限公司	2,424,120	人民币普通股	2,424,120
前 10 名无限售流通股股东之间，以及前 10 名无限售流通股股东和前 10 名股东之间关联关系或一致行动的说明	未知以上股东之间是否存在关联关系或者一致行动。		
参与融资融券业务股东情况说明（如有）（参见注 5）	不适用		

持股 5%以上股东、前 10 名股东及前 10 名无限售流通股股东参与转融通业务出借股份情况

适用 不适用

前 10 名股东及前 10 名无限售流通股股东因转融通出借/归还原因导致较上期发生变化

适用 不适用

公司是否具有表决权差异安排

适用 不适用

公司前 10 名普通股股东、前 10 名无限售条件普通股股东在报告期内是否进行约定购回交易

是 否

公司前 10 名普通股股东、前 10 名无限售条件普通股股东在报告期内未进行约定购回交易。

2、公司控股股东情况

控股股东性质：自然人控股

控股股东类型：自然人

控股股东姓名	国籍	是否取得其他国家或地区居留权
陶悦群	中国	否
主要职业及职务	公司创始人、董事长、总经理	
报告期内控股和参股的其他境内外上市公司的股权情况	不适用	

控股股东报告期内变更

适用 不适用

公司报告期控股股东未发生变更。

3、公司实际控制人及其一致行动人

实际控制人性质：境内自然人

实际控制人类型：自然人

实际控制人姓名	与实际控制人关系	国籍	是否取得其他国家或地区居留权
陶悦群	本人	中国	否
主要职业及职务	公司创始人、董事长、总经理		
过去 10 年曾控股的境内外上市公司情况	不适用		

实际控制人报告期内变更

适用 不适用

公司报告期实际控制人未发生变更。

公司与实际控制人之间的产权及控制关系的方框图

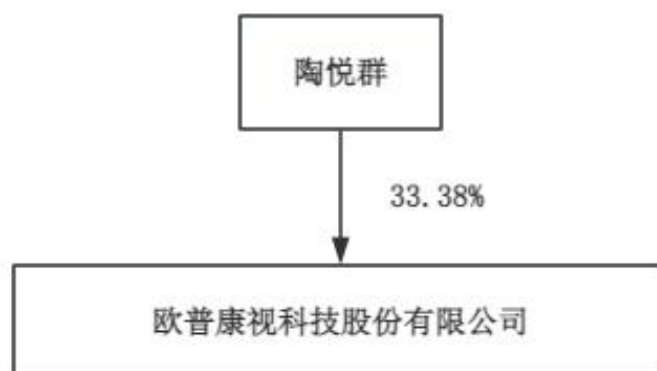

实际控制人通过信托或其他资产管理方式控制公司

适用 不适用

4、公司控股股东或第一大股东及其一致行动人累计质押股份数量占其所持公司股份数量比例达到 80%

适用 不适用

5、其他持股在 10%以上的法人股东

适用 不适用

法人股东名称	法定代表人/单位负责人	成立日期	注册资本	主要经营业务或管理活动
南京欧陶信息科技有限公司	黄彤舸	2011 年 11 月 11 日	700 万元	计算机软件开发及信息服务

6、控股股东、实际控制人、重组方及其他承诺主体股份限制减持情况

适用 不适用

四、股份回购在报告期的具体实施情况

股份回购的实施进展情况

适用 不适用

采用集中竞价交易方式减持回购股份的实施进展情况

适用 不适用

五、优先股相关情况

适用 不适用

报告期公司不存在优先股。

第七节 债券相关情况

适用 不适用

第八节 财务报告

一、审计报告

审计意见类型	标准的无保留意见
审计报告签署日期	2026 年 03 月 27 日
审计机构名称	容诚会计师事务所（特殊普通合伙）
审计报告文号	容诚审字[2026]230Z0810 号
注册会计师姓名	付劲勇 孔振维 杨玉茹

审计报告正文

审计报告

容诚审字[2026]230Z0810 号

欧普康视科技股份有限公司全体股东：

一、审计意见

我们审计了欧普康视科技股份有限公司（以下简称“欧普康视”）财务报表，包括 2025 年 12 月 31 日的合并及母公司资产负债表，2025 年度的合并及母公司利润表、合并及母公司现金流量表、合并及母公司所有者权益变动表以及相关财务报表附注。

我们认为，后附的财务报表在所有重大方面按照企业会计准则的规定编制，公允反映了欧普康视 2025 年 12 月 31 日的合并及母公司财务状况以及 2025 年度的合并及母公司经营成果和现金流量。

二、形成审计意见的基础

我们按照中国注册会计师审计准则的规定执行了审计工作。审计报告的“注册会计师对财务报表审计的责任”部分进一步阐述了我们在这些准则下的责任。按照中国注册会计师职业道德守则和中国注册会计师独立性准则，我们独立于欧普康视，并遵守了独立性准则中适用于公众利益实体财务报表审计的规定，同时履行了职业道德方面的其他责任。我们相信，我们获取的审计证据是充分、适当的，为发表审计意见提供了基础。

三、关键审计事项

关键审计事项是我们根据职业判断，认为对本期财务报表审计最为重要的事项。这些事项的应对以对财务报表整体进行审计并形成审计意见为背景，我们不对这些事项单独发表意见。

（一）收入确认

1、事项描述

欧普康视关于收入确认的披露参见附注“三、28.收入确认原则和计量方法”及附注“五、40.营业收入和营业成本”。

欧普康视主要从事角膜塑形镜的研发、生产和销售，2025 年度营业收入为 186,114.72 万元。由于营业收入为关键绩效指标，营业收入的确认直接关系到年度财务报表的准确性、合理性，因此我们将其确定为关键审计事项。

2. 审计应对

我们对营业收入确认实施的相关审计程序主要包括：

(1) 了解与销售与收款相关的内部控制制度，执行穿行测试，并对重要的控制点执行控制测试，确认相关的内部控制制度设计是否合理并得到有效执行；

(2) 选取样本检查销售合同，识别与商品控制权转移相关的合同条款和条件，评价收入确认会计政策是否符合企业会计准则要求；

(3) 对收入以及毛利情况执行分析复核，判断本期收入金额是否存在异常波动的情况；

(4) 通过抽样的方式检查了与收入确认相关的支持性凭证：销售合同或订单、销售发票、出货随行单、物流明细单、对账明细单等，以验证收入确认的真实性；

(5) 就资产负债表日前后记录的收入交易，选取样本，核对销售发票、出货随行单、物流明细单及其他支持性文件，以评价收入是否被记录于恰当的会计期间；

(6) 对主要客户选取样本执行函证程序，以确认本期销售金额及期末应收账款余额。

通过实施以上程序获取的证据，能够支持欧普康视管理层（以下简称“管理层”）对收入的确认。

(二) 商誉减值

1、事项描述

欧普康视关于商誉减值的披露参见附注“三、23.长期资产减值”及附注“五、17.商誉”。截至 2025 年 12 月 31 日止，欧普康视商誉账面价值为 88,402.35 万元，管理层在每年年度终了对商誉进行减值测试。由于商誉减值的结果很大程度上依赖于管理层所做的估计和采用的假设，该等估计和假设受到管理层对未来市场以及对经济环境判断的影响。采用不同的估计和假设会对评估的商誉可收回金额有很大的影响，因此我们将商誉减值确定为关键审计事项。

2、审计应对

我们对商誉减值实施的相关审计程序主要包括：

(1) 复核管理层对资产组的认定和商誉的分摊方法；

(2) 了解各资产组的历史业绩情况及发展规划，以及宏观经济和所属行业的发展趋势；

(3) 评价管理层估计资产组的可收回金额采用的方法和假设，评价商誉减值测试关键假设的适当性，复核现金流量预测和所采用折现率的合理性；

(4) 关注公司对商誉减值披露的充分性。

通过实施以上程序获取的证据，能够支持管理层关于商誉减值的判断和估计

四、其他信息

管理层对其他信息负责。其他信息包括欧普康视 2025 年度报告中涵盖的信息，但不包括财务报表和我们的审计报告。

我们对财务报表发表的审计意见不涵盖其他信息，我们也不对其他信息发表任何形式的鉴证结论。

结合我们对财务报表的审计，我们的责任是阅读其他信息，在此过程中，考虑其他信息是否与财务报表或我们在审计过程中了解到的情况存在重大不一致或者似乎存在重大错报。

基于我们已执行的工作，如果我们确定其他信息存在重大错报，我们应当报告该事实。在这方面，我们无任何事项需要报告。

五、管理层和治理层对财务报表的责任

管理层负责按照企业会计准则的规定编制财务报表，使其实现公允反映，并设计、执行和维护必要的内部控制，以使财务报表不存在由于舞弊或错误导致的重大错报。

在编制财务报表时，管理层负责评估欧普康视的持续经营能力，披露与持续经营相关的事项（如适用），并运用持续经营假设，除非管理层计划清算欧普康视、终止运营或别无其他现实的选择。

治理层负责监督欧普康视的财务报告过程。

六、注册会计师对财务报表审计的责任

我们的目标是对财务报表整体是否不存在由于舞弊或错误导致的重大错报获取合理保证，并出具包含审计意见的审计报告。合理保证是高水平的保证，但并不能保证按照审计准则执行的审计在某一重大错报存在时总能发现。错报可能由于舞弊或错误导致，如果合理预期错报单独或汇总起来可能影响财务报表使用者依据财务报表作出的经济决策，则通常认为错报是重大的。

在按照审计准则执行审计工作的过程中，我们运用职业判断，并保持职业怀疑。同时，我们也执行以下工作：

(1) 识别和评估由于舞弊或错误导致的财务报表重大错报风险，设计和实施审计程序以应对这些风险，并获取充分、适当的审计证据，作为发表审计意见的基础。由于舞弊可能涉及串通、伪造、故意遗漏、虚假陈述或凌驾于内部控制之上，未能发现由于舞弊导致的重大错报的风险高于未能发现由于错误导致的重大错报的风险。

(2) 了解与审计相关的内部控制，以设计恰当的审计程序。

(3) 评价管理层选用会计政策的恰当性和作出会计估计及相关披露的合理性。

(4) 对管理层使用持续经营假设的恰当性得出结论。同时，根据获取的审计证据，就可能对欧普康视持续经营能力产生重大疑虑的事项或情况是否存在重大不确定性得出结论。如果我们得出结论认为存在重大不确定性，审计准则要求我们在审计报告中提请报表使用者注意财务报表中的相关披露；如果披露不充分，我们应当发表非无保留意见。我们的结论基于截至审计报告日可获得的信息。然而，未来的事项或情况可能导致欧普康视不能持续经营。

(5) 评价财务报表的总体列报、结构和内容，并评价财务报表是否公允反映相关交易和事项。

(6) 就欧普康视中实体或业务活动的财务信息获取充分、适当的审计证据，以对财务报表发表审计意见。我们负责指导、监督和执行集团审计，并对审计意见承担全部责任。

我们与治理层就计划的审计范围、时间安排和重大审计发现等事项进行沟通，包括沟通我们在审计中识别出的值得关注的内部控制缺陷。

我们还就已遵守与独立性相关的职业道德要求向治理层提供声明，并与治理层沟通可能被合理认为影响我们独立性的所有关系和其他事项，以及相关的防范措施（如适用）。

从与治理层沟通过的事项中，我们确定哪些事项对本期财务报表审计最为重要，因而构成关键审计事项。我们在审计报告中描述这些事项，除非法律法规禁止公开披露这些事项，或在极少数情形下，如果合理预期在审计报告中沟通某事项造成的负面后果超过在公众利益方面产生的益处，我们确定不应在审计报告中沟通该事项。

（此页无正文，为欧普康视科技股份有限公司容诚审字[2026]230Z0810 号报告之签字盖章页）

容诚会计师事务所 （特殊普通合伙）		中国注册会计师：_____ 付劲勇（项目合伙人） 中国注册会计师：_____ 孔振维
中国·北京		中国注册会计师：_____ 杨玉茹
		2026 年 3 月 27 日

二、财务报表

财务附注中报表的单位为：元

1、合并资产负债表

编制单位：欧普康视科技股份有限公司

2025 年 12 月 31 日

单位：元

项目	期末余额	期初余额
流动资产：		
货币资金	847,850,824.61	758,365,298.49
结算备付金		
拆出资金		
交易性金融资产	1,218,561,036.36	1,253,826,886.43
衍生金融资产		
应收票据	340,071.00	
应收账款	265,718,554.81	267,619,184.85
应收款项融资		
预付款项	57,966,539.30	52,570,686.23
应收保费		
应收分保账款		
应收分保合同准备金		
其他应收款	84,740,666.07	61,122,672.84
其中：应收利息		
应收股利		
买入返售金融资产		
存货	172,108,070.84	158,054,167.28
其中：数据资源		
合同资产		
持有待售资产	2,914,797.92	
一年内到期的非流动资产		
其他流动资产	1,145,832,375.60	1,235,083,297.45
流动资产合计	3,796,032,936.51	3,786,642,193.57
非流动资产：		
发放贷款和垫款		
债权投资		
其他债权投资		
长期应收款		
长期股权投资	444,465,443.13	458,074,831.67
其他权益工具投资	50,717,528.89	69,989,118.72
其他非流动金融资产		
投资性房地产	112,898,380.25	
固定资产	448,807,153.73	329,735,651.94
在建工程	2,107,179.31	187,933,815.33
生产性生物资产		
油气资产		

使用权资产	252,894,425.12	282,001,018.73
无形资产	18,237,661.16	20,299,984.35
其中：数据资源		
开发支出	65,553,804.89	59,159,836.79
其中：数据资源		
商誉	884,023,492.50	560,831,932.72
长期待摊费用	90,792,829.44	92,488,382.08
递延所得税资产	18,900,606.25	17,052,687.24
其他非流动资产	75,744,592.09	166,691,991.01
非流动资产合计	2,465,143,096.76	2,244,259,250.58
资产总计	6,261,176,033.27	6,030,901,444.15
流动负债：		
短期借款	19,014,819.27	17,057,242.90
向中央银行借款		
拆入资金		
交易性金融负债	34,906,372.14	192,125,331.79
衍生金融负债		
应付票据		
应付账款	78,887,977.22	86,471,232.05
预收款项		
合同负债	80,104,721.08	66,253,261.59
卖出回购金融资产款		
吸收存款及同业存放		
代理买卖证券款		
代理承销证券款		
应付职工薪酬	45,635,450.20	41,778,413.24
应交税费	32,331,602.35	33,170,680.06
其他应付款	265,727,296.69	110,561,453.21
其中：应付利息		
应付股利	4,413,724.98	11,339,188.07
应付手续费及佣金		
应付分保账款		
持有待售负债		
一年内到期的非流动负债	96,129,353.68	90,350,256.50
其他流动负债	5,660,607.57	6,918,815.91
流动负债合计	658,398,200.20	644,686,687.25
非流动负债：		
保险合同准备金		
长期借款		
应付债券		
其中：优先股		
永续债		

租赁负债	147,266,361.92	185,321,578.26
长期应付款		
长期应付职工薪酬		
预计负债		900,000.00
递延收益	40,079,662.10	48,639,233.58
递延所得税负债	6,378,650.04	7,689,781.11
其他非流动负债		
非流动负债合计	193,724,674.06	242,550,592.95
负债合计	852,122,874.26	887,237,280.20
所有者权益：		
股本	895,289,123.00	896,152,386.00
其他权益工具		
其中：优先股		
永续债		
资本公积	1,118,112,466.02	1,134,604,913.55
减：库存股	41,567,551.05	59,376,605.28
其他综合收益	-47,259,927.13	-33,084,374.31
专项储备		
盈余公积	409,189,572.73	361,994,821.68
一般风险准备		
未分配利润	2,578,170,933.37	2,396,715,407.25
归属于母公司所有者权益合计	4,911,934,616.94	4,697,006,548.89
少数股东权益	497,118,542.07	446,657,615.06
所有者权益合计	5,409,053,159.01	5,143,664,163.95
负债和所有者权益总计	6,261,176,033.27	6,030,901,444.15

法定代表人：陶悦群 主管会计工作负责人：卫立治 会计机构负责人：王畅、王静、徐玲丽、余停强

2、母公司资产负债表

单位：元

项目	期末余额	期初余额
流动资产：		
货币资金	332,674,403.01	324,070,684.65
交易性金融资产	413,591,012.85	186,165,556.42
衍生金融资产		
应收票据	340,071.00	
应收账款	125,178,027.61	133,148,930.89
应收款项融资		
预付款项	14,743,502.74	24,918,655.31
其他应收款	922,099,592.02	956,706,467.85
其中：应收利息		
应收股利		
存货	65,994,627.32	65,196,140.70
其中：数据资源		
合同资产		
持有待售资产		
一年内到期的非流动资产		

其他流动资产	1,132,087,733.08	1,181,236,740.05
流动资产合计	3,006,708,969.63	2,871,443,175.87
非流动资产：		
债权投资		
其他债权投资		
长期应收款		
长期股权投资	2,270,178,237.38	2,019,633,693.43
其他权益工具投资	32,751,764.29	36,993,566.87
其他非流动金融资产		
投资性房地产	112,898,380.25	
固定资产	302,091,616.30	203,508,634.08
在建工程	673,609.43	175,154,074.84
生产性生物资产		
油气资产		
使用权资产	28,452,599.22	50,907,905.83
无形资产	17,320,161.13	17,718,003.23
其中：数据资源		
开发支出		
其中：数据资源		
商誉		
长期待摊费用	167,645.00	277,961.00
递延所得税资产	15,455,147.40	11,714,702.97
其他非流动资产	67,160,671.24	150,239,810.22
非流动资产合计	2,847,149,831.64	2,666,148,352.47
资产总计	5,853,858,801.27	5,537,591,528.34
流动负债：		
短期借款		
交易性金融负债	484,061.42	
衍生金融负债		
应付票据		
应付账款	13,171,380.53	11,660,801.16
预收款项		
合同负债	37,478,033.80	35,218,883.63
应付职工薪酬	11,461,978.81	10,032,839.70
应交税费	18,654,228.61	22,018,209.36
其他应付款	536,073,553.07	417,061,640.15
其中：应付利息		
应付股利		
持有待售负债		
一年内到期的非流动负债	19,091,287.66	18,524,396.66
其他流动负债	4,872,144.46	4,572,268.95
流动负债合计	641,286,668.36	519,089,039.61

非流动负债：		
长期借款		
应付债券		
其中：优先股		
永续债		
租赁负债	12,701,837.51	35,253,781.11
长期应付款		
长期应付职工薪酬		
预计负债		
递延收益	38,793,947.86	41,953,277.74
递延所得税负债		
其他非流动负债		
非流动负债合计	51,495,785.37	77,207,058.85
负债合计	692,782,453.73	596,296,098.46
所有者权益：		
股本	895,289,123.00	896,152,386.00
其他权益工具		
其中：优先股		
永续债		
资本公积	1,545,505,137.07	1,560,137,672.72
减：库存股	41,567,551.05	59,376,605.28
其他综合收益	-20,635,480.35	-17,029,948.16
专项储备		
盈余公积	409,189,572.73	361,994,821.68
未分配利润	2,373,295,546.14	2,199,417,102.92
所有者权益合计	5,161,076,347.54	4,941,295,429.88
负债和所有者权益总计	5,853,858,801.27	5,537,591,528.34

3、合并利润表

单位：元

项目	2025 年度	2024 年度
一、营业总收入	1,861,147,153.21	1,813,611,324.98
其中：营业收入	1,861,147,153.21	1,813,611,324.98
利息收入		
已赚保费		
手续费及佣金收入		
二、营业总成本	1,232,903,784.70	1,117,071,294.32
其中：营业成本	512,642,860.87	481,316,943.85
利息支出		
手续费及佣金支出		
退保金		
赔付支出净额		
提取保险责任合同准备金净额		
保单红利支出		

分保费用		
税金及附加	15,249,113.19	14,725,600.09
销售费用	520,695,506.11	461,360,166.80
管理费用	128,800,635.91	109,237,358.49
研发费用	43,866,105.52	42,277,748.21
财务费用	11,649,563.10	8,153,476.88
其中：利息费用	13,727,613.94	12,997,007.50
利息收入	4,644,527.32	8,096,354.78
加：其他收益	14,512,944.39	11,358,231.30
投资收益（损失以“-”号填列）	78,774,203.73	86,939,319.04
其中：对联营企业和合营企业的投资收益	7,486,050.87	-662,565.44
以摊余成本计量的金融资产终止确认收益		
汇兑收益（损失以“-”号填列）		
净敞口套期收益（损失以“-”号填列）		
公允价值变动收益（损失以“-”号填列）	215,180.38	9,548,967.81
信用减值损失（损失以“-”号填列）	-11,705,190.22	-23,954,205.29
资产减值损失（损失以“-”号填列）	-63,281,509.37	-47,186,682.83
资产处置收益（损失以“-”号填列）	2,991,402.41	6,034,739.22
三、营业利润（亏损以“-”号填列）	649,750,399.83	739,280,399.91
加：营业外收入	677,242.42	2,192,754.24
减：营业外支出	7,314,358.16	13,553,428.21
四、利润总额（亏损总额以“-”号填列）	643,113,284.09	727,919,725.94
减：所得税费用	99,165,705.26	106,130,997.29
五、净利润（净亏损以“-”号填列）	543,947,578.83	621,788,728.65
（一）按经营持续性分类		
1. 持续经营净利润（净亏损以“-”号填列）	543,947,578.83	621,788,728.65
2. 终止经营净利润（净亏损以“-”号填列）		
（二）按所有权归属分类		
1. 归属于母公司股东的净利润	479,524,593.37	572,230,427.37
2. 少数股东损益	64,422,985.46	49,558,301.28
六、其他综合收益的税后净额	-15,197,186.84	-15,240,972.66
归属母公司所有者的其他综合收益的税后净额	-14,175,552.82	-15,240,972.66
（一）不能重分类进损益的其他综合收益	-14,175,552.82	-15,240,972.66

1. 重新计量设定受益计划变动额		
2. 权益法下不能转损益的其他综合收益		
3. 其他权益工具投资公允价值变动	-14,175,552.82	-15,240,972.66
4. 企业自身信用风险公允价值变动		
5. 其他		
(二) 将重分类进损益的其他综合收益		
1. 权益法下可转损益的其他综合收益		
2. 其他债权投资公允价值变动		
3. 金融资产重分类计入其他综合收益的金额		
4. 其他债权投资信用减值准备		
5. 现金流量套期储备		
6. 外币财务报表折算差额		
7. 其他		
归属于少数股东的其他综合收益的税后净额	-1,021,634.02	
七、综合收益总额	528,750,391.99	606,547,755.99
归属于母公司所有者的综合收益总额	465,349,040.55	556,989,454.71
归属于少数股东的综合收益总额	63,401,351.44	49,558,301.28
八、每股收益：		
(一) 基本每股收益	0.5370	0.6408
(二) 稀释每股收益	0.5370	0.6408

本期发生同一控制下企业合并的，被合并方在合并前实现的净利润为：0.00 元，上期被合并方实现的净利润为：0.00 元。

法定代表人：陶悦群 主管会计工作负责人：卫立治 会计机构负责人：王畅、王静、徐玲丽、余停强

4、母公司利润表

单位：元

项目	2025 年度	2024 年度
一、营业收入	694,810,582.13	773,707,852.20
减：营业成本	120,273,505.63	145,648,946.08
税金及附加	11,947,074.63	11,400,305.12
销售费用	73,427,652.79	64,868,820.10
管理费用	30,630,869.72	6,369,125.62
研发费用	36,914,230.92	38,690,117.20
财务费用	-620,617.35	-3,163,656.34
其中：利息费用	1,184,973.65	1,150,223.61
利息收入	1,435,936.00	5,071,788.05
加：其他收益	4,602,100.73	7,733,952.68
投资收益（损失以“-”号填列）	129,613,847.77	137,131,726.03
其中：对联营企业和合营企业的投资收益	15,873,766.34	8,122,266.59

以摊余成本计量的金融资产终止确认收益（损失以“-”号填列）		
净敞口套期收益（损失以“-”号填列）		
公允价值变动收益（损失以“-”号填列）	7,314,383.37	9,064,915.61
信用减值损失（损失以“-”号填列）	-19,547,314.86	-3,049,643.53
资产减值损失（损失以“-”号填列）	-4,461,018.96	-4,154,778.31
资产处置收益（损失以“-”号填列）	28,319.24	37,789.90
二、营业利润（亏损以“-”号填列）	539,788,183.08	656,658,156.80
加：营业外收入	11,226.86	833,268.48
减：营业外支出	2,714,522.87	7,698,159.67
三、利润总额（亏损总额以“-”号填列）	537,084,887.07	649,793,265.61
减：所得税费用	65,137,376.60	79,700,218.91
四、净利润（净亏损以“-”号填列）	471,947,510.47	570,093,046.70
（一）持续经营净利润（净亏损以“-”号填列）	471,947,510.47	570,093,046.70
（二）终止经营净利润（净亏损以“-”号填列）		
五、其他综合收益的税后净额	-3,605,532.19	-4,102,928.73
（一）不能重分类进损益的其他综合收益	-3,605,532.19	-4,102,928.73
1. 重新计量设定受益计划变动额		
2. 权益法下不能转损益的其他综合收益		
3. 其他权益工具投资公允价值变动	-3,605,532.19	-4,102,928.73
4. 企业自身信用风险公允价值变动		
5. 其他		
（二）将重分类进损益的其他综合收益		
1. 权益法下可转损益的其他综合收益		
2. 其他债权投资公允价值变动		
3. 金融资产重分类计入其他综合收益的金额		
4. 其他债权投资信用减值准备		
5. 现金流量套期储备		
6. 外币财务报表折算差额		
7. 其他		
六、综合收益总额	468,341,978.28	565,990,117.97
七、每股收益：		
（一）基本每股收益		
（二）稀释每股收益		

5、合并现金流量表

单位：元

项目	2025 年度	2024 年度
一、经营活动产生的现金流量：		
销售商品、提供劳务收到的现金	2,033,649,998.94	1,973,586,152.91
客户存款和同业存放款项净增加额		
向中央银行借款净增加额		
向其他金融机构拆入资金净增加额		
收到原保险合同保费取得的现金		
收到再保业务现金净额		
保户储金及投资款净增加额		
收取利息、手续费及佣金的现金		
拆入资金净增加额		
回购业务资金净增加额		
代理买卖证券收到的现金净额		
收到的税费返还		
收到其他与经营活动有关的现金	30,328,270.13	27,865,316.16
经营活动现金流入小计	2,063,978,269.07	2,001,451,469.07
购买商品、接受劳务支付的现金	483,676,603.69	472,119,428.53
客户贷款及垫款净增加额		
存放中央银行和同业款项净增加额		
支付原保险合同赔付款项的现金		
拆出资金净增加额		
支付利息、手续费及佣金的现金		
支付保单红利的现金		
支付给职工以及为职工支付的现金	434,064,011.08	379,543,367.12
支付的各项税费	224,168,793.18	240,429,043.78
支付其他与经营活动有关的现金	191,990,664.87	224,453,382.09
经营活动现金流出小计	1,333,900,072.82	1,316,545,221.52
经营活动产生的现金流量净额	730,078,196.25	684,906,247.55
二、投资活动产生的现金流量：		
收回投资收到的现金	5,774,608,061.66	3,490,628,035.51
取得投资收益收到的现金	92,658,760.88	103,979,852.70
处置固定资产、无形资产和其他长期资产收回的现金净额	3,818,703.60	2,817,606.17
处置子公司及其他营业单位收到的现金净额	15,576,463.53	8,607,020.84
收到其他与投资活动有关的现金	7,745,837.81	32,816,609.63
投资活动现金流入小计	5,894,407,827.48	3,638,849,124.85
购建固定资产、无形资产和其他长期资产支付的现金	120,707,951.67	206,571,355.89
投资支付的现金	5,586,230,028.94	4,044,574,561.28
质押贷款净增加额		
取得子公司及其他营业单位支付的现金净额	174,233,362.99	81,361,373.69
支付其他与投资活动有关的现金		
投资活动现金流出小计	5,881,171,343.60	4,332,507,290.86
投资活动产生的现金流量净额	13,236,483.88	-693,658,166.01
三、筹资活动产生的现金流量：		
吸收投资收到的现金	7,930,809.10	18,053,383.77
其中：子公司吸收少数股东投资收	7,754,000.00	19,422,018.74

到的现金		
取得借款收到的现金	16,000,000.00	17,043,660.17
收到其他与筹资活动有关的现金	17,770,500.69	115,815,484.72
筹资活动现金流入小计	41,701,309.79	150,912,528.66
偿还债务支付的现金	14,043,660.17	11,115,000.00
分配股利、利润或偿付利息支付的现金	332,821,311.03	277,209,459.04
其中：子公司支付给少数股东的股利、利润	78,049,068.13	73,860,745.06
支付其他与筹资活动有关的现金	352,209,561.05	153,069,631.89
筹资活动现金流出小计	699,074,532.25	441,394,090.93
筹资活动产生的现金流量净额	-657,373,222.46	-290,481,562.27
四、汇率变动对现金及现金等价物的影响	-1,899.02	0.92
五、现金及现金等价物净增加额	85,939,558.65	-299,233,479.81
加：期初现金及现金等价物余额	757,595,716.86	1,056,829,196.67
六、期末现金及现金等价物余额	843,535,275.51	757,595,716.86

6、母公司现金流量表

单位：元

项目	2025 年度	2024 年度
一、经营活动产生的现金流量：		
销售商品、提供劳务收到的现金	792,023,641.04	874,351,704.90
收到的税费返还		
收到其他与经营活动有关的现金	26,872,472.84	216,744,208.98
经营活动现金流入小计	818,896,113.88	1,091,095,913.88
购买商品、接受劳务支付的现金	91,714,719.77	126,668,772.32
支付给职工以及为职工支付的现金	68,281,620.09	70,185,341.09
支付的各项税费	155,888,326.27	176,275,165.24
支付其他与经营活动有关的现金	99,639,733.87	144,121,564.83
经营活动现金流出小计	415,524,400.00	517,250,843.48
经营活动产生的现金流量净额	403,371,713.88	573,845,070.40
二、投资活动产生的现金流量：		
收回投资收到的现金	5,984,490,355.01	3,271,243,743.11
取得投资收益收到的现金	140,029,508.67	140,130,337.52
处置固定资产、无形资产和其他长期资产收回的现金净额	55,866.35	139,195.05
处置子公司及其他营业单位收到的现金净额		
收到其他与投资活动有关的现金	1,435,936.00	5,071,788.05
投资活动现金流入小计	6,126,011,666.03	3,416,585,063.73
购建固定资产、无形资产和其他长期资产支付的现金	62,278,364.45	109,277,737.28
投资支付的现金	6,171,660,309.30	3,905,710,019.16
取得子公司及其他营业单位支付的现金净额		
支付其他与投资活动有关的现金		
投资活动现金流出小计	6,233,938,673.75	4,014,987,756.44
投资活动产生的现金流量净额	-107,927,007.72	-598,402,692.71
三、筹资活动产生的现金流量：		
吸收投资收到的现金		-1,368,634.97
取得借款收到的现金		
收到其他与筹资活动有关的现金		
筹资活动现金流入小计		-1,368,634.97

偿还债务支付的现金		
分配股利、利润或偿付利息支付的现金	250,874,316.20	199,959,115.07
支付其他与筹资活动有关的现金	36,204,671.60	27,865,518.43
筹资活动现金流出小计	287,078,987.80	227,824,633.50
筹资活动产生的现金流量净额	-287,078,987.80	-229,193,268.47
四、汇率变动对现金及现金等价物的影响		0.92
五、现金及现金等价物净增加额	8,365,718.36	-253,750,889.86
加：期初现金及现金等价物余额	324,070,684.65	577,821,574.51
六、期末现金及现金等价物余额	332,436,403.01	324,070,684.65

7、合并所有者权益变动表

本期金额

单位：元

项目	2025 年度														
	归属于母公司所有者权益												少数 股东 权益	所有 者权 益合 计	
	股本	其他权益工具			资本 公积	减： 库存 股	其他 综合 收益	专项 储备	盈余 公积	一般 风险 准备	未分 配利 润	其他			小计
	优先 股	永续 债	其他												
一、上年期末余额	896,152,386.00				1,134,604,913.55	59,376,605.28	-33,084,374.31		361,994,821.68		2,396,715,407.25		4,697,006,548.89	446,657,615.06	5,143,664,163.95
加：会计政策变更															
期差错更正															
其他															
二、本年期初余额	896,152,386.00				1,134,604,913.55	59,376,605.28	-33,084,374.31		361,994,821.68		2,396,715,407.25		4,697,006,548.89	446,657,615.06	5,143,664,163.95
三、本期增减变动金额（减少以“－”号填列）	-863,263.00				-16,492,475.33	-17,809,054.23	-14,175,552.82		47,194,751.05		181,455,526.12		214,928,068.05	50,460,927.01	265,388,995.06

对所有者 (或 股东) 的分配						823, 878. 56					250, 874, 316. 20		250, 050, 437. 64	70,2 57,5 58.0 6	320, 307, 995. 70
4. 其他															
(四) 所有者 权益 内部 结转															
1. 资本 公积 转增 资本 (或 股本)															
2. 盈余 公积 转增 资本 (或 股本)															
3. 盈余 公积 弥补 亏损															
4. 设定 受益 计划 变动 额结 转留 存收 益															
5. 其他 综合 收益 结转 留存 收益															
6. 其他															

(五) 专项储备															
1. 本期提取															
2. 本期使用															
(六) 其他					-							-			-
					1,77							1,77			1,77
					0,49							0,49			0,49
					9.67							9.67			9.67
四、本期期末余额	895,289,123.00				1,118,112,466.02	41,567,551.05	-47,259,927.13		409,189,572.73		2,578,170,933.37		4,911,934,616.94	497,118,542.07	5,409,053,159.01

上期金额

单位：元

项目	2024 年度														少数股东权益	所有者权益合计
	归属于母公司所有者权益												小计			
	股本	其他权益工具			资本公积	减：库存股	其他综合收益	专项储备	盈余公积	一般风险准备	未分配利润	其他				
	优先股	永续债	其他													
一、上年期末余额	897,145,269.00				1,172,124,239.98	86,468,968.87	-17,843,401.65		304,985,517.01		2,081,453,399.62		4,351,396,055.09	359,663,943.43	4,711,059,998.52	
加：会计政策变更																
期差错更正																
其他																
二、本年期初余额	897,145,269.00				1,172,124,239.98	86,468,968.87	-17,843,401.65		304,985,517.01		2,081,453,399.62		4,351,396,055.09	359,663,943.43	4,711,059,998.52	
三、本期增减变动金额(减)	-992,883.00				-37,519,326.43	-27,092,363.99	-15,240,972.66		57,009,304.67		315,262,007.63		345,610,493.80	86,993,671.63	432,604,165.43	

少以 “一 ”号 填 列)															
(一) 综 合 收 益 总 额							- 15,2 40,9 72.6 6				572, 230, 427. 37		556, 989, 454. 71	49,5 58,3 01.2 8	606, 547, 755. 99
(二) 所 有 者 投 入 和 减 少 资 本	- 992, 883. 00					- 35,2 04,7 95.5 3	- 26,2 80,5 62.8 5						- 9,91 7,11 5.68	94,9 66,1 04.0 9	85,0 48,9 88.4 1
1. 所 有 者 投 入 的 普 通 股														19,4 22,0 18.7 4	19,4 22,0 18.7 4
2. 其 他 权 益 工 具 持 有 者 投 入 资 本															
3. 股 份 支 付 计 入 所 有 者 权 益 的 金 额						- 15,8 28,8 29.4 0	- 5,91 1,71 3.72						- 9,91 7,11 5.68		- 9,91 7,11 5.68
4. 其 他	- 992, 883. 00					- 19,3 75,9 66.1 3	- 20,3 68,8 49.1 3							75,5 44,0 85.3 5	75,5 44,0 85.3 5
(三) 利 润 分 配							- 811, 800. 74			57,0 09,3 04.6 7		- 256, 968, 419. 74	- 199, 147, 314. 33	- 57,5 30,7 33.7 4	- 256, 678, 048. 07
1. 提 取 盈 余 公 积										57,0 09,3 04.6 7		- 57,0 09,3 04.6 7			
2.															

提取一般风险准备																							
3. 对所有者（或股东）的分配						- 811, 800. 74						- 199, 959, 115. 07			- 199, 147, 314. 33			- 57,5 30,7 33.7 4			- 256, 678, 048. 07		
4. 其他																							
（四）所有者权益内部结转																							
1. 资本公积转增资本（或股本）																							
2. 盈余公积转增资本（或股本）																							
3. 盈余公积弥补亏损																							
4. 设定受益计划变动额结转留存收益																							
5. 其他综合收益结转																							

留存收益															
6. 其他															
(五) 专项储备															
1. 本期提取															
2. 本期使用															
(六) 其他					-							-		-	
					2,31							2,31		2,31	
					4,53							4,53		4,53	
					0.90							0.90		0.90	
四、本期期末余额	896,152,386.00				1,134,604,913.55	59,376,605.28	-33,084,374.31		361,994,821.68		2,396,715,407.25		4,697,006,548.89	446,657,615.06	5,143,664,163.95

8、母公司所有者权益变动表

本期金额

单位：元

项目	2025 年度											
	股本	其他权益工具			资本公积	减：库存股	其他综合收益	专项储备	盈余公积	未分配利润	其他	所有者权益合计
		优先股	永续债	其他								
一、上年期末余额	896,152,386.00				1,560,137,672.72	59,376,605.28	-17,029,948.16		361,994,821.68	2,199,417,102.92		4,941,295,429.88
加：会计政策变更												
期差错更正												
其他												
二、本年期初余额	896,152,386.00				1,560,137,672.72	59,376,605.28	-17,029,948.16		361,994,821.68	2,199,417,102.92		4,941,295,429.88

三、本期增减变动金额（减少以“－”号填列）	-				-	-	-					
	863,263.00				14,632,535.65	17,809,054.23	3,605,532.19		47,194,751.05	173,878,443.22		219,780,917.66
（一）综合收益总额							-3,605,532.19			471,947,510.47		468,341,978.28
（二）所有者投入和减少资本	-				-	-						
	863,263.00				14,721,947.86	16,985,175.67						1,399,964.81
1. 所有者投入的普通股												
2. 其他权益工具持有者投入资本												
3. 股份支付计入所有者权益的金额					1,399,964.81							1,399,964.81
4. 其他	-				-	-						
	863,263.00				16,121,912.67	16,985,175.67						
（三）利润分配						-						
						823,878.56			47,194,751.05	-298,069,067.25		-250,050,437.64
1. 提取盈余公积									47,194,751.05	-47,194,751.05		

2. 对所有者（或股东）的分配											- 250,874.31 6.20	- 250,874.31 6.20
3. 其他						- 823,878.56						823,878.56
（四）所有者权益内部结转												
1. 资本公积转增资本（或股本）												
2. 盈余公积转增资本（或股本）												
3. 盈余公积弥补亏损												
4. 设定受益计划变动额结转留存收益												
5. 其他综合收益结转留存收益												
6. 其他												

(五) 专项储备												
1. 本期提取												
2. 本期使用												
(六) 其他					89,412.21							89,412.21
四、本期期末余额	895,289,123.00				1,545,505,137.07	41,567,551.05	-20,635,480.35		409,189,572.73	2,373,295,546.14		5,161,076,347.54

上期金额

单位：元

项目	2024 年度											
	股本	其他权益工具			资本公积	减：库存股	其他综合收益	专项储备	盈余公积	未分配利润	其他	所有者权益合计
		优先股	永续债	其他								
一、上年期末余额	897,145,269.00				1,596,711,103.22	86,468,968.87	-12,927,019.43		304,985,517.01	1,886,292,475.96		4,585,738,376.89
加：会计政策变更												
期差错更正												
其他												
二、本年期初余额	897,145,269.00				1,596,711,103.22	86,468,968.87	-12,927,019.43		304,985,517.01	1,886,292,475.96		4,585,738,376.89
三、本期增减变动金额（减少以“－”号	-992,883.00				36,573,430.50	27,092,363.59	4,102,928.73		57,009,304.67	313,124,626.96		355,557,052.99

填列)												
(一) 综合收益总额							- 4,102 ,928. 73			570,0 93,04 6.70		565,9 90,11 7.97
(二) 所有者投入和减少资本	- 992,8 83.00				- 35,20 4,795 .53	- 26,28 0,562 .85						- 9,917 ,115. 68
1. 所有者投入的普通股												
2. 其他权益工具持有者投入资本												
3. 股份支付计入所有者权益的金额					- 15,82 8,829 .40	- 5,911 ,713. 72						- 9,917 ,115. 68
4. 其他	- 992,8 83.00				- 19,37 5,966 .13	- 20,36 8,849 .13						
(三) 利润分配						- 811,8 00.74			57,00 9,304 .67	- 256,9 68,41 9.74		- 199,1 47,31 4.33
1. 提取盈余公积									57,00 9,304 .67	- 57,00 9,304 .67		
2. 对所有者(或股东)的分配						- 811,8 00.74				- 199,9 59,11 5.07		- 199,1 47,31 4.33

3. 其他												
(四) 所有者权益内部结转												
1. 资本公积转增资本(或股本)												
2. 盈余公积转增资本(或股本)												
3. 盈余公积弥补亏损												
4. 设定受益计划变动额结转留存收益												
5. 其他综合收益结转留存收益												
6. 其他												
(五) 专项储备												
1. 本期提取												
2. 本												

期使用												
(六)其他					-							-
					1,368,634.97							1,368,634.97
四、本期末余额	896,152,386.00				1,560,137,672.72	59,376,605.28	-17,029,948.16		361,994,821.68	2,199,417,102.92		4,941,295,429.88

三、公司基本情况

欧普康视科技股份有限公司（以下简称“公司”或“本公司”）经商务部批准，由美国奥泰克公司发起设立，于 2000 年 10 月 26 日在合肥市工商行政管理局登记注册，总部位于安徽省合肥市。2013 年 11 月 28 日，欧普康视科技（合肥）有限公司整体变更为股份公司。2017 年 1 月 17 日，公司向社会公开发行人 A 股 17,000,000.00 股并在深圳证券交易所上市，证券代码为 300595，发行后公司股本为 68,000,000.00 元。经过多次股份变更后，公司 2023 年末股本为人民币 897,145,269.00 元。

公司于 2024 年 1 月 9 日，召开第四届董事会第六次会议和第四届监事会第六次会议审议通过了《关于拟回购注销部分 2020 年限制性股票激励计划首次授予股份的议案》，于 2024 年 4 月 26 日召开第四届董事会第九次会议和第四届监事会第九次会议分别审议通过了《关于拟回购注销部分 2021 年限制性股票激励计划股份的议案》，于 2024 年 6 月 19 日召开第四届董事会第十次会议审议通过了《关于变更公司注册资本的议案》，于 2024 年 7 月 5 日召开 2024 年第二次临时股东大会审议通过了《关于拟回购注销部分 2020 年限制性股票激励计划首次授予股份的议案》《关于拟回购注销部分 2021 年限制性股票激励计划股份的议案》《关于变更公司注册资本的议案》。上述股份回购注销后，公司减少股本 467,597 股，股本由人民币 897,145,269.00 元变更至人民币 896,677,672.00 元。

于 2024 年 8 月 15 日召开第四届董事会第十一次会议和第四届监事会第十一次会议分别审议通过了《关于拟回购注销部分 2023 年限制性股票激励计划股份的议案》，于 2024 年 11 月 12 日召开 2024 年第三次临时股东大会审议通过了《关于拟回购注销部分 2023 年限制性股票激励计划股份的议案》《关于变更注册资本、经营范围并修订〈公司章程〉的议案》。本次回购注销完成后，公司股本减少 525,286 股，股本由 896,677,672.00 元减少至 896,152,386.00 元。

于 2025 年 4 月 25 日召开第四届董事会第十五次会议和第四届监事会第十五次会议分别审议并通过了《关于 2021 年限制性股票激励计划首次授予第三个解除限售期和预留授予第二个解除限售期解除限售条件均未成就的议案》《关于调整 2021 年限制性股票激励计划首次授予股份和预留授予股份回购价格的议案》《关于拟回购注销部分 2021 年限制性股票激励计划股份的议案》《关于 2023 年限制性股票激励计划首次授予第二个解除限售期解除限售条件未成就的议案》《关于调整 2023 年限制性股票激励计划首次授予股份回购价格的议案》《关于拟回购注销部分 2023 年限制性股票激励计划股份的议案》。本次回购注销完成后，公司股本减少 863,263.00 股，股本由 896,152,386.00 元减少至 895,289,123.00 元。

上述股份变更后，截至 2025 年 12 月 31 日公司股本未发生变动，为人民币 895,289,123.00 元。

公司法定代表人：陶悦群。

注册地址：合肥市高新区望江西路 4899 号。

公司主要的经营活动为：欧普康视是一家专业于眼健康和近视防控技术与服务的高新技术企业，专注眼视光产品及相关配套产品的研发、生产、销售，以及眼视光服务，业务包括“眼科及视光医疗器械（产品）”与“眼视光服务”两大板块，目前主要业务为角膜塑形镜等硬性接触镜类产品及配套护理产品的生产和销售。

财务报表批准报出日：本财务报表业经本公司董事会于 2026 年 3 月 27 日决议批准报出。

四、财务报表的编制基础

1、编制基础

本公司以持续经营为基础，根据实际发生的交易和事项，按照企业会计准则及其应用指南和准则解释的规定进行确认和计量，在此基础上编制财务报表。此外，本公司还按照中国证监会《公开发行证券的公司信息披露编报规则第 15 号——财务报告的一般规定（2023 年修订）》披露有关财务信息。

2、持续经营

本公司对自报告期末起 12 个月的持续经营能力进行了评估，未发现影响本公司持续经营能力的事项，本公司以持续经营为基础编制财务报表是合理的。

五、重要会计政策及会计估计

具体会计政策和会计估计提示：

1、遵循企业会计准则的声明

本公司所编制的财务报表符合企业会计准则的要求，真实、完整地反映了公司的财务状况、经营成果、所有者权益变动和现金流量等有关信息。

2、会计期间

本公司会计年度自公历 1 月 1 日起至 12 月 31 日止。

3、营业周期

本公司正常营业周期为一年。

4、记账本位币

本公司的记账本位币为人民币

5、重要性标准确定方法和选择依据

适用 不适用

项目	重要性标准
重要的单项计提坏账准备的应收账款、其他应收款、	不低于利润总额的 5%
重要的应收账款、其他应收款的收回或转回	不低于利润总额的 5%

重要的核销应收账款、其他应收款	不低于利润总额的 5%
重要账龄超过 1 年的预付款项、应收股利	不低于利润总额的 5%
重要在建工程项目	不低于利润总额的 5%
重要的已逾期未偿还的短期借款	不低于利润总额的 5%
重要账龄超过 1 年的应付账款、预收款项、合同负债、应付股利	不低于利润总额的 5%
重要的已逾期未支付的利息	不低于利润总额的 5%
重要的超过 1 年未支付的应付股利	不低于利润总额的 5%
收到/支付的重要的投资活动有关的现金	不低于收入总额的 5%
重要的非全资子公司	收入、资产或利润总额不低于公司总体收入、资产或利润总额的 15%
重要的合营企业或联营企业	长期股权投资账面价值不低于总资产 15%或投资收益不低于利润总额 15%
重要承诺事项、或有事项、资产负债表日后非调整事项	不低于利润总额的 5%
重要的外购研发支出项目	不低于利润总额的 5%

6、同一控制下和非同一控制下企业合并的会计处理方法

(1) 同一控制下的企业合并

本公司在企业合并中取得的资产和负债，在合并日按取得被合并方在最终控制方合并财务报表中的账面价值计量。其中，对于被合并方与本公司在企业合并前采用的会计政策和会计期间不同的，基于重要性原则统一会计政策和会计期间，即按照本公司的会计政策和会计期间对被合并方资产、负债的账面价值进行调整。本公司在企业合并中取得的净资产账面价值与所支付对价的账面价值之间存在差额的，首先调整资本公积（资本溢价或股本溢价），资本公积（资本溢价或股本溢价）的余额不足冲减的，依次冲减盈余公积和未分配利润。

通过分步交易实现同一控制下企业合并的会计处理方法见“重要会计政策及会计估计之控制的判断标准和合并财务报表的编制方法”。

(2) 非同一控制下的企业合并

本公司在企业合并中取得的被购买方各项可辨认资产和负债，在购买日按其公允价值计量。其中，对于被购买方与本公司在企业合并前采用的会计政策和会计期间不同的，基于重要性原则统一会计政策和会计期间，即按照本公司的会计政策和会计期间对被购买方资产、负债的账面价值进行调整。本公司在购买日的合并成本大于企业合并中取得的被购买方可辨认资产、负债公允价值的差额，确认为商誉；如果合并成本小于企业合并中取得的被购买方可辨认资产、负债公允价值的差额，首先对合并成本以及在企业合并中取得的被购买方可辨认资产、负债的公允价值进行复核，经复核后合并成本仍小于取得的被购买方可辨认资产、负债公允价值的，其差额确认为合并当期损益。

通过分步交易实现非同一控制下企业合并的会计处理方法见“重要会计政策及会计估计之控制的判断标准和合并财务报表的编制方法”。

(3) 企业合并中有关交易费用的处理

为进行企业合并发生的审计、法律服务、评估咨询等中介费用以及其他相关管理费用，于发生时计入当期损益。作为合并对价发行的权益性证券或债务性证券的交易费用，计入权益性证券或债务性证券的初始确认金额。

7、控制的判断标准和合并财务报表的编制方法

(1) 控制的判断标准和合并范围的确定

控制是指本公司拥有对被投资方的权力，通过参与被投资方的相关活动而享有可变回报，并且有能力运用对被投资方的权力影响其回报金额。控制的定义包含三项基本要素：一是投资方拥有对被投资方的权力，二是因参与被投资方的相关活动而享有可变回报，三是有能力运用对被投资方的权力影响其回报金额。当本公司对被投资方的投资具备上述三要素时，表明本公司能够控制被投资方。

合并财务报表的合并范围以控制为基础予以确定,不仅包括根据表决权（或类似表决权）本身或者结合其他安排确定的子公司，也包括基于一项或多项合同安排决定的结构化主体。

子公司是指被本公司控制的主体（含企业、被投资单位中可分割的部分，以及企业所控制的结构化主体等），结构化主体是指在确定其控制方时没有将表决权或类似权利作为决定性因素而设计的主体（注：有时也称为特殊目的主体）。

(2) 关于母公司是投资性主体的特殊规定

如果母公司是投资性主体，则只将那些为投资性主体的投资活动提供相关服务的子公司纳入合并范围，其他子公司不予以合并，对不纳入合并范围的子公司的股权投资方确认为以公允价值计量且其变动计入当期损益的金融资产。

当母公司同时满足下列条件时，该母公司属于投资性主体：

- ①该公司是以向投资方提供投资管理服务为目的，从一个或多个投资者处获取资金。
- ②该公司的唯一经营目的，是通过资本增值、投资收益或两者兼有而让投资者获得回报。
- ③该公司按照公允价值对几乎所有投资的业绩进行考量和评价。

当母公司由非投资性主体转变为投资性主体时，除仅将为其投资活动提供相关服务的子公司纳入合并财务报表范围编制合并财务报表外，企业自转变日起对其他子公司不再予以合并，并参照部分处置子公司股权但未丧失控制权的原则处理。

当母公司由投资性主体转变为非投资性主体时，应将原未纳入合并财务报表范围的子公司于转变日纳入合并财务报表范围，原未纳入合并财务报表范围的子公司在转变日的公允价值视同为购买的交易对价，按照非同一控制下企业合并的会计处理方法进行处理。

(3) 合并财务报表的编制方法

本公司以自身和子公司的财务报表为基础，根据其他有关资料，编制合并财务报表。

本公司编制合并财务报表，将整个企业集团视为一个会计主体，依据相关企业会计准则的确认、计量和列报要求，按照统一的会计政策和会计期间，反映企业集团整体财务状况、经营成果和现金流量。

- ①合并母公司与子公司的资产、负债、所有者权益、收入、费用和现金流等项目。
- ②抵销母公司对子公司的长期股权投资与母公司在子公司所有者权益中所享有的份额。

③抵销母公司与子公司、子公司相互之间发生的内部交易的影响。内部交易表明相关资产发生减值损失的，应当全额确认该部分损失。

④站在企业集团角度对特殊交易事项予以调整。

(4) 报告期内增减子公司的处理

①增加子公司或业务

A. 同一控制下企业合并增加的子公司或业务

(a) 编制合并资产负债表时，调整合并资产负债表的期初数，同时对比较报表的相关项目进行调整，视同合并后的报告主体自最终控制方开始控制时点起一直存在。

(b) 编制合并利润表时，将该子公司以及业务合并当期期初至报告期末的收入、费用、利润纳入合并利润表，同时对比较报表的相关项目进行调整，视同合并后的报告主体自最终控制方开始控制时点起一直存在。

(c) 编制合并现金流量表时，将该子公司以及业务合并当期期初至报告期末的现金流量纳入合并现金流量表，同时对比较报表的相关项目进行调整，视同合并后的报告主体自最终控制方开始控制时点起一直存在。

B. 非同一控制下企业合并增加的子公司或业务

(a) 编制合并资产负债表时，不调整合并资产负债表的期初数。

(b) 编制合并利润表时，将该子公司以及业务购买日至报告期末的收入、费用、利润纳入合并利润表。

(c) 编制合并现金流量表时，将该子公司购买日至报告期末的现金流量纳入合并现金流量表。

②处置子公司或业务

A. 编制合并资产负债表时，不调整合并资产负债表的期初数。

B. 编制合并利润表时，将该子公司以及业务期初至处置日的收入、费用、利润纳入合并利润表。

C. 编制合并现金流量表时将该子公司以及业务期初至处置日的现金流量纳入合并现金流量表。

(5) 合并抵销中的特殊考虑

①子公司持有本公司的长期股权投资，应当视为本公司的库存股，作为所有者权益的减项，在合并资产负债表中所有者权益项目下以“减：库存股”项目列示。

子公司相互之间持有的长期股权投资，比照本公司对子公司的股权投资的抵销方法，将长期股权投资与其对应的子公司所有者权益中所享有的份额相互抵销。

②“专项储备”和“一般风险准备”项目由于既不属于实收资本（或股本）、资本公积，也与留存收益、未分配利润不同，在长期股权投资与子公司所有者权益相互抵销后，按归属于母公司所有者的份额予以恢复。

③因抵销未实现内部销售损益导致合并资产负债表中资产、负债的账面价值与其在所属纳税主体的计税基础之间产生暂时性差异的，在合并资产负债表中确认递延所得税资产或递延所得税负债，同时调整合并利润表中的所得税费用，但与直接计入所有者权益的交易或事项及企业合并相关的递延所得税除外。

④本公司向子公司出售资产所发生的未实现内部交易损益，应当全额抵销“归属于母公司所有者的净利润”。子公司向本公司出售资产所发生的未实现内部交易损益，应当按照本公司对该子公司的分配比例在“归属于母公司所有者的净利润”和“少数股东损益”之间分配抵销。子公司之间出售资产所发生的未实现内部交易损益，应当按照本公司对出售方子公司的分配比例在“归属于母公司所有者的净利润”和“少数股东损益”之间分配抵销。

⑤子公司少数股东分担的当期亏损超过了少数股东在该子公司期初所有者权益中所享有的份额的，其余额仍应当冲减少数股东权益。

(6) 特殊交易的会计处理

①购买少数股东股权

本公司购买子公司少数股东拥有的子公司股权，在个别财务报表中，购买少数股权新取得的长期股权投资的投资成本按照所支付对价的公允价值计量。在合并财务报表中，因购买少数股权新取得的长期股权投资与按照新增持股比例计算应享有子公司自购买日或合并日开始持续计算的净资产份额之间的差额，应当调整资本公积（资本溢价或股本溢价），资本公积不足冲减的，依次冲减盈余公积和未分配利润。

②通过多次交易分步取得子公司控制权的

A.通过多次交易分步实现同一控制下企业合并

在合并日，本公司在个别财务报表中，根据合并后应享有的子公司净资产在最终控制方合并财务报表中的账面价值的份额，确定长期股权投资的初始投资成本；初始投资成本与达到合并前的长期股权投资账面价值加上合并日取得进一步股份新支付对价的账面价值之和的差额，调整资本公积（资本溢价或股本溢价），资本公积（资本溢价或股本溢价）不足冲减的，依次冲减盈余公积和未分配利润。

在合并财务报表中，合并方在合并中取得的被合并方的资产、负债，除因会计政策和会计期间不同而进行的调整以外，按合并日在最终控制方合并财务报表中的账面价值计量；合并前持有投资的账面价值加上合并日新支付对价的账面价值之和，与合并中取得的净资产账面价值的差额，调整资本公积（股本溢价/资本溢价），资本公积不足冲减的，调整留存收益。

合并方在取得被合并方控制权之前持有的股权投资，在取得原股权之日与合并方和被合并方同处于同一方最终控制之日孰晚日起至合并日之间已确认有关损益、其他综合收益以及其他所有者权益变动，应分别冲减比较报表期间的期初留存收益或当期损益。

B.通过多次交易分步实现非同一控制下企业合并

在合并日，在个别财务报表中，按照原持有的长期股权投资的账面价值加上合并日新增投资成本之和，作为合并日长期股权投资的初始投资成本。

在合并财务报表中，对于购买日之前持有的被购买方的股权，按照该股权在购买日的公允价值进行重新计量，购买日之前持有的被购买方股权被指定为以公允价值计量且其变动计入其他综合收益的金融资产的，公允价值与其账面价

值之间的差额计入留存收益，该股权原计入其他综合收益的累计公允价值变动转出至留存收益；购买日之前持有的被购买方的股权作为以公允价值计量且其变动计入当期损益的金融资产或者权益法核算的长期股权投资的，公允价值与其账面价值的差额计入当期投资收益；购买日之前持有的被购买方的股权涉及权益法核算下的其他综合收益以及权益法核算下的除净损益、其他综合收益和利润分配外的其他所有者权益变动的，与其相关的其他综合收益在购买日采用与被投资方直接处置相关资产或负债相同的基础进行会计处理，与其相关的其他所有者权益变动转为购买日所属当期投资收益。

③本公司处置对子公司长期股权投资但未丧失控制权

母公司在不丧失控制权的情况下部分处置对子公司的长期股权投资，在合并财务报表中，处置价款与处置长期股权投资相对应享有子公司自购买日或合并日开始持续计算的净资产份额之间的差额，调整资本公积（资本溢价或股本溢价），资本公积不足冲减的，调整留存收益。

④本公司处置对子公司长期股权投资且丧失控制权

A.一次交易处置

本公司因处置部分股权投资等原因丧失了对被投资方的控制权的，在编制合并财务报表时，对于剩余股权，按照其在丧失控制权日的公允价值进行重新计量。处置股权取得的对价与剩余股权公允价值之和，减去按原持股比例计算应享有原有子公司自购买日或合并日开始持续计算的净资产的份额与商誉之和的差额，计入丧失控制权当期的投资收益。

与原子公司的股权投资相关的其他综合收益在丧失控制权时采用与原有子公司直接处置相关资产或负债相同的基础进行会计处理，与原有子公司相关的涉及权益法核算下的其他所有者权益变动在丧失控制权时转入当期损益。

B.多次交易分步处置

在合并财务报表中，应首先判断分步交易是否属于“一揽子交易”。

如果分步交易不属于“一揽子交易”的，在个别财务报表中，对丧失子公司控制权之前的各项交易，结转每一次处置股权相对应的长期股权投资的账面价值，所得价款与处置长期股权投资账面价值之间的差额计入当期投资收益；在合并财务报表中，应按照“母公司处置对子公司长期股权投资但未丧失控制权”的有关规定处理。

如果分步交易属于“一揽子交易”的，应当将各项交易作为一项处置子公司并丧失控制权的交易进行会计处理；在个别财务报表中，在丧失控制权之前的每一次处置价款与所处置的股权对应的长期股权投资账面价值之间的差额，先确认为其他综合收益，到丧失控制权时再一并转入丧失控制权的当期损益；在合并财务报表中，对于丧失控制权之前的每一次交易，处置价款与处置投资对应的享有该子公司净资产份额的差额应当确认为其他综合收益，在丧失控制权时一并转入丧失控制权当期的损益。

各项交易的条款、条件以及经济影响符合下列一种或多种情况的，通常将多次交易作为“一揽子交易”进行会计处理：

- (a) 这些交易是同时或者在考虑了彼此影响的情况下订立的。
- (b) 这些交易整体才能达成一项完整的商业结果。

(c) 一项交易的发生取决于其他至少一项交易的发生。

(d) 一项交易单独考虑时是不经济的，但是和其他交易一并考虑时是经济的。

⑤ 因子公司的少数股东增资而稀释母公司拥有的股权比例

子公司的其他股东（少数股东）对子公司进行增资，由此稀释了母公司对子公司的股权比例。在合并财务报表中，按照增资前的母公司股权比例计算其在增资前子公司账面净资产中的份额，该份额与增资后按照母公司持股比例计算的在增资后子公司账面净资产份额之间的差额调整资本公积（资本溢价或股本溢价），资本公积（资本溢价或股本溢价）不足冲减的，调整留存收益。

8、合营安排分类及共同经营会计处理方法

合营安排，是指一项由两个或两个以上的参与方共同控制的安排。本公司合营安排分为共同经营和合营企业。

(1) 共同经营

共同经营是指本公司享有该安排相关资产且承担该安排相关负债的合营安排。

本公司确认其与共同经营中利益份额相关的下列项目，并按照相关企业会计准则的规定进行会计处理：

- ① 确认单独所持有的资产，以及按其份额确认共同持有的资产；
- ② 确认单独所承担的负债，以及按其份额确认共同承担的负债；
- ③ 确认出售其享有的共同经营产出份额所产生的收入；
- ④ 按其份额确认共同经营因出售产出所产生的收入；
- ⑤ 确认单独所发生的费用，以及按其份额确认共同经营发生的费用。

(2) 合营企业

合营企业是指本公司仅对该安排的净资产享有权利的合营安排。

本公司按照长期股权投资有关权益法核算的规定对合营企业的投资进行会计处理。

9、现金及现金等价物的确定标准

现金指企业库存现金及可以随时用于支付的存款。现金等价物指持有的期限短（一般是指从购买日起三个月内到期）、流动性强、易于转换为已知金额现金、价值变动风险很小的投资。

10、外币业务和外币报表折算

(1) 外币交易时折算汇率的确定方法

本公司外币交易初始确认时采用交易发生日的即期汇率或采用按照系统合理的方法确定的、与交易发生日即期汇率近似的汇率（以下简称即期汇率的近似汇率）折算为记账本位币。

(2) 资产负债表日外币货币性项目的折算方法

在资产负债表日，对于外币货币性项目，采用资产负债表日的即期汇率折算。因资产负债表日即期汇率与初始确认时或前一资产负债表日即期汇率不同而产生的汇兑差额，计入当期损益。对以历史成本计量的外币非货币性项目，仍

采用交易发生日的即期汇率折算；对于以成本与可变现净值孰低计量的存货，在以外币购入存货并且该存货在资产负债表日的可变现净值以外币反映的情况下，先将可变现净值按资产负债表日即期汇率折算为记账本位币金额，再与以记账本位币反映的存货成本进行比较，从而确定该项存货的期末价值；对以公允价值计量的外币非货币性项目，采用公允价值确定日的即期汇率折算，对于以公允价值计量且其变动计入当期损益的金融资产，折算后的记账本位币金额与原记账本位币金额之间的差额计入当期损益，对于指定为以公允价值计量且其变动计入其他综合收益的非交易性权益工具投资，其折算后的记账本位币金额与原记账本位币金额之间的差额计入其他综合收益。

（3）外币报表折算方法

对企业境外经营财务报表进行折算前先调整境外经营的会计期间和会计政策，使之与企业会计期间和会计政策相一致，再根据调整后会计政策及会计期间编制相应货币（记账本位币以外的货币）的财务报表，再按照以下方法对境外经营财务报表进行折算：

①资产负债表中的资产和负债项目，采用资产负债表日的即期汇率折算，所有者权益项目除“未分配利润”项目外，其他项目采用发生时的即期汇率折算。

②利润表中的收入和费用项目，采用交易发生日的即期汇率或即期汇率的近似汇率折算。

③外币现金流量以及境外子公司的现金流量，采用现金流量发生日的即期汇率或即期汇率的近似汇率折算。汇率变动对现金的影响额应当作为调节项目，在现金流量表中单独列报。

④产生的外币财务报表折算差额，在编制合并财务报表时，在合并资产负债表中所有者权益项目下的“其他综合收益”项目列示。

处置境外经营并丧失控制权时，将资产负债表中所有者权益项目下列示的、与该境外经营相关的外币报表折算差额，全部或按处置该境外经营的比例转入处置当期损益。

11、金融工具

金融工具，是指形成一方的金融资产并形成其他方的金融负债或权益工具的合同。

（1）金融工具的确认和终止确认

当本公司成为金融工具合同的一方时，确认相关的金融资产或金融负债。

金融资产满足下列条件之一的，终止确认：

①收取该金融资产现金流量的合同权利终止；

②该金融资产已转移，且符合下述金融资产转移的终止确认条件。

金融负债（或其一部分）的现时义务已经解除的，终止确认该金融负债（或该部分金融负债）。本公司（借入方）与借出方之间签订协议，以承担新金融负债方式替换原金融负债，且新金融负债与原金融负债的合同条款实质上不同的，终止确认原金融负债，并同时确认新金融负债。本公司对原金融负债（或其一部分）的合同条款作出实质性修改的，应当终止原金融负债，同时按照修改后的条款确认一项新的金融负债。

以常规方式买卖金融资产，按交易日进行会计确认和终止确认。常规方式买卖金融资产，是指按照合同条款规定，在法规或市场惯例所确定的时间安排来交付金融资产。交易日，是指本公司承诺买入或卖出金融资产的日期。

(2) 金融资产的分类与计量

本公司在初始确认时根据管理金融资产的业务模式和金融资产的合同现金流量特征，将金融资产分类为：以摊余成本计量的金融资产、以公允价值计量且其变动计入当期损益的金融资产、以公允价值计量且其变动计入其他综合收益的金融资产。除非本公司改变管理金融资产的业务模式，在此情形下，所有受影响的相关金融资产在业务模式发生变更后的首个报告期间的第一天进行重分类，否则金融资产在初始确认后不得进行重分类。

金融资产在初始确认时以公允价值计量。对于以公允价值计量且其变动计入当期损益的金融资产，相关交易费用直接计入当期损益，其他类别的金融资产相关交易费用计入其初始确认金额。因销售商品或提供劳务而产生的、未包含或不考虑重大融资成分的应收票据及应收账款，本公司则按照收入准则定义的交易价格进行初始计量。

金融资产的后续计量取决于其分类：

①以摊余成本计量的金融资产

金融资产同时符合下列条件的，分类为以摊余成本计量的金融资产：本公司管理该金融资产的业务模式是以收取合同现金流量为目标；该金融资产的合同条款规定，在特定日期产生的现金流量，仅为对本金和以未偿付本金金额为基础的利息的支付。对于此类金融资产，采用实际利率法，按照摊余成本进行后续计量，其终止确认、按实际利率法摊销或减值产生的利得或损失，均计入当期损益。

②以公允价值计量且其变动计入其他综合收益的金融资产

金融资产同时符合下列条件的，分类为以公允价值计量且其变动计入其他综合收益的金融资产：本公司管理该金融资产的业务模式是既以收取合同现金流量为目标又以出售金融资产为目标；该金融资产的合同条款规定，在特定日期产生的现金流量，仅为对本金和以未偿付本金金额为基础的利息的支付。对于此类金融资产，采用公允价值进行后续计量。除减值损失或利得及汇兑损益确认为当期损益外，此类金融资产的公允价值变动作为其他综合收益确认，直到该金融资产终止确认时，其累计利得或损失转入当期损益。但是采用实际利率法计算的该金融资产的相关利息收入计入当期损益。

本公司不可撤销地选择将部分非交易性权益工具投资指定为以公允价值计量且其变动计入其他综合收益的金融资产，仅将相关股利收入计入当期损益，公允价值变动作为其他综合收益确认，直到该金融资产终止确认时，其累计利得或损失转入留存收益。

③以公允价值计量且其变动计入当期损益的金融资产

上述以摊余成本计量的金融资产和以公允价值计量且其变动计入其他综合收益的金融资产之外的金融资产，分类为以公允价值计量且其变动计入当期损益的金融资产。对于此类金融资产，采用公允价值进行后续计量，所有公允价值变动计入当期损益。

(3) 金融负债的分类与计量

本公司将金融负债分类为以公允价值计量且其变动计入当期损益的金融负债、低于市场利率贷款的贷款承诺及财务担保合同负债及以摊余成本计量的金融负债。

金融负债的后续计量取决于其分类：

①以公允价值计量且其变动计入当期损益的金融负债

该类金融负债包括交易性金融负债（含属于金融负债的衍生工具）和指定为以公允价值计量且其变动计入当期损益的金融负债。初始确认后，对于该类金融负债以公允价值进行后续计量，除与套期会计有关外，产生的利得或损失（包括利息费用）计入当期损益。但本公司对指定为以公允价值计量且其变动计入当期损益的金融负债，由其自身信用风险变动引起的该金融负债公允价值的变动金额计入其他综合收益，当该金融负债终止确认时，之前计入其他综合收益的累计利得和损失应当从其他综合收益中转出，计入留存收益。

②贷款承诺及财务担保合同负债

贷款承诺是本公司向客户提供的一项在承诺期间内以既定的合同条款向客户发放贷款的承诺。贷款承诺按照预期信用损失模型计提减值损失。

财务担保合同指，当特定债务人到期不能按照最初或修改后的债务工具条款偿付债务时，要求本公司向蒙受损失的合同持有人赔付特定金额的合同。财务担保合同负债以按照依据金融工具的减值原则所确定的损失准备金额以及初始确认金额扣除按收入确认原则确定的累计摊销额后的余额孰高进行后续计量。

③以摊余成本计量的金融负债

初始确认后，对其他金融负债采用实际利率法以摊余成本计量。

除特殊情况外，金融负债与权益工具按照下列原则进行区分：

①如果本公司不能无条件地避免以交付现金或其他金融资产来履行一项合同义务，则该合同义务符合金融负债的定义。有些金融工具虽然没有明确地包含交付现金或其他金融资产义务的条款和条件，但有可能通过其他条款和条件间接地形成合同义务。

②如果一项金融工具须用或可用本公司自身权益工具进行结算，需要考虑用于结算该工具的本公司自身权益工具，是作为现金或其他金融资产的替代品，还是为了使该工具持有方享有在发行方扣除所有负债后的资产中的剩余权益。如果是前者，该工具是发行方的金融负债；如果是后者，该工具是发行方的权益工具。在某些情况下，一项金融工具合同规定本公司须用或可用自身权益工具结算该金融工具，其中合同权利或合同义务的金额等于可获取或需交付的自身权益工具的数量乘以其结算时的公允价值，则无论该合同权利或合同义务的金额是固定的，还是完全或部分地基于除本公司自身权益工具的市场价格以外变量（例如利率、某种商品的价格或某项金融工具的价格）的变动而变动，该合同分类为金融负债。

(4) 衍生金融工具及嵌入衍生工具

衍生金融工具以衍生交易合同签订当日的公允价值进行初始计量，并以其公允价值进行后续计量。公允价值为正数的衍生金融工具确认为一项资产，公允价值为负数的确认为一项负债。

除现金流量套期中属于套期有效的部分计入其他综合收益并于被套期项目影响损益时转出计入当期损益之外，衍生工具公允价值变动而产生的利得或损失，直接计入当期损益。

对包含嵌入衍生工具的混合工具，如主合同为金融资产的，混合工具作为一个整体适用金融资产分类的相关规定。如主合同并非金融资产，且该混合工具不是以公允价值计量且其变动计入当期损益进行会计处理，嵌入衍生工具与该主合同在经济特征及风险方面不存在紧密关系，且与嵌入衍生工具条件相同、单独存在的工具符合衍生工具定义的，嵌入衍生工具从混合工具中分拆，作为单独的衍生金融工具处理。如果该嵌入衍生工具在取得日或后续资产负债表日的公允价值无法单独计量，则将混合工具整体指定为以公允价值计量且其变动计入当期损益的金融资产或金融负债。

(5) 金融工具减值

本公司对于以摊余成本计量的金融资产、以公允价值计量且其变动计入其他综合收益的债权投资、合同资产、租赁应收款、贷款承诺及财务担保合同等，以预期信用损失为基础确认损失准备。

① 预期信用损失的计量

预期信用损失，是指以发生违约的风险为权重的金融工具信用损失的加权平均值。信用损失，是指本公司按照原实际利率折现的、根据合同应收的所有合同现金流量与预期收取的所有现金流量之间的差额，即全部现金短缺的现值。其中，对于本公司购买或源生的已发生信用减值的金融资产，应按照该金融资产经信用调整的实际利率折现。

整个存续期预期信用损失，是指因金融工具整个预计存续期内所有可能发生的违约事件而导致的预期信用损失。

未来 12 个月内预期信用损失，是指因资产负债表日后 12 个月内（若金融工具的预计存续期少于 12 个月，则为预计存续期）可能发生的金融工具违约事件而导致的预期信用损失，是整个存续期预期信用损失的一部分。

于每个资产负债表日，本公司对于处于不同阶段的金融工具的预期信用损失分别进行计量。金融工具自初始确认后信用风险未显著增加的，处于第一阶段，本公司按照未来 12 个月内的预期信用损失计量损失准备；金融工具自初始确认后信用风险已显著增加但尚未发生信用减值的，处于第二阶段，本公司按照该工具整个存续期的预期信用损失计量损失准备；金融工具自初始确认后已经发生信用减值的，处于第三阶段，本公司按照该工具整个存续期的预期信用损失计量损失准备。

对于在资产负债表日具有较低信用风险的金融工具，本公司假设其信用风险自初始确认后并未显著增加，按照未来 12 个月内的预期信用损失计量损失准备。

本公司对于处于第一阶段和第二阶段、以及较低信用风险的金融工具，按照其未扣除减值准备的账面余额和实际利率计算利息收入。对于处于第三阶段的金融工具，按照其账面余额减已计提减值准备后的摊余成本和实际利率计算利息收入。

对于应收票据、应收账款、应收款项融资及合同资产，无论是否存在重大融资成分，本公司均按照整个存续期的预期信用损失计量损失准备。

A. 应收款项/合同资产

对于存在客观证据表明存在减值，以及其他适用于单项评估的应收票据、应收账款，其他应收款、应收款项融资、合同资产及长期应收款等单独进行减值测试，确认预期信用损失，计提单项减值准备。对于不存在减值客观证据的应收票据、应收账款、其他应收款、应收款项融资、合同资产及长期应收款或当单项金融资产无法以合理成本评估预期信用损失的信息时，本公司依据信用风险特征将应收票据、应收账款、其他应收款、应收款项融资、合同资产及长期应收款等划分为若干组合，在组合基础上计算预期信用损失，确定组合的依据如下：

应收票据确定组合的依据如下：

应收票据组合 1 商业承兑汇票

应收票据组合 2 银行承兑汇票

对于划分为组合的应收票据，本公司参考历史信用损失经验，结合当前状况以及对未来经济状况的预测，通过违约风险敞口和整个存续期预期信用损失率，计算预期信用损失。本公司评估银行承兑汇票无收回风险，不计提预期信用损失；商业承兑汇票预期信用损失的计提参照应收账款执行，应收商业承兑汇票的账龄起点追溯至对应的应收款项账龄起始点。

应收账款、其他应收款确定组合的依据如下：

组合 1 合并范围内关联方往来组合

组合 2 其他第三方应收款项

对于划分为组合的应收账款，本公司参考历史信用损失经验，结合当前状况以及对未来经济状况的预测，编制应收账款账龄与整个存续期预期信用损失率对照表，计算预期信用损失。

对于组合 1，除存在客观证据表明本公司将无法按应收款项的原有条款收回款项外，不对应收合并范围内公司的应收款项计提坏账准备；对于组合 2，本公司以账龄作为信用风险特征组合，按信用风险特征组合对其他第三方应收款项计算预期信用损失。

B. 债权投资、其他债权投资

对于债权投资和其他债权投资，本公司按照投资的性质，根据交易对手和风险敞口的各种类型，通过违约风险敞口和未来 12 个月内或整个存续期预期信用损失率，计算预期信用损失。

② 具有较低的信用风险

如果金融工具的违约风险较低，借款人在短期内履行其合同现金流量义务的能力很强，并且即便较长时期内经济形势和经营环境存在不利变化但未必一定降低借款人履行其合同现金流量义务的能力，该金融工具被视为具有较低的信用风险。

③信用风险显著增加

本公司通过比较金融工具在资产负债表日所确定的预计存续期内的违约概率与在初始确认时所确定的预计存续期内的违约概率，以确定金融工具预计存续期内发生违约概率的相对变化，以评估金融工具的信用风险自初始确认后是否已显著增加。

在确定信用风险自初始确认后是否显著增加时，本公司考虑无须付出不必要的额外成本或努力即可获得的合理且有依据的信息，包括前瞻性信息。本公司考虑的信息包括：

A.信用风险变化所导致的内部价格指标是否发生显著变化；

B.预期将导致债务人履行其偿债义务的能力是否发生显著变化的业务、财务或经济状况的不利变化；

C.债务人经营成果实际或预期是否发生显著变化；债务人所处的监管、经济或技术环境是否发生显著不利变化；

D.作为债务抵押的担保物价值或第三方提供的担保或信用增级质量是否发生显著变化。这些变化预期将降低债务人按合同规定期限还款的经济动机或者影响违约概率；

E.预期将降低债务人按合同约定期限还款的经济动机是否发生显著变化；

F.借款合同的预期变更，包括预计违反合同的行为是否可能导致的合同义务的免除或修订、给予免息期、利率跳升、要求追加抵押品或担保或者对金融工具的合同框架做出其他变更；

G.债务人预期表现和还款行为是否发生显著变化；

H.合同付款是否发生逾期超过（含）30日。

根据金融工具的性质，本公司以单项金融工具或金融工具组合为基础评估信用风险是否显著增加。以金融工具组合为基础进行评估时，本公司可基于共同信用风险特征对金融工具进行分类，例如逾期信息和信用风险评级。

通常情况下，如果逾期超过30日，本公司确定金融工具的信用风险已经显著增加。除非本公司无需付出过多成本或努力即可获得合理且有依据的信息，证明虽然超过合同约定的付款期限30天，但信用风险自初始确认以来并未显著增加。

④已发生信用减值的金融资产

本公司在资产负债表日评估以摊余成本计量的金融资产和以公允价值计量且其变动计入其他综合收益的债权投资是否已发生信用减值。当对金融资产预期未来现金流量具有不利影响的一项或多项事件发生时，该金融资产成为已发生信用减值的金融资产。金融资产已发生信用减值的证据包括下列可观察信息：

发行方或债务人发生重大财务困难；债务人违反合同，如偿付利息或本金违约或逾期等；债权人出于与债务人财务困难有关的经济或合同考虑，给予债务人在任何其他情况下都不会做出的让步；债务人很可能破产或进行其他财务重组；发行方或债务人财务困难导致该金融资产的活跃市场消失；以大幅折扣购买或源生一项金融资产，该折扣反映了发生信用损失的事实。

⑤预期信用损失准备的列报

为反映金融工具的信用风险自初始确认后的变化，本公司在每个资产负债表日重新计量预期信用损失，由此形成的损失准备的增加或转回金额，应当作为减值损失或利得计入当期损益。对于以摊余成本计量的金融资产，损失准备抵减该金融资产在资产负债表中列示的账面价值；对于以公允价值计量且其变动计入其他综合收益的债权投资，本公司在其他综合收益中确认其损失准备，不抵减该金融资产的账面价值。

⑥核销

如果本公司不再合理预期金融资产合同现金流量能够全部或部分收回，则直接减记该金融资产的账面余额。这种减记构成相关金融资产的终止确认。这种情况通常发生在本公司确定债务人没有资产或收入来源可产生足够的现金流量以偿还将被减记的金额。

已减记的金融资产以后又收回的，作为减值损失的转回计入收回当期的损益。

(6) 金融资产转移

金融资产转移是指下列两种情形：

A. 将收取金融资产现金流量的合同权利转移给另一方；

B. 将金融资产整体或部分转移给另一方，但保留收取金融资产现金流量的合同权利，并承担将收取的现金流量支付给一个或多个收款方的合同义务。

①终止确认所转移的金融资产

已将金融资产所有权上几乎所有的风险和报酬转移给转入方的，或既没有转移也没有保留金融资产所有权上几乎所有的风险和报酬的，但放弃了对该金融资产控制的，终止确认该金融资产。

在判断是否已放弃对所转移金融资产的控制时，根据转入方出售该金融资产的实际能力。转入方能够单方面将转移的金融资产整体出售给不相关的第三方，且没有额外条件对此项出售加以限制的，则公司已放弃对该金融资产的控制。

本公司在判断金融资产转移是否满足金融资产终止确认条件时，注重金融资产转移的实质。

金融资产整体转移满足终止确认条件的，将下列两项金额的差额计入当期损益：

A. 所转移金融资产的账面价值；

B. 因转移而收到的对价，与原直接计入其他综合收益的公允价值变动累计额中对应终止确认部分的金额（涉及转移的金融资产为根据《企业会计准则第 22 号-金融工具确认和计量》第十八条分类为以公允价值计量且其变动计入其他综合收益的金融资产的情形）之和。

金融资产部分转移满足终止确认条件的，将所转移金融资产整体的账面价值，在终止确认部分和未终止确认部分（在此种情况下，所保留的服务资产视同继续确认金融资产的一部分）之间，按照转移日各自的相对公允价值进行分摊，并将下列两项金额的差额计入当期损益：

A. 终止确认部分在终止确认日的账面价值；

B.终止确认部分的对价，与原计入其他综合收益的公允价值变动累计额中对应终止确认部分的金额（涉及转移的金融资产为根据《企业会计准则第 22 号-金融工具确认和计量》第十八条分类为以公允价值计量且其变动计入其他综合收益的金融资产的情形）之和。

②继续涉入所转移的金融资产

既没有转移也没有保留金融资产所有权上几乎所有的风险和报酬的，且未放弃对该金融资产控制的，应当按照其继续涉入所转移金融资产的程度确认有关金融资产，并相应确认有关负债。

继续涉入所转移金融资产的程度，是指企业承担的被转移金融资产价值变动风险或报酬的程度。

③继续确认所转移的金融资产

仍保留与所转移金融资产所有权上几乎所有的风险和报酬的，应当继续确认所转移金融资产整体，并将收到的对价确认为一项金融负债。

该金融资产与确认的相关金融负债不得相互抵销。在随后的会计期间，企业应当继续确认该金融资产产生的收入（或利得）和该金融负债产生的费用（或损失）。

(7) 金融资产和金融负债的抵销

金融资产和金融负债应当在资产负债表内分别列示，不得相互抵销。但同时满足下列条件的，以相互抵销后的净额在资产负债表内列示：

本公司具有抵销已确认金额的法定权利，且该种法定权利是当前可执行的；

本公司计划以净额结算，或同时变现该金融资产和清偿该金融负债。

不满足终止确认条件的金融资产转移，转出方不得将已转移的金融资产和相关负债进行抵销。

(8) 金融工具公允价值的确定方法

公允价值是指市场参与者在计量日发生的有序交易中，出售一项资产所能收到或者转移一项负债所需支付的价格。

本公司以主要市场的价格计量相关资产或负债的公允价值，不存在主要市场的，本公司以最有利市场的价格计量相关资产或负债的公允价值。本公司采用市场参与者在对该资产或负债定价时为实现其经济利益最大化所使用的假设。

主要市场，是指相关资产或负债交易量最大和交易活跃程度最高的市场；最有利市场，是指在考虑交易费用和运输费用后，能够以最高金额出售相关资产或者以最低金额转移相关负债的市场。

存在活跃市场的金融资产或金融负债，本公司采用活跃市场中的报价确定其公允价值。金融工具不存在活跃市场的，本公司采用估值技术确定其公允价值。

以公允价值计量非金融资产的，考虑市场参与者将该资产用于最佳用途产生经济利益的能力，或者将该资产出售给能够用于最佳用途的其他市场参与者产生经济利益的能力。

①估值技术

本公司采用在当期情况下适用并且有足够可利用数据和其他信息支持的估值技术，使用的估值技术主要包括市场法、收益法和成本法。本公司使用与其中一种或多种估值技术相一致的方法计量公允价值，使用多种估值技术计量公允价值的，考虑各估值结果的合理性，选取在当期情况下最能代表公允价值的金额作为公允价值。

本公司在估值技术的应用中，优先使用相关可观察输入值，只有在相关可观察输入值无法取得或取得不切实可行的情况下，才使用不可观察输入值。可观察输入值，是指能够从市场数据中取得的输入值。该输入值反映了市场参与者在对相关资产或负债定价时所使用的假设。不可观察输入值，是指不能从市场数据中取得的输入值。该输入值根据可获得的的市场参与者在对相关资产或负债定价时所使用假设的最佳信息取得。

②公允价值层次

本公司将公允价值计量所使用的输入值划分为三个层次，并首先使用第一层次输入值，其次使用第二层次输入值，最后使用第三层次输入值。第一层次输入值是在计量日能够取得的相同资产或负债在活跃市场上未经调整的报价。第二层次输入值是除第一层次输入值外相关资产或负债直接或间接可观察的输入值。第三层次输入值是相关资产或负债的不可观察输入值。

12、应收票据

详见“重要会计政策及会计估计之金融工具”。

13、应收账款

详见“重要会计政策及会计估计之金融工具”。

14、应收款项融资

15、其他应收款

详见“重要会计政策及会计估计之金融工具”。

16、合同资产

本公司根据履行履约义务与客户付款之间的关系在资产负债表中列示合同资产或合同负债。本公司已向客户转让商品或提供服务而有权收取的对价（且该权利取决于时间流逝之外的其他因素）列示为合同资产。本公司已收或应收客户对价而应向客户转让商品或提供服务的义务列示为合同负债。

本公司对合同资产的预期信用损失的确定方法及会计处理方法详见“重要会计政策及会计估计之金融工具”。

合同资产和合同负债在资产负债表中单独列示。同一合同下的合同资产和合同负债以净额列示，净额为借方余额的，根据其流动性在“合同资产”或“其他非流动资产”项目中列示；净额为贷方余额的，根据其流动性在“合同负债”或“其他非流动负债”项目中列示。不同合同下的合同资产和合同负债不能相互抵销。

17、存货

(1) 存货的分类

存货是指本公司在日常活动中持有以备出售的产成品或商品、处在生产过程中的在产品、在生产过程或提供劳务过程中耗用的材料和物料等，包括原材料、在产品、产成品、库存商品、周转材料等。

(2) 发出存货的计价方法

本公司存货发出时采用加权平均法计价。

(3) 存货的盘存制度

本公司存货采用永续盘存制，每年至少盘点一次，盘盈及盘亏金额计入当年度损益。

(4) 存货跌价准备的确认标准和计提方法

资产负债表日按成本与可变现净值孰低计量，存货成本高于其可变现净值的，计提存货跌价准备，计入当期损益。

在确定存货的可变现净值时，以取得的可靠证据为基础，并且考虑持有存货的目的、资产负债表日后事项的影响等因素。

①产成品、商品和用于出售的材料等直接用于出售的存货，在正常生产经营过程中，以该存货的估计售价减去估计的销售费用和相关税费后的金额确定其可变现净值。为执行销售合同或者劳务合同而持有的存货，以合同价格作为其可变现净值的计量基础；如果持有存货的数量多于销售合同订购数量，超出部分的存货可变现净值以一般销售价格为计量基础。用于出售的材料等，以市场价格作为其可变现净值的计量基础。

②需要经过加工的材料存货，在正常生产经营过程中，以所生产的产成品的估计售价减去至完工时估计将要发生的成本、估计的销售费用和相关税费后的金额确定其可变现净值。如果用其生产的产成品的可变现净值高于成本，则该材料按成本计量；如果材料价格的下降表明产成品的可变现净值低于成本，则该材料按可变现净值计量，按其差额计提存货跌价准备。

③本公司一般按单个存货项目计提存货跌价准备；对于数量繁多、单价较低的存货，按存货类别计提。

④资产负债表日如果以前减记存货价值的影响因素已经消失，则减记的金额予以恢复，并在原已计提的存货跌价准备的金额内转回，转回的金额计入当期损益。

(5) 周转材料的摊销方法

①低值易耗品摊销方法：按照五五摊销法进行摊销。

②包装物的摊销方法：按照五五摊销法进行摊销。

18、持有待售资产

(1) 持有待售的非流动资产或处置组的分类

本公司将同时满足下列条件的非流动资产或处置组划分为持有待售类别：

①根据类似交易中出售此类资产或处置组的惯例，在当前状况下即可立即出售；

②出售极可能发生，即本公司已经就一项出售计划作出决议且获得确定的购买承诺，预计出售将在一年内完成。有关规定要求本公司相关权力机构或者监管部门批准后方可出售的，已经获得批准。

本公司专为转售而取得的非流动资产或处置组，在取得日满足“预计出售将在一年内完成”的规定条件，且短期（通常为3个月）内很可能满足持有待售类别的其他划分条件的，本公司在取得日将其划分为持有待售类别。

本公司因出售对子公司的投资等原因导致其丧失对子公司控制权的，无论出售后本公司是否保留部分权益性投资，在拟出售的对子公司投资满足持有待售类别划分条件时，在母公司个别财务报表中将对子公司投资整体划分为持有待售类别，在合并财务报表中将子公司所有资产和负债划分为持有待售类别。

(2) 持有待售的非流动资产或处置组的计量

采用公允价值模式进行后续计量的投资性房地产、采用公允价值减去出售费用后的净额计量的生物资产、职工薪酬形成的资产、递延所得税资产、由金融工具相关会计准则规范的金融资产及由保险合同相关会计准则规范的保险合同所产生的权利的计量分别适用于其他相关会计准则。

初始计量或在资产负债表日重新计量持有待售的非流动资产或处置组时，其账面价值高于公允价值减去出售费用后的净额的，将账面价值减记至公允价值减去出售费用后的净额，减记的金额确认为资产减值损失，计入当期损益，同时计提持有待售资产减值准备。后续资产负债表日持有待售的非流动资产或处置组公允价值减去出售费用后的净额增加的，以前减记的金额予以恢复，并在划分为持有待售类别后确认的资产减值损失金额内转回，转回金额计入当期损益。已抵减的商誉账面价值不得转回。

非流动资产或处置组因不再满足持有待售类别的划分条件而不再继续划分为持有待售类别或非流动资产从持有待售的处置组中移除时，按照以下两者孰低计量：

①划分为持有待售类别前的账面价值，按照假定不划分为持有待售类别情况下本应确认的折旧、摊销或减值等进行调整后的金额；

②可收回金额。

(3) 终止经营的认定标准

终止经营，是指本公司满足下列条件之一的、能够单独区分的组成部分，且该组成部分已经处置或划分为持有待售类别：

①该组成部分代表一项独立的主要业务或一个单独的主要经营地区；

②该组成部分是拟对一项独立的主要业务或一个单独的主要经营地区进行处置的一项相关联计划的一部分；

③该组成部分是专为转售而取得的子公司。

(4) 列报

本公司在资产负债表中区别于其他资产单独列示持有待售的非流动资产或持有待售的处置组中的资产，区别于其他负债单独列示持有待售的处置组中的负债。持有待售的非流动资产或持有待售的处置组中的资产与持有待售的处置组中的负债不予相互抵销，分别作为流动资产和流动负债列示。

本公司在利润表中分别列示持续经营损益和终止经营损益。对于当期列报的终止经营，本公司在当期财务报表中，将原来作为持续经营损益列报的信息重新作为可比会计期间的终止经营损益列报。终止经营不再满足持有待售类别划分条件的，本公司在当期财务报表中，将原来作为终止经营损益列报的信息重新作为可比会计期间的持续经营损益列报。

19、债权投资

20、其他债权投资

21、长期应收款

22、长期股权投资

本公司长期股权投资包括对被投资单位实施控制、重大影响的权益性投资，以及对合营企业的权益性投资。本公司能够对被投资单位施加重大影响的，为本公司的联营企业。

（1）确定对被投资单位具有共同控制、重大影响的依据

共同控制，是指按照相关约定对某项安排所共有的控制，并且该安排的相关活动必须经过分享控制权的参与方一致同意后才能决策。在判断是否存在共同控制时，首先判断所有参与方或参与方组合是否集体控制该安排，如果所有参与方或一组参与方必须一致行动才能决定某项安排的相关活动，则认为所有参与方或一组参与方集体控制该安排。其次再判断该安排相关活动的决策是否必须经过这些集体控制该安排的参与方一致同意。如果存在两个或两个以上的参与方组合能够集体控制某项安排的，不构成共同控制。判断是否存在共同控制时，不考虑享有的保护性权利。

重大影响，是指投资方对被投资单位的财务和经营政策有参与决策的权力，但并不能够控制或者与其他方一起共同控制这些政策的制定。在确定能否对被投资单位施加重大影响时，考虑投资方直接或间接持有被投资单位的表决权股份以及投资方及其他方持有的当期可执行潜在表决权在假定转换为对被投资方单位的股权后产生的影响，包括被投资单位发行的当期可转换的认股权证、股份期权及可转换公司债券等的影响。

当本公司直接或通过子公司间接拥有被投资单位 20%（含 20%）以上但低于 50%的表决权股份时，一般认为对被投资单位具有重大影响，除非有明确证据表明该种情况下不能参与被投资单位的生产经营决策，不形成重大影响。

（2）初始投资成本确定

①企业合并形成的长期股权投资，按照下列规定确定其投资成本：

A.同一控制下的企业合并，合并方以支付现金、转让非现金资产或承担债务方式作为合并对价的，在合并日按照被合并方所有者权益在最终控制方合并财务报表中的账面价值的份额作为长期股权投资的初始投资成本。长期股权投资初始投资成本与支付的现金、转让的非现金资产以及所承担债务账面价值之间的差额，调整资本公积；资本公积不足冲减的，调整留存收益；

B.同一控制下的企业合并，合并方以发行权益性证券作为合并对价的，在合并日按照被合并方所有者权益在最终控制方合并财务报表中的账面价值的份额作为长期股权投资的初始投资成本。按照发行股份的面值总额作为股本，长期股权投资初始投资成本与所发行股份面值总额之间的差额，调整资本公积；资本公积不足冲减的，调整留存收益；

C.非同一控制下的企业合并，以购买日为取得对被购买方的控制权而付出的资产、发生或承担的负债以及发行的权益性证券的公允价值确定为合并成本作为长期股权投资的初始投资成本。合并方为企业合并发生的审计、法律服务、评估咨询等中介费用以及其他相关管理费用，于发生时计入当期损益。

②除企业合并形成的长期股权投资以外，其他方式取得的长期股权投资，按照下列规定确定其投资成本：

A.以支付现金取得的长期股权投资，按照实际支付的购买价款作为投资成本。初始投资成本包括与取得长期股权投资直接相关的费用、税金及其他必要支出；

B.以发行权益性证券取得的长期股权投资，按照发行权益性证券的公允价值作为初始投资成本；

C.通过非货币性资产交换取得的长期股权投资，如果该项交换具有商业实质且换入资产或换出资产的公允价值能可靠计量，则以换出资产的公允价值和相关税费作为初始投资成本，换出资产的公允价值与账面价值之间的差额计入当期损益；若非货币资产交换不同时具备上述两个条件，则按换出资产的账面价值和相关税费作为初始投资成本。

D.通过债务重组取得的长期股权投资，以所放弃债权的公允价值和可直接归属于该资产的税金等其他成本确定其入账价值，并将所放弃债权的公允价值与账面价值之间的差额，计入当期损益。

(3) 后续计量及损益确认方法

本公司能够对被投资单位实施控制的长期股权投资采用成本法核算；对联营企业和合营企业的长期股权投资采用权益法核算。

①成本法

采用成本法核算的长期股权投资，追加或收回投资时调整长期股权投资的成本；被投资单位宣告分派的现金股利或利润，确认为当期投资收益。

②权益法

按照权益法核算的长期股权投资，一般会计处理为：

本公司长期股权投资的投资成本大于投资时应享有被投资单位可辨认净资产公允价值份额的，不调整长期股权投资的初始投资成本；长期股权投资的初始投资成本小于投资时应享有被投资单位可辨认净资产公允价值份额的，其差额计入当期损益，同时调整长期股权投资的成本。

本公司按照应享有或应分担的被投资单位实现的净损益和其他综合收益的份额，分别确认投资收益和其他综合收益，同时调整长期股权投资的账面价值；本公司按照被投资单位宣告分派的利润或现金股利计算应享有的部分，相应减少长期股权投资的账面价值；被投资单位除净损益、其他综合收益和利润分配以外所有者权益的其他变动，调整长期股权投资的账面价值并计入所有者权益。在确认应享有被投资单位净损益的份额时，以取得投资时被投资单位可辨认净资

产的公允价值为基础，对被投资单位的净利润进行调整后确认。被投资单位采用的会计政策及会计期间与本公司不一致的，应按照本公司的会计政策及会计期间对被投资单位的财务报表进行调整，并据以确认投资收益和其他综合收益等。本公司与联营企业及合营企业之间发生的未实现内部交易损益按照享有的比例计算归属于本公司的部分予以抵销，在此基础上确认投资损益。本公司与被投资单位发生的未实现内部交易损失属于资产减值损失的，应全额确认。

因追加投资等原因能够对被投资单位施加重大影响或实施共同控制但不构成控制的，按照原持有的股权投资的公允价值加上新增投资成本之和，作为改按权益法核算的初始投资成本。原持有的股权投资分类为其他权益工具投资的，其公允价值与账面价值之间的差额，以及原计入其他综合收益的累计利得或损失应当在改按权益法核算的当期从其他综合收益中转出，计入留存收益。

因处置部分股权投资等原因丧失了对被投资单位的共同控制或重大影响的，处置后的剩余股权改按公允价值计量，其在丧失共同控制或重大影响之日的公允价值与账面价值之间的差额计入当期损益。原股权投资因采用权益法核算而确认的其他综合收益，在终止采用权益法核算时采用与被投资单位直接处置相关资产或负债相同的基础进行会计处理。

(4) 减值测试方法及减值准备计提方法

对子公司、联营企业及合营企业的投资，计提资产减值的方法见“重要会计政策及会计估计之长期资产减值”。

23、投资性房地产

投资性房地产计量模式

成本法计量

折旧或摊销方法

(1) 投资性房地产的分类

投资性房产是指为赚取租金或资本增值，或两者兼有而持有的房地产。主要包括：

- ① 已出租的土地使用权。
- ② 持有并准备增值后转让的土地使用权。
- ③ 已出租的建筑物。

(2) 投资性房地产的计量模式

本公司采用成本模式对投资性房地产进行后续计量，计提资产减值方法见“重要会计政策及会计估计之长期资产减值”。

本公司对投资性房地产成本减累计减值及净残值后按直线法计算折旧或摊销，投资性房地产的类别、估计的经济使用年限和预计的净残值率分别确定折旧年限和年折旧率如下：

类别	折旧年限（年）	残值率（%）	年折旧率（%）
房屋、建筑物	20	5.00	4.75

土地使用权	土地使用年限	—	—
-------	--------	---	---

24、固定资产

(1) 确认条件

固定资产在同时满足下列条件时，按取得时的实际成本予以确认：

- ①与该固定资产有关的经济利益很可能流入企业。
- ②该固定资产的成本能够可靠地计量。

固定资产发生的后续支出，符合固定资产确认条件的计入固定资产成本；不符合固定资产确认条件的在发生时计入当期损益。

(2) 折旧方法

类别	折旧方法	折旧年限	残值率	年折旧率
房屋及建筑物	年限平均法	20	5%	4.75%
机器设备	年限平均法	5-15	5%	6.33%-19.00%
运输设备	年限平均法	5-10	5%	9.50%-19.00%
电子设备及其他	年限平均法	3-5	5%	19.00%-31.67%

对于已经计提减值准备的固定资产，在计提折旧时扣除已计提的固定资产减值准备。

每年年度终了，公司对固定资产的使用寿命、预计净残值和折旧方法进行复核。使用寿命预计数与原先估计数有差异的，调整固定资产使用寿命。

25、在建工程

- (1) 在建工程以立项项目分类核算。
- (2) 在建工程结转为固定资产的标准和时点

在建工程项目按建造该项资产达到预定可使用状态前所发生的全部支出，作为固定资产的入账价值。包括建筑费用、机器设备原价、其他为使在建工程达到预定可使用状态所发生的必要支出以及在资产达到预定可使用状态之前为该项目专门借款所发生的借款费用及占用的一般借款发生的借款费用。本公司在工程安装或建设完成达到预定可使用状态时将在建工程转入固定资产。所建造的已达到预定可使用状态、但尚未办理竣工决算的固定资产，自达到预定可使用状态之日起，根据工程预算、造价或者工程实际成本等，按估计的价值转入固定资产，并按本公司固定资产折旧政策计提固定资产的折旧，待办理竣工决算后，再按实际成本调整原来的暂估价值，但不调整原已计提的折旧额。

本公司各类别在建工程具体转固标准和时点：

类别	转固标准和时点
房屋、建筑物	工程完工验收并达到预定可使用状态
需安装调试的机器设备	安装调试完成并达到预定可使用状态

26、借款费用

(1) 借款费用资本化的确认原则和资本化期间

本公司发生的可直接归属于符合资本化条件的资产的购建或生产的借款费用在同时满足下列条件时予以资本化计入相关资产成本：

- ①资产支出已经发生；
- ②借款费用已经发生；
- ③为使资产达到预定可使用状态所必要的购建或者生产活动已经开始。

其他的借款利息、折价或溢价和汇兑差额，计入发生当期的损益。

符合资本化条件的资产在购建或者生产过程中发生非正常中断，且中断时间连续超过 3 个月的，暂停借款费用的资本化。

当购建或者生产符合资本化条件的资产达到预定可使用或者可销售状态时，停止其借款费用的资本化；以后发生的借款费用于发生当期确认为费用。

(2) 借款费用资本化率以及资本化金额的计算方法

为购建或者生产符合资本化条件的资产而借入专门借款的，以专门借款当期实际发生的利息费用，减去将尚未动用的借款资金存入银行取得的利息收入或者进行暂时性投资取得的投资收益后的金额，确定为专门借款利息费用的资本化金额。

购建或者生产符合资本化条件的资产占用了一般借款的，一般借款应予资本化的利息金额按累计资产支出超过专门借款部分的资产支出加权平均数乘以所占用一般借款的资本化率，计算确定一般借款应予资本化的利息金额。资本化率根据一般借款加权平均利率计算确定。

27、生物资产

28、油气资产

29、无形资产

(1) 使用寿命及其确定依据、估计情况、摊销方法或复核程序

(1) 无形资产的计价方法

按取得时的实际成本入账。

(2) 无形资产使用寿命及摊销

①使用寿命有限的无形资产的使用寿命估计情况：

项目	预计使用寿命	依据
土地使用权	土地使用年限	法定使用权

软件系统	5 年	参考能为公司带来经济利益的期限确定使用寿命
------	-----	-----------------------

每年年度终了，公司对使用寿命有限的无形资产的使用寿命及摊销方法进行复核。经复核，本期末无形资产的使用寿命及摊销方法与以前估计未有不同。

②无法预见无形资产为企业带来经济利益期限的，视为使用寿命不确定的无形资产。对于使用寿命不确定的无形资产，公司在每年年度终了对使用寿命不确定的无形资产的使用寿命进行复核，如果重新复核后仍为不确定的，于资产负债表日进行减值测试。

③无形资产的摊销

对于使用寿命有限的无形资产，本公司在取得时确定其使用寿命，在使用寿命内采用直线法系统合理摊销，摊销金额按受益项目计入当期损益或计入相关资产的成本。具体应摊销金额为其成本扣除预计残值后的金额。已计提减值准备的无形资产，还应扣除已计提的无形资产减值准备累计金额。使用寿命有限的无形资产，其残值视为零，但下列情况除外：有第三方承诺在无形资产使用寿命结束时购买该无形资产或可以根据活跃市场得到预计残值信息，并且该市场在无形资产使用寿命结束时很可能存在。

对使用寿命不确定的无形资产，不予摊销。每年年度终了对使用寿命不确定的无形资产的使用寿命进行复核，如果有证据表明无形资产的使用寿命是有限的，估计其使用寿命并在预计使用年限内系统合理摊销。

(2) 研发支出的归集范围及相关会计处理方法

(1) 研发支出归集范围

本公司将与开展研发活动直接相关的各项费用归集为研发支出，包括研发人员职工薪酬、直接投入费用、折旧费用与长期待摊费用、设计费用、装备调试费、无形资产摊销费用、委托外部研究开发费用、其他费用等。

(2) 划分内部研究开发项目的研究阶段和开发阶段具体标准

①本公司将为进一步开发活动进行的资料及相关方面的准备活动作为研究阶段，无形资产研究阶段的支出在发生时计入当期损益。

②在本公司已完成研究阶段的工作后再进行的开发活动作为开发阶段。

(3) 开发阶段支出资本化的具体条件

开发阶段的支出同时满足下列条件时，才能确认为无形资产：

- A.完成该无形资产以使其能够使用或出售在技术上具有可行性；
- B.具有完成该无形资产并使用或出售的意图；
- C.无形资产产生经济利益的方式，包括能够证明运用该无形资产生产的产品存在市场或无形资产自身存在市场，无形资产将在内部使用的，能够证明其有用性；
- D.有足够的技术、财务资源和其他资源支持，以完成该无形资产的开发，并有能力使用或出售该无形资产；

E.归属于该无形资产开发阶段的支出能够可靠地计量。

公司需遵守《深圳证券交易所上市公司自律监管指引第 4 号——创业板行业信息披露》中的“医疗器械业务”的披露要求

30、长期资产减值

对子公司、联营企业和合营企业的长期股权投资、采用成本模式进行后续计量的投资性房地产、固定资产、在建工程、无形资产等（存货、按公允价值模式计量的投资性房地产、递延所得税资产、金融资产除外）的资产减值，按以下方法确定：

（1）长期股权投资减值测试方法及会计处理方法

本公司在资产负债表日对长期股权投资进行逐项检查，根据被投资单位经营政策、法律环境、市场需求、行业及盈利能力等的各种变化判断长期股权投资是否存在减值迹象。当长期股权投资可收回金额低于账面价值时，将可收回金额低于长期股权投资账面价值的差额作为长期股权投资减值准备予以计提。资产减值损失一经确认，在以后会计期间不再转回。

（2）投资性房地产减值测试方法及会计处理方法

资产负债表日按投资性房产的成本与可收回金额孰低计价，可收回金额低于成本的，按两者的差额计提减值准备。如果已经计提减值准备的投资性房地产的价值又得以恢复，前期已计提的减值准备不得转回。

（3）固定资产的减值测试方法及会计处理方法

本公司在资产负债表日对各项固定资产进行判断，当存在减值迹象，估计可收回金额低于其账面价值时，账面价值减记至可收回金额，减记的金额确认为资产减值损失，计入当期损益，同时计提相应的资产减值准备。资产减值损失一经确认，在以后会计期间不再转回。当存在下列迹象的，按固定资产单项项目全额计提减值准备：

- ①长期闲置不用，在可预见的未来不会再使用，且已无转让价值的固定资产；
- ②由于技术进步等原因，已不可使用的固定资产；
- ③虽然固定资产尚可使用，但使用后产生大量不合格品的固定资产；
- ④已遭毁损，以至于不再具有使用价值和转让价值的固定资产；
- ⑤其他实质上已经不能再给公司带来经济利益的固定资产。

（4）在建工程减值测试方法及会计处理方法

本公司于资产负债表日对在建工程进行全面检查，如果有证据表明在建工程已经发生了减值，估计可收回金额低于其账面价值时，账面价值减记至可收回金额，减记的金额确认为资产减值损失，计入当期损益，同时计提相应的资产减值准备。资产减值损失一经确认，在以后会计期间不再转回。存在下列一项或若干项情况的，对在建工程进行减值测试：

- ①长期停建并且预计在未来 3 年内不会重新开工的在建工程；
- ②所建项目无论在性能上，还是在技术上已经落后，并且给企业带来的经济利益具有很大的不确定性；

③其他足以证明在建工程已经发生减值的情形。

(5) 无形资产减值测试方法及会计处理方法

当无形资产的可收回金额低于其账面价值时，将资产的账面价值减记至可收回金额，减记的金额确认为资产减值损失，计入当期损益，同时计提相应的无形资产减值准备。无形资产减值损失一经确认，在以后会计期间不再转回。存在下列一项或多项以下情况的，对无形资产进行减值测试：

①该无形资产已被其他新技术等所替代，使其为企业创造经济利益的能力受到重大不利影响；

②该无形资产的市价在当期大幅下跌，并在剩余年限内可能不会回升；

③其他足以表明该无形资产的账面价值已超过可收回金额的情况。

(6) 商誉减值测试

企业合并形成的商誉，至少在每年年度终了进行减值测试。本公司在对包含商誉的相关资产组或者资产组组合进行减值测试时，如与商誉相关的资产组或者资产组组合存在减值迹象的，按以下步骤处理：

首先对不包含商誉的资产组或者资产组组合进行减值测试，计算可收回金额，并与相关资产账面价值比较，确认相应的减值损失；然后再对包含商誉的资产组或者资产组组合进行减值测试，比较这些相关资产组或者资产组组合的账面价值（包括所分摊的商誉的账面价值部分）与其可收回金额，如相关资产组或者资产组组合的可收回金额低于其账面价值的，就其差额确认减值损失。减值损失金额首先抵减分摊至资产组或者资产组组合中商誉的账面价值；再根据资产组或者资产组组合中除商誉之外的其他各项资产的账面价值所占比重，按比例抵减其他各项资产的账面价值。

资产减值损失一经确认，在以后会计期间不再转回。

31、长期待摊费用

长期待摊费用核算本公司已经发生但应由本期和以后各期负担的分摊期限在一年以上的各项费用。

本公司长期待摊费用在受益期内平均摊销，各项费用摊销的年限如下：经营租赁方式租入的固定资产改良支出，按最佳预期经济利益实现方式合理摊销。

32、合同负债

详见“重要会计政策及会计估计之合同资产”。

33、职工薪酬

(1) 短期薪酬的会计处理方法

职工薪酬，是指本公司为获得职工提供的服务或解除劳动关系而给予的各种形式的报酬或补偿。职工薪酬包括短期薪酬、离职后福利、辞退福利和其他长期职工福利。本公司提供给职工配偶、子女、受赡养人、已故员工遗属及其他受益人等的福利，也属于职工薪酬。

根据流动性，职工薪酬分别列示于资产负债表的“应付职工薪酬”项目和“长期应付职工薪酬”项目。

(1) 短期薪酬的会计处理方法

①职工基本薪酬（工资、奖金、津贴、补贴）

本公司在职工为其提供服务的会计期间，将实际发生的短期薪酬确认为负债，并计入当期损益，其他会计准则要求或允许计入资产成本的除外。

②职工福利费

本公司发生的职工福利费，在实际发生时根据实际发生额计入当期损益或相关资产成本。职工福利费为非货币性福利的，按照公允价值计量。

③医疗保险费、工伤保险费、生育保险费等社会保险费和住房公积金，以及工会经费和职工教育经费

本公司为职工缴纳的医疗保险费、工伤保险费、生育保险费等社会保险费和住房公积金，以及按规定提取的工会经费和职工教育经费，在职工为其提供服务的会计期间，根据规定的计提基础和计提比例计算确定相应的职工薪酬金额，并确认相应负债，计入当期损益或相关资产成本。

④短期带薪缺勤

本公司在职工提供服务从而增加了其未来享有的带薪缺勤权利时，确认与累积带薪缺勤相关的职工薪酬，并以累积未行使权利而增加的预期支付金额计量。本公司在职工实际发生缺勤的会计期间确认与非累积带薪缺勤相关的职工薪酬。

⑤短期利润分享计划

利润分享计划同时满足下列条件的，本公司确认相关的应付职工薪酬：

- A.企业因过去事项导致现在具有支付职工薪酬的法定义务或推定义务；
- B.因利润分享计划所产生的应付职工薪酬义务金额能够可靠估计。

（2）离职后福利的会计处理方法

①设定提存计划

本公司在职工为其提供服务的会计期间，将根据设定提存计划计算的应缴存金额确认为负债，并计入当期损益或相关资产成本。

根据设定提存计划，预期不会在职工提供相关服务的年度报告期结束后十二个月内支付全部应缴存金额的，本公司参照相应的折现率（根据资产负债表日与设定提存计划义务期限和币种相匹配的国债或活跃市场上的高质量公司债券的市场收益率确定），将全部应缴存金额以折现后的金额计量应付职工薪酬。

②设定受益计划

A.确定设定受益计划义务的现值和当期服务成本

根据预期累计福利单位法，采用无偏且相互一致的精算假设对有关人口统计变量和财务变量等做出估计，计量设定受益计划所产生的义务，并确定相关义务的归属期间。本公司按照相应的折现率（根据资产负债表日与设定受益计划

义务期限和币种相匹配的国债或活跃市场上的高质量公司债券的市场收益率确定)将设定受益计划所产生的义务予以折现,以确定设定受益计划义务的现值和当期服务成本。

B.确认设定受益计划净负债或净资产

设定受益计划存在资产的,本公司将设定受益计划义务现值减去设定受益计划资产公允价值所形成的赤字或盈余确认为一项设定受益计划净负债或净资产。

设定受益计划存在盈余的,本公司以设定受益计划的盈余和资产上限两项的孰低者计量设定受益计划净资产。

C.确定应计入资产成本或当期损益的金额

服务成本,包括当期服务成本、过去服务成本和结算利得或损失。其中,除了其他会计准则要求或允许计入资产成本的当期服务成本之外,其他服务成本均计入当期损益。

设定受益计划净负债或净资产的利息净额,包括计划资产的利息收益、设定受益计划义务的利息费用以及资产上限影响的利息,均计入当期损益。

D.确定应计入其他综合收益的金额

重新计量设定受益计划净负债或净资产所产生的变动,包括:

- (a) 精算利得或损失,即由于精算假设和经验调整导致之前所计量的设定受益计划义务现值的增加或减少;
- (b) 计划资产回报,扣除包括在设定受益计划净负债或净资产的利息净额中的金额;
- (c) 资产上限影响的变动,扣除包括在设定受益计划净负债或净资产的利息净额中的金额。

上述重新计量设定受益计划净负债或净资产所产生的变动直接计入其他综合收益,并且在后续会计期间不允许转回至损益,在原设定受益计划终止时,本公司在权益范围内将原计入其他综合收益的部分全部结转至未分配利润。

(3) 辞退福利的会计处理方法

本公司向职工提供辞退福利的,在下列两者孰早日确认辞退福利产生的职工薪酬负债,并计入当期损益:

- ①企业不能单方面撤回因解除劳动关系计划或裁减建议所提供的辞退福利时;
- ②企业确认与涉及支付辞退福利的重组相关的成本或费用时。

辞退福利预期在年度报告期结束后十二个月内不能完全支付的,参照相应的折现率(根据资产负债表日与设定受益计划义务期限和币种相匹配的国债或活跃市场上的高质量公司债券的市场收益率确定)将辞退福利金额予以折现,以折现后的金额计量应付职工薪酬。

(4) 其他长期职工福利的会计处理方法

- ①符合设定提存计划条件的

本公司向职工提供的其他长期职工福利,符合设定提存计划条件的,将全部应缴存金额以折现后的金额计量应付职工薪酬。

- ②符合设定受益计划条件的

在报告期末，本公司将其他长期职工福利产生的职工薪酬成本确认为下列组成部分：

- A.服务成本；
- B.其他长期职工福利净负债或净资产的利息净额；
- C.重新计量其他长期职工福利净负债或净资产所产生的变动。

为简化相关会计处理，上述项目的总净额计入当期损益或相关资产成本。

34、预计负债

(1) 预计负债的确认标准

如果与或有事项相关的义务同时符合以下条件，本公司将其确认为预计负债：

- ①该义务是本公司承担的现时义务；
- ②该义务的履行很可能导致经济利益流出本公司；
- ③该义务的金额能够可靠地计量。

(2) 预计负债的计量方法

预计负债按照履行相关现时义务所需支出的最佳估计数进行初始计量，并综合考虑与或有事项有关的风险、不确定性和货币时间价值等因素。每个资产负债表日对预计负债的账面价值进行复核。有确凿证据表明该账面价值不能反映当前最佳估计数的，按照当前最佳估计数对该账面价值进行调整。

35、股份支付

(1) 股份支付的种类

本公司股份支付包括以现金结算的股份支付和以权益结算的股份支付。

(2) 权益工具公允价值的确定方法

①对于授予职工的股份，其公允价值按公司股份的市场价格计量，同时考虑授予股份所依据的条款和条件（不包括市场条件之外的可行权条件）进行调整。②对于授予职工的股票期权，在许多情况下难以获得其市场价格。如果不存在条款和条件相似的交易期权，公司选择适用的期权定价模型估计所授予的期权的公允价值。

(3) 确认可行权权益工具最佳估计的依据

在等待期内每个资产负债表日，公司根据最新取得的可行权职工人数变动等后续信息作出最佳估计，修正预计可行权的权益工具数量，以作出可行权权益工具的最佳估计。

(4) 股份支付计划实施的会计处理

以现金结算的股份支付

①授予后立即可行权的以现金结算的股份支付，在授予日以本公司承担负债的公允价值计入相关成本或费用，相应增加负债。并在结算前的每个资产负债表日和结算日对负债的公允价值重新计量，将其变动计入损益。

②完成等待期内的服务或达到规定业绩条件以后才可行权的以现金结算的股份支付，在等待期内的每个资产负债表日以对可行权情况的最佳估计为基础，按本公司承担负债的公允价值金额，将当期取得的服务计入成本或费用和相应的负债。

以权益结算的股份支付

①授予后立即可行权的换取职工服务的以权益结算的股份支付，在授予日以权益工具的公允价值计入相关成本或费用，相应增加资本公积。

②完成等待期内的服务或达到规定业绩条件以后才可行权换取职工服务的以权益结算的股份支付，在等待期内的每个资产负债表日，以对可行权权益工具数量的最佳估计为基础，按权益工具授予日的公允价值，将当期取得的服务计入成本或费用和资本公积。

(5) 股份支付计划修改的会计处理

本公司对股份支付计划进行修改时，若修改增加了所授予权益工具的公允价值，按照权益工具公允价值的增加相应地确认取得服务的增加；若修改增加了所授予权益工具的数量，则将增加的权益工具的公允价值相应地确认为取得服务的增加。权益工具公允价值的增加是指修改前后的权益工具在修改日的公允价值之间的差额。若修改减少了股份支付公允价值总额或采用了其他不利于职工的方式修改股份支付计划的条款和条件，则仍继续对取得的服务进行会计处理，视同该变更从未发生，除非本公司取消了部分或全部已授予的权益工具。

(6) 股份支付计划终止的会计处理

如果在等待期内取消了所授予的权益工具或结算了所授予的权益工具（因未满足可行权条件而被取消的除外），本公司：

①将取消或结算作为加速可行权处理，立即确认原本应在剩余等待期内确认的金额；

②在取消或结算时支付给职工的所有款项均作为权益的回购处理，回购支付的金额高于该权益工具在回购日公允价值的部分，计入当期费用。

本公司如果回购其职工已可行权的权益工具，冲减企业的所有者权益；回购支付的款项高于该权益工具在回购日公允价值的部分，计入当期损益。

36、优先股、永续债等其他金融工具

37、收入

按照业务类型披露收入确认和计量所采用的会计政策

(1) 一般原则

收入是本公司在日常活动中形成的、会导致股东权益增加且与股东投入资本无关的经济利益的总流入。

本公司在履行了合同中的履约义务，即在客户取得相关商品控制权时确认收入。取得相关商品控制权，是指能够主导该商品的使用并从中获得几乎全部的经济利益。

合同中包含两项或多项履约义务的，本公司在合同开始日，按照各单项履约义务所承诺商品或服务的单独售价的相对比例，将交易价格分摊至各单项履约义务，按照分摊至各单项履约义务的交易价格计量收入。

交易价格是本公司因向客户转让商品或服务而预期有权收取的对价金额，不包括代第三方收取的款项。在确定合同交易价格时，如果存在可变对价，本公司按照期望值或最可能发生金额确定可变对价的最佳估计数，并以不超过在相关不确定性消除时累计已确认收入极可能不会发生重大转回的金额计入交易价格。合同中如果存在重大融资成分，本公司将根据客户在取得商品控制权时即以现金支付的应付金额确定交易价格，该交易价格与合同对价之间的差额，在合同期间内采用实际利率法摊销，对于控制权转移与客户支付价款间隔未超过一年的，本公司不考虑其中的融资成分。

满足下列条件之一的，属于在某一时段内履行履约义务；否则，属于在某一时点履行履约义务：

- ①客户在本公司履约的同时即取得并消耗本公司履约所带来的经济利益；
- ②客户能够控制本公司履约过程中在建的商品；
- ③本公司履约过程中所产出的商品具有不可替代用途，且本公司在整个合同期间内有权就累计至今已完成的履约部分收取款项。

对于在某一时段内履行的履约义务，本公司在该段时间内按照履约进度确认收入，但是，履约进度不能合理确定的除外。本公司按照投入法（或产出法）确定提供服务的履约进度。当履约进度不能合理确定时，本公司已经发生的成本预计能够得到补偿的，按照已经发生的成本金额确认收入，直到履约进度能够合理确定为止。

对于在某一时点履行的履约义务，本公司在客户取得相关商品控制权时点确认收入。在判断客户是否已取得商品或服务控制权时，本公司会考虑下列迹象：

- ①本公司就该商品或服务享有现时收款权利，即客户就该商品负有现时付款义务；
- ②本公司已将该商品的法定所有权转移给客户，即客户已拥有了该商品的法定所有权；
- ③本公司已将该商品的实物转移给客户，即客户已实物占有该商品；
- ④本公司已将该商品所有权上的主要风险和报酬转移给客户，即客户已取得该商品所有权上的主要风险和报酬；
- ⑤客户已接受该商品。

销售退回条款

对于附有销售退回条款的销售，公司在客户取得相关商品控制权时，按照因向客户转让商品而与其有权取得的对价金额确认收入，按照预期因销售退回将退还的金额确认为预计负债；同时，按照预期将退回商品转让时的账面价值，扣除收回该商品预计发生的成本（包括退回商品的价值减损）后的余额，确认为一项资产，即应收退货成本，按照所转让商品转让时的账面价值，扣除上述资产成本的净额结转成本。每一资产负债表日，公司重新估计未来销售退回情况，并对上述资产和负债进行重新计量。

质保义务

根据合同约定、法律规定等，本公司为所销售的商品、所建造的工程等提供质量保证。对于为向客户保证所销售的商品符合既定标准的保证类质量保证，本公司按照《企业会计准则第 13 号——或有事项》进行会计处理。对于为向客户保证所销售的商品符合既定标准之外提供了一项单独服务的服务类质量保证，本公司将其作为一项单项履约义务，按照提供商品和服务类质量保证的单独售价的相对比例，将部分交易价格分摊至服务类质量保证，并在客户取得服务控制权时确认收入。在评估质量保证是否在向客户保证所销售商品符合既定标准之外提供了一项单独服务时，本公司考虑该质量保证是否为法定要求、质量保证期限以及本公司承诺履行任务的性质等因素。

主要责任人与代理人

本公司根据在向客户转让商品或服务前是否拥有对该商品或服务的控制权，来判断从事交易时本公司的身份是主要责任人还是代理人。本公司在向客户转让商品或服务前能够控制该商品或服务的，本公司是主要责任人，按照已收或应收对价总额确认收入。否则，本公司为代理人，按照预期有权收取的佣金或手续费的金额确认收入，该金额应当按照已收或应收对价总额扣除应支付给其他相关方的价款后的净额，或者按照既定的佣金金额或比例等确定。

应付客户对价

合同中存在应付客户对价的，除非该对价是为了向客户取得其他可明确区分商品或服务的，本公司将该应付对价冲减交易价格，并在确认相关收入与支付（或承诺支付）客户对价二者孰晚的时点冲减当期收入。

客户未行使的合同权利

本公司向客户预收销售商品或服务款项的，首先将该款项确认为负债，待履行了相关履约义务时再转为收入。当本公司预收款项无需退回，且客户可能会放弃其全部或部分合同权利时，本公司预期将有权获得与客户所放弃的合同权利相关的金额的，按照客户行使合同权利的模式按比例将上述金额确认为收入；否则，本公司只有在客户要求履行剩余履约义务的可能性极低时，才将上述负债的相关余额转为收入。

合同变更

本公司与客户之间的建造合同发生合同变更时：

①如果合同变更增加了可明确区分的建造服务及合同价款，且新增合同价款反映了新增建造服务单独售价的，本公司将该合同变更作为一份单独的合同进行会计处理；

②如果合同变更不属于上述第①种情形，且在合同变更日已转让的建造服务与未转让的建造服务之间可明确区分的，本公司将其视为原合同终止，同时，将原合同未履约部分与合同变更部分合并为新合同进行会计处理；

③如果合同变更不属于上述第①种情形，且在合同变更日已转让的建造服务与未转让的建造服务之间不可明确区分，本公司将该合同变更部分作为原合同的组成部分进行会计处理，由此产生的对已确认收入的影响，在合同变更日调整当期收入。

(2) 具体方法

本公司收入确认的具体方法如下：

①商品销售收入

本公司与客户之间的销售商品合同通常仅包含转让商品的履约义务，属于在某一时点履行履约义务。

国内销售

公司将产品按合同约定交付给客户并经客户接收，客户对产品数量、品种、规格等核对确认，商品控制权及所有权上的主要风险和报酬已转移，且货款已收回或取得收款权利、相关经济利益很可能流入时确认商品销售收入。

国外销售

EXW 模式：公司将产品交给买方或其指定承运人，商品控制权及所有权上的主要风险和报酬已转移，且货款已收回或取得收款权利、相关经济利益很可能流入时确认商品销售收入。

②医疗服务收入

公司向患者提供的眼科、眼视光等诊断、检查、治疗等医疗服务，在医疗服务已实际提供完毕，收到价款或取得收款权利且相关经济利益很可能流入时，确认医疗服务收入。

同类业务采用不同经营模式涉及不同收入确认方式及计量方法的情况

38、合同成本

合同成本分为合同履约成本与合同取得成本。

本公司为履行合同而发生的成本，在同时满足下列条件时作为合同履约成本确认为一项资产：

①该成本与一份当前或预期取得的合同直接相关，包括直接人工、直接材料、制造费用（或类似费用）、明确由客户承担的成本以及仅因该合同而发生的其他成本。

②该成本增加了本公司未来用于履行履约义务的资源。

③该成本预期能够收回。

本公司为取得合同发生的增量成本预期能够收回的，作为合同取得成本确认为一项资产。

与合同成本有关的资产采用与该资产相关的商品或服务收入确认相同的基础进行摊销；但是对于合同取得成本摊销期限未超过一年的，本公司将其在发生时计入当期损益。

与合同成本有关的资产，其账面价值高于下列两项的差额的，本公司将对于超出部分计提减值准备，并确认为资产减值损失，并进一步考虑是否应计提亏损合同有关的预计负债：

①因转让与该资产相关的商品或服务预期能够取得的剩余对价；

②为转让该相关商品或服务估计将要发生的成本。

上述资产减值准备后续发生转回的，转回后的资产账面价值不超过假定不计提减值准备情况下该资产在转回日的账面价值。

确认为资产的合同履约成本，初始确认时摊销期限不超过一年或一个正常营业周期，在“存货”项目中列示，初始确认时摊销期限超过一年或一个正常营业周期，在“其他非流动资产”项目中列示。

确认为资产的合同取得成本，初始确认时摊销期限不超过一年或一个正常营业周期，在“其他流动资产”项目中列示，初始确认时摊销期限超过一年或一个正常营业周期，在“其他非流动资产”项目中列示。

39、政府补助

(1) 政府补助的确认

政府补助同时满足下列条件的，才能予以确认：

- ① 本公司能够满足政府补助所附条件；
- ② 本公司能够收到政府补助。

(2) 政府补助的计量

政府补助为货币性资产的，按照收到或应收的金额计量。政府补助为非货币性资产的，按照公允价值计量；公允价值不能可靠取得的，按照名义金额 1 元计量。

(3) 政府补助的会计处理

① 与资产相关的政府补助

公司取得的、用于购建或以其他方式形成长期资产的政府补助划分为与资产相关的政府补助。与资产相关的政府补助确认为递延收益，在相关资产使用期限内按照合理、系统的方法分期计入损益。按照名义金额计量的政府补助，直接计入当期损益。相关资产在使用寿命结束前被出售、转让、报废或发生毁损的，将尚未分配的相关递延收益余额转入资产处置当期的损益。

② 与收益相关的政府补助

除与资产相关的政府补助之外的政府补助划分为与收益相关的政府补助。与收益相关的政府补助，分情况按照以下规定进行会计处理：

用于补偿本公司以后期间的相关成本费用或损失的，确认为递延收益，并在确认相关成本费用或损失的期间，计入当期损益；

用于补偿本公司已发生的相关成本费用或损失的，直接计入当期损益。

对于同时包含与资产相关部分和与收益相关部分的政府补助，区分不同部分分别进行会计处理；难以区分的，整体归类为与收益相关的政府补助。

与本公司日常活动相关的政府补助，按照经济业务实质，计入其他收益。与本公司日常活动无关的政府补助，计入营业外收支。

③ 政策性优惠贷款贴息

财政将贴息资金拨付给贷款银行，由贷款银行以政策性优惠利率向本公司提供贷款的，以实际收到的借款金额作为借款的入账价值，按照借款本金和该政策性优惠利率计算相关借款费用。

财政将贴息资金直接拨付给本公司，本公司将对应的贴息冲减相关借款费用。

④政府补助退回

已确认的政府补助需要返还时，初始确认时冲减相关资产账面价值的，调整资产账面价值；存在相关递延收益余额的，冲减相关递延收益账面余额，超出部分计入当期损益；属于其他情况的，直接计入当期损益。

40、递延所得税资产/递延所得税负债

本公司通常根据资产与负债在资产负债表日的账面价值与计税基础之间的暂时性差异，采用资产负债表债务法将应纳税暂时性差异或可抵扣暂时性差异对所得税的影响额确认和计量为递延所得税负债或递延所得税资产。本公司不对递延所得税资产和递延所得税负债进行折现。

(1) 递延所得税资产的确认

对于可抵扣暂时性差异、能够结转以后年度的可抵扣亏损和税款抵减，其对所得税的影响额按预计转回期间的所得税税率计算，并将该影响额确认为递延所得税资产，但是以本公司很可能取得用来抵扣可抵扣暂时性差异、可抵扣亏损和税款抵减的未来应纳税所得额为限。

同时具有下列特征的交易或事项中因资产或负债的初始确认所产生的可抵扣暂时性差异对所得税的影响额不确认为递延所得税资产：

- A. 该项交易不是企业合并；
- B. 交易发生时既不影响会计利润也不影响应纳税所得额（或可抵扣亏损）。

但同时满足上述两个条件，且初始确认的资产和负债导致产生等额应纳税暂时性差异和可抵扣暂时性差异的单项交易，不适用该项豁免初始确认递延所得税负债和递延所得税资产的规定。对该交易因资产和负债的初始确认所产生的应纳税暂时性差异和可抵扣暂时性差异，本公司在交易发生时分别确认相应的递延所得税负债和递延所得税资产。

本公司对与子公司、联营公司及合营企业投资相关的可抵扣暂时性差异，同时满足下列两项条件的，其对所得税的影响额（才能）确认为递延所得税资产：

- A. 暂时性差异在可预见的未来很可能转回；
- B. 未来很可能获得用来抵扣可抵扣暂时性差异的应纳税所得额；

资产负债表日，有确凿证据表明未来期间很可能获得足够的应纳税所得额用来抵扣可抵扣暂时性差异的，确认以前期间未确认的递延所得税资产。

在资产负债表日，本公司对递延所得税资产的账面价值进行复核。如果未来期间很可能无法获得足够的应纳税所得额用以抵扣递延所得税资产的利益，减记递延所得税资产的账面价值。在很可能获得足够的应纳税所得额时，减记的金额予以转回。

(2) 递延所得税负债的确认

本公司所有应纳税暂时性差异均按预计转回期间的所得税税率计量对所得税的影响，并将该影响额确认为递延所得税负债，但下列情况的除外：

①因下列交易或事项中产生的应纳税暂时性差异对所得税的影响不确认为递延所得税负债：

A.商誉的初始确认；

B.具有以下特征的交易中产生的资产或负债的初始确认：该交易不是企业合并，并且交易发生时既不影响会计利润也不影响应纳税所得额或可抵扣亏损。

②本公司对与子公司、合营企业及联营企业投资相关的应纳税暂时性差异，其对所得税的影响额一般确认为递延所得税负债，但同时满足以下两项条件的除外：

A.本公司能够控制暂时性差异转回的时间；

B.该暂时性差异在可预见的未来很可能不会转回。

(3) 特定交易或事项所涉及的递延所得税负债或资产的确认

①与企业合并相关的递延所得税负债或资产

非同一控制下企业合并产生的应纳税暂时性差异或可抵扣暂时性差异，在确认递延所得税负债或递延所得税资产的同时，相关的递延所得税费用（或收益），通常调整企业合并中所确认的商誉。

②直接计入所有者权益的项目

与直接计入所有者权益的交易或者事项相关的当期所得税和递延所得税，计入所有者权益。暂时性差异对所得税的影响计入所有者权益的交易或事项包括：其他债权投资公允价值变动等形成的其他综合收益、会计政策变更采用追溯调整法或对前期（重要）会计差错更正差异追溯重述法调整期初留存收益、同时包含负债成份及权益成份的混合金融工具在初始确认时计入所有者权益等。

③可弥补亏损和税款抵减

A.本公司自身经营产生的可弥补亏损以及税款抵减

可抵扣亏损是指按照税法规定计算确定的准予用以后年度的应纳税所得额弥补的亏损。对于按照税法规定可以结转以后年度的未弥补亏损（可抵扣亏损）和税款抵减，视同可抵扣暂时性差异处理。在预计可利用可弥补亏损或税款抵减的未来期间内很可能取得足够的应纳税所得额时，以很可能取得的应纳税所得额为限，确认相应的递延所得税资产，同时减少当期利润表中的所得税费用。

B.因企业合并而形成的可弥补的被合并企业的未弥补亏损

在企业合并中，本公司取得被购买方的可抵扣暂时性差异，在购买日不符合递延所得税资产确认条件的，不予以确认。购买日后 12 个月内，如取得新的或进一步的信息表明购买日的相关情况已经存在，预期被购买方在购买日可抵扣暂时性差异带来的经济利益能够实现的，确认相关的递延所得税资产，同时减少商誉，商誉不足冲减的，差额部分确认为当期损益；除上述情况以外，确认与企业合并相关的递延所得税资产，计入当期损益。

④合并抵销形成的暂时性差异

本公司在编制合并财务报表时，因抵销未实现内部销售损益导致合并资产负债表中资产、负债的账面价值与其在所属纳税主体的计税基础之间产生暂时性差异的，在合并资产负债表中确认递延所得税资产或递延所得税负债，同时调整合并利润表中的所得税费用，但与直接计入所有者权益的交易或事项及企业合并相关的递延所得税除外。

⑤以权益结算的股份支付

如果税法规定与股份支付相关的支出允许税前扣除，在按照会计准则规定确认成本费用的期间内，本公司根据会计期末取得信息估计可税前扣除的金额计算确定其计税基础及由此产生的暂时性差异，符合确认条件的情况下确认相关的递延所得税。其中预计未来期间可税前扣除的金额超过按照会计准则规定确认的与股份支付相关的成本费用，超过部分的所得税影响应直接计入所有者权益。

⑥分类为权益工具的金融工具相关股利

对于本公司作为发行方分类为权益工具的金融工具，相关股利支出按照税收政策相关规定在企业所得税税前扣除的，本公司在确认应付股利时，确认与股利相关的所得税影响。对于所分配的利润来源于以前产生损益的交易或事项，该股利的所得税影响计入当期损益；对于所分配的利润来源于以前确认在所有者权益中的交易或事项，该股利的所得税影响计入所有者权益项目。

(4) 递延所得税资产和递延所得税负债以净额列示的依据

本公司在同时满足下列条件时，将递延所得税资产及递延所得税负债以抵销后的净额列示：

①本公司拥有以净额结算当期所得税资产及当期所得税负债的法定权利；

②递延所得税资产及递延所得税负债是与同一税收征管部门对同一纳税主体征收的所得税相关或者对不同的纳税主体相关，但在未来每一具有重要性的递延所得税资产和递延所得税负债转回的期间内，涉及的纳税主体意图以净额结算当期所得税资产和负债或是同时取得资产、清偿负债。

41、租赁

(1) 作为承租方租赁的会计处理方法

(1) 租赁的识别

在合同开始日，本公司评估合同是否为租赁或者包含租赁，如果合同中一方让渡了在一定期间内控制一项或多项已识别资产使用的权利以换取对价，则该合同为租赁或者包含租赁。为确定合同是否让渡了在一定期间内控制已识别资产使用的权利，本公司评估合同中的客户是否有权获得在使用期间内因使用已识别资产所产生的几乎全部经济利益，并有权在该使用期间主导已识别资产的使用。

(2) 单独租赁的识别

合同中同时包含多项单独租赁的，本公司将合同予以分拆，并分别各项单独租赁进行会计处理。同时符合下列条件的，使用已识别资产的权利构成合同中的一项单独租赁：①承租人可从单独使用该资产或将其与易于获得的其他资源一起使用中获利；②该资产与合同中的其他资产不存在高度依赖或高度关联关系。

(3) 本公司作为承租人的会计处理方法

在租赁期开始日，本公司将租赁期不超过 12 个月，且不包含购买选择权的租赁认定为短期租赁；将单项租赁资产为全新资产时价值较低的租赁认定为低价值资产租赁。本公司转租或预期转租租赁资产的，原租赁不认定为低价值资产租赁。

对于所有短期租赁和低价值资产租赁，本公司在租赁期内各个期间按照直线法/工作量法将租赁付款额计入相关资产成本或当期损益。

除上述采用简化处理的短期租赁和低价值资产租赁外，在租赁期开始日，公司对租赁确认使用权资产和租赁负债。

①使用权资产

使用权资产，是指承租人可在租赁期内使用租赁资产的权利。

在租赁期开始日，使用权资产按照成本进行初始计量。该成本包括：

- 租赁负债的初始计量金额；
- 在租赁期开始日或之前支付的租赁付款额，存在租赁激励的，扣除已享受的租赁激励相关金额；
- 承租人发生的初始直接费用；
- 承租人为拆卸及移除租赁资产、复原租赁资产所在场地或将租赁资产恢复至租赁条款约定状态预计将发生的成本。本公司按照预计负债的确认标准和计量方法对该成本进行确认和计量，详见“重要会计政策及会计估计之预计负债”。前述成本属于为生产存货而发生的将计入存货成本。

使用权资产折旧采用年限平均法分类计提。对于能合理确定租赁期届满时将会取得租赁资产所有权的，在租赁资产预计剩余使用寿命内，根据使用权资产类别和预计净残值率确定折旧率；对于无法合理确定租赁期届满时将会取得租赁资产所有权的，在租赁期与租赁资产剩余使用寿命两者孰短的期间内，根据使用权资产类别确定折旧率。

②租赁负债

租赁负债应当按照租赁期开始日尚未支付的租赁付款额的现值进行初始计量。租赁付款额包括以下五项内容：

- 固定付款额及实质固定付款额，存在租赁激励的，扣除租赁激励相关金额；
- 取决于指数或比率的可变租赁付款额；
- 购买选择权的行权价格，前提是承租人合理确定将行使该选择权；
- 行使终止租赁选择权需支付的款项，前提是租赁期反映出承租人将行使终止租赁选择权；
- 根据承租人提供的担保余值预计应支付的款项。

计算租赁付款额现值时采用租赁内含利率作为折现率，无法确定租赁内含利率的，采用公司增量借款利率作为折现率。租赁付款额与其现值之间的差额作为未确认融资费用，在租赁期各个期间内按照确认租赁付款额现值的折现率确认利息费用，并计入当期损益。未纳入租赁负债计量的可变租赁付款额于实际发生时计入当期损益。

租赁期开始日后，当实质固定付款额发生变动、担保余值预计的应付金额发生变化、用于确定租赁付款额的指数或比率发生变动、购买选择权、续租选择权或终止选择权的评估结果或实际行权情况发生变化时，本公司按照变动后的租赁付款额的现值重新计量租赁负债，并相应调整使用权资产的账面价值。

(2) 作为出租方租赁的会计处理方法

在租赁开始日，本公司将实质上转移了与租赁资产所有权有关的几乎全部风险和报酬的租赁划分为融资租赁，除此之外的均为经营租赁。

①经营租赁

本公司在租赁期内各个期间按照直线法将租赁收款额确认为租金收入，发生的初始直接费用予以资本化并按照与租金收入确认相同的基础进行分摊，分期计入当期损益。本公司取得的与经营租赁有关的未计入租赁收款额的可变租赁付款额在实际发生时计入当期损益。

②融资租赁

在租赁开始日，本公司按照租赁投资净额(未担保余值和租赁期开始日尚未收到的租赁收款额按照租赁内含利率折现的现值之和)确认应收融资租赁款，并终止确认融资租赁资产。在租赁期的各个期间，本公司按照租赁内含利率计算并确认利息收入。

本公司取得的未纳入租赁投资净额计量的可变租赁付款额在实际发生时计入当期损益。

(5) 租赁变更的会计处理

①租赁变更作为一项单独租赁

租赁发生变更且同时符合下列条件的，本公司将该租赁变更作为一项单独租赁进行会计处理：A.该租赁变更通过增加一项或多项租赁资产的使用权而扩大了租赁范围；B.增加的对价与租赁范围扩大部分的单独价格按该合同情况调整后的金额相当。

②租赁变更未作为一项单独租赁

A.本公司作为承租人

在租赁变更生效日，本公司重新确定租赁期，并采用修订后的折现率对变更后的租赁付款额进行折现，以重新计量租赁负债。在计算变更后租赁付款额的现值时，采用剩余租赁期间的租赁内含利率作为折现率；无法确定剩余租赁期间的租赁内含利率的，采用租赁变更生效日的增量借款利率作为折现率。

就上述租赁负债调整的影响，区分以下情形进行会计处理：

- 租赁变更导致租赁范围缩小或租赁期缩短的，调减使用权资产的账面价值，并将部分终止或完全终止租赁的相关利得或损失计入当期损益；
- 其他租赁变更，相应调整使用权资产的账面价值。

B.本公司作为出租人

经营租赁发生变更的，本公司自变更生效日起将其作为一项新租赁进行会计处理，与变更前租赁有关的预收或应收租赁收款额视为新租赁的收款额。

融资租赁的变更未作为一项单独租赁进行会计处理的，本公司分别下列情形对变更后的租赁进行处理：如果租赁变更在租赁开始日生效，该租赁会被分类为经营租赁的，本公司自租赁变更生效日开始将其作为一项新租赁进行会计处理，并以租赁变更生效日前的租赁投资净额作为租赁资产的账面价值；如果租赁变更在租赁开始日生效，该租赁会被分类为融资租赁的，本公司按照关于修改或重新议定合同的规定进行会计处理。

(6) 售后租回

本公司按照“重要会计政策及会计估计之收入”的规定，评估确定售后租回交易中的资产转让是否属于销售。

① 本公司作为卖方（承租人）

售后租回交易中的资产转让不属于销售的，本公司继续确认被转让资产，同时确认一项与转让收入等额的金融负债，并按照“重要会计政策及会计估计之金融工具”对该金融负债进行会计处理。该资产转让属于销售的，本公司按原资产账面价值中与租回获得的使用权有关的部分，计量售后租回所形成的使用权资产，并仅就转让至出租人的权利确认相关利得或损失。

② 本公司作为买方（出租人）

售后租回交易中的资产转让不属于销售的，本公司不确认被转让资产，但确认一项与转让收入等额的金融资产，并按照“重要会计政策及会计估计之金融工具”对该金融资产进行会计处理。该资产转让属于销售的，本公司根据其他适用的企业会计准则对资产购买进行会计处理，并对资产出租进行会计处理。

42、其他重要的会计政策和会计估计

本公司根据历史经验和其它因素，包括对未来事项的合理预期，对所采用的重要会计估计和关键假设进行持续的评价。很可能导致下一会计年度资产和负债的账面价值出现重大调整风险的重要会计估计和关键假设列示如下：

金融资产的分类

本公司在确定金融资产的分类时涉及的重大判断包括业务模式及合同现金流量特征的分析等。

本公司在金融资产组合的层次上确定管理金融资产的商业模式，考虑的因素包括评价和向关键管理人员报告金融资产业绩的方式、影响金融资产业绩的风险及其管理方式、以及相关业务管理人员获得报酬的方式等。

本公司在评估金融资产的合同现金流量是否与基本借贷安排相一致时，存在以下主要判断：本金是否可能因提前还款等原因导致在存续期内的时间分布或者金额发生变动；利息是否仅包括货币时间价值、信用风险、其他基本借贷风险以及与成本和利润的对价。例如，提前偿付的金额是否仅反映了尚未支付的本金及以未偿付本金为基础的利息，以及因提前终止合同而支付的合理补偿。

应收账款预期信用损失的计量

本公司通过应收账款违约风险敞口和预期信用损失率计算应收账款预期信用损失，并基于违约概率和违约损失率确定预期信用损失率。在确定预期信用损失率时，本公司使用内部历史信用损失经验等数据，并结合当前状况和前瞻性信息对历史数据进行调整。在考虑前瞻性信息时，本公司使用的指标包括经济下滑的风险、外部市场环境、技术环境和客户情况的变化等。本公司定期监控并复核与预期信用损失计算相关的假设。

商誉减值

本公司至少每年评估商誉是否发生减值。这要求对分配了商誉的资产组的使用价值进行估计。估计使用价值时，本公司需要估计未来来自资产组的现金流量，同时选择恰当的折现率计算未来现金流量的现值。

43、重要会计政策和会计估计变更

(1) 重要会计政策变更

适用 不适用

(2) 重要会计估计变更

适用 不适用

(3) 2025 年起首次执行新会计准则调整首次执行当年年初财务报表相关项目情况

适用 不适用

44、其他

1. 回购公司股份

(1) 本公司按法定程序报经批准采用收购本公司股票方式减资的，按注销股票面值总额减少股本，购回股票支付的价款（含交易费用）与股票面值的差额调整所有者权益，超过面值总额的部分，依次冲减资本公积（股本溢价）、盈余公积和未分配利润；低于面值总额的，低于面值总额的部分增加资本公积（股本溢价）。

(2) 公司回购的股份在注销或者转让之前，作为库存股管理，回购股份的全部支出转作库存股成本。

(3) 库存股转让时，转让收入高于库存股成本的部分，增加资本公积（股本溢价）；低于库存股成本的部分，依次冲减资本公积（股本溢价）、盈余公积、未分配利润。

1. 限制性股票

股权激励计划中，本公司授予被激励对象限制性股票，被激励对象先认购股票，如果后续未达到股权激励计划规定的解锁条件，则本公司按照事先约定的价格回购股票。向职工发行的限制性股票按有关规定履行了注册登记等增资手续的，在授予日，本公司根据收到的职工缴纳的认股款确认股本和资本公积（股本溢价）；同时就回购义务确认库存股和其他应付款。

六、税项

1、主要税种及税率

税种	计税依据	税率
增值税	销售收入	13%、9%、6%、5%、3%
城市维护建设税	应纳流转税额	7%、5%
企业所得税	应纳税所得额	25%、20%、16.50%、15%、8.25%
教育费附加	应纳流转税额	3%
地方教育费附加	应纳流转税额	2%

存在不同企业所得税税率纳税主体的，披露情况说明

纳税主体名称	所得税税率
南京江宁欧普康视眼科诊所有限公司等 340 家	20%
欧普康视(香港)有限公司	根据香港税务局《2018 年税务(修订)(第 3 号)条例》规定，欧普康视(香港)有限公司应评税利润不超过 200 万港币部分按税率 8.25%征收利得税，应评税利润中超过 200 万港币部分按税率 16.50%征收利得税
其他公司	25%

2、税收优惠

(1) 企业所得税

本公司 2025 年通过了高新技术企业复审并取得了安徽省科学技术厅、安徽省财政厅、安徽省国家税务局联合颁发的《高新技术企业证书》(证书编号 GR202534003373)，自 2025 年度起连续三年继续享受国家关于高新技术企业相关的税收优惠政策，企业所得税税率为 15%。

根据《财政部税务总局公告 2023 年第 6 号》，对小型微利企业年应纳税所得额不超过 300 万元的部分，减按 25% 计入应纳税所得额，按 20% 的税率缴纳企业所得税，执行期限为 2023 年 1 月 1 日至 2027 年 12 月 31 日。2025 年本公司子公司南京江宁欧普康视眼科诊所有限公司等 340 家公司享受该税收优惠。

根据香港税务局《2018 年税务(修订)(第 3 号)条例》规定，欧普康视(香港)有限公司应评税利润不超过 200 万港币部分按税率 8.25%征收利得税，应评税利润中超过 200 万港币部分按税率 16.50%征收利得税。

(2) 增值税

根据《财政部国家税务总局关于全面推开营业税改征增值税试点的通知》(财税〔2016〕36 号)“医疗机构提供的医疗服务免征增值税”的规定。2025 年度本公司子公司南京江宁欧普康视眼科诊所有限公司等 100 家公司享受该税收优惠。

根据《财政部税务总局关于明确增值税小规模纳税人减免增值税等政策的公告》(财政部税务总局公告 2023 年第 1 号)，自 2023 年 1 月 1 日至 2024 年 12 月 31 日，对月销售额 10 万元以下(含本数)的增值税小规模纳税人，免征增值税。根据《财政部税务总局关于增值税小规模纳税人减免增值税政策的公告》(财政部税务总局公告 2023 年第 19

号)，将以上政策延长至 2027 年 12 月 31 日，2025 年度本公司子公司安徽欧物科技有限公司等 289 家公司享受该税收优惠。

根据《财政部税务总局关于明确增值税小规模纳税人减免增值税等政策的公告》（财政部税务总局公告 2023 年第 1 号），自 2023 年 1 月 1 日至 2024 年 12 月 31 日，增值税小规模纳税人适用 3% 征收率的应税销售收入，减按 1% 征收率征收增值税；适用 3% 预征率的预缴增值税项目，减按 1% 预征率预缴增值税。根据《财政部税务总局关于增值税小规模纳税人减免增值税政策的公告》（财政部税务总局公告 2023 年第 19 号），将以上政策延长至 2027 年 12 月 31 日，2025 年度本公司子公司合肥滨湖欧普眼视光科技有限公司等 422 家公司享受该税收优惠。

根据《财政部税务总局关于进一步实施小微企业“六税两费”减免政策的公告》（2022 年第 10 号），由省、自治区、直辖市人民政府根据本地区实际情况，以及宏观调控需要确定，对增值税小规模纳税人、小型微利企业和个体工商户可以在 50% 的税额幅度内减征资源税、城市维护建设税、房产税、城镇土地使用税、印花税（不含证券交易印花税）、耕地占用税和教育费附加、地方教育附加。2025 年度本公司子公司欧普康视投资有限公司等 536 家公司享受该税收优惠。

3、其他

七、合并财务报表项目注释

1、货币资金

单位：元

项目	期末余额	期初余额
库存现金	890,183.94	474,953.95
银行存款	839,778,591.79	756,950,723.79
其他货币资金	7,182,048.88	939,620.75
合计	847,850,824.61	758,365,298.49

其他说明：

2、交易性金融资产

单位：元

项目	期末余额	期初余额
以公允价值计量且其变动计入当期损益的金融资产	1,218,561,036.36	1,253,826,886.43
其中：		
委托理财	1,217,558,813.23	1,248,951,636.43
业绩补偿	1,002,223.13	4,875,250.00
其中：		
合计	1,218,561,036.36	1,253,826,886.43

其他说明：

3、衍生金融资产

单位：元

项目	期末余额	期初余额
----	------	------

其他说明：

4、应收票据

(1) 应收票据分类列示

单位：元

项目	期末余额	期初余额
银行承兑票据	340,071.00	
合计	340,071.00	

(2) 按坏账计提方法分类披露

单位：元

类别	期末余额					期初余额				
	账面余额		坏账准备		账面价值	账面余额		坏账准备		账面价值
	金额	比例	金额	计提比例		金额	比例	金额	计提比例	
其中：										
按组合计提坏账准备的应收票据	340,071.00	100.00%			340,071.00					
其中：										
组合 2	340,071.00	100.00%			340,071.00					
合计	340,071.00	100.00%			340,071.00					

如是按照预期信用损失一般模型计提应收票据坏账准备：

适用 不适用

(3) 本期计提、收回或转回的坏账准备情况

本期计提坏账准备情况：

单位：元

类别	期初余额	本期变动金额				期末余额
		计提	收回或转回	核销	其他	

其中本期坏账准备收回或转回金额重要的：

适用 不适用

(4) 期末公司已质押的应收票据

单位：元

项目	期末已质押金额
----	---------

(5) 期末公司已背书或贴现且在资产负债表日尚未到期的应收票据

单位：元

项目	期末终止确认金额	期末未终止确认金额
----	----------	-----------

(6) 本期实际核销的应收票据情况

单位：元

项目	核销金额
----	------

其中重要的应收票据核销情况：

单位：元

单位名称	应收票据性质	核销金额	核销原因	履行的核销程序	款项是否由关联交易产生
------	--------	------	------	---------	-------------

应收票据核销说明：

5、应收账款

(1) 按账龄披露

单位：元

账龄	期末账面余额	期初账面余额
1 年以内（含 1 年）	224,063,741.73	251,721,188.19
1 至 2 年	49,567,344.01	23,711,813.74
2 至 3 年	7,663,337.01	7,856,048.34
3 年以上	23,870,674.47	18,669,944.69
3 至 4 年	5,523,941.46	3,038,309.87
4 至 5 年	2,862,777.43	4,440,917.49
5 年以上	15,483,955.58	11,190,717.33
合计	305,165,097.22	301,958,994.96

(2) 按坏账计提方法分类披露

单位：元

类别	期末余额					期初余额				
	账面余额		坏账准备		账面价值	账面余额		坏账准备		账面价值
	金额	比例	金额	计提比例		金额	比例	金额	计提比例	
按单项计提坏账准备	1,108,437.80	0.36%	1,108,437.80	100.00%	0.00	890,046.80	0.29%	890,046.80	100.00%	0.00

的应收账款										
其中：										
按组合计提坏账准备的应收账款	304,056,659.42	99.64%	38,338,104.61	12.61%	265,718,554.81	301,068,948.16	99.71%	33,449,763.31	11.11%	267,619,184.85
其中：										
组合 2	304,056,659.42	99.64%	38,338,104.61	12.61%	265,718,554.81	301,068,948.16	99.71%	33,449,763.31	11.11%	267,619,184.85
合计	305,165,097.22	100.00%	39,446,542.41	12.93%	265,718,554.81	301,958,994.96	100.00%	34,339,810.11	11.37%	267,619,184.85

按单项计提坏账准备：1,108,437.80 元

单位：元

名称	期初余额		期末余额			
	账面余额	坏账准备	账面余额	坏账准备	计提比例	计提理由
公司 1	802,650.00	802,650.00	826,486.50	826,486.50	100.00%	预计无法收回
公司 2	82,636.80	82,636.80	82,636.80	82,636.80	100.00%	预计无法收回
公司 3	4,760.00	4,760.00				预计无法收回
公司 6			199,314.50	199,314.50	100.00%	预计无法收回
合计	890,046.80	890,046.80	1,108,437.80	1,108,437.80		

按组合计提坏账准备：38,338,104.61 元

单位：元

名称	期末余额		
	账面余额	坏账准备	计提比例
1 年以内	230,680,164.37	11,534,008.24	5.00%
1-2 年	42,506,566.07	4,250,656.58	10.00%
2-3 年	7,207,061.69	2,162,118.51	30.00%
3-4 年	5,398,771.08	2,699,385.55	50.00%
4-5 年	2,860,802.43	2,288,641.95	80.00%
5 年以上	15,403,293.78	15,403,293.78	100.00%
合计	304,056,659.42	38,338,104.61	

确定该组合依据的说明：

如是按照预期信用损失一般模型计提应收账款坏账准备：

适用 不适用

(3) 本期计提、收回或转回的坏账准备情况

本期计提坏账准备情况：

单位：元

类别	期初余额	本期变动金额				期末余额
		计提	收回或转回	核销	其他	
坏账准备	34,339,810.11	10,054,068.50		2,842,917.61	-2,104,418.59	39,446,542.41
合计	34,339,810.11	10,054,068.50		2,842,917.61	-2,104,418.59	39,446,542.41

其中本期坏账准备收回或转回金额重要的：

单位：元

单位名称	收回或转回金额	转回原因	收回方式	确定原坏账准备计提比例的依据及其合理性

(4) 本期实际核销的应收账款情况

单位：元

项目	核销金额
实际核销的应收账款	2,842,917.61

其中重要的应收账款核销情况：

单位：元

单位名称	应收账款性质	核销金额	核销原因	履行的核销程序	款项是否由关联交易产生

应收账款核销说明：

(5) 按欠款方归集的期末余额前五名的应收账款和合同资产情况

单位：元

单位名称	应收账款期末余额	合同资产期末余额	应收账款和合同资产期末余额	占应收账款和合同资产期末余额合计数的比例	应收账款坏账准备和合同资产减值准备期末余额
客户一	9,266,148.22		9,266,148.22	3.04%	463,307.41
客户二	6,544,722.26		6,544,722.26	2.14%	327,236.11
客户三	6,422,327.30		6,422,327.30	2.10%	6,422,327.30
客户四	4,512,346.34		4,512,346.34	1.48%	325,028.63
客户五	4,188,139.26		4,188,139.26	1.37%	678,748.77
合计	30,933,683.38		30,933,683.38	10.13%	8,216,648.22

6、合同资产

(1) 合同资产情况

单位：元

项目	期末余额			期初余额		
	账面余额	坏账准备	账面价值	账面余额	坏账准备	账面价值
合计	0.00					

(2) 报告期内账面价值发生的重大变动金额和原因

单位：元

项目	变动金额	变动原因

(3) 按坏账计提方法分类披露

单位：元

类别	期末余额					期初余额				
	账面余额		坏账准备		账面价值	账面余额		坏账准备		账面价值
	金额	比例	金额	计提比例		金额	比例	金额	计提比例	
其中：										
其中：										

按预期信用损失一般模型计提坏账准备

适用 不适用

(4) 本期计提、收回或转回的坏账准备情况

单位：元

项目	本期计提	本期收回或转回	本期转销/核销	原因
----	------	---------	---------	----

其中本期坏账准备收回或转回金额重要的：

单位：元

单位名称	收回或转回金额	转回原因	收回方式	确定原坏账准备计提比例的依据及其合理性
------	---------	------	------	---------------------

其他说明：

(5) 本期实际核销的合同资产情况

单位：元

项目	核销金额
----	------

其中重要的合同资产核销情况

单位：元

单位名称	款项性质	核销金额	核销原因	履行的核销程序	款项是否由关联交易产生
------	------	------	------	---------	-------------

合同资产核销说明：

其他说明：

7、应收款项融资

(1) 应收款项融资分类列示

单位：元

项目	期末余额	期初余额
----	------	------

(2) 按坏账计提方法分类披露

单位：元

类别	期末余额					期初余额				
	账面余额		坏账准备		账面价值	账面余额		坏账准备		账面价值
	金额	比例	金额	计提比例		金额	比例	金额	计提比例	
其中：										
其中：										

按预期信用损失一般模型计提坏账准备

单位：元

坏账准备	第一阶段	第二阶段	第三阶段	合计
	未来 12 个月预期信用损失	整个存续期预期信用损失（未发生信用减值）	整个存续期预期信用损失（已发生信用减值）	
2025 年 1 月 1 日余额 在本期				

各阶段划分依据和坏账准备计提比例

对本期发生损失准备变动的应收款项融资账面余额显著变动的情况说明：

(3) 本期计提、收回或转回的坏账准备的情况

单位：元

类别	期初余额	本期变动金额				期末余额
		计提	收回或转回	转销或核销	其他变动	

其中本期坏账准备收回或转回金额重要的：

单位：元

单位名称	收回或转回金额	转回原因	收回方式	确定原坏账准备计提比例的依据及其合理性

其他说明：

(4) 期末公司已质押的应收款项融资

单位：元

项目	期末已质押金额

(5) 期末公司已背书或贴现且在资产负债表日尚未到期的应收款项融资

单位：元

项目	期末终止确认金额	期末未终止确认金额

(6) 本期实际核销的应收款项融资情况

单位：元

项目	核销金额

其中重要的应收款项融资核销情况

单位：元

单位名称	款项性质	核销金额	核销原因	履行的核销程序	款项是否由关联交易产生
------	------	------	------	---------	-------------

核销说明：

(7) 应收款项融资本期增减变动及公允价值变动情况

(8) 其他说明

8、其他应收款

单位：元

项目	期末余额	期初余额
其他应收款	84,740,666.07	61,122,672.84
合计	84,740,666.07	61,122,672.84

(1) 应收利息

1) 应收利息分类

单位：元

项目	期末余额	期初余额
----	------	------

2) 重要逾期利息

单位：元

借款单位	期末余额	逾期时间	逾期原因	是否发生减值及其判断依据
------	------	------	------	--------------

其他说明：

3) 按坏账计提方法分类披露

适用 不适用

4) 本期计提、收回或转回的坏账准备的情况

单位：元

类别	期初余额	本期变动金额				期末余额
		计提	收回或转回	转销或核销	其他变动	

其中本期坏账准备收回或转回金额重要的：

单位：元

单位名称	收回或转回金额	转回原因	收回方式	确定原坏账准备计提比例的依据及其合理性
------	---------	------	------	---------------------

其他说明：

5) 本期实际核销的应收利息情况

单位：元

项目	核销金额
----	------

其中重要的应收利息核销情况

单位：元

单位名称	款项性质	核销金额	核销原因	履行的核销程序	款项是否由关联交易产生
------	------	------	------	---------	-------------

核销说明：

其他说明：

(2) 应收股利

1) 应收股利分类

单位：元

项目(或被投资单位)	期末余额	期初余额
------------	------	------

2) 重要的账龄超过 1 年的应收股利

单位：元

项目(或被投资单位)	期末余额	账龄	未收回的原因	是否发生减值及其判断依据
------------	------	----	--------	--------------

3) 按坏账计提方法分类披露

适用 不适用

4) 本期计提、收回或转回的坏账准备的情况

单位：元

类别	期初余额	本期变动金额				期末余额
		计提	收回或转回	转销或核销	其他变动	

其中本期坏账准备收回或转回金额重要的：

单位：元

单位名称	收回或转回金额	转回原因	收回方式	确定原坏账准备计提比例的依据及其合理性
------	---------	------	------	---------------------

其他说明：

5) 本期实际核销的应收股利情况

单位：元

项目	核销金额
----	------

其中重要的应收股利核销情况

单位：元

单位名称	款项性质	核销金额	核销原因	履行的核销程序	款项是否由关联交易产生
------	------	------	------	---------	-------------

核销说明：

其他说明：

(3) 其他应收款

1) 其他应收款按款项性质分类情况

单位：元

款项性质	期末账面余额	期初账面余额
押金保证金	30,176,604.64	34,330,216.49
往来款及其他	67,991,862.10	36,574,362.74
备用金	562,986.43	315,540.44
股权转让款	35,529,808.31	9,557,714.67
合计	134,261,261.48	80,777,834.34

2) 按账龄披露

单位：元

账龄	期末账面余额	期初账面余额
1 年以内（含 1 年）	60,449,522.15	40,316,489.64
1 至 2 年	20,678,829.92	11,313,163.25
2 至 3 年	6,740,254.54	22,109,969.22
3 年以上	46,392,654.87	7,038,212.23
3 至 4 年	16,043,270.64	2,386,129.83
4 至 5 年	2,191,012.52	1,621,875.78
5 年以上	28,158,371.71	3,030,206.62
合计	134,261,261.48	80,777,834.34

3) 按坏账计提方法分类披露

适用 不适用

单位：元

类别	期末余额					期初余额				
	账面余额		坏账准备		账面价值	账面余额		坏账准备		账面价值
	金额	比例	金额	计提比例		金额	比例	金额	计提比例	
按单项计提坏账准备	33,418,099.51	24.89%	33,418,099.51	100.00%	0.00	5,672,242.14	7.02%	5,672,242.14	100.00%	0.00
其中：										
按组合计提坏账准备	100,843,161.97	75.11%	16,102,495.90	15.97%	84,740,666.07	75,105,592.20	92.98%	13,982,919.36	18.62%	61,122,672.84
其中：										
组合 2	100,843	75.11%	16,102,	15.97%	84,740,	75,105,	92.98%	13,982,	18.62%	61,122,

	, 161.97		495.90		666.07	592.20		919.36		672.84
合计	134,261,261.48	100.00%	49,520,595.41	36.88%	84,740,666.07	80,777,834.34	100.00%	19,655,161.50	24.33%	61,122,672.84

按单项计提坏账准备：33,418,099.51 元

单位：元

名称	期初余额		期末余额			
	账面余额	坏账准备	账面余额	坏账准备	计提比例	计提理由
单位 1	200,000.00	200,000.00	200,000.00	200,000.00	100.00%	预计无法收回
单位 2			28,667,577.95	28,667,577.95	100.00%	预计无法收回
单位 3	5,472,242.14	5,472,242.14	4,550,521.56	4,550,521.56	100.00%	预计无法收回
合计	5,672,242.14	5,672,242.14	33,418,099.51	33,418,099.51		

按组合计提坏账准备：16,102,495.90 元

单位：元

名称	期末余额		
	账面余额	坏账准备	计提比例
1 年以内	60,449,522.15	3,022,476.10	5.00%
1-2 年	18,549,148.18	1,854,914.82	10.00%
2-3 年	5,298,341.93	1,589,502.58	30.00%
3-4 年	12,944,689.09	6,472,344.28	50.00%
4-5 年	2,191,012.52	1,752,810.02	80.00%
5 年以上	1,410,448.10	1,410,448.10	100.00%
合计	100,843,161.97	16,102,495.90	

确定该组合依据的说明：

按预期信用损失一般模型计提坏账准备：

单位：元

坏账准备	第一阶段	第二阶段	第三阶段	合计
	未来 12 个月预期信用损失	整个存续期预期信用损失(未发生信用减值)	整个存续期预期信用损失(已发生信用减值)	
2025 年 1 月 1 日余额	13,982,919.36		5,672,242.14	19,655,161.50
2025 年 1 月 1 日余额在本期				
本期计提	2,772,156.80		27,745,857.37	30,518,014.17
本期核销	1,886,118.60			1,886,118.60
其他变动	1,233,538.34			1,233,538.34
2025 年 12 月 31 日余额	16,102,495.90		33,418,099.51	49,520,595.41

各阶段划分依据和坏账准备计提比例

损失准备本期变动金额重大的账面余额变动情况

适用 不适用

4) 本期计提、收回或转回的坏账准备情况

本期计提坏账准备情况：

单位：元

类别	期初余额	本期变动金额	期末余额
----	------	--------	------

		计提	收回或转回	转销或核销	其他	
坏账准备	19,655,161.50	30,518,014.17		1,886,118.60	1,233,538.34	49,520,595.41
合计	19,655,161.50	30,518,014.17		1,886,118.60	1,233,538.34	49,520,595.41

其中本期坏账准备转回或收回金额重要的：

单位：元

单位名称	收回或转回金额	转回原因	收回方式	确定原坏账准备计提比例的依据及其合理性

5) 本期实际核销的其他应收款情况

单位：元

项目	核销金额
实际核销的其他应收款	1,886,118.60

其中重要的其他应收款核销情况：

单位：元

单位名称	其他应收款性质	核销金额	核销原因	履行的核销程序	款项是否由关联交易产生

其他应收款核销说明：

6) 按欠款方归集的期末余额前五名的其他应收款情况

单位：元

单位名称	款项的性质	期末余额	账龄	占其他应收款期末余额合计数的比例	坏账准备期末余额
宣城康视眼科医院有限公司	往来款及其他	28,667,577.95	1年以上	21.35%	28,667,577.95
黄俊海	股权转让款	12,573,109.54	1年以内	9.36%	628,655.48
砀山博爱医院有限公司	押金保证金	8,000,000.00	1至2年	5.96%	800,000.00
清远市爱眸诊所有限公司	股权转让款	7,591,800.00	1年以内	5.65%	379,590.00
蚌埠康视眼科医院有限公司	往来款及其他	7,062,361.73	4年以内	5.26%	3,187,573.10
合计		63,894,849.22		47.59%	33,663,396.53

7) 因资金集中管理而列报于其他应收款

本报告期其他应收款期末余额 84,740,666.07 元，较上年末增长 38.64%，主要系应收股权转让款增加所致。

9、预付款项

(1) 预付款项按账龄列示

单位：元

账龄	期末余额		期初余额	
	金额	比例	金额	比例
1 年以内	50,408,066.45	86.96%	46,459,681.67	88.38%
1 至 2 年	3,523,853.86	6.08%	3,929,813.67	7.47%
2 至 3 年	2,244,316.73	3.87%	414,917.41	0.79%
3 年以上	1,790,302.26	3.09%	1,766,273.48	3.36%
合计	57,966,539.30		52,570,686.23	

账龄超过 1 年且金额重要的预付款项未及时结算原因的说明：

(2) 按预付对象归集的期末余额前五名的预付款情况

单位名称	2025 年 12 月 31 日余额	占预付款项期末余额合计数的比例(%)
供应商一	4,890,526.92	8.44
供应商二	3,737,735.85	6.45
供应商三	3,388,813.56	5.85
供应商四	3,323,728.38	5.73
供应商五	2,344,954.97	4.05
合计	17,685,759.68	30.52

其他说明：

10、存货

公司是否需要遵守房地产行业的披露要求

否

(1) 存货分类

单位：元

项目	期末余额			期初余额		
	账面余额	存货跌价准备或合同履约成本减值准备	账面价值	账面余额	存货跌价准备或合同履约成本减值准备	账面价值
原材料	34,431,136.69	3,403,243.78	31,027,892.91	33,966,153.86		33,966,153.86
在产品	1,566,627.41		1,566,627.41			
库存商品	110,744,285.52	6,155,551.67	104,588,733.85	101,330,382.93	5,615,834.73	95,714,548.20
周转材料	34,924,816.67		34,924,816.67	26,236,358.05		26,236,358.05

发出商品				2,137,107.17		2,137,107.17
合计	181,666,866.29	9,558,795.45	172,108,070.84	163,670,002.01	5,615,834.73	158,054,167.28

(2) 确认为存货的数据资源

单位：元

项目	外购的数据资源存货	自行加工的数据资源存货	其他方式取得的数据资源存货	合计
----	-----------	-------------	---------------	----

(3) 存货跌价准备和合同履约成本减值准备

单位：元

项目	期初余额	本期增加金额		本期减少金额		期末余额
		计提	其他	转回或转销	其他	
原材料		3,403,243.78				3,403,243.78
库存商品	5,615,834.73	1,809,842.28		1,076,219.22	193,906.12	6,155,551.67
合计	5,615,834.73	5,213,086.06		1,076,219.22	193,906.12	9,558,795.45

按组合计提存货跌价准备

单位：元

组合名称	期末			期初		
	期末余额	跌价准备	跌价准备计提比例	期初余额	跌价准备	跌价准备计提比例

按组合计提存货跌价准备的计提标准

(4) 存货期末余额含有借款费用资本化金额的说明

(5) 合同履约成本本期摊销金额的说明

11、持有待售资产

单位：元

项目	期末账面余额	减值准备	期末账面价值	公允价值	预计处置费用	预计处置时间
全飞秒激光治疗仪	2,914,797.92		2,914,797.92	2,920,000.00		2026年05月31日
合计	2,914,797.92		2,914,797.92	2,920,000.00		

其他说明：

本报告期持有待售资产期末余额 2,914,797.92 元，主要系本期新增并表子公司开展全飞秒激光治疗仪业务所致。

12、一年内到期的非流动资产

(1) 一年内到期的债权投资

适用 不适用

(2) 一年内到期的其他债权投资

适用 不适用

13、其他流动资产

单位：元

项目	期末余额	期初余额
金融机构理财产品	1,132,051,401.43	1,221,174,445.45
预交税费	1,704,435.86	1,439,090.77
待抵扣进项税额	12,076,538.31	12,469,761.23
合计	1,145,832,375.60	1,235,083,297.45

其他说明：

14、债权投资

- (1) 债权投资的情况
- (2) 期末重要的债权投资
- (3) 减值准备计提情况
- (4) 本期实际核销的债权投资情况

债权投资核销说明：

损失准备本期变动金额重大的账面余额变动情况

适用 不适用

其他说明：

15、其他债权投资

- (1) 其他债权投资的情况
- (2) 期末重要的其他债权投资
- (3) 减值准备计提情况
- (4) 本期实际核销的其他债权投资情况

损失准备本期变动金额重大的账面余额变动情况

适用 不适用

其他说明：

16、其他权益工具投资

单位：元

项目名称	期末余额	期初余额	本期计入其他综合	本期计入其他综合	本期末累计计入其	本期末累计计入其	本期确认的股利收	指定为以公允价值

			收益的利得	收益的损失	他综合收益的利得	他综合收益的损失	入	计量且其变动计入其他综合收益的原因
广州卫视博生物科技有限公司	2,153,780.91	3,760,266.51		1,606,485.60		5,375,019.09		
深圳市康康网络技术有限公司						12,000,000.00		
马鞍山明眸善睐企业管理合伙企业（普通合伙）	500,000.00	200,000.00						
科大硅谷服务平台（安徽）有限公司	597,983.38	3,233,300.36		2,635,316.98		6,902,016.62		
北京宁联智慧国际眼科医院有限公司		750,000.00		750,000.00		750,000.00		
安徽紫薇帝星数字科技有限公司		121,709.45		121,709.45		10,000,000.00		
南京恒道医药科技股份有限公司	11,287,613.25	13,823,842.40		2,536,229.15		8,712,364.75	668,895.60	
芜湖优视诊所有限公司	54,033.79	100,000.00		45,966.21		45,966.21		
桔子视光科技（南京）有限公司	1,500,000.00	1,500,000.00						
宿迁市尚悦启程医院管理有限公司		16,500,000.00					855,301.93	
南京博视医疗科技有限公司	30,000,000.00	30,000,000.00						
珠海广目锐视医疗科技有限公司	401,447.62			2,179,752.38		2,179,752.38		
北京欧普优视优佳科技有限公司	222,669.94			3,873,030.06		3,873,030.06		

深圳市定视生物医疗科技有限公司	4,000,000.00							
宣城康视眼科医院有限公司				2,084,967.40		2,084,967.40		
合计	50,717,528.89	69,989,118.72		15,833,457.23		51,923,116.51	1,524,197.53	

本期存在终止确认

单位：元

项目名称	转入留存收益的累计利得	转入留存收益的累计损失	终止确认的原因
宿迁市尚悦启程医院管理有限公司	0.00	0.00	增持股权转为长期股权投资核算

分项披露本期非交易性权益工具投资

单位：元

项目名称	确认的股利收入	累计利得	累计损失	其他综合收益转入留存收益的金额	指定为以公允价值计量且其变动计入其他综合收益的原因	其他综合收益转入留存收益的原因

其他说明：

17、长期应收款

(1) 长期应收款情况

单位：元

项目	期末余额			期初余额			折现率区间
	账面余额	坏账准备	账面价值	账面余额	坏账准备	账面价值	

(2) 按坏账计提方法分类披露

单位：元

类别	期末余额					期初余额				
	账面余额		坏账准备		账面价值	账面余额		坏账准备		账面价值
	金额	比例	金额	计提比例		金额	比例	金额	计提比例	
其中：										
其中：										

按预期信用损失一般模型计提坏账准备

单位：元

坏账准备	第一阶段	第二阶段	第三阶段	合计
	未来 12 个月预期信用损失	整个存续期预期信用损失(未发生信用减值)	整个存续期预期信用损失(已发生信用减值)	
2025 年 1 月 1 日余额				

在本期				
-----	--	--	--	--

各阶段划分依据和坏账准备计提比例

(3) 本期计提、收回或转回的坏账准备的情况

单位：元

类别	期初余额	本期变动金额				期末余额
		计提	收回或转回	转销或核销	其他	

其中本期坏账准备转回或收回金额重要的：

单位：元

单位名称	收回或转回金额	转回原因	收回方式	确定原坏账准备计提比例的依据及其合理性
------	---------	------	------	---------------------

其他说明：

(4) 本期实际核销的长期应收款情况

单位：元

项目	核销金额
----	------

其中重要的长期应收款核销情况：

单位：元

单位名称	款项性质	核销金额	核销原因	履行的核销程序	款项是否由关联交易产生
------	------	------	------	---------	-------------

长期应收款核销说明：

18、长期股权投资

单位：元

被投资单位	期初余额 (账面价值)	减值准备 期初余额	本期增减变动							期末余额 (账面价值)	减值准备 期末余额	
			追加投资	减少投资	权益法下确认的投资损益	其他综合收益调整	其他权益变动	宣告发放现金股利或利润	计提减值准备			其他
一、合营企业												
二、联营企业												
北京欧普康视健康管理 有限公司	1,507,285.51				49,368.40						1,556,653.91	
来安县康视健	863,809.35				65,659.95						929,469.30	

康科 技有 限公 司												
杭州 目乐 医疗 科技 股份 有限 公司	98,86 9,525 .02					6,563 ,893. 67		89,41 2.21			105,5 22,83 0.90	
合肥 科飞 视觉 科技 有限 公司	7,990 ,307. 58			7,990 ,307. 58								
深圳 聪明 目智 能科 技有 限公 司	19,26 2.59	2,432 ,252. 71				- 19,26 2.59						2,432 ,252. 71
广东 视明 科技 发展 有限 公司	849,2 26.48					1,036 ,596. 84					1,885 ,823. 32	
合肥 中合 欧普 医疗 健康 产业 基金 合伙 企业 (有 限合 伙)	90,24 5,518 .94					9,335 ,162. 23					99,58 0,681 .17	
安徽 欧普 智谷 产业 服务 有限 公司			2,000 ,833. 23	655,9 66.77		- 1,344 ,866. 46						
安徽 欧普 创兴 产业 园管 理有 限公 司			1,470 ,000. 00			187,2 14.30					1,657 ,214. 30	

安庆 眼视 光眼 科医 院有 限公 司	4,835 ,198. 40		500,0 00.00		- 1,786 ,422. 46				3,548 ,775. 94		3,548 ,775. 94
武汉 常青 视佳 医眼 科诊 所有 限公 司	150,9 97.17				- 8,927 .01					142,0 70.16	
武汉 南湖 视佳 医眼 科诊 所有 限公 司	453,5 95.92				203,0 55.64		68,93 3.57			587,7 17.99	
黄冈 视佳 医眼 科诊 所有 限公 司											
莆田 市欧 普康 视医 疗科 技有 限公 司	402,0 35.55				11,12 2.29					413,1 57.84	
湛江 欢瞳 欧普 眼视 光诊 所有 限公 司		497,7 80.07									497,7 80.07
西安 粉象 视光 科技 有限 公司			1,597 ,500. 00		- 1,534 ,312. 39					63,18 7.61	
陕西 科视 明医 疗科 技有	246,3 34.51				- 246,3 34.51						

限公司												
西安科视明眼科诊所有限公司			896,500.00		28,537.32					380,245.63	544,791.69	
宁国市眼视光眼科医院有限公司	1,122,344.71		1,380,000.00		-638,085.94						1,864,258.77	
郎溪华益眼科医院有限公司		1,351,771.04										1,351,771.04
南京市梦戴维视光科技有限公司			735,000.00		-157,548.62						577,451.38	
广德康视眼科医院有限公司	2,571,793.60				-372,601.95				2,199,191.65			2,199,191.65
青岛泽嘉眼科医院有限公司		563,063.90										563,063.90
蚌埠康视眼科医院有限公司		6,252,634.41										6,252,634.41
欧普康视（厦门）视光科技有限公司	878,863.86				-63,172.19				293,592.78		522,098.89	293,592.78
合肥丽目	45,956.82				-11,32						34,635.61	

欧普 眼视 光科 技有 限公 司					1.21							
厦 门 欧 普 贝 亮 医 疗 器 械 有 限 公 司	10,553,510.27				-391,309.50			161,022.85			10,001,177.92	
合 肥 悦 目 欧 普 眼 视 光 科 技 有 限 公 司	119,772.81				-39,821.20						79,951.61	
大 邑 亮 视 眼 科 诊 所 有 限 公 司	230,889.66				-75,411.65						155,478.01	
毫 州 欧 佳 科 技 有 限 公 司	746,412.21				255,329.42			117,000.00			884,741.63	
文 昌 欧 普 眼 视 光 诊 所 有 限 责 任 公 司	238,348.92				-144,732.13						93,616.79	
常 州 乐 瞳 眼 视 光 门 诊 有 限 公 司	810,657.63				337,964.02						1,148,621.65	
苏 州 爱 维 视 医 疗 科 技 有 限 公 司	315,525.33				92,482.16						408,007.49	
天 津 欧 普 美 康		5,601,442.17										5,601,442.17

医疗 管理 有限 公司												
上海 鼎雅 药物 化学 科技 有限 公司	10,69 1,945 .24				20,29 2.78		176,8 09.10				10,88 9,047 .12	
霍邱 康视 眼科 医院 有限 公司	7,409 ,011. 22				- 847,2 41.40				2,327 ,426. 44		4,234 ,343. 38	2,327 ,426. 44
上海 瑞影 医疗 科技 有限 公司		3,350 ,323. 31	2,625 ,000. 00		- 636,0 60.65						1,988 ,939. 35	3,350 ,323. 31
宿州 量彩 纳米 科技 有限 公司	7,951 ,525. 90				- 544,3 60.41				7,407 ,165. 49			7,407 ,165. 49
安徽 善泓 创业 投资 合伙 企业 (有 限合 伙)	63,75 5,378 .34				- 197,0 85.21						63,55 8,293 .13	
湖北 瑞思 普医 药合 伙企 业 (有 限合 伙)	5,002 ,679. 38				- 1,191 ,442. 56						3,811 ,236. 82	
合肥 中安 庐阳 创业 投资 二期 基金 合伙 企业 (有 限合 伙)	11,63 4,881 .45				- 1,178 .84						11,63 3,702 .61	

限合 伙)												
桐城 市爱 普眼 科医 院有 限公 司	12,53 7,247 .68				- 65,27 3.95						12,47 1,973 .73	
江苏 汇鼎 光学 眼镜 有限 公司	93,63 7,880 .51				1,050 ,804. 60						94,68 8,685 .11	
利辛 县康 视眼 科医 院有 限公 司	7,737 ,528. 82				- 730,9 07.15				2,318 ,272. 50		4,688 ,349. 17	2,318 ,272. 50
合肥 英飞 欧普 健康 科技 创业 投资 合伙 企业 (有 限合 伙)	3,607 ,719. 20			3,305 ,892. 64	291,5 55.19			593,3 81.75				
杭州 康视 医院 管理 服务 有限 公司	681,2 24.86				- 230,3 76.92						450,8 47.94	
河南 欧普 宝视 达眼 健康 科技 有限 公司	1,759 ,152. 39				- 84,14 8.40						1,675 ,003. 99	
四川 渥迪 医疗 管理 有限 公司	6,298 ,852. 84			1,400 ,000. 00	772,0 55.31						5,670 ,908. 15	
芜湖 康视	138,4 99.61				- 88,02						50,47 4.69	

眼科医院有限公司					4.92							
成都小青草眼科医院有限公司		1,161,825.57										1,161,825.57
芜湖梦视佳眼科诊所有限公司	454,856.43			160,275.49	-294,580.94							
北京和润欧普医疗科技有限公司	709,274.96		416,500.00	55,542.87	-1,070,232.09							
小计	458,074.83 1.67	21,211,093.18	11,621,333.23	13,567,985.35	7,486,050.87		266,221.31	940,338.17	18,094,424.80	380,245.63	444,465,443.13	39,305,517.98
合计	458,074.83 1.67	21,211,093.18	11,621,333.23	13,567,985.35	7,486,050.87		266,221.31	940,338.17	18,094,424.80	380,245.63	444,465,443.13	39,305,517.98

可收回金额按公允价值减去处置费用后的净额确定

适用 不适用

单位：元

项目	账面价值	可收回金额	减值金额	公允价值和处置费用的确定方式	关键参数	关键参数的确定依据
广德康视眼科医院有限公司	2,199,191.65		2,199,191.65	收益法	不适用	预计无可收回金额
宿州量彩纳米科技有限公司	7,407,165.49		7,407,165.49	收益法	不适用	预计无可收回金额
合计	9,606,357.14		9,606,357.14			

可收回金额按预计未来现金流量的现值确定

适用 不适用

单位：元

项目	账面价值	可收回金额	减值金额	预测期的年限	预测期的关键参数	稳定期的关键参数	稳定期的关键参数的确定依据
安庆眼视光眼科医院有限公司	3,548,775.94	-2,117,918.45	3,548,775.94	2026年-2030年	收入增长率： 21.64%-60.24% 税前折现率： 11.97%	永续增长率： 0% 税前折现率： 11.97%	稳定期收入增长率为 0%，税前折现率与预测期最后一年一致

欧普康视 (厦门) 视 光科技有限 公司	815,691.67	522,098.89	293,592.78	2026 年- 2030 年	收入增长 率: - 9.59%- 11.29%税前 折现率: 15.16%	永续增长 率: 0%税前 折现率: 15.16%	稳定期收入 增长率为 0%, 税前折 现率与预测 期最后一年 一致
霍邱康视眼 科医院有限 公司	6,561,769. 82	4,234,343. 38	2,327,426. 44	2026 年- 2030 年	收入增长 率: 13.79%- 88.83%税前 折现率: 15.16%	永续增长 率: 0%税前 折现率: 15.16%	稳定期收入 增长率为 0%, 税前折 现率与预测 期最后一年 一致
利辛县康视 眼科医院有 限公司	7,006,621. 67	4,688,349. 17	2,318,272. 50	2026 年- 2030 年	收入增长 率: 31.26%- 33.68%税前 折现率: 15.16%	永续增长 率: 0%税前 折现率: 15.16%	稳定期收入 增长率为 0%, 税前折 现率与预测 期最后一年 一致
合计	17,932,859 .10	7,326,872. 99	8,488,067. 66				

前述信息与以前年度减值测试采用的信息或外部信息明显不一致的差异原因

公司以前年度减值测试采用信息与当年实际情况明显不一致的差异原因

其他说明:

19、其他非流动金融资产

单位: 元

项目	期末余额	期初余额
----	------	------

其他说明:

20、投资性房地产

(1) 采用成本计量模式的投资性房地产

适用 不适用

单位: 元

项目	房屋、建筑物	土地使用权	在建工程	合计
一、账面原值				
1. 期初余额				
2. 本期增加金额	123,617,018.30			123,617,018.30
(1) 外购				
(2) 存货\固定资产\在建工程转入	123,617,018.30			123,617,018.30
(3) 企业合并增加				
3. 本期减少金额				
(1) 处置				

出	(2) 其他转			
4. 期末余额		123,617,018.30		123,617,018.30
二、累计折旧和累计摊销				
1. 期初余额				
2. 本期增加金额		10,718,638.05		10,718,638.05
出	(1) 计提或	1,226,104.76		1,226,104.76
	(2) 固定资产转入	9,492,533.29		9,492,533.29
3. 本期减少金额				
	(1) 处置			
	(2) 其他转			
4. 期末余额		10,718,638.05		10,718,638.05
三、减值准备				
1. 期初余额				
2. 本期增加金额				
	(1) 计提			
3. 本期减少金额				
	(1) 处置			
	(2) 其他转			
4. 期末余额				
四、账面价值				
1. 期末账面价值		112,898,380.25		112,898,380.25
2. 期初账面价值				

可收回金额按公允价值减去处置费用后的净额确定

适用 不适用

可收回金额按预计未来现金流量的现值确定

适用 不适用

前述信息与以前年度减值测试采用的信息或外部信息明显不一致的差异原因

公司以前年度减值测试采用信息与当年实际情况明显不一致的差异原因

其他说明：

本报告期投资性房地产期末余额 112,898,380.25 元，主要系本期房屋租赁增加所致。

(2) 采用公允价值计量模式的投资性房地产

适用 不适用

(3) 转换为投资性房地产并采用公允价值计量

单位：元

项目	转换前核算科目	金额	转换理由	审批程序	对损益的影响	对其他综合收益的影响
----	---------	----	------	------	--------	------------

(4) 未办妥产权证书的投资性房地产情况

单位：元

项目	账面价值	未办妥产权证书原因
----	------	-----------

其他说明：

21、固定资产

单位：元

项目	期末余额	期初余额
固定资产	448,807,153.73	329,735,651.94
合计	448,807,153.73	329,735,651.94

(1) 固定资产情况

单位：元

项目	房屋及建筑物	机器设备	运输设备	电子设备及其他	合计
一、账面原值：					
1. 期初余额	152,248,542.30	243,198,617.49	11,460,421.78	118,960,227.47	525,867,809.04
2. 本期增加金额	220,012,718.47	47,092,155.42	1,017,342.46	67,830,768.11	335,952,984.46
(1) 购置		10,600,435.77	760,942.46	18,060,359.54	29,421,737.77
(2) 在建工程转入	220,012,718.47	26,966,549.81		132,096.18	247,111,364.46
(3) 企业合并增加		9,462,011.84	256,400.00	48,949,689.05	58,668,100.89
(4) 其他		63,158.00		688,623.34	751,781.34
3. 本期减少金额	123,617,018.30	9,629,328.45	986,661.59	14,972,126.18	149,205,134.52
(1) 处置或报废		2,348,773.64	506,800.00	9,427,242.40	12,282,816.04
(2) 处置子公司		6,774,484.83	479,861.59	5,211,107.91	12,465,454.33
(3) 转入投资性房地产	123,617,018.30				123,617,018.30
(4) 其他		506,069.98		333,775.87	839,845.85
4. 期末余额	248,644,242.47	280,661,444.46	11,491,102.65	171,818,869.40	712,615,658.98
二、累计折旧					
1. 期初余额	28,469,622.93	93,335,718.72	4,835,577.11	69,491,238.34	196,132,157.10
2. 本期增加金额	12,995,109.28	26,860,016.38	1,319,891.23	50,417,677.58	91,592,694.47

(1) 计提	12,995,109.28	21,059,281.84	1,075,183.51	20,192,486.64	55,322,061.27
(2) 企业合并增加		5,800,734.54	244,707.72	30,153,280.28	36,198,722.54
(3) 其他				71,910.66	71,910.66
3. 本期减少金额	9,492,533.29	5,363,460.31	776,068.77	8,284,283.95	23,916,346.32
(1) 处置或报废		1,579,676.82	351,678.99	5,619,209.13	7,550,564.94
(2) 处置子公司		3,690,014.25	424,389.78	2,663,013.28	6,777,417.31
(3) 转入投资性房地产	9,492,533.29				9,492,533.29
(4) 其他		93,769.24		2,061.54	95,830.78
4. 期末余额	31,972,198.92	114,832,274.79	5,379,399.57	111,624,631.97	263,808,505.25
三、减值准备					
1. 期初余额					
2. 本期增加金额					
(1) 计提					
3. 本期减少金额					
(1) 处置或报废					
4. 期末余额					
四、账面价值					
1. 期末账面价值	216,672,043.55	165,829,169.67	6,111,703.08	60,194,237.43	448,807,153.73
2. 期初账面价值	123,778,919.37	149,862,898.77	6,624,844.67	49,468,989.13	329,735,651.94

(2) 暂时闲置的固定资产情况

单位：元

项目	账面原值	累计折旧	减值准备	账面价值	备注
----	------	------	------	------	----

(3) 通过经营租赁租出的固定资产

单位：元

项目	期末账面价值
房屋及建筑物	37,425,604.53
合计	37,425,604.53

(4) 未办妥产权证书的固定资产情况

单位：元

项目	账面价值	未办妥产权证书的原因
----	------	------------

其他说明：

本报告期固定资产期末余额 448,807,153.73 元，较上年末增长 36.11%，主要系本期接触镜和配套产品产业化建设工程转“固定资产”所致。

(5) 固定资产的减值测试情况

适用 不适用

(6) 固定资产清理

单位：元

项目	期末余额	期初余额
----	------	------

其他说明：

22、在建工程

单位：元

项目	期末余额	期初余额
在建工程	2,107,179.31	187,933,815.33
合计	2,107,179.31	187,933,815.33

(1) 在建工程情况

单位：元

项目	期末余额			期初余额		
	账面余额	减值准备	账面价值	账面余额	减值准备	账面价值
接触镜和配套产品产业化项目				160,409,529.38		160,409,529.38
待安装设备	2,073,392.90		2,073,392.90	24,453,230.80		24,453,230.80
厂区道路及雨污水管网工程				3,071,055.15		3,071,055.15
模压净化车间工程项目	33,786.41		33,786.41			
合计	2,107,179.31		2,107,179.31	187,933,815.33		187,933,815.33

(2) 重要在建工程项目本期变动情况

单位：元

项目名称	预算数	期初余额	本期增加金额	本期转入固定资产金额	本期其他减少金额	期末余额	工程累计投入占预算比例	工程进度	利息资本化累计金额	其中：本期利息资本化金额	本期利息资本化率	资金来源
接触	193,	160,		160,		0.00	99.6	100%				募集资金

镜和配套产品产业化项目	426,800.00	409,529.38		409,529.38			8%				
合计	193,426,800.00	160,409,529.38		160,409,529.38		0.00					

(3) 本期计提在建工程减值准备情况

单位：元

项目	期初余额	本期增加	本期减少	期末余额	计提原因
----	------	------	------	------	------

其他说明：

(4) 在建工程的减值测试情况

适用 不适用

(5) 工程物资

单位：元

项目	期末余额			期初余额		
	账面余额	减值准备	账面价值	账面余额	减值准备	账面价值

其他说明：

本报告期在建工程期末余额 2,107,179.31 元，较上年末下降 98.88%，主要系本期接触镜和配套产品产业化建设工程转“固定资产”所致。

23、生产性生物资产

(1) 采用成本计量模式的生产性生物资产

适用 不适用

(2) 采用成本计量模式的生产性生物资产的减值测试情况

适用 不适用

(3) 采用公允价值计量模式的生产性生物资产

适用 不适用

24、油气资产

适用 不适用

25、使用权资产

(1) 使用权资产情况

单位：元

项目	房屋、建筑物	机器设备	合计
一、账面原值			
1. 期初余额	457,985,767.57	168,261.70	458,154,029.27
2. 本期增加金额	133,228,613.50	4,601,769.91	137,830,383.41
(1) 租赁	84,474,741.76		84,474,741.76
(2) 企业合并增加	52,948,796.90	4,601,769.91	57,550,566.81
(3) 重估调整	-4,194,925.16		-4,194,925.16
3. 本期减少金额	129,524,278.18		129,524,278.18
(1) 处置	93,496,479.98		93,496,479.98
(2) 处置子公司	18,279,045.26		18,279,045.26
(3) 其他转出	17,748,752.94		17,748,752.94
4. 期末余额	461,690,102.89	4,770,031.61	466,460,134.50
二、累计折旧			
1. 期初余额	176,096,923.26	56,087.28	176,153,010.54
2. 本期增加金额	114,647,758.56	1,091,485.44	115,739,244.00
(1) 计提	101,968,001.45	209,479.60	102,177,481.05
(2) 企业合并增加	16,345,453.51	882,005.84	17,227,459.35
(3) 重估调整	-3,665,696.40		-3,665,696.40
3. 本期减少金额	78,326,545.16		78,326,545.16
(1) 处置	60,687,124.09		60,687,124.09
(2) 处置子公司	6,497,543.98		6,497,543.98
(3) 其他转出	11,141,877.09		11,141,877.09
4. 期末余额	212,418,136.66	1,147,572.72	213,565,709.38
三、减值准备			
1. 期初余额			
2. 本期增加金额			
(1) 计提			
3. 本期减少金额			
(1) 处置			
4. 期末余额			
四、账面价值			
1. 期末账面价值	249,271,966.23	3,622,458.89	252,894,425.12
2. 期初账面价值	281,888,844.31	112,174.42	282,001,018.73

(2) 使用权资产的减值测试情况

适用 不适用

其他说明：

26、无形资产

(1) 无形资产情况

单位：元

项目	土地使用权	专利权	非专利技术	软件系统	合计
一、账面原值					
1. 期初余额	20,291,625.27		3,006,700.00	5,119,388.92	28,417,714.19
2. 本期增加金额				1,245,783.85	1,245,783.85
(1) 购置				421,015.33	421,015.33
(2) 内部研发					
(3) 企业合并增加				824,768.52	824,768.52
3. 本期减少金额				2,473,640.11	2,473,640.11
(1) 处置					
(2) 企业处置减少				2,473,640.11	2,473,640.11
4. 期末余额	20,291,625.27		3,006,700.00	3,891,532.66	27,189,857.93
二、累计摊销					
1. 期初余额	2,927,492.78		2,362,407.08	2,827,829.98	8,117,729.84
2. 本期增加金额	434,622.84		644,292.92	1,172,524.69	2,251,440.45
(1) 计提	434,622.84		644,292.92	772,097.49	1,851,013.25
(2) 企业合并增加				400,427.20	400,427.20
3. 本期减少金额				1,416,973.52	1,416,973.52
(1) 处置					
(2) 企业处置减少				1,416,973.52	1,416,973.52
4. 期末余额	3,362,115.62		3,006,700.00	2,583,381.15	8,952,196.77
三、减值准备					
1. 期初余额					
2. 本期增加金额					
(1) 计提					
3. 本期减少金额					
(1) 处					

置					
4. 期末余额					
四、账面价值					
1. 期末账面价值	16,929,509.65			1,308,151.51	18,237,661.16
2. 期初账面价值	17,364,132.49		644,292.92	2,291,558.94	20,299,984.35

本期末通过公司内部研发形成的无形资产占无形资产余额的比例 0.00%。

(2) 确认为无形资产的数据资源

适用 不适用

(3) 未办妥产权证书的土地使用权情况

(4) 无形资产的减值测试情况

适用 不适用

27、商誉

(1) 商誉账面原值

单位：元

被投资单位名称或形成商誉的事项	期初余额	本期增加		本期减少		期末余额
		企业合并形成的	其他	处置	注销	
武汉视佳医眼科门诊有限公司	4,795,793.04					4,795,793.04
蚌埠欧普康视光学设备科技有限公司	7,160,648.00					7,160,648.00
福州欧普康视医疗器械有限公司	5,309,551.68					5,309,551.68
陕西奥泰克医疗科技有限公司	2,581,274.20					2,581,274.20
宣城市欧普康视百秀医疗器械有限公司	13,626,828.12					13,626,828.12
宜昌梦戴维视光科技有限责任公司	1,773,013.92					1,773,013.92
深圳欧普视光眼科门诊部	3,233,928.17			3,233,928.17		
仙桃市佳视眼科门诊有限公	4,574,700.18					4,574,700.18

司						
马鞍山梦戴维 医疗科技有限 公司	1,170,646.27					1,170,646.27
宝鸡欧普康视 眼视光科技有 限公司	100,837.82					100,837.82
松滋市视佳医 眼科诊所有限 公司	3,100,800.08					3,100,800.08
宣城市口腔医 院有限公司	6,566,705.68					6,566,705.68
合肥明眸视特 佳视光科技有 限公司	2,911,270.90					2,911,270.90
西安市阎良区 欧普康视眼科 门诊有限公司	2,791,431.14					2,791,431.14
池州康视眼健 康管理有限公 司	2,068,528.99					2,068,528.99
淄博亮睛医疗 器械有限公司	2,967,979.14					2,967,979.14
东营市易视洁 医疗科技有限 公司	2,254,568.05				2,254,568.05	
六安康视医疗 科技有限公司	3,321,508.07					3,321,508.07
泉州欧普康视 光学技术有限 公司	7,387,163.13					7,387,163.13
靖江欧普睛呈 眼健康服务有 限公司	8,994,507.90					8,994,507.90
宣城市梦戴维 医疗器械有限 公司	3,247,860.16					3,247,860.16
昆明视康眼科 诊所有限公司	13,307,006.65					13,307,006.65
九江欧普康视 科技有限公司	2,989,205.93				2,989,205.93	
莱州同明中西 医结合医院有 限公司	12,694,988.81					12,694,988.81
青岛泽嘉生物 技术有限公司	14,325,483.20					14,325,483.20
苏州市康视健 康用眼信息咨 询有限公司	26,369,107.81					26,369,107.81
深圳明眸瑞视 眼科诊所	3,408,387.41					3,408,387.41
安徽医科大学 康视眼科医院 有限公司	766,157.21					766,157.21
芜湖眼视界眼 镜有限公司	4,696,944.70					4,696,944.70
靖江市睛晟眼	2,764,508.43					2,764,508.43

镜有限公司 (靖江康视层面)						
靖江市奇眸眼镜有限公司 (靖江康视层面)	869,149.11					869,149.11
靖江市晴廷眼镜有限公司 (靖江康视层面)	1,112,871.12					1,112,871.12
靖江市格庭眼镜有限公司 (靖江康视层面)	1,509,431.19					1,509,431.19
河北优视界健康科技有限公司	3,204,191.83					3,204,191.83
北海欧普康视科技有限公司	3,924,866.86			3,924,866.86		
达州市尚镜郎眼科诊所有限公司	6,900,884.85					6,900,884.85
景德镇市心悦欣康视医疗器械有限公司	1,753,556.31					1,753,556.31
金华市欧普康视医疗器械有限公司	2,603,596.55					2,603,596.55
西安新城晶视佳眼科诊所有限公司	2,346,670.86					2,346,670.86
宁德市东侨经济开发区梦戴维视光眼镜有限公司	3,442,892.73					3,442,892.73
苏州姑苏区青禾明眸眼科诊所有限公司	22,393,514.02					22,393,514.02
成都道和华韵医疗科技有限公司	7,196,300.20					7,196,300.20
武汉武昌视佳医眼科门诊有限公司	404,864.49					404,864.49
盘锦润视眼科医院有限公司	24,059,551.59					24,059,551.59
苏州梦戴维医疗科技有限公司	3,859,086.27			3,859,086.27		
福州台江瑞视医疗器械有限公司	1,075,000.00					1,075,000.00
邳州市人人护眼眼镜有限公司	100,316.93					100,316.93
云南嘉目医疗	10,863,032.0					10,863,032.0

器械有限公司	4					4
宁德市康视眼科医院有限公司	1,134,481.91					1,134,481.91
泉州惠明欧普眼科诊所有限公司	908,995.74					908,995.74
苏州吴江青禾普视眼视光保健服务有限公司	10,132,205.11					10,132,205.11
邵武康明医院有限公司	4,751,200.59			4,751,200.59		
盘锦润视儿童眼科医院有限公司	25,263,827.83					25,263,827.83
合肥佳瞳欧普眼视光科技有限公司	366,812.89					366,812.89
合肥梦维欧普眼视光科技有限公司	155,632.98					155,632.98
西安科视明眼科诊所有限公司	665,248.97			665,248.97		
彰武润视眼科医院有限公司	26,871,785.32					26,871,785.32
明光市眼视康视光中心有限公司	322,281.02					322,281.02
盘锦润视卓越美景眼科有限公司	5,197,270.71					5,197,270.71
宝鸡康视润达医疗科技有限公司	83,233.86					83,233.86
北京欧普优视优佳科技有限公司	4,971,001.86			4,971,001.86		
福州市台江区朗昕医疗器械有限公司	2,598,173.09			2,598,173.09		
重庆瑞悦视康医疗科技有限公司	46,693,084.55					46,693,084.55
苏州工业园区青禾康视光学科技有限公司	29,851,672.35					29,851,672.35
丰县华明眼科医院有限公司	13,768,298.16					13,768,298.16
珠海广目锐视医疗科技有限公司	2,846,860.62			2,846,860.62		
连云港欧普康视泽目视光科技有限公司	2,330,955.90					2,330,955.90
郑州梦戴维医	8,800,916.41					8,800,916.41

疗器械有限公司						
灵璧安洩医院有限公司	36,158,899.57					36,158,899.57
苏州姑苏青禾明善眼科诊所有限公司	550,304.41					550,304.41
义乌明颖眼科门诊部有限公司	13,081,785.15					13,081,785.15
营口站前济原眼科医院有限公司	14,242,386.22					14,242,386.22
咸阳秦都新康视眼科诊所有限公司	4,454,201.59					4,454,201.59
武汉爱眸医疗咨询有限公司	2,925,787.71					2,925,787.71
沧州悦瞳健康管理有限公司	1,932,887.82					1,932,887.82
深圳市九目视光科技有限公司	28,679,679.09					28,679,679.09
南京舒适佳医疗服务有限公司	368,621.93				368,621.93	
曲靖开发区星启眼科诊所有限责任公司	606,467.59					606,467.59
江苏多姿医疗科技有限公司	18,418,304.33					18,418,304.33
正定县视邦眼科医院有限公司	1,245,324.36					1,245,324.36
攀枝花市中视医疗科技有限责任公司	7,809,909.20					7,809,909.20
兴平康视嘉亮眼科诊所有限公司	1,687,926.83					1,687,926.83
丰县艾眼中医医院有限公司	3,699,488.56					3,699,488.56
大竹华阅眼科门诊有限公司	0.00	2,221,035.09				2,221,035.09
信阳市浉河区梦戴维医疗器械有限公司	0.00	2,200,105.47				2,200,105.47
惠州欧埔嘉士力健康管理有限公司	0.00	5,370,650.12				5,370,650.12
滁州胜康科技有限公司	0.00	3,887,670.24				3,887,670.24
湛江市天瞳诊所有限公司	0.00	5,551,334.36				5,551,334.36
赣州康视视光科技有限公司	0.00	323,426.94				323,426.94
泗洪嘉宝医院	0.00	30,067,001.3				30,067,001.3

有限公司		4				4
上林县视界眼科门诊部有限公司	0.00	1,860,338.54				1,860,338.54
宁夏视光眼屈光诊所有限责任公司	0.00	2,253,840.97				2,253,840.97
平顶山市燕子商贸有限公司	0.00	160,262.89				160,262.89
苏州梦视佳眼科有限公司	0.00	1,410,961.88				1,410,961.88
烟台湖畔眼科诊所有限公司	0.00	2,819,918.72				2,819,918.72
大荔魏视眼科诊所有限公司	0.00	2,066,246.31				2,066,246.31
江西明眸企业管理有限公司	0.00	6,216,727.54				6,216,727.54
徐州视康眼小贝门诊部有限公司	0.00	7,608,752.13				7,608,752.13
成都金牛欧普眼视光眼科诊所有限公司	0.00	755,715.03				755,715.03
宿迁市尚悦启程医院管理有限公司	0.00	304,260,598.27				304,260,598.27
清远市爱眸诊所有限公司	0.00	7,055,255.47		7,055,255.47		
合计	592,457,025.97	386,089,841.31		30,046,535.63	9,471,482.18	939,028,849.47

(2) 商誉减值准备

单位：元

被投资单位名称或形成商誉的事项	期初余额	本期增加		本期减少		期末余额
		计提	其他	处置	注销	
深圳欧普视光眼科门诊部	3,233,928.17			3,233,928.17		
西安市阎良区欧普康视眼科门诊有限公司	1,425,616.77	788,320.41				2,213,937.18
东营市易视洁医疗科技有限公司	2,254,568.05				2,254,568.05	
九江欧普康视科技有限公司	2,989,205.93				2,989,205.93	
青岛泽嘉生物技术有限公司	6,946,127.18					6,946,127.18
芜湖眼视界眼镜有限公司	2,126,823.45	1,099,915.31				3,226,738.76
北海欧普康视科技有限公司	1,878,261.03			1,878,261.03		
福州台江瑞视医疗器械有限公司	1,075,000.00					1,075,000.00

泉州惠明欧普眼科诊所有限公司	462,374.66					462,374.66
合肥梦维欧普眼视光科技有限公司	155,632.98					155,632.98
西安科视明眼科诊所有限公司	665,248.97			665,248.97		
福州市台江区朗昕医疗器械有限公司	2,598,173.09			2,598,173.09		
珠海广目锐视医疗科技有限公司	2,846,860.62			2,846,860.62		
郑州梦戴维医疗器械有限公司	2,839,783.42	5,961,132.99				8,800,916.41
南京舒适佳医疗服务有限公司	127,488.93				127,488.93	
松滋市视佳医眼科诊所有限公司		1,591,494.14				1,591,494.14
淄博亮睛医疗器械有限公司		2,765,112.23				2,765,112.23
六安康视医疗科技有限公司		2,608,212.46				2,608,212.46
莱州同明中西医结合医院有限公司		6,381,613.62				6,381,613.62
金华市欧普康视医疗器械有限公司		2,603,596.55				2,603,596.55
西安新城晶视佳眼科诊所有限公司		2,206,431.13				2,206,431.13
明光市眼视康视光中心有限公司		322,281.02				322,281.02
连云港欧普康视泽目视光科技有限公司		2,330,955.90				2,330,955.90
正定县视邦眼科医院有限公司		306,532.47				306,532.47
苏州梦视佳眼科有限公司		1,410,961.88				1,410,961.88
宣城市欧普康视百秀医疗器械有限公司		4,653,722.48				4,653,722.48
河北优视界健康科技有限公司		1,170,212.87				1,170,212.87
达州市尚镜郎眼科诊所有限公司		1,400,911.54				1,400,911.54

盘锦润视儿童眼科医院有限公司		2,372,591.51				2,372,591.51
合计	31,625,093.25	39,973,998.51		11,222,471.88	5,371,262.91	55,005,356.97

(3) 商誉所在资产组或资产组组合的相关信息

名称	所属资产组或组合的构成及依据	所属经营分部及依据	是否与以前年度保持一致
收购蚌埠欧普康视光学设备科技有限公司形成的商誉/收购宝鸡欧普康视眼视光科技有限公司形成的商誉/收购成都道和华韵医疗科技有限公司形成的商誉/收购池州康视眼健康管理有限公司形成的商誉/收购达州市尚镜郎眼科诊所有限公司形成的商誉/收购福州欧普康视医疗器械有限公司形成的商誉/收购金华市欧普康视医疗器械有限公司形成的商誉/收购靖江欧普睛呈眼健康服务有限公司形成的商誉/收购昆明视康眼科诊所有限公司形成的商誉/收购莱州同明中西医结合医院有限公司形成的商誉/收购六安康视医疗科技有限公司形成的商誉/收购马鞍山梦戴维医疗科技有限公司形成的商誉/收购盘锦润视儿童眼科医院有限公司形成的商誉/收购盘锦润视眼科医院有限公司形成的商誉/收购青岛泽嘉生物技术有限公司形成的商誉/收购泉州欧普康视光学技术有限公司形成的商誉/收购陕西奥泰克医疗科技有限公司形成的商誉/收购苏州姑苏区青禾明眸眼科诊所有限公司形成的商誉/收购苏州市康视健康用眼信息咨询有限公司形成的商誉/收购武汉视佳医眼科门诊有限公司形成的商誉/收购宣城市欧普康视百秀医疗器械有限公司形成的商誉/收购宣城市梦戴维医疗器械有限公司形成的商誉/收购西安市阎良区欧普康视眼科门诊有限公司形成的商誉/收购宜昌梦戴维视光科技有限责任公司形成的商誉/收购云南嘉目医疗器械有限公司形成的商誉/收购淄博亮睛医	公司主要从事角膜塑形镜等销售以及医疗服务，销售客户主要为其经营地区的客户。其经营主体包括母公司、全资子公司、控股子公司及分公司。公司的管理层针对各经营主体整体评价其经营活动，并据此统一作资源配置，因此将公司整体分别作为一个资产组。	不适用	是

<p>疗器械有限公司形成的商誉 收购安徽医科大学康视眼科医院有限公司形成的商誉/ 收购福州台江瑞视医疗器械有限公司形成的商誉/收购 河北优视界健康科技有限公司形成的商誉/收购合肥佳 瞳欧普眼视光科技有限公司形成的商誉/收购合肥梦维 欧普眼视光科技有限公司形成的商誉/收购景德镇市心 悦欣康视医疗器械有限公司形成的商誉/收购宁德市东 侨经济开发区梦戴维视光眼镜有限公司形成的商誉/收 购宁德市康视眼科医院有限公司形成的商誉/收购泉州 惠明欧普眼科诊所有限公司形成的商誉/收购邳州市人 人护明眼镜有限公司形成的商誉/收购深圳明眸瑞视眼 科诊所形成的商誉/收购松 滋市视佳医眼科诊所有限公司形成的商誉/收购苏州吴 江青禾善视眼视光保健服务 有限公司形成的商誉/收购 武汉武昌视佳医眼科门诊有 限公司形成的商誉/收购西 安新城晶视佳眼科诊所有限 公司形成的商誉/收购仙桃 市佳视眼科门诊有限公司形 成的商誉/收购宣城市口腔 医院有限公司形成的商誉/ 收购曲靖开发区星启眼科诊 所有限责任公司形成的商誉 /收购丰县艾眼中医医院有 限公司形成的商誉/收购烟 台湖畔眼科诊所有限公司形 成的商誉/收购成都金牛欧 普眼视光眼科诊所有限公司 形成的商誉/收购苏州梦视 佳眼科有限公司形成的商誉</p>	<p>该公司作为单一实体，主要 从事角膜塑形镜等销售以及 医疗服务，独立于集团内其 他单位，整体产生现金流 量，因此将公司整体分别作 为一个资产组。</p>	<p>不适用</p>	<p>是</p>
<p>收购宝鸡康视润达医疗科技 有限公司形成的商誉/收购 靖江市格庭眼镜有限公司形 成的商誉/收购靖江市睛晟 眼镜有限公司形成的商誉/ 收购靖江市睛廷眼镜有限公 司形成的商誉/收购靖江市 奇眸眼镜有限公司形成的商 誉/收购明光市眼视康视光 中心有限公司形成的商誉/ 收购苏州姑苏青禾明善眼科 诊所有限公司形成的商誉/ 收购沧州悦瞳健康管理有限 公司形成的商誉/收购正定 县视邦眼科医院有限公司形 成的商誉/收购兴平康视嘉</p>	<p>公司作为单一实体，主要 从事角膜塑形镜等销售，独立 于集团内其他单位，整体产 生现金流量，因此将公司整 体分别作为一个资产组。</p>	<p>不适用</p>	<p>是</p>

<p>亮眼科诊所有限公司形成的商誉/收购惠州欧埔嘉士力健康管理有限公司形成的商誉/收购赣州康视视光科技有限公司形成的商誉/收购上林县视界眼科门诊部有限公司形成的商誉/收购宁夏视光眼屈光诊所有限责任公司形成的商誉/收购平顶山市燕子商贸有限公司形成的商誉/收购大荔魏视眼科诊所有限公司形成的商誉/收购大竹华阅眼科门诊有限公司形成的商誉</p>			
<p>收购丰县华明眼科医院有限公司形成的商誉/收购彰武润视眼科医院有限公司形成的商誉/收购灵璧安滨医院有限公司形成的商誉/收购重庆瑞悦视康医疗科技有限公司形成的商誉/收购咸阳秦都新康视眼科诊所有限公司形成的商誉/收购营口站前济原眼科医院有限公司形成的商誉/收购泗洪嘉宝医院有限公司形成的商誉/收购湛江市天瞳诊所有限公司形成的商誉/收购宿迁市尚悦启程医院管理有限公司形成的商誉/收购徐州视康眼小贝门诊部有限公司形成的商誉</p>	<p>公司主要从事角膜塑形镜等销售以及医疗服务，销售客户主要为其经营地区的客户。其经营主体包括母公司、全资子公司。公司的管理层针对各经营主体整体评价其经营活动，并据此统一作资源配置，因此将公司整体分别作为一个资产组。</p>	<p>不适用</p>	<p>是</p>
<p>收购连云港欧普康视泽目视光科技有限公司形成的商誉/收购武汉爱眸医疗咨询有限公司形成的商誉/收购深圳市九目视光科技有限公司形成的商誉/收购攀枝花市中视医疗科技有限责任公司形成的商誉/收购滁州胜康科技有限公司形成的商誉/收购江西明眸企业管理有限公司形成的商誉/收购苏州工业园区青禾康视光学科技有限公司形成的商誉</p>	<p>公司主要从事角膜塑形镜等销售，销售客户主要为其经营地区的客户。其经营主体包括母公司、全资子公司。公司的管理层针对各经营主体整体评价其经营活动，并据此统一作资源配置，因此将公司整体分别作为一个资产组。</p>	<p>不适用</p>	<p>是</p>
<p>收购芜湖眼视界眼镜有限公司形成的商誉</p>	<p>公司主要从事角膜塑形镜等销售，销售客户主要为其经营地区的客户。其经营主体包括母公司、全资子公司、控股子公司及分公司。公司的管理层针对各经营主体整体评价其经营活动，并据此统一作资源配置，因此将公司整体分别作为一个资产组。</p>	<p>不适用</p>	<p>是</p>
<p>收购合肥明眸视特佳视光科技有限公司形成的商誉</p>	<p>公司主要从事角膜塑形镜等销售，销售客户主要为其经营地区的客户。其经营主体</p>	<p>不适用</p>	<p>是</p>

	包括母公司及分公司。公司的管理层针对各经营主体整体评价其经营活动，并据此统一作资源配置，因此将公司整体分别作为一个资产组。		
收购郑州梦戴维医疗器械有限公司形成的商誉/收购信阳市浉河区梦戴维医疗器械有限公司形成的商誉	公司主要从事角膜塑形镜等销售，销售客户主要为其经营地区的客户。其经营主体包括母公司、全资子公司、控股子公司。公司的管理层针对各经营主体整体评价其经营活动，并据此统一作资源配置，因此将公司整体分别作为一个资产组。	不适用	是
收购盘锦润视卓越美景眼科有限公司形成的商誉	公司主要从事角膜塑形镜等销售以及医疗服务，销售客户主要为其经营地区的客户。其经营主体包括母公司、分公司。公司的管理层针对各经营主体整体评价其经营活动，并据此统一作资源配置，因此将公司整体分别作为一个资产组。	不适用	是
收购江苏多姿医疗科技有限公司形成的商誉	公司主要从事隐形眼镜等的生产及销售，销售客户主要为其经营地区的客户。其经营主体包括母公司及控股子公司。公司的管理层针对各经营主体整体评价其经营活动，并据此统一作资源配置，因此将该公司整体分别作为一个资产组。	不适用	是
收购义乌明颖眼科门诊部有限公司形成的商誉	公司主要从事角膜塑形镜等销售，销售客户主要为其经营地区的客户。其经营主体包括母公司、全资子公司和分公司。公司的管理层针对各经营主体整体评价其经营活动，并据此统一作资源配置，因此将公司整体分别作为一个资产组。	不适用	是

(4) 可收回金额的具体确定方法

可收回金额按公允价值减去处置费用后的净额确定

适用 不适用

单位：元

项目	账面价值	可收回金额	减值金额	公允价值和处置费用的确定方式	关键参数	关键参数的确定依据
江苏多姿医疗科技有限公司	69,344,182.65	102,484,472.05		收益法	不适用	预计股权交易价格
苏州梦视佳眼科有限公司	1,410,961.88		1,410,961.88	收益法	不适用	预计闭店无可收回金额

合计	70,755,144.53	102,484,472.05	1,410,961.88			
----	---------------	----------------	--------------	--	--	--

可收回金额按预计未来现金流量的现值确定

适用 不适用

单位：元

项目	账面价值	可收回金额	减值金额	预测期的年限	预测期的关键参数	稳定期的关键参数	稳定期的关键参数的确定依据
武汉视佳医眼科门诊有限公司	27,483,765.01	49,746,328.11		2026年-2030年	收入增长率：-0.27%-5.43%税前折现率：11.97%	永续增长率：0%税前折现率：11.97%	稳定期收入增长率为0%，税前折现率与预测期最后一年一致
蚌埠欧普康视光学设备科技有限公司	19,086,259.98	34,052,272.34		2026年-2030年	收入增长率：2.7%-4.85%税前折现率：11.97%	永续增长率：0%税前折现率：11.97%	稳定期收入增长率为0%，税前折现率与预测期最后一年一致
福州欧普康视医疗器械有限公司	25,724,970.08	116,937,007.82		2026年-2030年	收入增长率：3.24%-5%税前折现率：11.97%	永续增长率：0%税前折现率：11.97%	稳定期收入增长率为0%，税前折现率与预测期最后一年一致
陕西奥泰克医疗科技有限公司	28,112,045.30	53,877,559.86		2026年-2030年	收入增长率：-0.03%-5.46%税前折现率：11.63%	永续增长率：0%税前折现率：11.63%	稳定期收入增长率为0%，税前折现率与预测期最后一年一致
宣城市欧普康视百秀医疗器械有限公司	20,934,113.42	15,763,310.67	4,653,722.48	2026年-2030年	收入增长率：-12.2%-1.78%税前折现率：11.97%	永续增长率：0%税前折现率：11.97%	稳定期收入增长率为0%，税前折现率与预测期最后一年一致
宜昌梦戴维视光科技有限责任公司	9,076,685.78	30,617,675.90		2026年-2030年	收入增长率：0.03%-2.38%税前折现率：11.97%	永续增长率：0%税前折现率：11.97%	稳定期收入增长率为0%，税前折现率与预测期最后一年一致
仙桃市佳视眼科门诊有限公司	7,664,299.17	13,037,702.90		2026年-2030年	收入增长率：-0.98%-2.97%税前折现率：11.97%	永续增长率：0%税前折现率：11.97%	稳定期收入增长率为0%，税前折现率与预测期最后一年一致
马鞍山梦戴维医疗科技有限公司	15,991,161.26	37,287,697.55		2026年-2030年	收入增长率：4.2%-4.96%税前折现率：11.97%	永续增长率：0%税前折现率：11.97%	稳定期收入增长率为0%，税前折现率与预测期最后一年一致

							一致
宝鸡欧普康视眼视光科技有限公司	4,860,468.47	26,479,357.45		2026年-2030年	收入增长率: 0.83%-4.13% 税前折现率: 9.97%	永续增长率: 0% 税前折现率: 9.97%	稳定期收入增长率为0%, 税前折现率与预测期最后一年一致
松滋市视佳医眼科诊所有限公司	9,573,282.26	6,452,705.51	1,591,494.14	2026年-2030年	收入增长率: 4.22%-7.2% 税前折现率: 11.97%	永续增长率: 0% 税前折现率: 11.97%	稳定期收入增长率为0%, 税前折现率与预测期最后一年一致
宣城市口腔医院有限公司	10,268,867.23	21,379,504.15		2026年-2030年	收入增长率: -15%-5% 税前折现率: 11.97%	永续增长率: 0% 税前折现率: 11.97%	稳定期收入增长率为0%, 税前折现率与预测期最后一年一致
合肥明眸视特佳视光科技有限公司	7,260,303.35	10,382,630.79		2026年-2030年	收入增长率: 11.99%-15.01% 税前折现率: 11.97%	永续增长率: 0% 税前折现率: 11.97%	稳定期收入增长率为0%, 税前折现率与预测期最后一年一致
西安市阎良区欧普康视眼科门诊有限公司	6,755,208.62	2,414,155.33	2,213,937.18	2026年-2030年	收入增长率: 10.7%-12.24% 税前折现率: 11.97%	永续增长率: 0% 税前折现率: 11.97%	稳定期收入增长率为0%, 税前折现率与预测期最后一年一致
池州康视眼健康管理有限公司	6,766,862.56	17,498,267.08		2026年-2030年	收入增长率: 5.44%-14.75% 税前折现率: 11.97%	永续增长率: 0% 税前折现率: 11.97%	稳定期收入增长率为0%, 税前折现率与预测期最后一年一致
淄博亮睛医疗器械有限公司	13,806,255.99	8,384,467.31	2,765,112.23	2026年-2030年	收入增长率: 12.55%-12.81% 税前折现率: 11.97%	永续增长率: 0% 税前折现率: 11.97%	稳定期收入增长率为0%, 税前折现率与预测期最后一年一致
六安康视医疗科技有限公司	10,693,583.91	5,579,441.84	2,608,212.46	2026年-2030年	收入增长率: 9.05%-20.95% 税前折现率: 11.97%	永续增长率: 0% 税前折现率: 11.97%	稳定期收入增长率为0%, 税前折现率与预测期最后一年一致
泉州欧普康视光学技术有限公司	35,770,894.04	45,832,295.83		2026年-2030年	收入增长率: 3.24%-4.47% 税前折现率: 11.97%	永续增长率: 0% 税前折现率: 11.97%	稳定期收入增长率为0%, 税前折现率与预测期最后一年一致
靖江欧普睛呈眼健康服	14,394,009.16	17,534,963.42		2026年-2030年	收入增长率: 2.39%-	永续增长率: 0% 税前折现率: 11.97%	稳定期收入增长率为

务有限公司					7.31%税前折现率：11.97%	折现率：11.97%	0%，税前折现率与预测期最后一年一致
宣城市梦戴维医疗器械有限公司	6,090,294.33	29,442,823.36		2026年-2030年	收入增长率：9.64%-10.65%税前折现率：11.97%	永续增长率：0%税前折现率：11.97%	稳定期收入增长率为0%，税前折现率与预测期最后一年一致
昆明视康眼科诊所有限公司	25,299,404.82	27,632,303.16		2026年-2030年	收入增长率：4.33%-4.85%税前折现率：11.97%	永续增长率：0%税前折现率：11.97%	稳定期收入增长率为0%，税前折现率与预测期最后一年一致
莱州同明中西医结合医院有限公司	46,612,743.03	34,099,775.15	6,381,613.62	2026年-2030年	收入增长率：10.15%-16.15%税前折现率：11.04%	永续增长率：0%税前折现率：11.04%	稳定期收入增长率为0%，税前折现率与预测期最后一年一致
青岛泽嘉生物技术有限公司	46,009,030.46	37,027,857.92	6,946,127.18	2026年-2030年	收入增长率：-7.16%-11.82%税前折现率：11.97%	永续增长率：0%税前折现率：11.97%	稳定期收入增长率为0%，税前折现率与预测期最后一年一致
苏州市康视健康用眼信息咨询有限公司	31,222,306.05	236,694,244.91		2026年-2030年	收入增长率：1.04%-2.98%税前折现率：15.16%	永续增长率：0%税前折现率：15.16%	稳定期收入增长率为0%，税前折现率与预测期最后一年一致
深圳明眸瑞视眼科诊所	6,879,843.58	21,702,191.84		2026年-2030年	收入增长率：2%-3.99%税前折现率：11.97%	永续增长率：0%税前折现率：11.97%	稳定期收入增长率为0%，税前折现率与预测期最后一年一致
安徽医科大学康视眼科医院有限公司	18,089,344.70	21,891,860.58		2026年-2030年	收入增长率：35%-49.17%税前折现率：15.16%	永续增长率：0%税前折现率：15.16%	稳定期收入增长率为0%，税前折现率与预测期最后一年一致
芜湖眼视界眼镜有限公司	6,497,324.19	3,270,585.43	3,226,738.76	2026年-2030年	收入增长率：7%-9%税前折现率：11.97%	永续增长率：0%税前折现率：11.97%	稳定期收入增长率为0%，税前折现率与预测期最后一年一致
靖江市睛晟眼镜有限公司	3,111,236.06	5,851,778.78		2026年-2030年	收入增长率：12.11%-13.17%税前折现率：11.97%	永续增长率：0%税前折现率：11.97%	稳定期收入增长率为0%，税前折现率与预测期最后一年一致

					11.97%		一致
靖江市奇眸眼镜有限公司	1,815,525.95	15,899,205.47		2026年-2030年	收入增长率: 6.96%-10.65% 税前折现率: 11.97%	永续增长率: 0% 税前折现率: 11.97%	稳定期收入增长率为0%, 税前折现率与预测期最后一年一致
靖江市晴廷眼镜有限公司	1,384,367.36	2,690,996.19		2026年-2030年	收入增长率: 18.55%-22.46% 税前折现率: 11.97%	永续增长率: 0% 税前折现率: 11.97%	稳定期收入增长率为0%, 税前折现率与预测期最后一年一致
靖江市格庭眼镜有限公司	1,642,984.40	3,540,727.95		2026年-2030年	收入增长率: 9.31%-27.77% 税前折现率: 11.97%	永续增长率: 0% 税前折现率: 11.97%	稳定期收入增长率为0%, 税前折现率与预测期最后一年一致
河北优视界健康科技有限公司	15,926,639.08	13,632,104.04	1,170,212.87	2026年-2030年	收入增长率: -3.45%-22.28% 税前折现率: 11.97%	永续增长率: 0% 税前折现率: 11.97%	稳定期收入增长率为0%, 税前折现率与预测期最后一年一致
达州市尚镜郎眼科诊所有限公司	22,708,243.95	19,961,358.57	1,400,911.54	2026年-2030年	收入增长率: 3.75%-21.79% 税前折现率: 11.97%	永续增长率: 0% 税前折现率: 11.97%	稳定期收入增长率为0%, 税前折现率与预测期最后一年一致
景德镇市心悦欣康视医疗器械有限公司	6,007,958.75	7,066,798.47		2026年-2030年	收入增长率: 15%-38.05% 税前折现率: 11.97%	永续增长率: 0% 税前折现率: 11.97%	稳定期收入增长率为0%, 税前折现率与预测期最后一年一致
金华市欧普康视医疗器械有限公司	6,182,938.12	1,062,368.60	2,603,596.55	2026年-2030年	收入增长率: 12.89%-28.25% 税前折现率: 11.97%	永续增长率: 0% 税前折现率: 11.97%	稳定期收入增长率为0%, 税前折现率与预测期最后一年一致
西安新城晶视佳眼科诊所有限公司	5,091,805.51	765,469.96	2,206,431.13	2026年-2030年	收入增长率: 3%-3% 税前折现率: 11.97%	永续增长率: 0% 税前折现率: 11.97%	稳定期收入增长率为0%, 税前折现率与预测期最后一年一致
宁德市东侨经济开发区梦戴维视光眼镜有限公司	10,518,847.97	12,295,237.37		2026年-2030年	收入增长率: 1.17%-5% 税前折现率: 11.97%	永续增长率: 0% 税前折现率: 11.97%	稳定期收入增长率为0%, 税前折现率与预测期最后一年一致
苏州姑苏区青禾明眸眼	44,839,557.53	66,928,912.97		2026年-2030年	收入增长率: -	永续增长率: 0% 税前折现率: 11.97%	稳定期收入增长率为0%

科诊所有限公司					2.31%-0.51%税前折现率： 15.16%	折现率： 15.16%	0%，税前折现率与预测期最后一年一致
成都道和华韵医疗科技有限公司	33,890,754.20	33,927,604.09		2026年-2030年	收入增长率：10%-10%税前折现率： 11.97%	永续增长率：0%税前折现率： 11.97%	稳定期收入增长率为0%，税前折现率与预测期最后一年一致
盘锦润视眼科医院有限公司	89,755,020.95	170,854,235.00		2026年-2030年	收入增长率：1.72%-3.69%税前折现率： 15.16%	永续增长率：0%税前折现率： 15.16%	稳定期收入增长率为0%，税前折现率与预测期最后一年一致
武汉武昌视佳医眼科门诊有限公司	1,980,840.22	13,398,769.82		2026年-2030年	收入增长率：4.05%-4.2%税前折现率： 11.97%	永续增长率：0%税前折现率： 11.97%	稳定期收入增长率为0%，税前折现率与预测期最后一年一致
福州台江瑞视医疗器械有限公司	1,723,267.58	0.00	1,075,000.00	期初已全额计提减值	期初已全额计提减值	期初已全额计提减值	期初已全额计提减值
邳州市人人护明眼镜有限公司	1,219,581.02	5,368,054.35		2026年-2030年	收入增长率：10%-13.23%税前折现率： 11.97%	永续增长率：0%税前折现率： 11.97%	稳定期收入增长率为0%，税前折现率与预测期最后一年一致
云南嘉目医疗器械有限公司	32,493,405.82	52,896,891.69		2026年-2030年	收入增长率：12.45%-17.31%税前折现率： 15.16%	永续增长率：0%税前折现率： 15.16%	稳定期收入增长率为0%，税前折现率与预测期最后一年一致
宁德市康视眼科医院有限公司	2,512,077.22	3,514,855.15		2026年-2030年	收入增长率：5%-5%税前折现率： 11.97%	永续增长率：0%税前折现率： 11.97%	稳定期收入增长率为0%，税前折现率与预测期最后一年一致
泉州惠明欧普眼科诊所有限公司	2,190,653.56	9,569,924.23	462,374.66	2026年-2030年	收入增长率：3%-5%税前折现率： 11.97%	永续增长率：0%税前折现率： 11.97%	稳定期收入增长率为0%，税前折现率与预测期最后一年一致
苏州吴江青禾普视眼视光保健服务有限公司	20,751,467.58	47,023,403.39		2026年-2030年	收入增长率：1%-2.11%税前折现率： 11.97%	永续增长率：0%税前折现率： 11.97%	稳定期收入增长率为0%，税前折现率与预测期最后一年一致
盘锦润视儿童眼科医院	36,152,272.11	33,186,532.73	2,372,591.51	2026年-2030年	收入增长率：1.16%-	永续增长率：0%税前	稳定期收入增长率为

有限公司					6.1%税前折 现率： 11.97%	折现率： 11.97%	0%，税前折 现率与预测 期最后一年 一致
合肥佳瞳欧 普眼视光科 技有限公司	2,237,255. 65	5,948,201. 92		2026年- 2030年	收入增长 率： 14.92%- 16.2%税前 折现率： 11.97%	永续增长 率：0%税前 折现率： 11.97%	稳定期收入 增长率为 0%，税前折 现率与预测 期最后一年 一致
合肥梦维欧 普眼视光科 技有限公司	758,252.28	0.00	155,632.98	期初已全额 计提减值	期初已全额 计提减值	期初已全额 计提减值	期初已全额 计提减值
彰武润视眼 科医院有限 公司	45,919,660 .59	52,832,475 .28		2026年- 2030年	收入增长 率：6.28%- 11.95%税前 折现率： 11.97%	永续增长 率：0%税前 折现率： 11.97%	稳定期收入 增长率为 0%，税前折 现率与预测 期最后一年 一致
明光市眼视 康视光中心 有限公司	1,044,355. 31	-19,823.82	322,281.02	2026年- 2030年	收入增长 率：5%- 100%税前折 现率： 11.97%	永续增长 率：0%税前 折现率： 11.97%	稳定期收入 增长率为 0%，税前折 现率与预测 期最后一年 一致
盘锦润视卓 越美景眼科 有限公司	9,184,044. 34	15,190,643 .07		2026年- 2030年	收入增长 率：0.37%- 0.79%税前 折现率： 11.97%	永续增长 率：0%税前 折现率： 11.97%	稳定期收入 增长率为 0%，税前折 现率与预测 期最后一年 一致
宝鸡康视润 达医疗科技 有限公司	83,233.86	1,706,726. 41		2026年- 2030年	收入增长 率：- 68.41%- 5.1%税前折 现率： 11.97%	永续增长 率：0%税前 折现率： 11.97%	稳定期收入 增长率为 0%，税前折 现率与预测 期最后一年 一致
重庆瑞悦视 康医疗科技 有限公司	152,639,95 0.77	171,314,36 0.25		2026年- 2030年	收入增长 率：- 14.44%- 3.18%税前 折现率： 15.16%	永续增长 率：0%税前 折现率： 15.16%	稳定期收入 增长率为 0%，税前折 现率与预测 期最后一年 一致
苏州工业园 区青禾康视 光学科技有 限公司	30,427,976 .42	62,800,697 .91		2026年- 2030年	收入增长 率：1%-3% 税前折现 率：11.97%	永续增长 率：0%税前 折现率： 11.97%	稳定期收入 增长率为 0%，税前折 现率与预测 期最后一年 一致
丰县华明眼 科医院有限 公司	48,904,930 .12	54,895,942 .81		2026年- 2030年	收入增长 率：2.26%- 4.5%税前折 现率： 11.97%	永续增长 率：0%税前 折现率： 11.97%	稳定期收入 增长率为 0%，税前折 现率与预测 期最后一年 一致
连云港欧普 康视泽目视	6,861,303. 61	1,251,642. 74	2,330,955. 90	2026年- 2030年	收入增长 率：-	永续增长 率：0%税前	稳定期收入 增长率为

光科技有限公司					2.55%–13% 税前折现率：11.97%	折现率： 11.97%	0%，税前折现率与预测期最后一年一致
郑州梦戴维医疗器械有限公司	28,884,012 .21	10,108,830 .06	8,800,916. 41	2026年– 2030年	收入增长率：3.99%– 8.39%税前折现率： 11.97%	永续增长率：0%税前折现率： 11.97%	稳定期收入增长率为0%，税前折现率与预测期最后一年一致
灵璧安洩医院有限公司	124,683,00 4.18	129,659,28 4.85		2026年– 2030年	收入增长率：4%–4% 税前折现率：15.16%	永续增长率：0%税前折现率： 15.16%	稳定期收入增长率为0%，税前折现率与预测期最后一年一致
苏州姑苏青禾明善眼科诊所有限公司	1,703,353. 79	21,134,785 .41		2026年– 2030年	收入增长率：1.19%– 110.61%税前折现率： 11.97%	永续增长率：0%税前折现率： 11.97%	稳定期收入增长率为0%，税前折现率与预测期最后一年一致
义乌明颖眼科门诊部有限公司	34,306,009 .90	37,234,318 .67		2026年– 2030年	收入增长率：– 28.81%– 2.7%税前折现率： 11.97%	永续增长率：0%税前折现率： 11.97%	稳定期收入增长率为0%，税前折现率与预测期最后一年一致
营口站前济原眼科医院有限公司	46,996,055 .55	47,588,299 .92		2026年– 2030年	收入增长率：0.2%– 4.3%税前折现率： 11.97%	永续增长率：0%税前折现率： 11.97%	稳定期收入增长率为0%，税前折现率与预测期最后一年一致
咸阳秦都新康视眼科诊所有限公司	13,533,695 .18	28,631,477 .63		2026年– 2030年	收入增长率：3.01%– 4.06%税前折现率： 11.97%	永续增长率：0%税前折现率： 11.97%	稳定期收入增长率为0%，税前折现率与预测期最后一年一致
武汉爱眸医疗咨询有限公司	14,754,571 .32	14,989,605 .97		2026年– 2030年	收入增长率：0%– 23.09%税前折现率： 11.97%	永续增长率：0%税前折现率： 11.97%	稳定期收入增长率为0%，税前折现率与预测期最后一年一致
沧州悦瞳健康管理有限公司	7,407,958. 92	9,941,564. 52		2026年– 2030年	收入增长率：– 15.75%– 22.46%税前折现率： 11.97%	永续增长率：0%税前折现率： 11.97%	稳定期收入增长率为0%，税前折现率与预测期最后一年一致
深圳市九目视光科技有限公司	91,579,137 .96	131,175,53 1.16		2026年– 2030年	收入增长率：4.1%– 5.16%税前折现率： 15.16%	永续增长率：0%税前折现率： 15.16%	稳定期收入增长率为0%，税前折现率与预测期最后一年一致

							一致
曲靖开发区星启眼科诊所有限责任公司	3,084,434.88	5,572,623.09		2026年-2030年	收入增长率: 6.8%-74.8% 税前折现率: 11.97%	永续增长率: 0% 税前折现率: 11.97%	稳定期收入增长率为0%, 税前折现率与预测期最后一年一致
正定县视邦眼科医院有限公司	3,910,551.32	3,309,507.27	306,532.47	2026年-2030年	收入增长率: 20%-20% 税前折现率: 11.97%	永续增长率: 0% 税前折现率: 11.97%	稳定期收入增长率为0%, 税前折现率与预测期最后一年一致
攀枝花市中视医疗科技有限责任公司	22,671,336.26	54,793,797.75		2026年-2030年	收入增长率: 15%-15.37% 税前折现率: 11.97%	永续增长率: 0% 税前折现率: 11.97%	稳定期收入增长率为0%, 税前折现率与预测期最后一年一致
兴平康视嘉亮眼科诊所有限公司	4,883,856.71	7,223,350.33		2026年-2030年	收入增长率: 3.04%-6.84% 税前折现率: 11.97%	永续增长率: 0% 税前折现率: 11.97%	稳定期收入增长率为0%, 税前折现率与预测期最后一年一致
丰县艾眼中医医院有限公司	13,198,421.50	30,526,001.42		2026年-2030年	收入增长率: 3.77%-4.99% 税前折现率: 11.97%	永续增长率: 0% 税前折现率: 11.97%	稳定期收入增长率为0%, 税前折现率与预测期最后一年一致
大竹华阅眼科门诊有限公司	2,506,263.22	2,587,941.48		2026年-2030年	收入增长率: 4.83%-18.2% 税前折现率: 11.97%	永续增长率: 0% 税前折现率: 11.97%	稳定期收入增长率为0%, 税前折现率与预测期最后一年一致
信阳市浉河区梦戴维医疗器械有限公司	9,980,088.60	17,954,054.65		2026年-2030年	收入增长率: 19.43%-23.28% 税前折现率: 11.97%	永续增长率: 0% 税前折现率: 11.97%	稳定期收入增长率为0%, 税前折现率与预测期最后一年一致
惠州欧埔嘉士力健康管理有限公司	12,781,960.09	19,530,747.72		2026年-2030年	收入增长率: 5.62%-16.93% 税前折现率: 11.97%	永续增长率: 0% 税前折现率: 11.97%	稳定期收入增长率为0%, 税前折现率与预测期最后一年一致
滁州胜康科技有限公司	13,887,978.92	14,001,142.48		2026年-2030年	收入增长率: -7.93%-11.92% 税前折现率: 11.97%	永续增长率: 0% 税前折现率: 11.97%	稳定期收入增长率为0%, 税前折现率与预测期最后一年一致
湛江市天瞳诊所有限公司	16,225,216.87	29,506,959.32		2026年-2030年	收入增长率: 6.88%-	永续增长率: 0% 税前折现率: 11.97%	稳定期收入增长率为

司					11.2%税前折现率： 11.97%	折现率： 11.97%	0%，税前折现率与预测期最后一年一致
赣州康视视光科技有限公司	2,122,931.80	2,933,606.51		2026年-2030年	收入增长率：- 1.15%- 5.32%税前折现率： 11.97%	永续增长率：0%税前折现率： 11.97%	稳定期收入增长率为0%，税前折现率与预测期最后一年一致
泗洪嘉宝医院有限公司	90,926,911.37	126,089,115.07		2026年-2030年	收入增长率：5.13%- 15.53%税前折现率： 11.97%	永续增长率：0%税前折现率： 11.97%	稳定期收入增长率为0%，税前折现率与预测期最后一年一致
上林县视界眼科门诊部有限公司	8,608,552.04	8,726,219.94		2026年-2030年	收入增长率：1.03%- 8.86%税前折现率： 11.97%	永续增长率：0%税前折现率： 11.97%	稳定期收入增长率为0%，税前折现率与预测期最后一年一致
宁夏视光眼屈光诊所有限责任公司	7,323,024.45	8,943,618.83		2026年-2030年	收入增长率：5%-15% 税前折现率： 11.97%	永续增长率：0%税前折现率： 11.97%	稳定期收入增长率为0%，税前折现率与预测期最后一年一致
平顶山市燕子商贸有限公司	950,870.30	1,284,660.04		2026年-2030年	收入增长率：4.46%- 20.76%税前折现率： 11.97%	永续增长率：0%税前折现率： 11.97%	稳定期收入增长率为0%，税前折现率与预测期最后一年一致
烟台湖畔眼科诊所有限公司	6,835,920.68	21,374,438.01		2026年-2030年	收入增长率： 13.24%- 15.26%税前折现率： 11.97%	永续增长率：0%税前折现率： 11.97%	稳定期收入增长率为0%，税前折现率与预测期最后一年一致
大荔魏视眼科诊所有限公司	6,656,222.97	10,618,168.31		2026年-2030年	收入增长率：3.65%- 9.99%税前折现率： 11.97%	永续增长率：0%税前折现率： 11.97%	稳定期收入增长率为0%，税前折现率与预测期最后一年一致
江西明眸企业管理有限公司	13,617,138.05	25,869,338.89		2026年-2030年	收入增长率：- 0.82%- 23.65%税前折现率： 11.97%	永续增长率：0%税前折现率： 11.97%	稳定期收入增长率为0%，税前折现率与预测期最后一年一致
徐州视康眼小贝门诊部有限公司	15,999,859.81	22,147,166.41		2026年-2030年	收入增长率：4.02%- 167.37%税前折现率： 11.97%	永续增长率：0%税前折现率： 11.97%	稳定期收入增长率为0%，税前折现率与预测期最后一年一致

							一致
成都金牛欧普眼视光眼科诊所有限公司	826,206.11	2,500,793.17		2026年-2030年	收入增长率: 4.89%-15.15% 税前折现率: 11.97%	永续增长率: 0% 税前折现率: 11.97%	稳定期收入增长率为0%, 税前折现率与预测期最后一年一致
宿迁市尚悦启程医院管理有限公司	410,429,848.01	672,938,803.75		2026年-2030年	收入增长率: 1.1%-11.67% 税前折现率: 11.97%	永续增长率: 0% 税前折现率: 11.97%	稳定期收入增长率为0%, 税前折现率与预测期最后一年一致
合计	2,132,159,127.61	3,327,146,097.03	53,594,395.09				

前述信息与以前年度减值测试采用的信息或外部信息明显不一致的差异原因

公司以前年度减值测试采用信息与当年实际情况明显不一致的差异原因

(5) 业绩承诺完成及对应商誉减值情况

形成商誉时存在业绩承诺且报告期或报告期上一期间处于业绩承诺期内

适用 不适用

单位：元

项目	业绩承诺完成情况						商誉减值金额	
	本期			上期			本期	上期
	承诺业绩	实际业绩	完成率	承诺业绩	实际业绩	完成率		
靖江市睛晟眼镜有限公司				1,234,300.00	1,251,404.78	101.39%		
靖江市奇眸眼镜有限公司								
靖江市睛廷眼镜有限公司								
靖江市格庭眼镜有限公司								
宁德市东侨经济开发区梦戴维视光眼镜有限公司				1,535,287.52	1,548,814.76	100.88%		
达州市尚镜郎眼科诊所有限公司				2,343,015.73	2,377,360.70	101.47%	1,400,911.54	
西安新城晶视佳眼科诊所有限公司				550,000.00	564,805.08	102.69%	2,206,431.13	
盘锦润视	13,930,00	16,146,61	115.91%	13,930,00	14,127,77	101.42%		

眼科医院有限公司	0.00	1.87		0.00	3.74			
宣城市梦戴维医疗器械有限公司				2,867,419.93	2,548,764.27	88.89%		
景德镇市中心悦欣康视医疗器械有限公司				786,547.13	901,142.93	114.57%		
苏州吴江青禾菁视眼视光保健服务有限公司				3,634,534.80	4,072,430.39	112.05%		
福州市台江区朗昕医疗器械有限公司				1,008,000.00	-206,316.32	-20.47%		2,598,173.09
盘锦润视儿童眼科医院有限公司	3,583,324.93	2,887,754.85	80.59%	3,443,385.67	3,583,324.93	104.06%	2,372,591.51	
苏州工业园区青禾康视光学科技有限公司	5,130,054.88	5,974,623.91	116.46%	4,955,771.57	5,102,309.67	102.96%		
彰武润视眼科医院有限公司	3,908,139.31	3,946,407.84	100.98%	3,760,000.00	3,895,376.21	103.60%		
西安科视明眼科诊所有限公司				150,000.00	-570,438.38	-380.29%		665,248.97
宝鸡欧普康视眼视光科技有限公司	2,419,200.00	3,341,738.21	138.13%	2,016,000.00	2,383,626.85	118.24%		
丰县华明眼科医院有限公司	4,100,000.00	4,404,838.17	107.44%	3,720,000.00	3,763,175.97	101.16%		
重庆瑞悦视康医疗科技有限公司	28,352,630.96	24,115,435.72	85.06%	26,819,600.00	28,214,648.24	105.20%		
义乌明颖眼科门诊部有限公司	6,946,600.00	6,962,381.49	100.23%	5,788,800.00	6,787,495.33	117.25%		
珠海广目锐视医疗科技有限公司				1,550,000.00	-1,377,702.80	-88.88%		2,846,860.62
盘锦润视卓越美景	1,483,152.31	1,580,494.71	106.56%	1,440,000.00	1,483,152.31	103.00%		

眼科有限公司								
深圳市九目视光科技有限公司	9,660,000.00	12,807,783.04	132.59%	8,400,000.00	10,505,214.98	125.06%		
云南嘉目医疗器械有限公司				4,845,414.03	4,904,775.49	101.23%		
营口站前济原眼科医院有限公司	3,895,959.79	3,934,270.77	100.98%	3,620,000.00	4,209,235.84	116.28%		
咸阳秦都新康视眼科诊所有限公司	1,728,000.00	2,419,364.64	140.01%	1,440,000.00	2,025,318.19	140.65%		
郑州梦戴维医疗器械有限公司	3,816,000.00	690,607.93	-18.10%	3,180,000.00	806,359.41	25.36%	8,800,916.41	2,839,783.42
灵璧安洩医院有限公司	9,660,000.00	9,292,583.63	96.20%	9,200,000.00	12,175,843.15	132.35%		
沧州悦瞳健康管理有限公司	1,152,000.00	1,127,093.54	97.84%	960,000.00	975,252.24	101.59%		
邵武康明医院有限公司				1,200,000.00	1,031,207.64	85.93%		
曲靖开发区星启眼科诊所有限责任公司	290,000.00	406,774.00	140.27%					
正定县视邦眼科医院有限公司	600,000.00	229,350.62	-38.23%				306,532.47	
攀枝花市中视医疗科技有限责任公司	2,880,000.00	2,856,880.28	99.20%					
兴平康视嘉亮眼科诊所有限公司	504,000.00	541,166.65	107.37%					
丰县艾眼中医医院有限公司	1,400,000.00	2,892,999.58	206.64%					
信阳市浉河区梦戴维医疗器械有限公司	840,000.00	911,169.22	108.47%					
惠州欧埔嘉士力健	1,320,000.00	1,133,855.26	85.90%					

康管理有 限公司								
滁州胜康 科技有限 公司	1,476,000 .00	1,229,476 .77	83.30%					
湛江市天 瞳诊所有 限公司	1,572,000 .00	1,982,906 .34	126.14%					
赣州康视 视光科技 有限公司	252,000.0 0	271,640.4 5	107.79%					
上林县视 界眼科门 诊部有限 公司	588,000.0 0	614,672.3 6	104.54%					
宁夏视光 眼屈光诊 所有限责 任公司	720,000.0 0	745,535.2 2	103.55%					
平顶山市 燕子商贸 有限公司	- 58,461.84	- 80,000.00	136.84%					
大荔魏视 眼科诊所 有限公司	660,000.0 0	777,392.4 4	117.79%					
江西明眸 企业管理 有限公司	1,851,600 .00	1,836,759 .29	99.20%					
宿迁市尚 悦启程医 院管理有 限公司	39,000,00 0.00	41,997,79 1.03	107.69%					

其他说明：

- 1、靖江市睛晟眼镜有限公司、靖江市奇眸眼镜有限公司、靖江市睛廷眼镜有限公司、靖江市格庭眼镜有限公司，该 4 家公司本期无合并考核业绩数据，系上期为公司最后一个承诺业绩期；
- 2、宁德市东侨经济开发区梦戴维视光眼镜有限公司、达州市尚镜郎眼科诊所有限公司、西安新城晶视佳眼科诊所有限公司、宣城市梦戴维医疗器械有限公司、景德镇市心悦欣康视医疗器械有限公司、苏州吴江青禾菁视眼视光保健服务有限公司、云南嘉目医疗器械有限公司，该 7 家公司本期无业绩考核数据，系上期为公司最后一个承诺业绩期；
- 3、福州市台江区朗昕医疗器械有限公司、珠海广目锐视医疗科技有限公司、邵武康明医院有限公司、西安科视明眼科诊所有限公司本期无业绩考核数据，系该 4 家公司已于本期处置；
- 4、正定县视邦眼科医院有限公司、郑州梦戴维医疗器械有限公司本期业绩承诺完成率为负数，预计该 2 家公司未来现金流量会导致商誉出现减值迹象，已计提商誉减值；
- 5、盘锦润视儿童眼科医院有限公司本期未完成业绩承诺，预计该公司未来现金流量导致商誉出现减值迹象，已计提商誉减值；

6、重庆瑞悦视康医疗科技有限公司、灵璧安贞医院有限公司、沧州悦瞳健康管理有限公司、攀枝花市中视医疗科技有限责任公司、惠州欧埔嘉士力健康管理有限公司、滁州胜康科技有限公司、江西明眸企业管理有限公司，该 7 家公司本期未完成业绩承诺，预计未来现金流量不会导致商誉出现减值迹象；

7、曲靖开发区星启眼科诊所有限责任公司等 16 家公司无上期业绩考核数据，系本期为第一个承诺业绩期；

8、商誉 2025 年末余额较 2024 年末增长 57.63%，主要系本期非同一控制下企业合并增加所致。

28、长期待摊费用

单位：元

项目	期初余额	本期增加金额	本期摊销金额	其他减少金额	期末余额
装修改造费	89,310,622.43	37,045,828.71	29,704,033.57	7,243,466.62	89,408,950.95
咨询服务费	3,177,759.65	985,755.15	904,636.31	1,875,000.00	1,383,878.49
合计	92,488,382.08	38,031,583.86	30,608,669.88	9,118,466.62	90,792,829.44

其他说明：

29、递延所得税资产/递延所得税负债

(1) 未经抵销的递延所得税资产

单位：元

项目	期末余额		期初余额	
	可抵扣暂时性差异	递延所得税资产	可抵扣暂时性差异	递延所得税资产
资产减值准备	68,702,613.12	6,538,121.40	47,735,292.31	4,885,087.43
内部交易未实现利润	3,766,515.40	561,771.99	9,165,631.25	1,320,550.77
可抵扣亏损	30,065,907.42	2,279,569.55	32,310,240.38	2,144,026.26
其他权益工具投资公允价值变动	24,277,035.71	3,641,555.40	20,035,233.13	3,005,284.97
递延收益	38,793,947.86	5,819,092.18	41,953,277.74	6,292,991.65
股份支付	304,307.23	45,646.08	2,702,634.07	405,395.11
租赁负债	183,710,870.93	18,732,224.98	166,797,855.99	18,815,411.76
合计	349,621,197.67	37,617,981.58	320,700,164.87	36,868,747.95

(2) 未经抵销的递延所得税负债

单位：元

项目	期末余额		期初余额	
	应纳税暂时性差异	递延所得税负债	应纳税暂时性差异	递延所得税负债
交易性金融资产-公允价值变动	40,615,057.38	6,092,258.61	47,408,187.13	7,094,518.48
交易性金融负债-公允价值变动	5,978,744.56	1,494,686.14	5,978,744.56	1,494,686.14
固定资产加计扣除	1,893,781.12	227,504.28	3,873,349.72	561,171.55
使用权资产	178,497,503.94	17,281,576.34	163,009,268.95	18,355,465.65
合计	226,985,087.00	25,096,025.37	220,269,550.36	27,505,841.82

(3) 以抵销后净额列示的递延所得税资产或负债

单位：元

项目	递延所得税资产和负债期末互抵金额	抵销后递延所得税资产或负债期末余额	递延所得税资产和负债期初互抵金额	抵销后递延所得税资产或负债期初余额
递延所得税资产	18,717,375.33	18,900,606.25	19,816,060.71	17,052,687.24
递延所得税负债	18,717,375.33	6,378,650.04	19,816,060.71	7,689,781.11

(4) 未确认递延所得税资产明细

单位：元

项目	期末余额	期初余额
可抵扣暂时性差异	29,948,770.67	12,644,479.69
可抵扣亏损	152,042,520.52	167,448,304.54
合计	181,991,291.19	180,092,784.23

(5) 未确认递延所得税资产的可抵扣亏损将于以下年度到期

单位：元

年份	期末金额	期初金额	备注
2025 年		25,701,403.94	
2026 年	15,006,152.42	26,327,351.58	
2027 年	15,061,049.08	28,691,814.11	
2028 年	31,000,841.81	37,050,034.68	
2029 年	46,985,206.32	49,677,700.23	
2030 年	43,989,270.89		
合计	152,042,520.52	167,448,304.54	

其他说明：

30、其他非流动资产

单位：元

项目	期末余额			期初余额		
	账面余额	减值准备	账面价值	账面余额	减值准备	账面价值
预付长期资产购置款	25,152,674.28		25,152,674.28	33,347,675.94		33,347,675.94
理财产品	50,591,917.81		50,591,917.81	133,344,315.07		133,344,315.07
合计	75,744,592.09		75,744,592.09	166,691,991.01		166,691,991.01

其他说明：

本报告期其他非流动资产期末余额 75,744,592.09 元，较上年末下降 54.56%，主要系本期到期日一年以上的理财产品减少所致。

31、所有权或使用权受到限制的资产

单位：元

项目	期末				期初			
	账面余额	账面价值	受限类型	受限情况	账面余额	账面价值	受限类型	受限情况
货币资金	2,560,646.97	2,560,646.97	保证金	资管产品保证金	769,581.63	769,581.63	保证金	资管产品保证金
货币资金	1,740,100.21	1,740,100.21	保证金	履约保证金				
货币资金	14,801.92	14,801.92	司法冻结	司法冻结				
合计	4,315,549.10	4,315,549.10			769,581.63	769,581.63		

其他说明：

32、短期借款

(1) 短期借款分类

单位：元

项目	期末余额	期初余额
保证借款	19,000,000.00	15,000,000.00
信用借款		2,043,660.17
短期借款-利息支出	14,819.27	13,582.73
合计	19,014,819.27	17,057,242.90

短期借款分类的说明：

贷款主体	贷款金融机构	借款金额	保证人	保证形式
马鞍山康视眼科医院有限公司	渤海银行股份有限公司合肥政务区支行	3,000,000.00	马鞍山梦戴维医疗科技有限公司、王子南、王洁	信用担保
马鞍山康视眼科医院有限公司	安徽马鞍山农村商业银行股份有限公司新城东区支行	3,000,000.00	马鞍山梦戴维医疗科技有限公司、王子南、王洁	信用担保
马鞍山康视眼科医院有限公司	上海浦东发展银行股份有限公司马鞍山支行	3,000,000.00	马鞍山梦戴维医疗科技有限公司、王子南、王洁	信用担保
马鞍山康视眼科医院有限公司	中国邮政储蓄银行股份有限公司马鞍山市分行	3,000,000.00	马鞍山梦戴维医疗科技有限公司、王子南	信用担保
马鞍山康视眼科医院有限公司	中国银行股份有限公司合肥高新技术产业开发区支行	3,000,000.00	马鞍山梦戴维医疗科技有限公司、王子南	信用担保
莱州同辉医疗器械有限公司	山东莱州农村商业银行股份有限公司烟台文昌支行	1,000,000.00	莱州同明中西医结合医院有限公司、史建俊、烟台融资担保集团有限公司、邹鹏云	信用担保
莱州同辉医疗器械有限公司	山东莱州农村商业银行股份有限公司烟台文昌支行	2,000,000.00	莱州同明中西医结合医院有限公司、史建俊、烟台融资担保集团有限公司、邹鹏云	信用担保
宝鸡欧普康视眼视光科技有限公司	兴业银行股份有限公司宝鸡分行	1,000,000.00	汪根香	信用担保

合计	—	19,000,000.00	—	—
----	---	---------------	---	---

(2) 已逾期未偿还的短期借款情况

33、交易性金融负债

单位：元

项目	期末余额	期初余额
交易性金融负债	34,906,372.14	192,125,331.79
其中：		
非同一控制下的企业合并中确认的或有对价	1,909,961.42	5,624,877.18
第三方在结构化主体中享有的权益	32,996,410.72	186,500,454.61
其中：		
合计	34,906,372.14	192,125,331.79

其他说明：

本报告期交易性金融负债期末余额 34,906,372.14 元，较上年末下降 81.83%，主要系本期并表的单一资管计划中债券质押协议回购减少所致。

34、衍生金融负债

35、应付票据

36、应付账款

(1) 应付账款列示

单位：元

项目	期末余额	期初余额
应付货款	56,129,090.88	66,650,084.16
应付工程设备款	18,713,703.51	15,270,016.61
应付其他	4,045,182.83	4,551,131.28
合计	78,887,977.22	86,471,232.05

(2) 账龄超过 1 年或逾期的重要应付账款

(3) 是否存在逾期尚未支付中小企业款项的情况

是否属于大型企业

是 否

37、其他应付款

单位：元

项目	期末余额	期初余额
应付股利	4,413,724.98	11,339,188.07
其他应付款	261,313,571.71	99,222,265.14

合计	265,727,296.69	110,561,453.21
----	----------------	----------------

(1) 应付利息

(2) 应付股利

单位：元

项目	期末余额	期初余额
普通股股利	4,413,724.98	11,339,188.07
合计	4,413,724.98	11,339,188.07

其他说明，包括重要的超过 1 年未支付的应付股利，应披露未支付原因：

(3) 其他应付款

1) 按款项性质列示其他应付款

单位：元

项目	期末余额	期初余额
限制性股票回购义务	41,567,551.05	59,376,605.28
应付股权收购款	180,141,460.83	10,549,550.00
预提费用	21,565,180.75	16,446,361.56
资金拆借款	3,659,133.89	7,884,366.66
押金保证金	14,244,434.51	4,785,657.73
其他	135,810.68	179,723.91
合计	261,313,571.71	99,222,265.14

2) 账龄超过 1 年或逾期的重要其他应付款

单位：元

项目	期末余额	未偿还或结转的原因
其他说明：		

其他说明：

本报告期其他应付款期末余额 265,727,296.69 元，较上年末增长 140.34%，主要系本期应付股权转让款增加所致。

38、预收款项

(1) 预收款项列示

(2) 账龄超过 1 年或逾期的重要预收款项

39、合同负债

单位：元

项目	期末余额	期初余额
预收商品款	80,104,721.08	66,253,261.59
合计	80,104,721.08	66,253,261.59

40、应付职工薪酬

(1) 应付职工薪酬列示

单位：元

项目	期初余额	本期增加	本期减少	期末余额
一、短期薪酬	41,694,140.28	407,954,921.13	404,051,556.38	45,597,505.03
二、离职后福利-设定提存计划	84,272.96	30,377,307.45	30,423,635.24	37,945.17
合计	41,778,413.24	438,332,228.58	434,475,191.62	45,635,450.20

(2) 短期薪酬列示

单位：元

项目	期初余额	本期增加	本期减少	期末余额
1、工资、奖金、津贴和补贴	41,622,553.21	376,733,145.18	372,814,441.20	45,541,257.19
2、职工福利费		9,479,960.17	9,479,960.17	
3、社会保险费	29,532.03	15,298,663.24	15,307,699.39	20,495.88
其中：医疗保险费	26,499.31	13,879,047.17	13,887,187.65	18,358.83
工伤保险费	1,619.16	797,457.83	797,656.04	1,420.95
生育保险费	1,413.56	622,158.24	622,855.70	716.10
4、住房公积金	33,685.02	5,623,573.61	5,635,364.67	21,893.96
5、工会经费和职工教育经费	8,370.02	819,578.93	814,090.95	13,858.00
合计	41,694,140.28	407,954,921.13	404,051,556.38	45,597,505.03

(3) 设定提存计划列示

单位：元

项目	期初余额	本期增加	本期减少	期末余额
1、基本养老保险	82,203.46	29,364,951.62	29,410,380.56	36,774.52
2、失业保险费	2,069.50	1,012,355.83	1,013,254.68	1,170.65
合计	84,272.96	30,377,307.45	30,423,635.24	37,945.17

其他说明：

41、应交税费

单位：元

项目	期末余额	期初余额
增值税	6,100,052.90	10,304,707.78
企业所得税	23,836,532.08	19,875,134.01
个人所得税	1,028,705.45	1,488,149.16

城市维护建设税	348,586.66	677,736.87
房产税	642,117.91	205,730.99
教育费附加及地方教育费附加	249,024.47	484,344.08
土地使用税	62,060.63	62,060.63
水利基金	43,759.48	57,026.23
印花税	11,162.77	15,790.28
环境保护税	9,600.00	
其他		0.03
合计	32,331,602.35	33,170,680.06

其他说明：

42、持有待售负债

43、一年内到期的非流动负债

单位：元

项目	期末余额	期初余额
一年内到期的长期借款	152,082.48	
一年内到期的租赁负债	95,977,271.20	90,350,256.50
合计	96,129,353.68	90,350,256.50

其他说明：

44、其他流动负债

单位：元

项目	期末余额	期初余额
待转销项税额	5,660,607.57	6,918,815.91
合计	5,660,607.57	6,918,815.91

45、长期借款

(1) 长期借款分类

46、应付债券

(1) 应付债券

(2) 应付债券的增减变动（不包括划分为金融负债的优先股、永续债等其他金融工具）

(3) 可转换公司债券的说明

(4) 划分为金融负债的其他金融工具说明

47、租赁负债

单位：元

项目	期末余额	期初余额
租赁负债	147,266,361.92	185,321,578.26

合计	147,266,361.92	185,321,578.26
----	----------------	----------------

其他说明：

48、长期应付款

(1) 按款项性质列示长期应付款

(2) 专项应付款

49、长期应付职工薪酬

(1) 长期应付职工薪酬表

(2) 设定受益计划变动情况

50、预计负债

单位：元

项目	期末余额	期初余额	形成原因
未决诉讼		900,000.00	
合计		900,000.00	

其他说明，包括重要预计负债的相关重要假设、估计说明：

本报告期预计负债期末余额 0 元，较上年末下降 100.00%，主要系本期子公司未决诉讼预计补偿款减少所致。

51、递延收益

单位：元

项目	期初余额	本期增加	本期减少	期末余额	形成原因
政府补助	48,639,233.58	60,000.00	8,619,571.48	40,079,662.10	政府拨入
合计	48,639,233.58	60,000.00	8,619,571.48	40,079,662.10	

其他说明：

52、其他非流动负债

53、股本

单位：元

	期初余额	本次变动增减(+、-)					期末余额
		发行新股	送股	公积金转股	其他	小计	
股份总数	896,152,386.00				-863,263.00	-863,263.00	895,289,123.00

其他说明：

54、其他权益工具

(1) 期末发行在外的优先股、永续债等其他金融工具基本情况

(2) 期末发行在外的优先股、永续债等金融工具变动情况表

单位：元

发行在外的金融工具	期初		本期增加		本期减少		期末	
	数量	账面价值	数量	账面价值	数量	账面价值	数量	账面价值

其他权益工具本期增减变动情况、变动原因说明，以及相关会计处理的依据：

其他说明：

55、资本公积

单位：元

项目	期初余额	本期增加	本期减少	期末余额
资本溢价（股本溢价）	1,131,698,352.99		18,158,633.65	1,113,539,719.34
其他资本公积	2,906,560.56	1,666,186.12		4,572,746.68
合计	1,134,604,913.55	1,666,186.12	18,158,633.65	1,118,112,466.02

其他说明，包括本期增减变动情况、变动原因说明：

本期资本溢价（股本溢价）计减少 18,158,633.65 元，系在不丧失控制权的情况下收购或处置部分子公司股权增加资本溢价（股本溢价）84,346.20 元；注销未达到解锁条件的限制性股票，减少股本 863,263.00 元，减少资本溢价（股本溢价）16,121,912.67 元，减少库存股 16,985,175.67 元；子公司在不减资前提下收到退回投资款，减少资本溢价（股本溢价）1,154,589.00 元；少数股东未按照持股比例分红减少资本溢价（股本溢价）966,478.18 元；

本期其他资本公积增加 1,666,186.12 元，系确认股份支付增加其他资本公积 1,399,964.81 元；对联营企业净资产变动确认长期股权投资-其他权益变动，增加其他资本公积 266,221.31 元。

56、库存股

单位：元

项目	期初余额	本期增加	本期减少	期末余额
限制性股票	59,376,605.28		17,809,054.23	41,567,551.05
合计	59,376,605.28		17,809,054.23	41,567,551.05

其他说明，包括本期增减变动情况、变动原因说明：

57、其他综合收益

单位：元

项目	期初余额	本期发生额						期末余额
		本期所得	减：前期	减：前期	减：所得	税后归属	税后归属	

		税前发生额	计入其他综合收益当期转入损益	计入其他综合收益当期转入留存收益	税费用	于母公司	于少数股东	
一、不能重分类进损益的其他综合收益	- 33,084,374.31	- 15,833,457.23			- 636,270.39	- 14,175,552.82	- 1,021,634.02	- 47,259,927.13
其他权益工具投资公允价值变动	- 33,084,374.31	- 15,833,457.23			- 636,270.39	- 14,175,552.82	- 1,021,634.02	- 47,259,927.13
其他综合收益合计	- 33,084,374.31	- 15,833,457.23			- 636,270.39	- 14,175,552.82	- 1,021,634.02	- 47,259,927.13

其他说明，包括对现金流量套期损益的有效部分转为被套期项目初始确认金额调整：

本报告期其他综合收益期末余额-47,259,927.13元，较上年末下降42.85%，主要系本期以公允价值计量且其变动计入其他综合收益减少所致。

58、专项储备

单位：元

项目	期初余额	本期增加	本期减少	期末余额
----	------	------	------	------

其他说明，包括本期增减变动情况、变动原因说明：

59、盈余公积

单位：元

项目	期初余额	本期增加	本期减少	期末余额
法定盈余公积	361,994,821.68	47,194,751.05		409,189,572.73
合计	361,994,821.68	47,194,751.05		409,189,572.73

盈余公积说明，包括本期增减变动情况、变动原因说明：

本期盈余公积增加系本公司按《公司法》及本公司章程有关规定，按本期净利润10%提取法定盈余公积金。

60、未分配利润

单位：元

项目	本期	上期
调整前上期末未分配利润	2,396,715,407.25	2,081,453,399.62
调整后期初未分配利润	2,396,715,407.25	2,081,453,399.62
加：本期归属于母公司所有者的净利润	479,524,593.36	572,230,427.37
减：提取法定盈余公积	47,194,751.05	57,009,304.67

应付普通股股利	250,874,316.20	199,959,115.07
期末未分配利润	2,578,170,933.37	2,396,715,407.25

调整期初未分配利润明细:

- 1)、由于《企业会计准则》及其相关新规定进行追溯调整,影响期初未分配利润 0.00 元。
- 2)、由于会计政策变更,影响期初未分配利润 0.00 元。
- 3)、由于重大会计差错更正,影响期初未分配利润 0.00 元。
- 4)、由于同一控制导致的合并范围变更,影响期初未分配利润 0.00 元。
- 5)、其他调整合计影响期初未分配利润 0.00 元。

使用资本公积弥补亏损详细说明:

61、营业收入和营业成本

单位:元

项目	本期发生额		上期发生额	
	收入	成本	收入	成本
主营业务	1,850,746,283.22	509,499,798.86	1,801,681,820.49	479,295,965.59
其他业务	10,400,869.99	3,143,062.01	11,929,504.49	2,020,978.26
合计	1,861,147,153.21	512,642,860.87	1,813,611,324.98	481,316,943.85

公司报告期内经审计利润总额、净利润、扣除非经常性损益后的净利润三者孰低为负值

是 否

营业收入、营业成本的分解信息:

单位:元

合同分类	分部 1		分部 2		2025 年度		合计	
	营业收入	营业成本	营业收入	营业成本	营业收入	营业成本	营业收入	营业成本
业务类型					1,861,147,153.21	512,642,860.87	1,861,147,153.21	512,642,860.87
其中:								
硬性接触镜					739,886,612.60	80,802,505.04	739,886,612.60	80,802,505.04
护理产品					241,616,055.65	87,245,988.22	241,616,055.65	87,245,988.22
医疗服务					362,135,170.72	153,375,158.21	362,135,170.72	153,375,158.21
框架镜等其他视光产品及技术服务					421,861,875.76	117,323,999.23	421,861,875.76	117,323,999.23
非视光类产品					85,246,568.49	70,752,148.16	85,246,568.49	70,752,148.16
其他业务收入					10,400,869.99	3,143,062.01	10,400,869.99	3,143,062.01
按经营地区分类					1,861,147,153.21	512,642,860.87	1,861,147,153.21	512,642,860.87
其中:								
华东地区					1,060,497,099.72	285,230,294.23	1,060,497,099.72	285,230,294.23
华南地区					112,834,751.96	14,068,505.09	112,834,751.96	14,068,505.09

西南地区					279,308,205.22	107,757,730.60	279,308,205.22	107,757,730.60
东北地区					106,884,009.69	43,229,003.53	106,884,009.69	43,229,003.53
华北地区					54,522,245.47	10,666,694.17	54,522,245.47	10,666,694.17
华中地区					160,907,842.23	36,395,281.06	160,907,842.23	36,395,281.06
西北地区					85,511,692.97	14,945,224.35	85,511,692.97	14,945,224.35
港澳台地区					93,043.56	52,269.90	93,043.56	52,269.90
国外地区					588,262.39	297,857.94	588,262.39	297,857.94
市场或客户类型								
其中：								
合同类型								
其中：								
按商品转让的时间分类								
其中：								
按合同期限分类								
其中：								
按销售渠道分类					1,861,147,153.21	512,642,860.87	1,861,147,153.21	512,642,860.87
其中：								
经销业务					507,568,172.47	176,005,781.87	507,568,172.47	176,005,781.87
直销业务					273,774,635.63	68,896,293.09	273,774,635.63	68,896,293.09
终端业务					1,079,804,345.11	267,740,785.91	1,079,804,345.11	267,740,785.91
合计					1,861,147,153.21	512,642,860.87	1,861,147,153.21	512,642,860.87

与履约义务相关的信息：

项目	履行履约义务的时间	重要的支付条款	公司承诺转让商品的性质	是否为主要责任人	公司承担的预期将退还给客户的款项	公司提供的质量保证类型及相关义务
----	-----------	---------	-------------	----------	------------------	------------------

其他说明

与分摊至剩余履约义务的交易价格相关的信息：

本报告期末已签订合同、但尚未履行或尚未履行完毕的履约义务所对应的收入金额为 80,104,721.08 元，其中，80,104,721.08 元预计将于 2026 年度确认收入。

合同中可变对价相关信息：

重大合同变更或重大交易价格调整

单位：元

项目	会计处理方法	对收入的影响金额
----	--------	----------

其他说明：

62、税金及附加

单位：元

项目	本期发生额	上期发生额
城市维护建设税	6,605,004.82	7,002,307.11
教育费附加	2,830,505.29	2,999,723.45
房产税	2,010,032.19	926,776.45
土地使用税	248,370.48	249,790.87
车船使用税	12,678.80	13,623.56
印花税	942,521.82	774,704.87
地方教育附加	1,888,275.40	2,000,456.16
水利基金	655,103.39	719,767.46
其他	56,621.00	38,450.16
合计	15,249,113.19	14,725,600.09

其他说明：

63、管理费用

单位：元

项目	本期发生额	上期发生额
职工薪酬	76,364,601.31	72,821,823.85
办公、差旅及招待费	17,615,309.18	20,029,331.17
折旧费	8,530,243.37	6,967,333.54
使用权资产折旧	7,181,554.95	8,589,445.71
中介机构费	1,183,663.63	810,622.86
装修费	4,292,140.86	4,979,801.46
股份支付	1,399,964.81	-15,828,829.40
无形资产摊销	569,729.21	630,318.35
短期租赁租金	1,670,054.52	1,438,316.41
其他	9,993,374.07	8,799,194.54
合计	128,800,635.91	109,237,358.49

其他说明：

64、销售费用

单位：元

项目	本期发生额	上期发生额
职工薪酬	250,322,495.64	217,064,446.68
使用权资产折旧	86,362,048.82	81,291,104.14
折旧费	18,826,765.56	21,317,996.45
宣传推广费	23,104,610.46	22,163,675.55
装修费	21,705,534.58	17,288,955.62
办公费	17,447,145.79	13,982,815.91
短期租赁租金	10,265,098.07	12,792,793.63
验配费用	10,124,057.96	12,336,327.44

业务招待费	14,949,939.86	11,619,773.92
水电、物业费	11,451,215.88	9,768,036.75
差旅费	9,863,677.08	9,673,118.20
会务费	5,976,910.91	5,368,829.14
低值易耗品	4,396,844.50	3,841,556.32
其他	35,899,161.00	22,850,737.05
合计	520,695,506.11	461,360,166.80

其他说明：

65、研发费用

单位：元

项目	本期发生额	上期发生额
职工薪酬	20,573,594.71	20,360,016.79
直接投入	12,715,064.13	14,841,377.91
折旧费用及摊销费用	5,507,190.38	3,625,338.00
委托开发费	4,429,033.55	2,087,788.15
其他费用	641,222.75	1,363,227.36
合计	43,866,105.52	42,277,748.21

其他说明：

66、财务费用

单位：元

项目	本期发生额	上期发生额
利息支出	13,727,613.94	12,997,007.50
其中：未确认融资费用摊销	9,940,645.48	9,667,317.08
减：利息收入	4,644,527.32	8,096,354.78
利息净支出	9,083,086.62	4,900,652.72
汇兑损失		695,865.43
减：汇兑收益	406,364.45	
汇兑净损失	-406,364.45	695,865.43
银行手续费及其他	2,972,840.93	2,556,958.73
合计	11,649,563.10	8,153,476.88

其他说明：

本报告期财务费用 11,649,563.10 元，较上年增长 42.88%，主要系本期公司银行存款利息收入减少所致。

67、其他收益

单位：元

产生其他收益的来源	本期发生额	上期发生额
一、计入其他收益的政府补助	13,435,491.87	9,261,486.00
其中：与递延收益相关的政府补助	8,560,571.48	3,489,581.94
直接计入当期损益的政府补助	4,874,920.39	5,771,904.06
二、其他与日常活动相关且计入其他收益的项目	1,077,452.52	2,096,745.30
其中：个税扣缴税款手续费、增值税加计扣除等	1,077,452.52	2,096,745.30
合计	14,512,944.39	11,358,231.30

68、净敞口套期收益

单位：元

项目	本期发生额	上期发生额
----	-------	-------

其他说明：

69、公允价值变动收益

单位：元

产生公允价值变动收益的来源	本期发生额	上期发生额
交易性金融资产-理财产品	3,846,489.74	4,494,892.98
业绩补偿	-1,873,026.87	4,886,236.22
交易性金融负债-非同一控制企业合并或有对价	-1,758,282.49	167,838.61
合计	215,180.38	9,548,967.81

其他说明：

本报告期公允价值变动收益 215,180.38 元，较上年下降 97.75%，主要系本期以公允价值计量且其变动计入当期损益的业绩补偿减少所致。

70、投资收益

单位：元

项目	本期发生额	上期发生额
权益法核算的长期股权投资收益	7,486,050.87	-662,565.44
处置长期股权投资产生的投资收益	-12,479,518.06	1,239,637.59
其他权益工具投资在持有期间取得的股利收入	1,524,197.53	
理财产品收益	82,243,473.39	86,362,246.89
合计	78,774,203.73	86,939,319.04

其他说明：

71、信用减值损失

单位：元

项目	本期发生额	上期发生额
应收账款坏账损失	-9,854,754.00	-12,801,774.22
其他应收款坏账损失	-1,850,436.22	-11,152,431.07
合计	-11,705,190.22	-23,954,205.29

其他说明：

本报告期信用减值损失-11,705,190.22 元，较上年下降 51.14%，主要系本期计提应收款项坏账准备减少所致。

72、资产减值损失

单位：元

项目	本期发生额	上期发生额
一、存货跌价损失及合同履约成本减值损失	-5,213,086.06	-4,002,760.85
二、长期股权投资减值损失	-18,094,424.80	-18,778,840.46
十、商誉减值损失	-39,973,998.51	-24,405,081.52
合计	-63,281,509.37	-47,186,682.83

其他说明：

本报告期资产减值损失-63,281,509.37 元，较上年增长 34.11%，主要系本期计提商誉减值准备增加所致。

73、资产处置收益

单位：元

资产处置收益的来源	本期发生额	上期发生额
非流动资产处置利得	2,991,402.41	6,034,739.22
合计	2,991,402.41	6,034,739.22

74、营业外收入

单位：元

项目	本期发生额	上期发生额	计入当期非经常性损益的金额
非流动资产毁损报废利得	2,414.07	45,706.49	2,414.07
与企业日常活动无关的政府补助	4,694.80	145,279.57	4,694.80
小规模纳税人免征的增值税		826,284.04	
无需支付的应付款项	254,585.81	192,299.76	254,585.81
其他	415,547.74	983,184.38	415,547.74
合计	677,242.42	2,192,754.24	677,242.42

其他说明：

本报告期营业外收入 677,242.42 元，较上年下降 69.11%，主要系本期违约金减少，小规模纳税人免征增值税额调整“其他收益”科目核算所致。

75、营业外支出

单位：元

项目	本期发生额	上期发生额	计入当期非经常性损益的金额
对外捐赠	4,368,752.12	9,599,495.20	4,368,752.12
非流动资产毁损报废损失	530,461.18	688,432.35	530,461.18
其他	2,415,144.86	3,265,500.66	2,415,144.86
合计	7,314,358.16	13,553,428.21	7,314,358.16

其他说明：

本报告期营业外支出 7,314,358.16 元，较上年下降 46.03%，主要系本期对外捐赠支出减少所致。

76、所得税费用

(1) 所得税费用表

单位：元

项目	本期发生额	上期发生额
当期所得税费用	101,768,325.40	107,339,190.23
递延所得税费用	-2,602,620.14	-1,208,192.94
合计	99,165,705.26	106,130,997.29

(2) 会计利润与所得税费用调整过程

单位：元

项目	本期发生额
利润总额	643,113,284.09
按法定/适用税率计算的所得税费用	96,466,992.61
子公司适用不同税率的影响	-6,401,528.98
调整以前期间所得税的影响	1,901,057.01
非应税收入的影响	-10,025,958.78
不可抵扣的成本、费用和损失的影响	10,186,546.02
使用前期未确认递延所得税资产的可抵扣亏损的影响	-1,721,036.31
本期未确认递延所得税资产的可抵扣暂时性差异或可抵扣亏损的影响	15,535,190.66
研发费用及残疾人工资加计扣除的影响	-5,112,893.55
限制性股票激励的影响及其他	-1,662,663.42
所得税费用	99,165,705.26

其他说明：

77、其他综合收益

详见附注七、57 其他综合收益。

78、现金流量表项目

(1) 与经营活动有关的现金

收到的其他与经营活动有关的现金

单位：元

项目	本期发生额	上期发生额
政府补助	4,510,165.19	13,953,199.89
租赁收入及税金	4,246,929.36	5,590,338.25
往来款及其他	21,571,175.58	8,321,778.02
合计	30,328,270.13	27,865,316.16

收到的其他与经营活动有关的现金说明：

支付的其他与经营活动有关的现金

单位：元

项目	本期发生额	上期发生额
管理费用、研发费用、销售费用中付现支出	179,610,917.14	154,004,861.12
营业外支出、手续费及其他	9,739,647.52	14,411,460.60
往来款及其他	2,640,100.21	56,037,060.37
合计	191,990,664.87	224,453,382.09

支付的其他与经营活动有关的现金说明：

(2) 与投资活动有关的现金

收到的其他与投资活动有关的现金

单位：元

项目	本期发生额	上期发生额
利息收入	4,644,527.32	8,246,354.78
合并子公司产生的现金净额	1,101,310.49	24,570,254.85
业绩补偿款	2,000,000.00	
合计	7,745,837.81	32,816,609.63

收到的重要的与投资活动有关的现金

单位：元

项目	本期发生额	上期发生额
----	-------	-------

收到的其他与投资活动有关的现金说明：

支付的其他与投资活动有关的现金

单位：元

项目	本期发生额	上期发生额
----	-------	-------

支付的重要的与投资活动有关的现金

单位：元

项目	本期发生额	上期发生额
----	-------	-------

支付的其他与投资活动有关的现金说明：

(3) 与筹资活动有关的现金

收到的其他与筹资活动有关的现金

单位：元

项目	本期发生额	上期发生额
非金融机构借款	2,400,100.44	23,678,316.16
资管产品	15,370,400.25	92,137,168.56
合计	17,770,500.69	115,815,484.72

收到的其他与筹资活动有关的现金说明：

支付的其他与筹资活动有关的现金

单位：元

项目	本期发生额	上期发生额
支付租赁付款额	153,918,872.24	98,355,457.13
偿还非金融机构借款	1,800,249.47	21,011,723.13
股权激励回购	27,642,625.34	20,368,849.13
回购债权凭证	168,759,614.00	12,247,775.10
购买少数股东股权支付的现金	88,200.00	1,085,827.40

合计	352,209,561.05	153,069,631.89
----	----------------	----------------

支付的其他与筹资活动有关的现金说明：

筹资活动产生的各项负债变动情况

适用 不适用

单位：元

项目	期初余额	本期增加		本期减少		期末余额
		现金变动	非现金变动	现金变动	非现金变动	
短期借款	17,057,242.90	16,000,000.00	386,383.81	14,428,807.44		19,014,819.27
其他应付款	7,884,366.66	1,362,419.38		1,068,893.10	4,518,759.05	3,659,133.89
合计	24,941,609.56	17,362,419.38	386,383.81	15,497,700.54	4,518,759.05	22,673,953.16

(4) 以净额列报现金流量的说明

项目	相关事实情况	采用净额列报的依据	财务影响
----	--------	-----------	------

(5) 不涉及当期现金收支、但影响企业财务状况或在未来可能影响企业现金流量的重大活动及财务影响

79、现金流量表补充资料

(1) 现金流量表补充资料

单位：元

补充资料	本期金额	上期金额
1. 将净利润调节为经营活动现金流量		
净利润	543,947,578.83	621,788,728.65
加：资产减值准备	74,986,699.59	71,140,888.12
固定资产折旧、油气资产折耗、生产性生物资产折旧	56,548,166.03	43,682,579.77
使用权资产折旧	102,177,481.05	90,459,940.64
无形资产摊销	1,851,013.25	1,801,717.07
长期待摊费用摊销	30,608,669.88	22,585,059.11
处置固定资产、无形资产和其他长期资产的损失（收益以“-”号填列）	-2,991,402.41	-6,034,739.22
固定资产报废损失（收益以“-”号填列）	528,047.11	642,725.86
公允价值变动损失（收益以“-”号填列）	-215,180.38	-9,548,967.81
财务费用（收益以“-”号填列）	9,084,985.64	4,900,651.80
投资损失（收益以“-”号填列）	-78,774,203.73	-86,939,319.04
递延所得税资产减少（增加以	-1,206,478.04	-572,845.53

“—”号填列)		
递延所得税负债增加(减少以“—”号填列)	-1,311,131.07	-210,098.05
存货的减少(增加以“—”号填列)	-11,612,095.24	646,895.69
经营性应收项目的减少(增加以“—”号填列)	8,255,129.92	-44,246,267.15
经营性应付项目的增加(减少以“—”号填列)	-3,199,048.99	-9,361,872.96
其他	1,399,964.81	-15,828,829.40
经营活动产生的现金流量净额	730,078,196.25	684,906,247.55
2. 不涉及现金收支的重大投资和筹资活动		
债务转为资本		
一年内到期的可转换公司债券		
融资租入固定资产		
3. 现金及现金等价物净变动情况:		
现金的期末余额	843,535,275.51	757,595,716.86
减: 现金的期初余额	757,595,716.86	1,056,829,196.67
加: 现金等价物的期末余额		
减: 现金等价物的期初余额		
现金及现金等价物净增加额	85,939,558.65	-299,233,479.81

(2) 本期支付的取得子公司的现金净额

单位: 元

	金额
本期发生的企业合并于本期支付的现金或现金等价物	214,275,629.17
其中:	
减: 购买日子公司持有的现金及现金等价物	47,142,266.18
其中:	
加: 以前期间发生的企业合并于本期支付的现金或现金等价物	7,100,000.00
其中:	
取得子公司支付的现金净额	174,233,362.99

其他说明:

(3) 本期收到的处置子公司的现金净额

单位: 元

	金额
本期处置子公司于本期收到的现金或现金等价物	23,362,680.04
其中:	
减: 丧失控制权日子公司持有的现金及现金等价物	16,523,687.17
其中:	

加：以前期间处置子公司于本期收到的现金或现金等价物	8,737,470.66
其中：	
处置子公司收到的现金净额	15,576,463.53

其他说明：

(4) 现金和现金等价物的构成

单位：元

项目	期末余额	期初余额
一、现金	843,535,275.51	757,595,716.86
其中：库存现金	890,183.94	474,953.95
可随时用于支付的银行存款	839,778,591.79	756,950,723.79
可随时用于支付的其他货币资金	2,866,499.78	170,039.12
三、期末现金及现金等价物余额	843,535,275.51	757,595,716.86

(5) 使用范围受限但仍属于现金及现金等价物列示的情况

单位：元

项目	本期金额	上期金额	仍属于现金及现金等价物的理由

(6) 不属于现金及现金等价物的货币资金

单位：元

项目	本期金额	上期金额	不属于现金及现金等价物的理由
货币资金	4,315,549.10	769,581.63	受限资金
合计	4,315,549.10	769,581.63	

其他说明：

(7) 其他重大活动说明

80、所有者权益变动表项目注释

说明对上年年末余额进行调整的“其他”项目名称及调整金额等事项：

81、外币货币性项目

(1) 外币货币性项目

单位：元

项目	期末外币余额	折算汇率	期末折算人民币余额
货币资金			630,281.00
其中：美元	89,671.21	7.0288	630,281.00
欧元			

港币			
应收账款			
其中：美元			
欧元			
港币			
长期借款			
其中：美元			
欧元			
港币			

其他说明：

(2) 境外经营实体说明，包括对于重要的境外经营实体，应披露其境外主要经营地、记账本位币及选择依据，记账本位币发生变化的还应披露原因。

适用 不适用

82、租赁

(1) 本公司作为承租方

适用 不适用

未纳入租赁负债计量的可变租赁付款额

适用 不适用

简化处理的短期租赁或低价值资产的租赁费用

适用 不适用

项目	2025 年度金额
本期计入当期损益的采用简化处理的短期租赁费用	11,935,152.60
租赁负债的利息费用	9,940,645.48
与租赁相关的总现金流出	165,033,368.16

涉及售后租回交易的情况

(2) 本公司作为出租方

作为出租人的经营租赁

适用 不适用

单位：元

项目	租赁收入	其中：未计入租赁收款额的可变租赁付款额相关的收入
租赁收入	3,896,265.47	
合计	3,896,265.47	

作为出租人的融资租赁

适用 不适用

未来五年每年未折现租赁收款额

适用 不适用

单位：元

项目	每年未折现租赁收款额	
	期末金额	期初金额
第一年	6,084,474.55	2,644,578.46
第二年	8,434,999.22	1,789,700.00
第三年	9,731,049.72	1,041,666.67
第四年	10,019,206.47	700,000.00
第五年	10,180,575.65	700,000.00
五年后未折现租赁收款额总额	59,925,317.55	200,000.00

未折现租赁收款额与租赁投资净额的调节表

(3) 作为生产商或经销商确认融资租赁销售损益

适用 不适用

83、数据资源

84、其他

八、研发支出

单位：元

项目	本期发生额	上期发生额
职工薪酬	21,005,784.12	20,556,911.08
直接投入	18,588,408.79	40,349,713.14
折旧费用及摊销费用	5,509,997.18	3,629,970.22
委托开发费	4,429,033.55	2,087,788.15
其他费用	726,849.98	1,675,431.89
合计	50,260,073.62	68,299,814.48
其中：费用化研发支出	43,866,105.52	42,277,748.21
资本化研发支出	6,393,968.10	26,022,066.27

1、符合资本化条件的研发项目

单位：元

项目	期初余额	本期增加金额			本期减少金额			期末余额
		内部开发支出	其他		确认为无形资产	转入当期损益		
阿托品滴眼液	59,159,836.79	6,393,968.10					65,553,804.89	
合计	59,159,836.79	6,393,968.10					65,553,804.89	

重要的资本化研发项目

项目	研发进度	预计完成时间	预计经济利益产生方式	开始资本化的时点	开始资本化的具体依据
阿托品滴眼液	临床三期	2027 年 12 月 31 日	完成研发，实现产品商业化	2023 年 09 月 01 日	临床三期

开发支出减值准备

单位：元

项目	期初余额	本期增加	本期减少	期末余额	减值测试情况
----	------	------	------	------	--------

2、重要外购在研项目

项目名称	预期产生经济利益的方式	资本化或费用化的判断标准和具体依据
------	-------------	-------------------

其他说明：

九、合并范围的变更

1、非同一控制下企业合并

(1) 本期发生的非同一控制下企业合并

单位：元

被购买方名称	股权取得时点	股权取得成本	股权取得比例	股权取得方式	购买日	购买日的确定依据	购买日至期末被购买方的收入	购买日至期末被购买方的净利润	购买日至期末被购买方的现金流
苏州梦视佳眼科有限公司	2025 年 02 月 05 日	750,000.00	100.00%	购买股权	2025 年 02 月 05 日	取得实际控制权	52,735.40	183,379.12	25,980.65
清远市爱眸诊所有限公司	2025 年 01 月 24 日	11,645,550.00	51.00%	现金增资及购买股权	2025 年 01 月 24 日	取得实际控制权	7,953,172.93	1,504,754.45	8,061,526.95
信阳市浉河区梦戴维医疗器械有限公司	2025 年 02 月 10 日	4,735,700.00	51.00%	现金增资	2025 年 02 月 10 日	取得实际控制权	3,643,524.35	603,986.95	4,379,709.26
惠州欧埔嘉士力健康管理服务有限公司	2025 年 02 月 11 日	8,014,300.00	51.00%	现金增资及购买股权	2025 年 02 月 11 日	取得实际控制权	3,531,869.39	1,101,948.04	1,556,938.13
滁州胜康科技有限公司	2025 年 02 月 20 日	7,478,800.00	51.00%	现金增资及购买股权	2025 年 02 月 20 日	取得实际控制权	4,588,471.02	350,389.75	1,715,778.31
湛江市天瞳诊所有限公司	2025 年 02 月 24 日	8,057,050.00	51.00%	现金增资及购买股权	2025 年 02 月 24 日	取得实际控制权	4,373,739.05	1,615,993.81	3,534,903.28
泗洪嘉宝医院有限公司	2025 年 04 月 02 日	47,573,600.00	51.00%	现金增资及购买股权	2025 年 04 月 02 日	取得实际控制权	21,524,902.38	1,391,808.36	10,319,927.68
烟台湖畔眼科诊所	2025 年 03 月 13 日	3,034,500.00	51.00%	购买股权	2025 年 03 月 13 日	取得实际控制权	2,470,878.19	929,283.58	354,071.94

有限公司	日				日				
大荔魏视眼科诊所有限公司	2025年04月01日	3,205,700.00	51.00%	现金增资及购买股权	2025年04月01日	取得实际控制权	1,467,575.56	551,306.67	1,756,318.54
平顶山市燕子商贸有限公司	2025年02月20日	520,400.00	51.00%	现金增资	2025年02月20日	取得实际控制权	800,431.20	50,469.50	197,242.68
上林县视界眼科门诊部有限公司	2025年04月25日	4,080,000.00	51.00%	现金增资	2025年04月25日	取得实际控制权	1,381,782.80	519,086.74	4,806,084.25
赣州康视视光科技有限公司	2025年06月26日	1,092,900.00	51.00%	现金增资	2025年06月26日	取得实际控制权	695,912.31	155,731.81	1,017,650.53
宁夏视光眼屈光诊所有限责任公司	2025年07月14日	3,497,100.00	51.00%	现金增资及购买股权	2025年07月14日	取得实际控制权	1,270,320.74	464,649.70	2,703,739.67
江西明眸企业管理有限公司	2025年09月23日	9,390,200.00	51.00%	现金增资及购买股权	2025年09月23日	取得实际控制权	1,697,280.70	692,563.54	4,951,832.12
宿迁市尚悦启程医院管理有限公司	2025年08月19日	350,884,061.42	80.00%	购买股权	2025年08月19日	取得实际控制权	40,869,290.45	10,978,583.58	20,883,487.18
成都金牛欧普眼视光眼科诊所有限公司	2025年11月21日	889,504.17	100.00%	现金增资及购买股权	2025年11月21日	取得实际控制权	100,270.81	10,451.33	574,745.75
徐州视康眼小贝门诊部有限公司	2025年12月31日	10,824,500.00	51.00%	现金增资及购买股权	2025年12月31日	取得实际控制权			
大竹华阅眼科门诊有限公司	2025年12月31日	2,296,726.38	100.00%	购买股权	2025年12月31日	取得实际控制权			

其他说明：

(2) 合并成本及商誉

单位：元

合并成本	苏州梦视佳眼科有限公司	清远市爱眸诊所有限公司	信阳市浉河区梦戴维医疗器械有限公司	惠州欧埔嘉士力健康管理有限公	滁州胜康科技有限公司	湛江市天瞳诊所有限公司	泗洪嘉宝医院有限公司	烟台湖畔眼科诊所有限公司	大荔魏视眼科诊所有限公司	平顶山市燕子商贸有限公司	上林县视界眼科门诊部有限公司	赣州康视视光科技有限公司	宁夏视光眼屈光诊所有限责任公司	江西明眸企业管理有限公司	宿迁市尚悦启程医院管理有限公	成都金牛欧普眼视光眼科诊所所有	徐州视康眼小贝门诊部有限公司	大竹华阅眼科门诊有限公司
------	-------------	-------------	-------------------	----------------	------------	-------------	------------	--------------	--------------	--------------	----------------	--------------	-----------------	--------------	----------------	-----------------	----------------	--------------

			限 公 司	司									司		司	限 公 司		
一 现金	750,000.00	9,991,800.00	4,735,700.00	8,014,300.00	7,478,800.00	7,094,200.00	47,573,600.00	3,034,500.00	3,205,700.00	520,400.00	4,080,000.00	1,092,900.00	3,497,100.00	8,794,900.00	333,900,000.00	889,504.17	10,824,500.00	1,378,035.83
一 非现金资产的公允价值																		
一 发行或承担的债务的公允价值																		
一 发行的权益性证券的公允价值																		
一 或有对价的公允价值		1,653,750.00				962,850.00								595,300.00	484,062.00			

值																				
一 购买日之前持有的股权于购买日的公允价值																		16,500.00	0	918,690.55
一 其他																				
合并成本合计	750,000.00	11,645,550.00	4,735,700.00	8,014,300.00	7,478,800.00	8,057,050.00	47,573,600.00	3,034,500.00	3,205,700.00	520,440.00	4,080,000.00	1,092,900.00	3,497,100.00	9,390,200.00	350,884,061.42	889,504.17	10,824,500.00	2,296,726.38		
减：取得的可辨认净资产公允价值份额	-660,961.88	4,590,294.52	2,535,594.53	2,643,649.88	3,591,129.76	2,505,715.64	17,506,598.66	214,581.28	1,139,453.69	360,137.11	2,219,661.46	769,473.06	1,243,259.03	3,173,472.46	46,623,463.15	133,789.14	3,215,747.87	75,691.29		
商誉/合并成本小于取	1,410,961.88	7,055,255.48	2,200,105.47	5,370,650.12	3,887,670.24	5,551,334.36	30,067,001.34	2,819,918.72	2,066,246.31	160,262.89	1,860,338.54	323,426.94	2,253,840.97	6,216,727.54	304,260,598.27	755,715.03	7,608,752.13	2,221,035.09		

	.61	.61	,613	,613	4422	4422	277	277	188	188	376	376	,770	,770	650	650	581	581	507	507	713	713	514	514	769	769	561	561	9,93	9,93	395	395	339	339	339	880	880	
货币资金	7,599.12	7,599.12	44,977	44,977	33,440	33,440	22,773	22,773	11,554	11,554	,339	,339	,116.80	,116.80	61,677.43	61,677.43	61,677.43	61,677.43	13,307.43	13,307.43	19,116.80	19,116.80	47,708	47,708	47,708	47,708	99,556	99,556	38,892	38,892	58,844	58,844	38,855	38,855	13,388	13,388		
应收款项			497.44	497.44			6,770	6,770	9,557	9,557	7,875	7,875							2,573.41	2,573.41																		
存货	30,167.30	30,167.30	26,405	26,405	39,451	39,451	28,052	28,052	71,326	71,326	22,219	22,219	84,577.52	84,577.52	44,357.52	44,357.52	14,895.11	14,895.11	10,022.31	10,022.31	22,502.31	22,502.31	25,044.00	25,044.00	31,173.66	31,173.66	42,940.00	42,940.00	8,254.66	8,254.66	16,659.32	16,659.32	91,992.54	91,992.54	18,891.55	18,891.55		
固定资产	37,500.19	37,500.19	94,333	94,333	12,244	12,244	26,611	26,611	43,366	43,366	24,455	24,455	1,699.33	1,699.33	35,472.95	35,472.95	54,324.19	54,324.19	11,926	11,926	59,037.33	59,037.33	13,621.96	13,621.96	49,340.00	49,340.00	30,478.04	30,478.04	7,299.75	7,299.75	66,352.58	66,352.58	181,002.07	181,002.07	118,334.55	118,334.55		

企业合并中承担的被购买方的或有负债：

其他说明：

(4) 购买日之前持有的股权按照公允价值重新计量产生的利得或损失

是否存在通过多次交易分步实现企业合并并且在报告期内取得控制权的交易

是 否

(5) 购买日或合并当期期末无法合理确定合并对价或被购买方可辨认资产、负债公允价值的相关说明

(6) 其他说明

2、同一控制下企业合并

(1) 本期发生的同一控制下企业合并

单位：元

被合并方名称	企业合并中取得的权益比例	构成同一控制下企业合并的依据	合并日	合并日的确定依据	合并当期期初至合并日被合并方的收入	合并当期期初至合并日被合并方的净利润	比较期间被合并方的收入	比较期间被合并方的净利润

其他说明：

(2) 合并成本

单位：元

合并成本	
--现金	
--非现金资产的账面价值	
--发行或承担的债务的账面价值	
--发行的权益性证券的面值	
--或有对价	

或有对价及其变动的说明：

其他说明：

(3) 合并日被合并方资产、负债的账面价值

单位：元

	合并日	上期期末
资产：		
货币资金		
应收款项		
存货		
固定资产		

无形资产		
负债：		
借款		
应付款项		
净资产		
减：少数股东权益		
取得的净资产		

企业合并中承担的被合并方的或有负债：

其他说明：

3、反向购买

交易基本信息、交易构成反向购买的依据、上市公司保留的资产、负债是否构成业务及其依据、合并成本的确定、按照权益性交易处理时调整权益的金额及其计算：

4、处置子公司

本期是否存在丧失子公司控制权的交易或事项

是 否

单位：元

子公司名称	丧失控制权时点的处置价款	丧失控制权时点的处置比例	丧失控制权时点的处置方式	丧失控制权的时点	丧失控制权时点的判断依据	处置价款与处置投资对应的合并财务报表层面享有该子公司净资产份额的差额	丧失控制权之日剩余股权的比例	丧失控制权之日合并财务报表层面剩余股权的账面价值	丧失控制权之日合并财务报表层面剩余股权的公允价值	按照公允价值重新计量剩余股权产生的利得或损失	丧失控制权之日合并财务报表层面剩余股权公允价值的确定方法及主要假设	与原子公司股权投资相关的其他综合收益转入投资损益或留存收益的金额
高邮视中眼视光研究有限公司	102,000.00	51.00%	转让股权	2025年12月19日	丧失控制权	149,440.11						
滁州胜眸眼健康科技有		100.00%	转让股权	2025年12月15日	丧失控制权	-356,841.41						

限公司												
北海欧普康视科技有限公司	3,545,964.94	51.00%	转让股权	2025年10月31日	丧失控制权	- 3,393,512.86						
张家港市梦戴维医疗器械有限责任公司	218,880.04	51.00%	转让股权	2025年06月11日	丧失控制权	9,596.88						
福州市台江区朗昕医疗器械有限公司	4,016,400.70	51.00%	转让股权	2025年10月27日	丧失控制权	- 798,367.80						
邵武康明医院有限公司	6,800,000.00	51.00%	转让股权	2025年07月22日	丧失控制权	- 1,083,231.80						
周口康润视健康管理咨询有限公司	2,600,000.00	51.00%	转让股权	2025年12月31日	丧失控制权	847,911.30						
西安科视明眼科诊所有限公司	800,000.00	15.52%	转让股权	2025年12月16日	丧失控制权	506,327.49	35.48%	544,791.69	544,791.69			
深圳欧普视光眼科门诊部	100,000.00	51.00%	转让股权	2025年02月12日	丧失控制权	- 2,965,789.25						
清远市爱眸诊所有限公司	10,063,865.75	51.00%	转让股权	2025年11月30日	丧失控制权	- 88,463.75						
宣城		56.76%	转让	2025	丧失	13,96						

康视眼科医院有限公司		%	股权	年 12 月 31 日	控制权	8,097.50						
北京欧普优视优佳科技有限公司	7,300,000.00	34.00%	转让股权	2025 年 12 月 31 日	丧失控制权	2,037,948.01	17.00%	4,095,700.00	4,095,700.00			
珠海广目锐视医疗科技有限公司	3,696,000.00	32.00%	转让股权	2025 年 12 月 31 日	丧失控制权	467,764.08	19.00%	2,581,200.00	2,581,200.00			

其他说明：

是否存在通过多次交易分步处置对子公司投资且在本期丧失控制权的情形

是 否

5、其他原因的合并范围变动

说明其他原因导致的合并范围变动（如，新设子公司、清算子公司等）及其相关情况：

（1）本期新设子公司情况如下：

子公司全称	本期纳入合并范围原因
欧普康视(香港)有限公司	投资设立
南京江宁融汇康视诊所有限公司	投资设立
南京欧雨康视视光科技有限公司	投资设立
南京欧童康视视光科技有限公司	投资设立
南京康视诊所有限公司	投资设立
南通市梦视清眼视光保健服务有限公司	投资设立
滁州胜康科技有限公司	非同一控制下企业合并
滁州胜眸眼健康科技有限公司	非同一控制下企业合并
滁州亮视科技有限公司	非同一控制下企业合并
滁州佳视科技有限公司	非同一控制下企业合并
绍兴上虞棱镜光学有限公司	投资设立
巢湖市视瞳科技有限公司	投资设立

仪征梦戴维眼视光保健服务有限公司	投资设立
马鞍山欧普康视科技有限公司	投资设立
含山县医视光科技有限公司	投资设立
利辛县二院视光科技有限公司	投资设立
马鞍山市保视光科技有限公司	投资设立
肥东优视视光科技有限公司	投资设立
淮南市医视光医院管理有限公司	投资设立
阜南县欧视康科技有限公司	投资设立
烟台湖畔眼科诊所有限公司	非同一控制下企业合并
苏州梦视佳眼科有限公司	非同一控制下企业合并
重庆佰仁亮视眼科诊所有限公司	投资设立
宁波市欧普康视眼视光科技有限公司	投资设立
福清康视医疗器械有限公司	投资设立
福州台江瞳乐医疗器械有限公司	投资设立
宜昌梦戴维眼科诊所有限公司	投资设立
宿迁市尚悦启程医院管理有限公司	非同一控制下企业合并
昆明星程眼科医院有限责任公司	非同一控制下企业合并
昆明星启眼科医院有限责任公司	非同一控制下企业合并
昆明盘龙星启眼科诊所有限公司	非同一控制下企业合并
昆明星泽视光技术有限公司	非同一控制下企业合并
昆明星启爱瞳医疗服务有限公司	非同一控制下企业合并
昆明星启悦瞳医疗服务有限公司	非同一控制下企业合并
昆明瞳顺视觉科技有限公司	非同一控制下企业合并
昆明瞳乐视光技术有限公司	非同一控制下企业合并
昆明星瞳视光技术有限公司	非同一控制下企业合并
昆明瞳康视觉科技有限公司	非同一控制下企业合并
昆明尚医星启医疗服务有限公司	非同一控制下企业合并
昆明星尚悦启医疗服务有限公司	非同一控制下企业合并
昆明星鹏视光技术有限公司	非同一控制下企业合并

昆明星唯视光技术有限公司	非同一控制下企业合并
昆明星澳视觉科技有限公司	非同一控制下企业合并
昆明星启尚德医疗服务有限公司	非同一控制下企业合并
昆明星朗视觉科技有限公司	投资设立
昆明璟瞳视光科技有限公司	非同一控制下企业合并
昆明星启尚诚医疗服务有限公司	非同一控制下企业合并
昆明乐瞳视光科技有限公司	非同一控制下企业合并
昆明星野视光技术有限公司	非同一控制下企业合并
昆明星航视光技术有限公司	非同一控制下企业合并
昆明星珩视光技术有限公司	非同一控制下企业合并
焦作悦博视光科技有限公司	投资设立
平顶山市燕子商贸有限公司	非同一控制下企业合并
宁夏视光眼屈光诊所有限责任公司	非同一控制下企业合并
惠州欧埔嘉士力健康管理有限公司	非同一控制下企业合并
赣州康视视光科技有限公司	非同一控制下企业合并
江西明眸企业管理有限公司	非同一控制下企业合并
上饶市优眸视光科技有限公司	非同一控制下企业合并
上饶市卫尔视光科技有限公司	非同一控制下企业合并
上饶市目力视光科技有限公司	非同一控制下企业合并
上饶市明德视觉科技有限公司	非同一控制下企业合并
景德镇心悦欣医疗服务有限公司	投资设立
萍乡心悦欣医疗服务有限公司	投资设立
瑞安康瑞欧普康视眼视光有限公司	投资设立
泗洪嘉宝医院有限公司	非同一控制下企业合并
沭阳县医视觉眼科有限公司	非同一控制下企业合并
泗洪梦戴维视光门诊有限公司	非同一控制下企业合并
泗洪瑞瞳眼科医院有限公司	非同一控制下企业合并
安阅（宿迁）眼健康服务有限公司	非同一控制下企业合并
延安瞳领未来科技有限公司	投资设立

大荔魏视眼科诊所有限公司	非同一控制下企业合并
平昌博远眼科门诊有限公司	投资设立
成都金牛欧普眼视光眼科诊所有限公司	非同一控制下企业合并
清远市爱眸诊所有限公司	非同一控制下企业合并
清远市爱眸康乐诊所有限公司	非同一控制下企业合并
爱眸（湖北省黄冈市）眼科诊所有限公司	投资设立
湛江市天瞳诊所有限公司	非同一控制下企业合并
湛江市寸金天瞳诊所有限公司	非同一控制下企业合并
湛江市亮眸诊所有限公司	非同一控制下企业合并
宁国市梦戴维医疗器械有限公司	投资设立
曲靖麒麟区求索眼科诊所有限责任公司	投资设立
信阳市浉河区梦戴维医疗器械有限公司	非同一控制下企业合并
商城县梦戴维视光科技有限公司	非同一控制下企业合并
信阳梦戴维眼视光诊所有限公司	投资设立
上林县视界眼科门诊部有限公司	非同一控制下企业合并
徐州视康眼小贝门诊部有限公司	非同一控制下企业合并
徐州眼小贝生物科技有限公司	非同一控制下企业合并
盘锦尚美眼镜销售有限责任公司	投资设立
正定视邦商贸有限公司	投资设立
重庆佰仁视臻眼科诊所有限公司	投资设立
昆明星目视光科技有限公司	投资设立
泗洪乐宜华视眼镜有限公司	非同一控制下企业合并
泗洪舒欣华视眼镜有限公司	非同一控制下企业合并
泗洪易正华视眼镜有限公司	非同一控制下企业合并
延安瞳享未来科技合伙企业（有限合伙）	投资设立
大竹华阅眼科门诊有限公司	非同一控制下企业合并
吉丰尊享二号私募证券投资基金	投资设立

（2）本期减少子公司情况如下：

子公司全称	本期未纳入合并范围原因
合肥欧普三羊科技有限公司	注销
如皋梦视佳眼镜有限公司	注销
高邮视中眼视光研究有限公司	股权转让
南京康视医疗科技有限公司	注销
南京舒适佳医疗服务有限公司	注销
合肥徽视视特佳视光科技有限公司	注销
安庆欧普康视视光科技有限公司	注销
滁州胜眸眼健康科技有限公司	股权转让
灌南欧普康视医疗器械销售有限公司	注销
繁昌欧普康视医疗器械销售有限公司	注销
烟台甘田中医药科技有限公司	注销
泽嘉健康管理（高密）有限公司	注销
泽嘉健康管理（日照）有限公司	注销
日照海思医疗科技有限公司	注销
济南康视眼视光有限公司	注销
北海欧普康视科技有限公司	股权转让
北海欧康眼镜销售有限公司	股权转让
合浦欧普康视眼镜有限公司	股权转让
张家港市梦戴维医疗器械有限责任公司	股权转让
福清市博视医疗器械有限公司	注销
福州市长乐区欧视医疗器械有限公司	注销
福清优视医疗器械有限公司	注销
福州市台江区朗昕医疗器械有限公司	股权转让
邵武康明医院有限公司	股权转让
三明市淼鑫医疗器械有限公司	注销
昆明瞳顺视觉科技有限公司	注销
周口康润视康健康管理有限公司	股权转让
周口视康眼科诊所有限公司	股权转让

成都道和启盛科技有限公司	注销
潍坊梦戴维视光科技有限公司	注销
西安亮瞳视光科技有限公司	注销
西安科视明眼科诊所有限公司	股权转让
勉县奥泰克医疗科技有限公司	注销
深圳欧普视光眼科门诊部	股权转让
清远市爱眸诊所有限公司	股权转让
清远市爱眸康乐诊所有限公司	股权转让
宣城康视眼科医院有限公司	股权转让
宣城康视眼视光医疗器械有限公司	股权转让
苏州梦戴维医疗科技有限公司	注销
苏州梦戴维医疗器材有限公司	注销
苏州姑苏梦戴维眼科诊所有限公司	注销
九江欧普康视科技有限公司	注销
德安欧欧康视健康科技有限责任公司	注销
九江欧若拉眼镜有限公司	注销
德安县眼视光诊所有限公司	注销
盘锦晨新医疗器械有限公司	注销
盘锦尚美医疗器械有限公司	注销
北京欧普优视优佳科技有限公司	股权转让
珠海广目锐视医疗科技有限公司	股权转让
延安瞳享未来科技合伙企业（有限合伙）	注销
重庆佰仁视臻眼科诊所有限公司	注销
爱眸（湖北省黄冈市）眼科诊所有限公司	股权转让
华安证券智赢 259 号单一资产管理计划	清算
申万宏源徽享优选 1 号单一资产管理计划	清算

6、其他

十、在其他主体中的权益

1、在子公司中的权益

(1) 企业集团的构成

单位：元

子公司名称	注册资本	主要经营地	注册地	业务性质	持股比例		取得方式
					直接	间接	
安徽欧物科技有限公司	10,006,700.00	安徽省	合肥市	批发和零售业	78.97%	0.00%	投资设立
合肥欧普康视药械研究所有限公司	1,000,000.00	安徽省	合肥市	批发和零售业	100.00%	0.00%	投资设立
安徽医科大学眼视光实训有限公司	5,000,000.00	安徽省	合肥市	批发和零售业	100.00%	0.00%	投资设立
合肥滨湖欧普眼视光科技有限公司	1,000,000.00	安徽省	合肥市	批发和零售业	100.00%	0.00%	投资设立
无锡欧普康视科技有限公司	300,000.00	江苏省	无锡市	批发和零售业	100.00%	0.00%	投资设立
南京江宁欧普康视眼科诊所有限公司	1,500,000.00	江苏省	南京市	卫生和社会工作	80.00%	0.00%	投资设立
镇江市梦戴维医疗器械有限公司	1,000,000.00	江苏省	镇江市	批发和零售业	90.00%	0.00%	投资设立
海安欧普康视眼镜有限公司	300,000.00	江苏省	海安市	批发和零售业	100.00%	0.00%	投资设立
南京欧普康视医疗科技有限公司	1,000,000.00	江苏省	南京市	批发和零售业	100.00%	0.00%	投资设立
南京河西欧普康视眼科诊所有限公司	1,350,000.00	江苏省	南京市	卫生和社会工作	77.80%	0.00%	投资设立
溧阳市中眼视光科技技术有限公司	600,000.00	江苏省	溧阳市	批发和零售业	51.00%	0.00%	投资设立
南京康视医疗器械有限公司	800,000.00	江苏省	南京市	批发和零售业	85.00%	0.00%	投资设立
南京梦视佳医疗器械有限公司	500,000.00	江苏省	南京市	批发和零售业	100.00%	0.00%	投资设立
南京梦戴维眼科诊所有限公司	1,700,000.00	江苏省	南京市	卫生和社会工作	70.00%	0.00%	投资设立
南京欧普康	1,700,000.00	江苏省	南京市	批发和零售	0.00%	90.00%	投资设立

视眼视光保健服务有限公司	00			业			
南京欧宁医疗器械有限公司	300,000.00	江苏省	南京市	批发和零售业	100.00%	0.00%	投资设立
南京梦视佳眼科有限公司	1,800,000.00	江苏省	南京市	批发和零售业	80.00%	0.00%	投资设立
苏州市梦视清医疗器械有限责任公司	500,000.00	江苏省	苏州市	批发和零售业	100.00%	0.00%	投资设立
南京欧淳医疗器械有限公司	1,200,000.00	江苏省	南京市	批发和零售业	87.00%	0.00%	投资设立
南京陶博士眼科诊所有限公司	2,000,000.00	江苏省	南京市	卫生和社会工作	100.00%	0.00%	投资设立
南京欧视佳眼镜销售有限公司	100,000.00	江苏省	南京市	批发和零售业	100.00%	0.00%	投资设立
南京视特舒医疗器械有限公司	300,000.00	江苏省	南京市	批发和零售业	100.00%	0.00%	投资设立
南京视佳梦戴维康视诊所有限公司	2,000,000.00	江苏省	南京市	卫生和社会工作	70.00%	0.00%	投资设立
南京欧象梦戴维康视诊所有限公司	1,300,000.00	江苏省	南京市	卫生和社会工作	0.00%	51.00%	投资设立
海安梦戴维视光科技有限公司	300,000.00	江苏省	海安市	批发和零售业	0.00%	100.00%	投资设立
南京梦戴维近弱视眼视光防治研究有限公司	1,900,000.00	江苏省	南京市	批发和零售业	0.00%	70.00%	投资设立
南京江宁梦视清诊所有限公司	1,300,000.00	江苏省	南京市	卫生和社会工作	0.00%	51.00%	投资设立
南京梦视清医疗器械有限公司	300,000.00	江苏省	南京市	批发和零售业	0.00%	100.00%	投资设立
江苏康视眼科医院有限公司	10,000,000.00	江苏省	南京市	卫生和社会工作	0.00%	100.00%	投资设立
南京梦戴维康视虹桥诊所有限公司	1,600,000.00	江苏省	南京市	卫生和社会工作	0.00%	62.00%	投资设立
无锡市梦视佳医疗科技有限公司	1,200,000.00	江苏省	无锡市	批发和零售业	0.00%	70.00%	投资设立
南通市通州梦戴维眼科诊所有限公司	1,500,000.00	江苏省	南通市	卫生和社会工作	0.00%	75.00%	投资设立

南通通州梦视清眼科诊所有限公司	600,000.00	江苏省	南通市	卫生和社会工作	0.00%	100.00%	投资设立
仪征梦视佳视光科技有限公司	1,500,000.00	江苏省	扬州市	批发和零售业	0.00%	51.00%	投资设立
常州梦视清眼视光科技有限公司	1,000,000.00	江苏省	常州市	批发和零售业	0.00%	82.00%	投资设立
南通梦戴维欧普眼视光保健服务有限公司	2,000,000.00	江苏省	南通市	批发和零售业	0.00%	75.00%	投资设立
镇江市梦视清医疗器械有限公司	500,000.00	江苏省	镇江市	批发和零售业	0.00%	100.00%	投资设立
南京梦视清康视诊所有限公司	1,800,000.00	江苏省	南京市	卫生和社会工作	0.00%	60.00%	投资设立
南京梦戴维康视诊所有限公司	1,700,000.00	江苏省	南京市	卫生和社会工作	0.00%	90.00%	投资设立
南京梦戴维欧普眼视光保健服务有限公司	1,500,000.00	江苏省	南京市	批发和零售业	0.00%	51.00%	投资设立
南京梦戴维医疗器械有限公司	300,000.00	江苏省	南京市	批发和零售业	100.00%	0.00%	投资设立
南京江宁欧普康视医疗器械有限公司	300,000.00	江苏省	南京市	批发和零售业	0.00%	100.00%	投资设立
常州市镜特舒视光科技有限公司	500,000.00	江苏省	常州市	批发和零售业	0.00%	100.00%	投资设立
苏州视特舒医疗器械科技有限公司	500,000.00	江苏省	苏州市	批发和零售业	0.00%	90.00%	投资设立
泰兴梦戴维欧普眼视光保健服务有限公司	1,500,000.00	江苏省	泰州市	批发和零售业	0.00%	65.00%	投资设立
张家港梦戴维科技有限公司	700,000.00	江苏省	张家港市	批发和零售业	51.00%	49.00%	投资设立
合肥星梦欧普眼视光科技有限公司	1,000,000.00	安徽省	合肥市	批发和零售业	0.00%	51.00%	投资设立
南通梦视佳眼科有限公司	1,600,000.00	江苏省	南通市	批发和零售业	51.00%	0.00%	投资设立
南通梦视佳眼视光保健服务有限公司	1,500,000.00	江苏省	南通市	批发和零售业	0.00%	99.00%	投资设立
合肥益新视	1,000,000.00	安徽省	合肥市	批发和零售	51.00%	0.00%	投资设立

特佳视光科技有限公司	00			业			
合肥瑞视视特佳视光科技有限公司	1,000,000.00	安徽省	合肥市	批发和零售业	51.00%	0.00%	投资设立
安庆梦戴维医疗科技有限公司	1,000,000.00	安徽省	安庆市	批发和零售业	91.50%	0.00%	投资设立
安庆梦戴维视光科技有限公司	1,000,000.00	安徽省	安庆市	批发和零售业	0.00%	91.00%	投资设立
安徽欧普康视眼视光技术培训学校有限公司	5,000,000.00	安徽省	合肥市	教育	0.00%	100.00%	投资设立
宿迁市梦戴维医疗器械有限公司	500,000.00	江苏省	宿迁市	批发和零售业	0.00%	100.00%	投资设立
南京汇杰梦戴维康视诊所有限公司	1,800,000.00	江苏省	南京市	卫生和社会工作	0.00%	60.00%	投资设立
六安明视博欧普眼视光科技有限公司	1,500,000.00	安徽省	六安市	批发和零售业	0.00%	51.00%	投资设立
康视眼科医院有限公司	50,000,000.00	安徽省	合肥市	卫生和社会工作	0.00%	100.00%	投资设立
南京金象康视诊所有限公司	1,500,000.00	江苏省	南京市	卫生和社会工作	0.00%	51.00%	投资设立
溧阳市梦视佳欧普眼视光保健服务有限公司	1,000,000.00	江苏省	常州市	批发和零售业	0.00%	61.00%	投资设立
合肥湖滨梦戴维视光科技有限公司	606,050.00	安徽省	合肥市	批发和零售业	66.00%	0.00%	投资设立
合肥文涵欧普眼科诊所有限公司	1,428,570.00	安徽省	合肥市	卫生和社会工作	0.00%	54.09%	投资设立
徐州梦视佳眼科诊所有限公司	2,500,000.00	江苏省	徐州市	卫生和社会工作	55.00%	0.00%	投资设立
南京长乐康视诊所有限公司	1,300,000.00	江苏省	南京市	卫生和社会工作	0.00%	51.00%	投资设立
绍兴市上虞区梦戴维眼镜销售有限公司	1,000,000.00	浙江省	绍兴市	批发和零售业	70.00%	0.00%	投资设立
合肥佳瞳欧普眼视光科技有限公司	1,600,000.00	安徽省	合肥市	批发和零售业	0.00%	65.00%	非同一控制下企业合并
常州梦戴维眼科诊所有限公司	1,294,100.00	江苏省	常州市	卫生和社会工作	51.00%	0.00%	投资设立
合肥嘉合欧	1,000,000.00	安徽省	合肥市	批发和零售	0.00%	51.00%	投资设立

普眼视光科技有限公司	00			业			
合肥明润视特佳视光科技有限公司	1,000,000.00	安徽省	合肥市	批发和零售业	51.00%	0.00%	投资设立
合肥珍视视特佳视光科技有限公司	1,000,000.00	安徽省	合肥市	批发和零售业	70.00%	0.00%	投资设立
合肥朗视欧普视光科技有限公司	1,000,000.00	安徽省	合肥市	批发和零售业	0.00%	100.00%	投资设立
连云港视特舒医疗器械有限公司	300,000.00	江苏省	连云港市	批发和零售业	100.00%	0.00%	投资设立
宿迁市宿城区梦视佳眼科诊所有限公司	2,000,000.00	江苏省	宿迁市	卫生和社会工作	0.00%	51.00%	投资设立
合肥瞳美视特佳视光科技有限公司	1,000,000.00	安徽省	合肥市	批发和零售业	56.00%	0.00%	投资设立
合肥明眸视特佳视光科技有限公司	1,000,000.00	安徽省	合肥市	批发和零售业	51.00%	0.00%	非同一控制下企业合并
扬州梦视清视光科技有限公司	800,000.00	江苏省	扬州市	批发和零售业	0.00%	100.00%	投资设立
淮安市欧普康视医疗器械销售服务有限公司	1,000,000.00	江苏省	淮安市	批发和零售业	75.00%	0.00%	投资设立
合肥梦维欧普眼视光科技有限公司	1,000,000.00	安徽省	合肥市	批发和零售业	51.00%	0.00%	非同一控制下企业合并
淮安市康视眼科诊所有限公司	1,800,000.00	江苏省	淮安市	卫生和社会工作	0.00%	61.00%	投资设立
如东康视眼科诊所有限公司	1,500,000.00	江苏省	南通市	卫生和社会工作	0.00%	51.00%	投资设立
徐州康视眼科诊所有限公司	2,000,000.00	江苏省	徐州市	卫生和社会工作	0.00%	51.00%	投资设立
合肥明瞳欧普眼视光科技有限公司	1,500,000.00	安徽省	合肥市	批发和零售业	0.00%	55.00%	投资设立
南京康视梦戴维诊所有限公司	1,500,000.00	江苏省	南京市	卫生和社会工作	0.00%	51.00%	投资设立
安徽医科大学康视眼科医院有限公司	30,000,000.00	安徽省	合肥市	卫生和社会工作	100.00%	0.00%	非同一控制下企业合并
欧普康视投资有限公司	300,000.00	安徽省	合肥市	投资管理	100.00%	0.00%	投资设立
合肥欧普康视光电技术	5,000,000.00	安徽省	合肥市	批发和零售业	0.00%	90.00%	投资设立

有限公司							
莱州同明中西结合医院有限公司	14,285,700.00	山东省	莱州市	卫生和社会工作	0.00%	51.00%	非同一控制下企业合并
莱州同辉医疗器械有限公司	1,000,000.00	山东省	莱州市	批发和零售业	0.00%	100.00%	非同一控制下企业合并
莱州泽嘉同明眼视光有限公司	740,000.00	山东省	莱州市	批发和零售业	0.00%	71.62%	非同一控制下企业合并
青岛泽嘉生物技术有限公司	1,408,200.00	山东省	青岛市	批发和零售业	0.00%	51.00%	非同一控制下企业合并
烟台悦目生物技术有限公司	1,000,000.00	山东省	烟台市	批发和零售业	0.00%	51.00%	非同一控制下企业合并
威海泽嘉眼视光有限公司	700,000.00	山东省	威海市	批发和零售业	0.00%	51.00%	非同一控制下企业合并
威海泽嘉视光科技有限公司	800,000.00	山东省	威海市	批发和零售业	0.00%	51.00%	非同一控制下企业合并
泽嘉健康管理（潍坊）有限公司	1,000,000.00	山东省	潍坊市	批发和零售业	0.00%	51.00%	非同一控制下企业合并
泽嘉（潍坊）生物技术有限公司	800,000.00	山东省	潍坊市	批发和零售业	0.00%	61.25%	非同一控制下企业合并
潍坊鲸驰医疗器械经营有限公司	300,000.00	山东省	潍坊市	批发和零售业	0.00%	100.00%	投资设立
青岛合丰宜商贸有限公司	2,000,000.00	山东省	青岛市	批发和零售业	0.00%	100.00%	非同一控制下企业合并
青岛焦点医疗科技有限公司	1,000,000.00	山东省	青岛市	批发和零售业	0.00%	51.00%	非同一控制下企业合并
安丘泽嘉视光科技有限公司	1,000,000.00	山东省	潍坊市	批发和零售业	0.00%	51.00%	非同一控制下企业合并
青岛泽嘉爱目眼科诊所有限公司	1,000,000.00	山东省	青岛市	卫生和社会工作	0.00%	51.00%	非同一控制下企业合并
青岛远方医院管理有限公司	200,000.00	山东省	青岛市	投资管理	0.00%	100.00%	非同一控制下企业合并
河北优视界健康科技有限公司	3,000,000.00	河北省	邯郸市	批发和零售业	0.00%	51.00%	非同一控制下企业合并
宣城市欧普康视百秀医疗器械有限公司	4,575,000.00	安徽省	宣城市	批发和零售业	90.00%	0.00%	非同一控制下企业合并
宣城市百秀眼科门诊有限公司	500,000.00	安徽省	宣城市	卫生和社会工作	0.00%	100.00%	非同一控制下企业合并
郎溪欧普康	800,000.00	安徽省	宣城市	批发和零售	0.00%	65.00%	投资设立

视百秀医疗器械有限公司				业			
宣城欧普百秀眼健康管理有限公司	500,000.00	安徽省	宣城市	投资管理	0.00%	51.00%	投资设立
宣城市口腔医院有限公司	1,186,700.00	安徽省	宣城市	卫生和社会工作	39.00%	51.00%	非同一控制下企业合并
宁国市欧普百秀医疗器械有限公司	80,000.00	安徽省	宣城市	批发和零售业	0.00%	100.00%	投资设立
宣城市康视眼科门诊有限公司	80,000.00	安徽省	宣城市	卫生和社会工作	0.00%	100.00%	投资设立
宣城市眼视光眼科门诊有限公司	500,000.00	安徽省	宣城市	卫生和社会工作	0.00%	100.00%	投资设立
宣城市百秀康视医疗器械有限公司	80,000.00	安徽省	宣城市	批发和零售业	0.00%	100.00%	投资设立
宣城市百秀欧普医疗器械有限公司	80,000.00	安徽省	宣城市	批发和零售业	0.00%	100.00%	投资设立
宣城市梦戴维医疗器械有限公司	656,000.00	安徽省	宣城市	批发和零售业	90.00%	0.00%	非同一控制下企业合并
广德市梦戴维医疗器械有限公司	200,000.00	安徽省	宣城市	批发和零售业	0.00%	100.00%	投资设立
郎溪梦戴维医疗器械有限公司	200,000.00	安徽省	宣城市	批发和零售业	0.00%	100.00%	投资设立
达州市尚镜郎眼科诊所有限公司	2,040,800.00	四川省	达州市	卫生和社会工作	0.00%	51.00%	非同一控制下企业合并
大竹睛阅眼健康管理有限公司	100,000.00	四川省	达州市	批发和零售业	0.00%	100.00%	投资设立
四川欧普眼健康管理有限公司	3,000,000.00	四川省	达州市	批发和零售业	0.00%	100.00%	非同一控制下企业合并
达州通川区精点眼健康管理有限公司	200,000.00	四川省	达州市	批发和零售业	0.00%	100.00%	投资设立
达州达川区康视睛阅眼健康管理有限公司	500,000.00	四川省	达州市	批发和零售业	0.00%	100.00%	投资设立
平昌睛阅眼健康管理有限公司	500,000.00	四川省	达州市	批发和零售业	0.00%	100.00%	投资设立
成都龙泉驿欧普眼视光眼科诊所有限公司	1,510,000.00	四川省	成都市	卫生和社会工作	0.00%	51.00%	投资设立

乐至县欧普康眼科诊所有限公司	1,000,000.00	四川省	资阳市	卫生和社会工作	0.00%	51.00%	投资设立
万源康明眼科门诊有限公司	500,000.00	四川省	达州市	卫生和社会工作	0.00%	100.00%	投资设立
大竹华明眼健康管理有限公司	500,000.00	四川省	达州市	批发和零售业	0.00%	100.00%	投资设立
大竹康明眼科门诊有限公司	100,000.00	四川省	达州市	卫生和社会工作	0.00%	100.00%	投资设立
武汉视佳医眼科门诊有限公司	4,081,633.00	湖北省	武汉市	卫生和社会工作	51.00%	0.00%	非同一控制下企业合并
武汉梦戴佳科技开发有限公司	500,000.00	湖北省	武汉市	批发和零售业	0.00%	100.00%	非同一控制下企业合并
武汉武昌视佳医眼科门诊有限公司	2,000,000.00	湖北省	武汉市	卫生和社会工作	0.00%	51.00%	非同一控制下企业合并
仙桃市佳视眼科门诊有限公司	637,755.00	湖北省	仙桃市	卫生和社会工作	39.00%	51.00%	非同一控制下企业合并
松滋市视佳医眼科诊所有限公司	1,823,980.00	湖北省	荆州市	卫生和社会工作	0.00%	51.00%	非同一控制下企业合并
宜昌梦戴维视光科技有限责任公司	4,285,700.00	湖北省	宜昌市	批发和零售业	90.00%	0.00%	非同一控制下企业合并
宜昌梦戴维门诊有限公司	3,510,000.00	湖北省	宜昌市	卫生和社会工作	0.00%	100.00%	非同一控制下企业合并
靖江欧普睛呈眼健康服务有限公司	1,530,600.00	江苏省	靖江市	批发和零售业	90.00%	0.00%	非同一控制下企业合并
靖江睛晟眼科诊所有限公司	500,000.00	江苏省	靖江市	卫生和社会工作	0.00%	100.00%	非同一控制下企业合并
靖江睛旭眼科诊所有限公司	460,000.00	江苏省	靖江市	卫生和社会工作	0.00%	100.00%	投资设立
靖江市格庭眼镜有限公司	30,000.00	江苏省	靖江市	批发和零售业	0.00%	100.00%	非同一控制下企业合并
靖江市睛廷眼镜有限公司	30,000.00	江苏省	靖江市	批发和零售业	0.00%	100.00%	非同一控制下企业合并
靖江市奇眸眼镜有限公司	30,000.00	江苏省	靖江市	批发和零售业	0.00%	100.00%	非同一控制下企业合并
靖江市睛晟眼镜有限公司	100,000.00	江苏省	靖江市	批发和零售业	0.00%	100.00%	非同一控制下企业合并
邳州市人人护明眼镜有限公司	1,020,400.00	江苏省	徐州市	批发和零售业	0.00%	51.00%	非同一控制下企业合并

昆明视康眼科诊所有限公司	2,040,800.00	云南省	昆明市	卫生和社会工作	39.00%	51.00%	非同一控制下企业合并
云南明眼科技术有限公司	1,000,000.00	云南省	昆明市	批发和零售业	0.00%	100.00%	非同一控制下企业合并
云南真亮科技有限公司	1,000,000.00	云南省	昆明市	批发和零售业	0.00%	100.00%	投资设立
云南嘉日医疗器械有限公司	2,040,800.00	云南省	昆明市	批发和零售业	0.00%	51.00%	非同一控制下企业合并
云南行标眼科诊所有限公司	1,000,000.00	云南省	昆明市	卫生和社会工作	0.00%	100.00%	非同一控制下企业合并
昆明汇标眼科诊所有限公司	200,000.00	云南省	昆明市	卫生和社会工作	0.00%	100.00%	投资设立
六安康视医疗科技有限公司	10,204,100.00	安徽省	六安市	批发和零售业	51.00%	0.00%	非同一控制下企业合并
六安视立佳医疗科技有限公司	500,000.00	安徽省	六安市	批发和零售业	0.00%	100.00%	非同一控制下企业合并
六安康视眼科医院有限公司	27,586,240.00	安徽省	六安市	卫生和社会工作	0.00%	73.36%	非同一控制下企业合并
六安康视佳视光科技有限公司	500,000.00	安徽省	六安市	批发和零售业	0.00%	65.00%	投资设立
六安康视眼视光诊所有限公司	1,600,000.00	安徽省	六安市	卫生和社会工作	0.00%	65.00%	投资设立
马鞍山梦戴维医疗科技有限公司	17,959,184.00	安徽省	马鞍山市	批发和零售业	0.00%	51.00%	非同一控制下企业合并
马鞍山康视眼科医院有限公司	16,606,760.00	安徽省	马鞍山市	卫生和社会工作	0.00%	83.22%	非同一控制下企业合并
马鞍山康爱牙科诊所有限公司	200,000.00	安徽省	马鞍山市	卫生和社会工作	0.00%	100.00%	投资设立
和县欧普康视医疗科技有限公司	300,000.00	安徽省	马鞍山市	批发和零售业	0.00%	51.00%	投资设立
马鞍山日戴维医疗科技有限公司	600,000.00	安徽省	马鞍山市	批发和零售业	0.00%	51.00%	投资设立
马鞍山康视山南眼科诊所有限公司	600,000.00	安徽省	马鞍山市	卫生和社会工作	0.00%	51.00%	投资设立
当涂康视眼科诊所有限公司	600,000.00	安徽省	马鞍山市	卫生和社会工作	0.00%	75.50%	投资设立
和县康视眼科医院有限公司	12,000,000.00	安徽省	马鞍山市	卫生和社会工作	0.00%	63.33%	投资设立
马鞍山市花山区康视眼	1,000,000.00	安徽省	马鞍山市	卫生和社会工作	0.00%	64.00%	投资设立

科诊所有限公司							
蚌埠欧普康视光学设备科技有限公司	1,020,400.00	安徽省	蚌埠市	批发和零售业	90.00%	0.00%	非同一控制下企业合并
淮南欧普康视视光科技有限公司	500,000.00	安徽省	淮南市	批发和零售业	0.00%	70.00%	投资设立
蚌埠康视光学科技有限公司	500,000.00	安徽省	蚌埠市	批发和零售业	0.00%	90.00%	投资设立
蚌埠视康视光科技有限公司	1,000,000.00	安徽省	蚌埠市	批发和零售业	0.00%	100.00%	投资设立
怀远欧普康视光学设备技术有限公司	1,000,000.00	安徽省	蚌埠市	批发和零售业	0.00%	60.00%	投资设立
蚌埠市高新区康视眼视光医疗器械有限公司	1,000,000.00	安徽省	蚌埠市	批发和零售业	0.00%	80.00%	投资设立
蚌埠欧普眼视光科技有限公司	500,000.00	安徽省	蚌埠市	批发和零售业	0.00%	100.00%	投资设立
景德镇市心悦欣康视医疗器械有限公司	1,020,400.00	江西省	景德镇市	批发和零售业	0.00%	51.00%	非同一控制下企业合并
景德镇市心悦欣科技发展有限公司	500,000.00	江西省	景德镇市	批发和零售业	0.00%	60.00%	投资设立
芜湖欧普康视医疗器械销售有限公司	8,500,000.00	安徽省	芜湖市	批发和零售业	20.00%	70.00%	投资设立
芜湖欧普康视眼科门诊有限公司	1,000,000.00	安徽省	芜湖市	卫生和社会工作	0.00%	100.00%	投资设立
芜湖眼视界眼镜有限公司	500,000.00	安徽省	芜湖市	批发和零售业	0.00%	100.00%	非同一控制下企业合并
芜湖梦戴维眼科诊所有限公司	1,000,000.00	安徽省	芜湖市	卫生和社会工作	0.00%	51.00%	投资设立
芜湖梦戴维诊所有限公司	100,000.00	安徽省	芜湖市	卫生和社会工作	0.00%	100.00%	投资设立
苏州市康视健康用眼信息咨询有限公司	1,020,400.00	江苏省	苏州市	批发和零售业	39.00%	51.00%	非同一控制下企业合并
常熟青禾菁视眼科诊所有限公司	1,000,000.00	江苏省	苏州市	卫生和社会工作	0.00%	100.00%	非同一控制下企业合并
常熟市菁视	100,000.00	江苏省	苏州市	批发和零售	0.00%	100.00%	非同一控制

光学科技有限公司				业			下企业合并
常熟市菁视健康用眼信息咨询有限公司	50,000.00	江苏省	苏州市	批发和零售业	0.00%	100.00%	非同一控制下企业合并
常熟市晴宜光学技术有限公司	100,000.00	江苏省	常州市	批发和零售业	0.00%	100.00%	投资设立
苏州姑苏区青禾明眸眼科诊所有限公司	520,400.00	江苏省	苏州市	卫生和社会工作	0.00%	51.00%	非同一控制下企业合并
苏州姑苏明眸光学科技有限公司	50,000.00	江苏省	苏州市	批发和零售业	0.00%	100.00%	非同一控制下企业合并
苏州姑苏明眸健康用眼信息咨询有限公司	50,000.00	江苏省	苏州市	批发和零售业	0.00%	100.00%	非同一控制下企业合并
苏州姑苏明眸眼视光保健服务有限公司	50,000.00	江苏省	苏州市	批发和零售业	0.00%	100.00%	投资设立
苏州姑苏靓眸眼视光保健服务有限公司	500,000.00	江苏省	苏州市	批发和零售业	0.00%	100.00%	投资设立
苏州姑苏明眸康视光学科技有限公司	20,000.00	江苏省	苏州市	批发和零售业	0.00%	100.00%	投资设立
苏州吴江青禾菁视眼视光保健服务有限公司	500,000.00	江苏省	苏州市	批发和零售业	0.00%	51.00%	非同一控制下企业合并
苏州吴江康视爱眼光学科技有限公司	30,000.00	江苏省	苏州市	批发和零售业	0.00%	100.00%	非同一控制下企业合并
苏州吴江康视爱眸健康用眼信息咨询有限公司	30,000.00	江苏省	苏州市	批发和零售业	0.00%	100.00%	非同一控制下企业合并
山东欧普康视医疗科技有限公司	3,000,000.00	山东省	济南市	批发和零售业	51.00%	0.00%	投资设立
山东梦戴维眼视光有限公司	3,000,000.00	山东省	济南市	批发和零售业	0.00%	100.00%	投资设立
淄博淄川区欧普眼视光医疗科技有限公司	500,000.00	山东省	淄博市	批发和零售业	0.00%	75.00%	投资设立
山东欧普康视眼视光有限公司	3,000,000.00	山东省	济南市	批发和零售业	0.00%	100.00%	投资设立

山东欧普康视投资有限公司	5,000,000.00	山东省	济南市	投资管理	51.00%	0.00%	投资设立
昌邑欧普眼视光有限公司	500,000.00	山东省	潍坊市	批发和零售业	0.00%	51.00%	投资设立
青岛欧普眼视光医疗科技有限公司	500,000.00	山东省	青岛市	批发和零售业	0.00%	51.00%	投资设立
东营市易视洁医疗科技有限公司	712,200.00	山东省	东营市	批发和零售业	41.00%	10.00%	非同一控制下企业合并
东营欧普眼视光有限公司	500,000.00	山东省	东营市	批发和零售业	0.00%	60.00%	投资设立
东营市欧普眼科诊所有限公司	500,000.00	山东省	东营市	卫生和社会工作	0.00%	100.00%	投资设立
东营欧视眼科诊所有限公司	1,000,000.00	山东省	东营市	卫生和社会工作	0.00%	51.00%	投资设立
淄博亮睛医疗器械有限公司	1,020,400.00	山东省	淄博市	批发和零售业	46.00%	5.00%	非同一控制下企业合并
淄博良目医疗器械销售有限公司	500,000.00	山东省	淄博市	批发和零售业	0.00%	52.00%	非同一控制下企业合并
淄博拜瑞特医疗科技有限公司	1,000,000.00	山东省	淄博市	批发和零售业	0.00%	100.00%	投资设立
金华市欧普康视医疗器械有限公司	1,020,400.00	浙江省	金华市	批发和零售业	0.00%	51.00%	非同一控制下企业合并
金华欧普康视眼科诊所有限公司	300,000.00	浙江省	金华市	卫生和社会工作	0.00%	100.00%	非同一控制下企业合并
福州欧普康视医疗器械有限公司	2,040,800.00	福建省	福州市	批发和零售业	90.00%	0.00%	非同一控制下企业合并
福州台江傲视医疗器械有限公司	500,000.00	福建省	福州市	批发和零售业	0.00%	100.00%	投资设立
福州台江康视眼科诊所有限公司	100,000.00	福建省	福州市	卫生和社会工作	0.00%	100.00%	投资设立
福州康视医疗器械有限公司	1,000,000.00	福建省	福州市	批发和零售业	0.00%	100.00%	投资设立
福州康视眼科诊所有限公司	1,000,000.00	福建省	福州市	卫生和社会工作	0.00%	100.00%	投资设立
福州仓山睛视医疗器械有限公司	100,000.00	福建省	福州市	批发和零售业	0.00%	100.00%	投资设立
福州仓山视点医疗器械有限公司	100,000.00	福建省	福州市	批发和零售业	0.00%	100.00%	投资设立

福州市长乐区欧普康视医疗器械有限公司	700,000.00	福建省	福州市	批发和零售业	0.00%	51.00%	投资设立
福清康视眼科诊所有限公司	800,000.00	福建省	福州市	卫生和社会工作	0.00%	51.00%	投资设立
福州市闽侯县康视医疗器械有限公司	1,000,000.00	福建省	福州市	批发和零售业	0.00%	70.00%	投资设立
福州台江瑞视医疗器械有限公司	200,000.00	福建省	福州市	批发和零售业	0.00%	70.00%	非同一控制下企业合并
福州鼓楼视康医疗器械有限公司	800,000.00	福建省	福州市	批发和零售业	0.00%	51.00%	投资设立
福州台江亮视医疗器械有限公司	100,000.00	福建省	福州市	批发和零售业	0.00%	100.00%	投资设立
泉州欧普康视光学技术有限公司	2,040,800.00	福建省	泉州市	批发和零售业	90.00%	0.00%	非同一控制下企业合并
泉州市鲤城区新扬展商务服务有限公司	100,000.00	福建省	泉州市	商务服务业	0.00%	100.00%	非同一控制下企业合并
泉州鲤城区瞳明眼镜有限公司	100,000.00	福建省	泉州市	批发和零售业	0.00%	100.00%	非同一控制下企业合并
福州鼓楼区视欣眼镜有限公司	500,000.00	福建省	福州市	批发和零售业	0.00%	100.00%	投资设立
宁德市东侨经济开发区梦戴维视光眼镜有限公司	1,000,000.00	福建省	宁德市	批发和零售业	0.00%	51.00%	非同一控制下企业合并
宁德市康视眼科医院有限公司	2,000,000.00	福建省	宁德市	卫生和社会工作	0.00%	100.00%	非同一控制下企业合并
泉州惠明欧普眼科诊所有限公司	2,000,000.00	福建省	泉州市	卫生和社会工作	0.00%	100.00%	非同一控制下企业合并
漳州平和欧普康视眼科诊所有限公司	2,000,000.00	福建省	漳州市	卫生和社会工作	0.00%	51.00%	投资设立
宁化欧普视爵眼视光诊所有限公司	2,100,000.00	福建省	三明市	卫生和社会工作	0.00%	51.00%	投资设立
三明三元区欧普康视光学有限公司	500,000.00	福建省	三明市	批发和零售业	0.00%	100.00%	投资设立
福州鼓楼区欧普康视眼科诊所有限	1,000,000.00	福建省	福州市	卫生和社会工作	0.00%	100.00%	投资设立

公司							
盘锦润视眼科医院有限公司	14,170,900.00	辽宁省	盘锦市	卫生和社会工作	0.00%	61.89%	非同一控制下企业合并
盘锦和美医疗器械有限公司	1,000,000.00	辽宁省	盘锦市	批发和零售业	0.00%	100.00%	非同一控制下企业合并
盘锦和睦家设备贸易有限责任公司	500,000.00	辽宁省	盘锦市	批发和零售业	0.00%	100.00%	非同一控制下企业合并
盘锦雨林设备贸易有限责任公司	500,000.00	辽宁省	盘锦市	批发和零售业	0.00%	100.00%	非同一控制下企业合并
盘锦润视儿童眼科医院有限公司	5,000,000.00	辽宁省	盘锦市	卫生和社会工作	0.00%	80.00%	非同一控制下企业合并
陕西奥泰克医疗科技有限公司	5,000,000.00	陕西省	西安市	批发和零售业	51.00%	0.00%	非同一控制下企业合并
西安欧普眼科诊所有限公司	500,000.00	陕西省	西安市	卫生和社会工作	0.00%	100.00%	非同一控制下企业合并
西安欧普华天综合门诊有限公司	2,000,000.00	陕西省	西安市	卫生和社会工作	0.00%	100.00%	投资设立
西安欧普光明诊所有限公司	500,000.00	陕西省	西安市	卫生和社会工作	0.00%	99.00%	投资设立
宝鸡欧普康视眼视光科技有限公司	1,000,000.00	陕西省	宝鸡市	批发和零售业	0.00%	71.00%	非同一控制下企业合并
宝鸡梦戴维医疗器械有限公司	1,000,000.00	陕西省	宝鸡市	批发和零售业	0.00%	100.00%	投资设立
宝鸡溯源润达医疗器械有限公司	500,000.00	陕西省	宝鸡市	批发和零售业	0.00%	100.00%	投资设立
宝鸡铭瞳润达医疗器械有限公司	1,000,000.00	陕西省	宝鸡市	批发和零售业	0.00%	100.00%	投资设立
西安维爱光学科技有限公司	500,000.00	陕西省	西安市	批发和零售业	0.00%	51.00%	投资设立
延安奥泰克医疗科技有限公司	2,000,000.00	陕西省	延安市	批发和零售业	0.00%	60.00%	投资设立
延安梦戴维眼科诊所有限公司	1,000,000.00	陕西省	延安市	卫生和社会工作	0.00%	100.00%	投资设立
西安市鄠邑区欧普康视视光科技有限公司	700,000.00	陕西省	西安市	批发和零售业	0.00%	65.00%	投资设立
汉中梦戴维医疗科技有限公司	1,000,000.00	陕西省	汉中市	批发和零售业	0.00%	51.00%	投资设立
西安新城晶	300,000.00	陕西省	西安市	卫生和社会	0.00%	51.00%	非同一控制

视佳眼科诊所有限公司				工作			下企业合并
西安市阎良区欧普康视眼科门诊有限公司	680,400.00	陕西省	西安市	卫生和社会工作	51.00%	0.00%	非同一控制下企业合并
西安市阎良区明视欣视觉健康有限公司	360,000.00	陕西省	西安市	批发和零售业	0.00%	100.00%	投资设立
绥德县视欣视觉健康服务有限公司	200,000.00	陕西省	榆林市	批发和零售业	0.00%	100.00%	投资设立
西安阎良视欣眼科门诊有限公司	150,000.00	陕西省	西安市	卫生和社会工作	0.00%	100.00%	投资设立
湛江欧普康视科技有限公司	10,000,000.00	广东省	湛江市	批发和零售业	51.00%	0.00%	投资设立
湛江欧普眼视光诊所有限公司	3,000,000.00	广东省	湛江市	卫生和社会工作	0.00%	51.00%	投资设立
湛江歆瞳欧普眼视光诊所有限公司	1,400,000.00	广东省	湛江市	卫生和社会工作	0.00%	51.00%	投资设立
深圳明眸瑞视眼科诊所	2,040,800.00	广东省	深圳市	卫生和社会工作	39.00%	51.00%	非同一控制下企业合并
池州康视眼健康管理有限公司	2,040,800.00	安徽省	池州市	批发和零售业	51.00%	0.00%	非同一控制下企业合并
池州视特佳眼科门诊有限公司	3,000,000.00	安徽省	池州市	卫生和社会工作	0.00%	100.00%	非同一控制下企业合并
池州视特佳视光配镜服务有限公司	500,000.00	安徽省	池州市	批发和零售业	0.00%	100.00%	投资设立
池州欧普眼视光配镜服务有限公司	500,000.00	安徽省	池州市	批发和零售业	0.00%	100.00%	投资设立
庐江康视眼科门诊有限公司	5,000,000.00	安徽省	合肥市	卫生和社会工作	51.00%	0.00%	投资设立
成都道和华韵医疗科技有限公司	2,040,800.00	四川省	成都市	批发和零售业	0.00%	51.00%	非同一控制下企业合并
成都道和永盛科技有限公司	500,000.00	四川省	成都市	批发和零售业	0.00%	100.00%	非同一控制下企业合并
德阳市晰度眼科诊所有限公司	1,500,000.00	四川省	德阳市	卫生和社会工作	0.00%	82.00%	非同一控制下企业合并
成都知鱼视光科技有限公司	2,040,000.00	四川省	成都市	批发和零售业	0.00%	100.00%	投资设立
成都道和嘉实医疗科技有限公司	500,000.00	四川省	成都市	批发和零售业	0.00%	100.00%	投资设立

成都道和永信医疗科技有限公司	1,000,000.00	四川省	成都市	批发和零售业	0.00%	100.00%	投资设立
成都道和明德科技有限公司	1,000,000.00	四川省	成都市	批发和零售业	0.00%	100.00%	投资设立
聊城良目生物科技有限公司	1,000,000.00	山东省	聊城市	批发和零售业	0.00%	51.00%	投资设立
聊城晴朗视界生物科技有限公司	1,000,000.00	山东省	聊城市	批发和零售业	0.00%	55.00%	投资设立
南京融汇欧普眼视光保健服务有限公司	1,500,000.00	江苏省	南京市	批发和零售业	0.00%	75.00%	投资设立
南京欧普康视眼视光研究有限公司	1,600,000.00	江苏省	南京市	批发和零售业	100.00%	0.00%	投资设立
南京锁金康视视光科技有限公司	800,000.00	江苏省	南京市	批发和零售业	0.00%	100.00%	投资设立
南京奥城康视诊所有限公司	1,600,000.00	江苏省	南京市	卫生和社会工作	0.00%	60.00%	投资设立
合肥欧普合逸科技有限公司	1,000,000.00	安徽省	合肥市	批发和零售业	0.00%	51.00%	投资设立
歙县颐视诊所有限公司	1,000,000.00	安徽省	黄山市	卫生和社会工作	0.00%	51.00%	投资设立
明光市眼视康视光中心有限公司	459,200.00	安徽省	滁州市	批发和零售业	0.00%	51.00%	非同一控制下企业合并
淮北康视视光科技有限公司	30,000,000.00	安徽省	淮北市	批发和零售业	0.00%	65.00%	投资设立
濉溪县欧视科技有限公司	350,000.00	安徽省	淮北市	批发和零售业	0.00%	100.00%	投资设立
合肥星眸欧普眼科诊所有限公司	3,500,000.00	安徽省	合肥市	卫生和社会工作	0.00%	60.00%	投资设立
合肥京瞳康视视光科技有限公司	1,000,000.00	安徽省	合肥市	批发和零售业	0.00%	100.00%	投资设立
苏州吴江欧视佳医疗器械有限公司	500,000.00	江苏省	苏州市	批发和零售业	0.00%	80.00%	投资设立
徐州梦戴维眼科门诊有限公司	2,000,000.00	江苏省	徐州市	卫生和社会工作	0.00%	100.00%	投资设立
泰兴欧普梦戴维诊所有限公司	200,000.00	江苏省	泰州市	卫生和社会工作	0.00%	100.00%	投资设立
合肥视界欧普科技有限公司	6,000,000.00	安徽省	合肥市	批发和零售业	0.00%	90.00%	投资设立

常州市视特佳眼视光保健服务有限公司	1,500,000.00	江苏省	常州市	批发和零售业	0.00%	80.00%	投资设立
连云港梦视清眼视光保健服务有限公司	1,500,000.00	江苏省	连云港市	批发和零售业	0.00%	68.00%	投资设立
宝应县梦戴维眼视光保健服务有限公司	2,500,000.00	江苏省	扬州市	批发和零售业	0.00%	100.00%	投资设立
宿州欧佳视光科技有限公司	500,000.00	安徽省	宿州市	批发和零售业	0.00%	100.00%	投资设立
宿州欧佳医苑视光科技有限公司	2,000,000.00	安徽省	宿州市	批发和零售业	0.00%	55.00%	投资设立
合肥新瞳欧普科技有限公司	1,500,000.00	安徽省	合肥市	批发和零售业	0.00%	65.00%	投资设立
合肥泽视欧普视光科技有限公司	1,500,000.00	安徽省	合肥市	批发和零售业	0.00%	90.00%	投资设立
杭州康视眼科诊所有限公司	2,000,000.00	浙江省	杭州市	卫生和社会工作	0.00%	61.00%	投资设立
合肥乐瞳欧普眼科诊所有限公司	2,000,000.00	安徽省	合肥市	卫生和社会工作	0.00%	51.00%	投资设立
青岛泽嘉康正视光科技有限公司	1,000,000.00	山东省	青岛市	批发和零售业	0.00%	51.00%	投资设立
苏州姑苏青禾明善眼科诊所有限公司	500,000.00	江苏省	苏州市	卫生和社会工作	0.00%	100.00%	非同一控制下企业合并
苏州工业园区青禾康视光学科技有限公司	2,000,000.00	江苏省	苏州市	批发和零售业	0.00%	100.00%	非同一控制下企业合并
苏州工业园区青禾康视门诊部有限公司	2,000,000.00	江苏省	苏州市	卫生和社会工作	0.00%	100.00%	非同一控制下企业合并
苏州工业园区康视眼健康服务有限公司	20,000.00	江苏省	苏州市	批发和零售业	0.00%	100.00%	非同一控制下企业合并
成都道和惠仁科技有限公司	1,000,000.00	四川省	成都市	批发和零售业	0.00%	100.00%	投资设立
成都道和聚源医疗科技有限公司	1,000,000.00	四川省	成都市	批发和零售业	0.00%	100.00%	投资设立
重庆瑞悦视康医疗科技	3,918,400.00	重庆市	重庆市	批发和零售业	0.00%	51.00%	非同一控制下企业合并

有限公司							
重庆佰仁视康眼科诊所有限公司	10,000,000.00	重庆市	重庆市	卫生和社会工作	0.00%	100.00%	非同一控制下企业合并
重庆佰仁瑞瞳眼科诊所有限公司	1,500,000.00	重庆市	重庆市	卫生和社会工作	0.00%	100.00%	投资设立
重庆佰仁大坪眼科诊所有限公司	1,500,000.00	重庆市	重庆市	卫生和社会工作	0.00%	100.00%	投资设立
四川省欧普康视健康管理有限公司	20,000,000.00	四川省	成都市	批发和零售业	0.00%	51.00%	投资设立
成都金牛欧普康视眼科诊所有限公司	2,000,000.00	四川省	成都市	卫生和社会工作	0.00%	100.00%	投资设立
成都道和明智医疗科技有限公司	1,000,000.00	四川省	成都市	批发和零售业	0.00%	100.00%	投资设立
福州明眸医疗器械有限公司	1,000,000.00	福建省	福州市	批发和零售业	0.00%	100.00%	投资设立
福建欧普康视医疗器械有限公司	10,000,000.00	福建省	福州市	批发和零售业	0.00%	100.00%	投资设立
泉州市鲤城区梦戴维光学有限公司	1,000,000.00	福建省	泉州市	批发和零售业	0.00%	100.00%	投资设立
武汉欧普眼视光科技有限公司	1,800,000.00	湖北省	武汉市	批发和零售业	0.00%	100.00%	投资设立
宜昌康视眼镜销售有限公司	1,020,000.00	湖北省	宜昌市	批发和零售业	0.00%	100.00%	投资设立
六安欧康科技有限责任公司	500,000.00	安徽省	六安市	批发和零售业	0.00%	100.00%	投资设立
六安市康视健眼视光科技有限责任公司	500,000.00	安徽省	六安市	批发和零售业	0.00%	93.75%	投资设立
彰武润视眼科医院有限公司	5,000,000.00	辽宁省	阜新市	卫生和社会工作	0.00%	80.00%	非同一控制下企业合并
盘锦怡美设备贸易有限责任公司	500,000.00	辽宁省	盘锦市	批发和零售业	0.00%	100.00%	非同一控制下企业合并
盘锦博远医疗器械有限公司	500,000.00	辽宁省	盘锦市	批发和零售业	0.00%	100.00%	非同一控制下企业合并
彰武润视创尔眼镜配镜有限公司	500,000.00	辽宁省	阜新市	批发和零售业	0.00%	100.00%	非同一控制下企业合并
盘锦润视卓越美景眼科有限公司	1,200,000.00	辽宁省	盘锦市	批发和零售业	0.00%	69.00%	非同一控制下企业合并

郑州梦戴维医疗器械有限公司	1,020,400.00	河南省	郑州市	批发和零售业	0.00%	51.00%	非同一控制下企业合并
驻马店梦戴维医疗器械有限公司	1,000,000.00	河南省	驻马店市	批发和零售业	0.00%	70.00%	非同一控制下企业合并
焦作欧普眼视光诊所有限公司	1,000,000.00	河南省	焦作市	卫生和社会工作	0.00%	70.00%	投资设立
郑州枫杨眼视光科技有限公司	500,000.00	河南省	郑州市	批发和零售业	0.00%	65.00%	投资设立
马鞍山欧普视医疗服务有限公司	4,000,000.00	安徽省	马鞍山市	批发和零售业	0.00%	51.00%	投资设立
淮南视佳光学科技有限公司	500,000.00	安徽省	淮南市	批发和零售业	0.00%	100.00%	投资设立
蚌埠市康视医疗器械有限公司	1,000,000.00	安徽省	蚌埠市	批发和零售业	0.00%	100.00%	投资设立
丰县华明眼科医院有限公司	7,142,900.00	江苏省	徐州市	卫生和社会工作	0.00%	51.00%	非同一控制下企业合并
徐州康视医疗器械有限公司	2,000,000.00	江苏省	徐州市	批发和零售业	0.00%	100.00%	非同一控制下企业合并
青岛欧普眼科诊所有限公司	1,000,000.00	山东省	青岛市	卫生和社会工作	0.00%	100.00%	投资设立
青岛欧普顺昌眼科诊所有限公司	1,000,000.00	山东省	青岛市	卫生和社会工作	0.00%	51.00%	投资设立
灵璧安洩医院有限公司	6,377,600.00	安徽省	宿州市	卫生和社会工作	0.00%	51.00%	非同一控制下企业合并
灵璧县木清医疗器械有限公司	100,000.00	安徽省	宿州市	批发和零售业	0.00%	100.00%	非同一控制下企业合并
蚌埠扶鑫物业管理有限公司	100,000.00	安徽省	宿州市	物业管理	0.00%	100.00%	非同一控制下企业合并
蚌埠喜清广告服务有限公司	100,000.00	安徽省	宿州市	商务服务业	0.00%	100.00%	非同一控制下企业合并
宿州特星装饰工程有限公司	500,000.00	安徽省	宿州市	建筑装饰和装修业	0.00%	100.00%	非同一控制下企业合并
宝鸡润创视光医疗器械有限公司	200,000.00	陕西省	宝鸡市	批发和零售业	0.00%	100.00%	投资设立
宝鸡康视润达医疗科技有限公司	1,000,000.00	陕西省	宝鸡市	批发和零售业	0.00%	100.00%	非同一控制下企业合并
宝鸡溯康源眼视光科技有限公司	500,000.00	陕西省	宝鸡市	批发和零售业	0.00%	100.00%	投资设立
汉中梦视清	600,000.00	陕西省	汉中市	批发和零售	0.00%	76.00%	投资设立

医疗科技有 限公司				业			
昆明康视视 光眼科诊所 有限公司	1,500,000. 00	云南省	昆明市	卫生和社会 工作	0.00%	60.00%	投资设立
昆明康康视 光眼科诊所 有限公司	1,500,000. 00	云南省	昆明市	卫生和社会 工作	0.00%	51.00%	投资设立
云南清眸医 疗器械有限 公司	1,000,000. 00	云南省	昆明市	批发和零售 业	0.00%	100.00%	投资设立
四川欧普康 视教育管理 有限公司	3,000,000. 00	四川省	成都市	教育	0.00%	100.00%	投资设立
乐至县康视 眼健康管理 有限公司	120,000.00	四川省	资阳市	批发和零售 业	0.00%	100.00%	投资设立
大竹梦戴维 眼健康管理 有限公司	100,000.00	四川省	达州市	批发和零售 业	0.00%	100.00%	投资设立
安徽欧普视 方医药科技 有限公司	69,700,000 .00	安徽省	合肥市	批发和零售 业	0.00%	65.00%	投资设立
青阳视特佳 配镜服务有 限公司	1,100,000. 00	安徽省	池州市	批发和零售 业	0.00%	90.00%	投资设立
深圳明眸眼 视光科技有 限公司	1,000,000. 00	广东省	深圳市	批发和零售 业	0.00%	100.00%	投资设立
靖江市梦戴 维医疗器械 有限公司	200,000.00	江苏省	泰州市	批发和零售 业	0.00%	100.00%	投资设立
连云港欧普 康视泽目视 光科技有限 公司	489,800.00	江苏省	连云港市	批发和零售 业	0.00%	51.00%	非同一控制 下企业合并
连云港普康 梓目视光科 技有限公司	1,300,000. 00	江苏省	连云港市	批发和零售 业	0.00%	100.00%	投资设立
滕州瞳话视 界眼视光有 限公司	2,000,000. 00	山东省	滕州市	批发和零售 业	0.00%	51.00%	投资设立
义乌明颖眼 科门诊部有 限公司	1,428,600. 00	浙江省	金华市	卫生和社会 工作	0.00%	51.00%	非同一控制 下企业合并
义乌市亮启 视光科技有 限公司	200,000.00	浙江省	金华市	批发和零售 业	0.00%	100.00%	非同一控制 下企业合并
义乌市亮康 视光科技有 限公司	200,000.00	浙江省	金华市	批发和零售 业	0.00%	100.00%	非同一控制 下企业合并
义乌市亮洁 视光科技有 限公司	200,000.00	浙江省	金华市	批发和零售 业	0.00%	100.00%	非同一控制 下企业合并
义乌市明洁 视光科技有 限公司	200,000.00	浙江省	金华市	批发和零售 业	0.00%	100.00%	非同一控制 下企业合并

梦戴维眼健康管理（丹阳）有限公司	1,000,000.00	江苏省	镇江市	批发和零售业	0.00%	85.00%	非同一控制下企业合并
南京欧玄梦戴维视光科技有限公司	800,000.00	江苏省	南京市	批发和零售业	0.00%	100.00%	投资设立
南京欧灵康视眼视光保健服务有限公司	1,350,000.00	江苏省	南京市	批发和零售业	100.00%	0.00%	投资设立
南京视特佳康视诊所有限公司	1,700,000.00	江苏省	南京市	卫生和社会工作	0.00%	51.00%	投资设立
南京紫悦梦戴维康视诊所有限公司	1,600,000.00	江苏省	南京市	卫生和社会工作	0.00%	51.00%	投资设立
南京欧视佳康视诊所有限公司	1,400,000.00	江苏省	南京市	卫生和社会工作	0.00%	51.00%	投资设立
南京欧普康视投资有限公司	30,000,000.00	江苏省	南京市	投资管理	100.00%	0.00%	投资设立
舒城康视眼科诊所有限公司	1,700,000.00	安徽省	六安市	卫生和社会工作	0.00%	60.00%	投资设立
濉溪县康视科技有限公司	650,000.00	安徽省	淮北市	批发和零售业	0.00%	100.00%	投资设立
濉溪县视立康科技有限公司	1,500,000.00	安徽省	淮北市	批发和零售业	0.00%	100.00%	投资设立
铜陵优视清科技有限公司	500,000.00	安徽省	铜陵市	批发和零售业	0.00%	51.00%	投资设立
宿迁市宝龙梦视清医疗器械有限公司	1,500,000.00	江苏省	宿迁市	批发和零售业	0.00%	100.00%	投资设立
安徽欧普眼视光科技有限公司	5,000,000.00	安徽省	合肥市	批发和零售业	100.00%	0.00%	投资设立
徐州视特佳眼镜有限公司	20,000.00	江苏省	徐州市	批发和零售业	0.00%	100.00%	投资设立
徐州梦戴维眼镜有限公司	20,000.00	江苏省	徐州市	批发和零售业	0.00%	100.00%	投资设立
徐州梦视清医疗器械有限公司	1,400,000.00	江苏省	徐州市	批发和零售业	0.00%	71.00%	投资设立
徐州梦视清眼镜有限公司	20,000.00	江苏省	徐州市	批发和零售业	0.00%	100.00%	投资设立
徐州视特舒商贸有限公司	800,000.00	江苏省	徐州市	批发和零售业	0.00%	100.00%	投资设立

扬州梦戴维 医疗器械有 限公司	100,000.00	江苏省	扬州市	批发和零售 业	0.00%	100.00%	投资设立
徐州康视眼 镜有限公司	20,000.00	江苏省	徐州市	批发和零售 业	0.00%	100.00%	投资设立
阜阳市颍东 区康视科技 有限公司	1,600,000. 00	安徽省	阜阳市	批发和零售 业	0.00%	100.00%	投资设立
阜阳市颍州 区欧普科技 有限公司	2,000,000. 00	安徽省	阜阳市	批发和零售 业	0.00%	75.00%	投资设立
合肥井目视 界科技有限 公司	400,000.00	安徽省	合肥市	批发和零售 业	0.00%	100.00%	投资设立
常州市金坛 梦特佳眼视 光保健服务 有限公司	1,000,000. 00	江苏省	常州市	批发和零售 业	0.00%	100.00%	投资设立
芜湖梦视清 科技有限公 司	1,600,000. 00	安徽省	芜湖市	批发和零售 业	0.00%	100.00%	投资设立
合肥信瞳欧 普科技有限 公司	1,200,000. 00	安徽省	合肥市	批发和零售 业	0.00%	100.00%	投资设立
合肥爱目视 光科技有限 公司	1,000,000. 00	安徽省	合肥市	批发和零售 业	0.00%	100.00%	投资设立
合肥视睫视 界科技有限 公司	2,600,000. 00	安徽省	合肥市	批发和零售 业	0.00%	100.00%	投资设立
合肥爱瞳视 光科技有限 公司	4,000,000. 00	安徽省	合肥市	批发和零售 业	0.00%	100.00%	投资设立
江阴梦视佳 医疗科技有 限公司	1,000,000. 00	江苏省	无锡市	批发和零售 业	0.00%	46.00%	投资设立
铜陵欧视佳 科技有限公 司	500,000.00	安徽省	铜陵市	批发和零售 业	0.00%	51.00%	投资设立
莱州同泽医 疗器械经销 有限公司	1,000,000. 00	山东省	烟台市	批发和零售 业	0.00%	100.00%	投资设立
青岛中康泽 嘉眼科诊所 有限公司	1,000,000. 00	山东省	青岛市	卫生和社会 工作	0.00%	51.00%	投资设立
潍坊嘉目眼 视光有限公 司	800,000.00	山东省	潍坊市	批发和零售 业	0.00%	52.50%	投资设立
济南市高新 区欧普康视 眼科诊所所 有限公司	1,500,000. 00	山东省	济南市	卫生和社会 工作	0.00%	51.00%	投资设立
邹平星眸眼 视光有限公 司	500,000.00	山东省	滨州市	批发和零售 业	0.00%	60.00%	投资设立
济南梦戴维 视防医学科	500,000.00	山东省	济南市	批发和零售 业	0.00%	100.00%	投资设立

技有限公司							
青岛梦戴维医疗科技有限公司	500,000.00	山东省	青岛市	批发和零售业	0.00%	51.00%	投资设立
济南视康医疗科技有限公司	500,000.00	山东省	济南市	批发和零售业	0.00%	100.00%	投资设立
东营市欧普康视医疗科技有限公司	1,000,000.00	山东省	东营市	批发和零售业	0.00%	51.00%	投资设立
苏州吴中区青禾视明眼镜有限公司	100,000.00	江苏省	苏州市	批发和零售业	0.00%	100.00%	投资设立
苏州吴江青禾菁视光学科技有限公司	20,000.00	江苏省	苏州市	批发和零售业	0.00%	100.00%	投资设立
张家港梦戴维眼科诊所有限公司	500,000.00	江苏省	苏州市	卫生和社会工作	0.00%	100.00%	投资设立
重庆佰仁医学院路眼科诊所有限公司	1,500,000.00	重庆市	重庆市	卫生和社会工作	0.00%	100.00%	投资设立
重庆佰仁覃家岗眼科诊所有限公司	1,400,000.00	重庆市	重庆市	卫生和社会工作	0.00%	100.00%	投资设立
重庆佰仁上桥眼科诊所有限公司	1,100,000.00	重庆市	重庆市	卫生和社会工作	0.00%	100.00%	投资设立
重庆佰仁宝城眼科诊所有限公司	680,000.00	重庆市	重庆市	卫生和社会工作	0.00%	100.00%	投资设立
重庆佰仁巴滨路眼科诊所有限公司	730,000.00	重庆市	重庆市	卫生和社会工作	0.00%	100.00%	投资设立
沧州悦瞳健康管理有限公司	142,900.00	河北省	沧州市	批发和零售业	0.00%	51.00%	非同一控制下企业合并
江苏多姿医疗科技有限公司	71,428,571.00	江苏省	镇江市	制造业	0.00%	51.00%	非同一控制下企业合并
福州台江欧普康视眼科诊所有限公司	2,000,000.00	福建省	福州市	卫生和社会工作	0.00%	100.00%	投资设立
宁德蕉城区欧普康视视光眼镜有限责任公司	1,000,000.00	福建省	宁德市	批发和零售业	0.00%	51.00%	投资设立
泉州鲤城区梦视清眼镜有限公司	400,000.00	福建省	泉州市	批发和零售业	0.00%	100.00%	投资设立
丰县艾眼中医医院有限公司	5,000,000.00	江苏省	徐州市	卫生和社会工作	0.00%	100.00%	非同一控制下企业合并
宜昌欧普康	100,000.00	湖北省	宜昌市	批发和零售	0.00%	100.00%	投资设立

视眼镜有限公司				业			
武汉爱眸医疗咨询有限公司	2,040,800.00	湖北省	武汉市	批发和零售业	0.00%	51.00%	非同一控制下企业合并
武汉达视能医疗器械有限公司	500,000.00	湖北省	武汉市	批发和零售业	0.00%	100.00%	投资设立
新郑市欧普眼视光诊所有限公司	1,000,000.00	河南省	郑州市	卫生和社会工作	0.00%	90.00%	投资设立
马鞍山梦戴维亮眸医疗科技有限公司	100,000.00	安徽省	马鞍山市	批发和零售业	0.00%	100.00%	投资设立
攀枝花市中视医疗科技有限责任公司	4,285,700.00	四川省	攀枝花市	批发和零售业	0.00%	51.00%	非同一控制下企业合并
攀枝花市金视眼科诊所有限责任公司	600,000.00	四川省	攀枝花市	卫生和社会工作	0.00%	100.00%	非同一控制下企业合并
攀枝花市欧视医疗科技有限责任公司	50,000.00	四川省	攀枝花市	批发和零售业	0.00%	100.00%	非同一控制下企业合并
攀枝花市明视医疗科技有限责任公司	55,000.00	四川省	攀枝花市	批发和零售业	0.00%	100.00%	非同一控制下企业合并
攀枝花市慧视医疗科技有限责任公司	240,000.00	四川省	攀枝花市	批发和零售业	0.00%	100.00%	非同一控制下企业合并
攀枝花市亚视医疗科技有限责任公司	10,000.00	四川省	攀枝花市	批发和零售业	0.00%	100.00%	非同一控制下企业合并
攀枝花市目视医疗科技有限责任公司	430,000.00	四川省	攀枝花市	批发和零售业	0.00%	100.00%	非同一控制下企业合并
攀枝花市泽视医疗科技有限责任公司	80,000.00	四川省	攀枝花市	批发和零售业	0.00%	100.00%	非同一控制下企业合并
攀枝花市德视医疗科技有限责任公司	110,000.00	四川省	攀枝花市	批发和零售业	0.00%	100.00%	非同一控制下企业合并
瑞安市欧普康视眼视光有限公司	300,000.00	浙江省	温州市	批发和零售业	0.00%	51.00%	投资设立
平阳欧普康视眼视光有限公司	200,000.00	浙江省	温州市	批发和零售业	0.00%	100.00%	投资设立

延安梦视清医疗科技有限公司	1,000,000.00	陕西省	延安市	批发和零售业	0.00%	100.00%	投资设立
西安康视唐城眼视光科技有限公司	1,000,000.00	陕西省	西安市	批发和零售业	0.00%	51.00%	投资设立
咸阳秦都新康视眼科诊所有限公司	1,428,600.00	陕西省	咸阳市	卫生和社会工作	0.00%	51.00%	非同一控制下企业合并
咸阳视尔康眼镜有限公司	100,000.00	陕西省	咸阳市	批发和零售业	0.00%	100.00%	非同一控制下企业合并
兴平康视嘉亮眼科诊所有限公司	428,600.00	陕西省	咸阳市	卫生和社会工作	0.00%	51.00%	非同一控制下企业合并
昆明康视明眼科诊所有限公司	1,000,000.00	云南省	昆明市	卫生和社会工作	0.00%	100.00%	投资设立
营口站前济原眼科医院有限公司	7,653,100.00	辽宁省	营口市	卫生和社会工作	0.00%	51.00%	非同一控制下企业合并
营口一慈源商贸有限公司	1,000,000.00	辽宁省	营口市	批发和零售业	0.00%	100.00%	非同一控制下企业合并
营口同元视光门诊有限公司	1,500,000.00	辽宁省	营口市	卫生和社会工作	0.00%	100.00%	非同一控制下企业合并
营口荣瑞商贸有限公司	1,000,000.00	辽宁省	营口市	批发和零售业	0.00%	100.00%	非同一控制下企业合并
深圳市九目视光科技有限公司	5,000,000.00	广东省	深圳市	批发和零售业	0.00%	55.00%	非同一控制下企业合并
深圳市忠航视光有限公司	100,000.00	广东省	深圳市	批发和零售业	0.00%	100.00%	非同一控制下企业合并
深圳市视也科技有限公司	100,000.00	广东省	深圳市	批发和零售业	0.00%	100.00%	非同一控制下企业合并
昆明行标眼科诊所有限公司	980,000.00	云南省	昆明市	卫生和社会工作	0.00%	100.00%	投资设立
曲靖开发区星启眼科诊所有限责任公司	1,020,400.00	云南省	曲靖市	卫生和社会工作	0.00%	51.00%	非同一控制下企业合并
盘锦视清眼镜有限公司	100,000.00	辽宁省	盘锦市	批发和零售业	0.00%	100.00%	投资设立
正定县视邦眼科医院有限公司	1,142,900.00	河北省	石家庄市	卫生和社会工作	0.00%	51.00%	非同一控制下企业合并
欧普康视(香港)有限公司	1,861,500.00	香港	香港	批发和零售业	100.00%	0.00%	投资设立
南京江宁融汇康视诊所有限公司	100,000.00	江苏省	南京市	卫生和社会工作	0.00%	100.00%	投资设立
南京欧雨康	600,000.00	江苏省	南京市	批发和零售	100.00%	0.00%	投资设立

视视光科技有限公司				业			
南京欧童康视视光科技有限公司	600,000.00	江苏省	南京市	批发和零售业	100.00%	0.00%	投资设立
南京康视诊所有限公司	850,000.00	江苏省	南京市	卫生和社会工作	0.00%	51.00%	投资设立
南通市梦视清眼视光保健服务有限公司	800,000.00	江苏省	南通市	批发和零售业	0.00%	100.00%	投资设立
滁州胜康科技有限公司	3,714,300.00	安徽省	滁州市	批发和零售业	0.00%	51.00%	非同一控制下企业合并
滁州亮视科技有限公司	300,000.00	安徽省	滁州市	批发和零售业	0.00%	100.00%	非同一控制下企业合并
滁州佳视科技有限公司	300,000.00	安徽省	滁州市	批发和零售业	0.00%	100.00%	非同一控制下企业合并
绍兴上虞棱镜光学有限公司	1,500,000.00	浙江省	绍兴市	批发和零售业	0.00%	60.00%	投资设立
巢湖市视瞳科技有限公司	750,000.00	安徽省	合肥市	批发和零售业	0.00%	51.00%	投资设立
仪征梦戴维眼视光保健服务有限公司	300,000.00	江苏省	扬州市	批发和零售业	0.00%	51.00%	投资设立
马鞍山欧普康视科技有限公司	1,500,000.00	安徽省	马鞍山市	批发和零售业	0.00%	100.00%	投资设立
含山县医视光科技有限公司	300,000.00	安徽省	马鞍山市	批发和零售业	0.00%	100.00%	投资设立
利辛县二院视光科技有限公司	500,000.00	安徽省	亳州市	批发和零售业	0.00%	51.00%	投资设立
马鞍山市保视光科技有限公司	1,200,000.00	安徽省	马鞍山市	批发和零售业	100.00%	0.00%	投资设立
肥东优视视光科技有限公司	1,500,000.00	安徽省	合肥市	批发和零售业	0.00%	100.00%	投资设立
淮南市医视光医院管理有限公司	1,500,000.00	安徽省	淮南市	批发和零售业	0.00%	51.00%	投资设立
阜南县欧视康科技有限公司	1,500,000.00	安徽省	阜阳市	批发和零售业	0.00%	100.00%	投资设立
烟台湖畔眼科诊所有限公司	200,000.00	山东省	烟台市	卫生和社会工作	0.00%	51.00%	非同一控制下企业合并
苏州梦视佳眼科有限公司	2,640,000.00	江苏省	苏州市	批发和零售业	0.00%	100.00%	非同一控制下企业合并
重庆佰仁亮视眼科诊所有限公司	1,000,000.00	重庆市	重庆市	卫生和社会工作	0.00%	100.00%	投资设立

宁波市欧普康视眼视光科技有限公司	550,000.00	浙江省	宁波市	批发和零售业	0.00%	51.00%	投资设立
福清康视医疗器械有限公司	100,000.00	福建省	福州市	批发和零售业	0.00%	100.00%	投资设立
福州台江瞳乐医疗器械有限公司	700,000.00	福建省	福州市	批发和零售业	0.00%	100.00%	投资设立
宜昌梦戴维眼科诊所有限公司	2,040,000.00	湖北省	宜昌市	卫生和社会工作	0.00%	100.00%	投资设立
宿迁市尚悦启程医院管理有限公司	30,000,000.00	江苏省	宿迁市	投资管理	75.00%	5.00%	非同一控制下企业合并
昆明星程眼科医院有限责任公司	30,000,000.00	云南省	昆明市	卫生和社会工作	0.00%	100.00%	非同一控制下企业合并
昆明星启眼科医院有限责任公司	16,583,748.00	云南省	昆明市	卫生和社会工作	0.00%	100.00%	非同一控制下企业合并
昆明盘龙星启眼科诊所有限公司	5,000,000.00	云南省	昆明市	卫生和社会工作	0.00%	100.00%	非同一控制下企业合并
昆明星泽视光技术有限公司	2,000,000.00	云南省	昆明市	批发和零售业	0.00%	100.00%	非同一控制下企业合并
昆明星启爱瞳医疗服务有限公司	2,000,000.00	云南省	昆明市	卫生和社会工作	0.00%	100.00%	非同一控制下企业合并
昆明星启悦瞳医疗服务有限公司	1,000,000.00	云南省	昆明市	卫生和社会工作	0.00%	100.00%	非同一控制下企业合并
昆明瞳乐视光技术有限公司	500,000.00	云南省	昆明市	批发和零售业	0.00%	100.00%	非同一控制下企业合并
昆明星瞳视光技术有限公司	1,000,000.00	云南省	昆明市	卫生和社会工作	0.00%	100.00%	非同一控制下企业合并
昆明瞳康视觉科技有限公司	1,000,000.00	云南省	昆明市	批发和零售业	0.00%	100.00%	非同一控制下企业合并
昆明尚医星启医疗服务有限责任公司	1,000,000.00	云南省	昆明市	卫生和社会工作	0.00%	100.00%	非同一控制下企业合并
昆明星尚悦启医疗服务有限公司	4,500,000.00	云南省	昆明市	卫生和社会工作	0.00%	100.00%	非同一控制下企业合并
昆明星鹏视光技术有限公司	500,000.00	云南省	昆明市	批发和零售业	0.00%	100.00%	非同一控制下企业合并
昆明星唯视光技术有限公司	500,000.00	云南省	昆明市	批发和零售业	0.00%	100.00%	非同一控制下企业合并
昆明星澳视	500,000.00	云南省	昆明市	批发和零售	0.00%	100.00%	非同一控制

觉科技有限公司				业			下企业合并
昆明星启尚德医疗服务有限公司	2,000,000.00	云南省	昆明市	卫生和社会工作	0.00%	100.00%	非同一控制下企业合并
昆明星朗视觉科技有限公司	500,000.00	云南省	昆明市	批发和零售业	0.00%	100.00%	投资设立
昆明璟瞳视光科技有限公司	500,000.00	云南省	昆明市	批发和零售业	0.00%	100.00%	非同一控制下企业合并
昆明星启尚诚医疗服务有限公司	2,000,000.00	云南省	昆明市	卫生和社会工作	0.00%	100.00%	非同一控制下企业合并
昆明乐瞳视光科技有限公司	500,000.00	云南省	昆明市	批发和零售业	0.00%	100.00%	非同一控制下企业合并
昆明星野视光技术有限公司	500,000.00	云南省	昆明市	批发和零售业	0.00%	100.00%	非同一控制下企业合并
昆明星航视光技术有限公司	500,000.00	云南省	昆明市	批发和零售业	0.00%	100.00%	非同一控制下企业合并
昆明星珩视光技术有限公司	500,000.00	云南省	昆明市	批发和零售业	0.00%	100.00%	非同一控制下企业合并
焦作悦博视光科技有限公司	100,000.00	河南省	焦作市	批发和零售业	0.00%	100.00%	投资设立
平顶山市燕子商贸有限公司	612,200.00	河南省	平顶山市	批发和零售业	0.00%	51.00%	非同一控制下企业合并
宁夏视光眼屈光诊所有限责任公司	142,900.00	宁夏回族自治区	银川市	卫生和社会工作	0.00%	51.00%	非同一控制下企业合并
惠州欧埔嘉士力健康管理有限公司	571,400.00	广东省	惠州市	批发和零售业	0.00%	51.00%	非同一控制下企业合并
赣州康视视光科技有限公司	500,000.00	江西省	赣州市	批发和零售业	0.00%	51.00%	非同一控制下企业合并
江西明眸企业管理有限公司	1,061,200.00	江西省	上饶市	批发和零售业	0.00%	51.00%	非同一控制下企业合并
上饶市优眸视光科技有限公司	700,000.00	江西省	上饶市	批发和零售业	0.00%	100.00%	非同一控制下企业合并
上饶市卫尔视光科技有限公司	50,000.00	江西省	上饶市	批发和零售业	0.00%	100.00%	非同一控制下企业合并
上饶市目力视光科技有限公司	10,000.00	江西省	上饶市	批发和零售业	0.00%	100.00%	非同一控制下企业合并
上饶市明德视觉科技有限公司	1,000,000.00	江西省	上饶市	批发和零售业	0.00%	100.00%	非同一控制下企业合并
景德镇心悦	300,000.00	江西省	景德镇市	批发和零售	0.00%	100.00%	投资设立

欣医疗服务 有限公司				业			
萍乡心悦欣 医疗服务有 限公司	1,000,000. 00	江西省	萍乡市	卫生和社会 工作	0.00%	51.00%	投资设立
瑞安康瑞欧 普康视眼视 光有限公司	200,000.00	浙江省	温州市	批发和零售 业	0.00%	100.00%	投资设立
泗洪嘉宝医 院有限公司	18,367,300 .00	江苏省	宿迁市	卫生和社会 工作	0.00%	51.00%	非同一控制 下企业合并
沭阳县医视 觉眼科有限 公司	200,000.00	江苏省	宿迁市	批发和零售 业	0.00%	100.00%	非同一控制 下企业合并
泗洪梦戴维 视光门诊有 限公司	200,000.00	江苏省	宿迁市	卫生和社会 工作	0.00%	100.00%	非同一控制 下企业合并
泗洪瑞瞳眼 科医院有限 公司	200,000.00	江苏省	宿迁市	卫生和社会 工作	0.00%	100.00%	非同一控制 下企业合并
安阅（宿 迁）眼健康 服务有限公司	100,000.00	江苏省	宿迁市	批发和零售 业	0.00%	100.00%	非同一控制 下企业合并
延安瞳领未 来科技有限 公司	1,000,000. 00	陕西省	延安市	批发和零售 业	0.00%	90.00%	投资设立
大荔魏视眼 科诊所有限 公司	142,900.00	陕西省	渭南市	卫生和社会 工作	0.00%	51.00%	非同一控制 下企业合并
平昌博远眼 科门诊有限 公司	1,000,000. 00	四川省	巴中市	卫生和社会 工作	0.00%	100.00%	投资设立
成都金牛欧 普眼视光眼 科诊所有限 公司	1,070,000. 00	四川省	成都市	卫生和社会 工作	0.00%	100.00%	非同一控制 下企业合并
湛江市天瞳 诊所有限公 司	558,600.00	广东省	湛江市	卫生和社会 工作	0.00%	51.00%	非同一控制 下企业合并
湛江市寸金 天瞳诊所 有限公司	200,000.00	广东省	湛江市	卫生和社会 工作	0.00%	100.00%	非同一控制 下企业合并
湛江市亮眸 诊所有限公 司	10,000.00	广东省	湛江市	卫生和社会 工作	0.00%	100.00%	非同一控制 下企业合并
宁国市梦戴 维医疗器械 有限公司	100,000.00	安徽省	宣城市	批发和零售 业	0.00%	100.00%	投资设立
曲靖麒麟区 求索眼科诊 所有限责任 公司	1,500,000. 00	云南省	曲靖市	卫生和社会 工作	0.00%	100.00%	投资设立
信阳市浉河 区梦戴维医 疗器械有限 公司	408,200.00	河南省	信阳市	批发和零售 业	0.00%	51.00%	非同一控制 下企业合并
商城县梦戴	100,000.00	河南省	信阳市	批发和零售	0.00%	100.00%	非同一控制

维视光科技有限公司				业			下企业合并
信阳梦戴维眼视光诊所有限公司	1,400,000.00	河南省	信阳市	卫生和社会工作	0.00%	90.00%	投资设立
上林县视界眼科门诊部有限公司	408,200.00	广西壮族自治区	南宁市	卫生和社会工作	0.00%	51.00%	非同一控制下企业合并
徐州视康眼小贝门诊部有限公司	729,592.00	江苏省	徐州市	卫生和社会工作	0.00%	51.00%	非同一控制下企业合并
徐州眼小贝生物科技有限公司	1,000,000.00	江苏省	徐州市	批发和零售业	0.00%	100.00%	非同一控制下企业合并
盘锦尚美眼镜销售有限责任公司	500,000.00	辽宁省	盘锦市	批发和零售业	0.00%	100.00%	投资设立
正定视邦商贸有限公司	800,000.00	河北省	石家庄市	批发和零售业	0.00%	100.00%	投资设立
大竹华阅眼科门诊有限公司	2,260,000.00	四川省	达州市	卫生和社会工作	0.00%	100.00%	非同一控制下企业合并
昆明星目视光科技有限公司	500,000.00	云南省	昆明市	批发和零售业	0.00%	100.00%	投资设立
泗洪乐宜华视眼镜有限公司	50,000.00	江苏省	宿迁市	批发和零售业	0.00%	100.00%	非同一控制下企业合并
泗洪舒欣华视眼镜有限公司	50,000.00	江苏省	宿迁市	批发和零售业	0.00%	100.00%	非同一控制下企业合并
泗洪易正华视眼镜有限公司	50,000.00	江苏省	宿迁市	批发和零售业	0.00%	100.00%	非同一控制下企业合并

单位：元

在子公司的持股比例不同于表决权比例的说明：

持有半数或以下表决权但仍控制被投资单位、以及持有半数以上表决权但不控制被投资单位的依据：

对于纳入合并范围的重要的结构化主体，控制的依据：

- ①本公司作为投资方拥有对被投资方的权力；
- ②本公司因参与被投资方的相关活动享有可变回报；
- ③本公司有能力运用对被投资方的权力影响其回报金额。

纳入合并范围的结构化主体：

结构化主体名称	期末资产总额	自有资金期末份额比例 (%)	取得方式
---------	--------	----------------	------

者证券时利 7 号单一资产管理计划	236,959,726.12	100.00	设立
安证券智赢 265 号单一资产管理计划	190,720,812.94	100.00	设立
安资管智赢 313 号单一资产管理计划	297,909,102.78	100.00	设立
京证券聚宝 7 号单一资产管理计划	1,069,559.85	100.00	设立
丰尊享二号私募证券投资基金	82,001,801.14	100.00	设立

确定公司是代理人还是委托人的依据：

其他说明：

(2) 重要的非全资子公司

单位：元

子公司名称	少数股东持股比例	本期归属于少数股东的损益	本期向少数股东宣告分派的股利	期末少数股东权益余额
-------	----------	--------------	----------------	------------

子公司少数股东的持股比例不同于表决权比例的说明：

其他说明：

(3) 重要非全资子公司的主要财务信息

单位：元

子公司名称	期末余额						期初余额					
	流动资产	非流动资产	资产合计	流动负债	非流动负债	负债合计	流动资产	非流动资产	资产合计	流动负债	非流动负债	负债合计

单位：元

子公司名称	本期发生额				上期发生额			
	营业收入	净利润	综合收益总额	经营活动现金流量	营业收入	净利润	综合收益总额	经营活动现金流量

其他说明：

(4) 使用企业集团资产和清偿企业集团债务的重大限制

(5) 向纳入合并财务报表范围的结构化主体提供的财务支持或其他支持

其他说明：

2、在子公司的所有者权益份额发生变化且仍控制子公司的交易

(1) 在子公司所有者权益份额发生变化的情况说明

2025 年 3 月，子公司西安市阎良区欧普康视眼科门诊有限公司以 8.82 万元购买子公司西安市阎良区明视欣视觉健康有限公司的股权，持股比例由 75.50% 上升至 100.00%；

2025 年 6 月，子公司六安康视医疗科技有限公司以 0 元受让子公司六安市康视健眼视光科技有限责任公司股权，持股比例由 55.00% 上升至 75.00%；2025 年 12 月，子公司六安康视医疗科技有限公司以 0 元受让子公司六安市康视健眼视光科技有限责任公司股权，持股比例由 75.00% 上升至 93.75%；

2025 年 6 月，子公司马鞍山梦戴维医疗科技有限公司以 15.86 万元购买子公司当涂康视眼科诊所有限公司的股权，持股比例由 51.00% 上升至 75.50%；

2025 年 8 月，子公司马鞍山梦戴维医疗科技有限公司以 50.00 万元购买子公司和县康视眼科医院有限公司的股权，持股比例由 59.17% 上升至 63.33%；

2025 年 8 月，子公司南京江宁欧普康视眼科诊所有限公司以 7.50 万元出售南京融汇欧普眼视光保健服务有限公司的股权，持股比例由 80.00% 下降至 75.00%；

2025 年 9 月，子公司昆明视康眼科诊所有限公司以 13.32 万元出售昆明康康视光眼科诊所有限公司的股权，持股比例由 65.00% 下降至 51.00%；

(2) 交易对于少数股东权益及归属于母公司所有者权益的影响

单位：元

	西安市阎良区明视欣视觉健康有限公司	六安市康视健眼视光科技有限责任公司	当涂康视眼科诊所有限公司	和县康视眼科医院有限公司	南京融汇欧普眼视光保健服务有限公司	昆明康康视光眼科诊所有限公司
购买成本/处置对价						
--现金	88,200.00		158,563.24	500,000.00	75,000.00	133,156.67
--非现金资产的公允价值						
购买成本/处置对价合计	88,200.00		158,563.24	500,000.00	75,000.00	133,156.67
减：按取得/处置的股权比例计算的子公司净资产份额	51,894.76	24,369.30	198,012.78	144,326.79	51,752.28	102,942.96
差额	36,305.24	-24,369.30	-39,449.54	355,673.21	23,247.72	30,213.71
其中：调整资本公积	-18,515.67	12,428.35	20,119.27	-181,393.34	-18,598.18	-15,408.99
调整盈余公积						
调整未分配利润						

其他说明：

3、在合营企业或联营企业中的权益

(1) 重要的合营企业或联营企业

合营企业或联营企业名称	主要经营地	注册地	业务性质	持股比例		对合营企业或联营企业投资的会计处理方法
				直接	间接	
杭州目乐医疗科技股份有限公司	浙江省	浙江省	医疗器械制造	28.00%		长期股权投资权益法核算
合肥中合欧普医疗健康产业基金合伙企业(有限合伙)	安徽省	安徽省	其他金融业	66.45%		长期股权投资权益法核算
江苏汇鼎光学眼镜有限公司	江苏省	江苏省	眼镜制造		20.00%	长期股权投资权益法核算

在合营企业或联营企业的持股比例不同于表决权比例的说明:

持有 20%以下表决权但具有重大影响,或者持有 20%或以上表决权但不具有重大影响的依据:

(2) 重要合营企业的主要财务信息

单位: 元

	期末余额/本期发生额	期初余额/上期发生额
流动资产		
其中: 现金和现金等价物		
非流动资产		
资产合计		
流动负债		
非流动负债		
负债合计		
少数股东权益		
归属于母公司股东权益		
按持股比例计算的净资产份额		
调整事项		
--商誉		
--内部交易未实现利润		
--其他		
对合营企业权益投资的账面价值		
存在公开报价的合营企业权益投资的公允价值		
营业收入		
财务费用		
所得税费用		
净利润		
终止经营的净利润		

其他综合收益		
综合收益总额		
本年度收到的来自合营企业的股利		

其他说明：

(3) 重要联营企业的主要财务信息

单位：元

	期末余额/本期发生额	期初余额/上期发生额
流动资产		
非流动资产		
资产合计		
流动负债		
非流动负债		
负债合计		
少数股东权益		
归属于母公司股东权益		
按持股比例计算的净资产份额		
调整事项		
--商誉		
--内部交易未实现利润		
--其他		
对联营企业权益投资的账面价值		
存在公开报价的联营企业权益投资的公允价值		
营业收入		
净利润		
终止经营的净利润		
其他综合收益		
综合收益总额		
本年度收到的来自联营企业的股利		

其他说明：

(4) 不重要的合营企业和联营企业的汇总财务信息

单位：元

	期末余额/本期发生额	期初余额/上期发生额
合营企业：		
下列各项按持股比例计算的合计数		
联营企业：		

投资账面价值合计	444,465,443.13	458,074,831.67
下列各项按持股比例计算的合计数		
--净利润	7,486,050.87	-662,565.44
--综合收益总额	7,486,050.87	-662,565.44

其他说明：

(5) 合营企业或联营企业向本公司转移资金的能力存在重大限制的说明

(6) 合营企业或联营企业发生的超额亏损

单位：元

合营企业或联营企业名称	累积未确认前期累计的损失	本期末未确认的损失（或本期分享的净利润）	本期末累积未确认的损失
-------------	--------------	----------------------	-------------

其他说明：

(7) 与合营企业投资相关的未确认承诺

(8) 与合营企业或联营企业投资相关的或有负债

4、重要的共同经营

共同经营名称	主要经营地	注册地	业务性质	持股比例/享有的份额	
				直接	间接

在共同经营中的持股比例或享有的份额不同于表决权比例的说明：

共同经营为单独主体的，分类为共同经营的依据：

其他说明：

5、在未纳入合并财务报表范围的结构化主体中的权益

未纳入合并财务报表范围的结构化主体的相关说明：

6、其他

十一、政府补助

1、报告期末按应收金额确认的政府补助

适用 不适用

未能在预计时点收到预计金额的政府补助的原因

适用 不适用

2、涉及政府补助的负债项目

适用 不适用

单位：元

会计科目	期初余额	本期新增补	本期计入营	本期转入其	本期其他变	期末余额	与资产/收
------	------	-------	-------	-------	-------	------	-------

		助金额	业外收入金 额	他收益金额	动		益相关
递延收益	48,639,233 .58	60,000.00		8,560,571. 48	-59,000.00	40,079,662 .10	与资产相关

3、计入当期损益的政府补助

适用 不适用

单位：元

会计科目	本期发生额	上期发生额
其他收益	4,874,920.39	5,771,904.06
营业外收入	4,694.80	145,279.57

其他说明

十二、与金融工具相关的风险

1、金融工具产生的各类风险

本公司与金融工具相关的风险源于本公司在经营过程中所确认的各类金融资产和金融负债，包括：信用风险、流动性风险和市场风险。

本公司与金融工具相关的各类风险的管理目标和政策的制度由本公司管理层负责。经营管理层通过职能部门负责日常的风险管理（例如本公司信用管理部对公司发生的赊销业务进行逐笔进行审核）。本公司内部审计部门对公司风险管理的政策和程序的执行情况进行日常监督，并且将有关发现及时报告给本公司审计委员会。

本公司风险管理的总体目标是在不过度影响公司竞争力和应变力的情况下，制定尽可能降低各类与金融工具相关风险的风险管理政策。

1. 信用风险

信用风险，是指金融工具的一方未能履行义务从而导致另一方发生财务损失的风险。本公司的信用风险主要产生于货币资金、应收票据、应收账款、其他应收款等，这些金融资产的信用风险源自交易对手违约，最大的风险敞口等于这些工具的账面金额。

本公司货币资金主要存放于商业银行等金融机构，本公司认为这些商业银行具备较高信誉和资产状况，存在较低的信用风险。

对于应收票据、应收账款、其他应收款，本公司设定相关政策以控制信用风险敞口。本公司基于对客户的财务状况、从第三方获取担保的可能性、信用记录及其他因素诸如目前市场状况等评估客户的信用资质并设置相应信用期。本公司会定期对客户信用记录进行监控，对于信用记录不良的客户，本公司会采用书面催款、缩短信用期或取消信用期等方式，以确保本公司的整体信用风险在可控的范围内。

（1）信用风险显著增加判断标准

本公司在每个资产负债表日评估相关金融工具的信用风险自初始确认后是否已显著增加。在确定信用风险自初始确认后是否显著增加时，本公司考虑在无须付出不必要的额外成本或努力即可获得合理且有依据的信息，包括基于本公司历史数据的定性和定量分析、外部信用风险评级以及前瞻性信息。本公司以单项金融工具或者具有相似信用风险特征的金融工具组合为基础，通过比较金融工具在资产负债表日发生违约的风险与在初始确认日发生违约的风险，以确定金融工具预计存续期内发生违约风险的变化情况。

当触发以下一个或多个定量、定性标准时，本公司认为金融工具的信用风险已发生显著增加：定量标准主要为报告日剩余存续期违约概率较初始确认时上升超过一定比例；定性标准为主要债务人经营或财务情况出现重大不利变化、预警客户清单等。

（2）已发生信用减值资产的定义

为确定是否发生信用减值，本公司所采用的界定标准，与内部针对相关金融工具的信用风险管理目标保持一致，同时考虑定量、定性指标。

本公司评估债务人是否发生信用减值时，主要考虑以下因素：发行方或债务人发生重大财务困难；债务人违反合同，如偿付利息或本金违约或逾期等；债权人出于与债务人财务困难有关的经济或合同考虑，给予债务人在任何其他情况下都不会做出的让步；债务人很可能破产或进行其他财务重组；发行方或债务人财务困难导致该金融资产的活跃市场消失；以大幅折扣购买或源生一项金融资产，该折扣反映了发生信用损失的事实。

金融资产发生信用减值，有可能是多个事件的共同作用所致，未必是可单独识别的事件所致。

(3) 预期信用损失计量的参数

根据信用风险是否发生显著增加以及是否已发生信用减值，本公司对不同的资产分别以 12 个月或整个存续期的预期信用损失计量减值准备。预期信用损失计量的关键参数包括违约概率、违约损失率和违约风险敞口。本公司考虑历史统计数据(如交易对手评级、担保方式及抵质押物类别、还款方式等)的定量分析及前瞻性信息，建立违约概率、违约损失率及违约风险敞口模型。

相关定义如下：

违约概率是指债务人在未来 12 个月或在整个剩余存续期，无法履行其偿付义务的可能性。

违约损失率是指本公司对违约风险暴露发生损失程度作出的预期。根据交易对手的类型、追索的方式和优先级，以及担保品的不同，违约损失率也有所不同。违约损失率为违约发生时风险敞口损失的百分比，以未来 12 个月内或整个存续期为基准进行计算；

违约风险敞口是指，在未来 12 个月或在整个剩余存续期中，在违约发生时，本公司应被偿付的金额。信用风险显著增加的评估及预期信用损失的计算均涉及前瞻性信息。本公司通过进行历史数据分析，识别出影响各业务类型信用风险及预期信用损失的关键经济指标。

本公司所承受的最大信用风险敞口为资产负债表中每项金融资产的账面金额。本公司没有提供任何其他可能令本公司承受信用风险的担保。

2.流动性风险

流动性风险，是指企业在履行以交付现金或其他金融资产的方式结算的义务时发生资金短缺的风险。本公司统筹负责公司内各子公司的现金管理工作，包括现金盈余的短期投资和筹措贷款以应付预计现金需求。本公司的政策是定期监控短期和长期的流动资金需求，以及是否符合借款协议的规定，以确保维持充裕的现金储备和可供随时变现的有价证券。

截至 2025 年 12 月 31 日，本公司金融负债到期期限如下：

项目	2025 年 12 月 31 日 (万元)			
	1 年以内	1-2 年	2-3 年	3 年以上
短期借款	1,901.48	-	-	-
应付账款	7,888.80	-	-	-
其他应付款	26,572.73	-	-	-
一年内到期的非流动负债	9,612.94	-	-	-
租赁负债	-	6,199.84	3,657.79	4,869.00
合计	45,975.95	6,199.84	3,657.79	4,869.00

(续上表)

项目	2024 年 12 月 31 日 (万元)			
	1 年以内	1-2 年	2-3 年	3 年以上
短期借款	1,705.72	-	-	-
应付账款	8,647.12	-	-	-
其他应付款	9,464.53	795.81	795.81	-
一年内到期的非流动负债	9,035.03	-	-	-
租赁负债	-	8,650.02	4,551.75	5,330.39
合计	28,852.40	9,445.83	5,347.56	5,330.39

3. 市场风险

(1) 外汇风险

本公司的主要经营位于中国境内，主要业务以人民币结算。但本公司已确认的外币资产和负债及未来的外币交易依然存在外汇风险。公司财务部门负责监控公司外币交易和外币资产及负债的规模，以最大程度降低面临的外汇风险。本公司承受汇率风险主要与以美元计价的货币资金和应付账款有关。

①截至 2025 年 12 月 31 日，本公司各外币资产负债项目的主要外汇风险敞口如下（出于列报考虑，风险敞口金额以人民币列示，以资产负债表日即期汇率折算）：

项目名称	2025 年 12 月 31 日	
	美元	人民币
货币资金	89,671.21	630,281.00

(续上表)

项目名称	2024 年 12 月 31 日	
	美元	人民币
应付账款	282,366.41	2,029,762.70

本公司密切关注汇率变动对本公司汇率风险的影响。本公司目前并未采取任何措施规避汇率风险。但管理层负责监控汇率风险，并将于需要时考虑对冲重大汇率风险。

(2) 利率风险

利率风险是指金融工具的公允价值或未来现金流量因市场利率变动而发生波动的风险。本公司面临的市场利率变动的风险主要与本公司以浮动利率计息的借款有关。

2、套期

(1) 公司开展套期业务进行风险管理

适用 不适用

(2) 公司开展符合条件套期业务并应用套期会计

单位：元

项目	与被套期项目以及套期工具相关账面价值	已确认的被套期项目账面价值中所包含的被套期项目累计公允价值套期调整	套期有效性和套期无效部分来源	套期会计对公司的财务报表相关影响
套期风险类型				
套期类别				

其他说明

(3) 公司开展套期业务进行风险管理、预期能实现风险管理目标但未应用套期会计

适用 不适用

3、金融资产

(1) 转移方式分类

适用 不适用

(2) 因转移而终止确认的金融资产

适用 不适用

(3) 继续涉入的资产转移金融资产

适用 不适用

其他说明

十三、公允价值的披露

1、以公允价值计量的资产和负债的期末公允价值

单位：元

项目	期末公允价值			
	第一层次公允价值计量	第二层次公允价值计量	第三层次公允价值计量	合计
一、持续的公允价值计量	--	--	--	--
(一) 交易性金融资产	799,470,023.51	418,088,789.72	1,002,223.13	1,218,561,036.36
1. 以公允价值计量且其变动计入当期损益的金融资产	799,470,023.51	418,088,789.72	1,002,223.13	1,218,561,036.36
理财产品		418,088,789.72		418,088,789.72
业绩补偿			1,002,223.13	1,002,223.13
券商资管产品	799,470,023.51			799,470,023.51
(三) 其他权益工具投资	11,287,613.25		39,429,915.64	50,717,528.89
持续以公允价值计量的资产总额	810,757,636.76	418,088,789.72	40,432,138.77	1,269,278,565.25
(六) 交易性金融负债	32,996,410.72		1,909,961.42	34,906,372.14
其他	32,996,410.72		1,909,961.42	34,906,372.14
持续以公允价值计量的负债总额	32,996,410.72		1,909,961.42	34,906,372.14
二、非持续的公允价值计量	--	--	--	--

2、持续和非持续第一层次公允价值计量项目市价的确定依据

公司持续第一层次公允价值计量项目主要为存在公开交易市场的股权投资、可公开交易的券商资管产品以及在第三方在结构化主体中享有的权益。其公允价值采用股票收盘价以及公开交易价格。

3、持续和非持续第二层次公允价值计量项目，采用的估值技术和重要参数的定性及定量信息

公司持续第二层次公允价值计量项目主要为净值型理财产品。其公允价值采用市场同类型产品可获取的预期收益率和预计现金流，并基于对预期风险水平的最佳估计所确定的利率折现确定的公允价值。

4、持续和非持续第三层次公允价值计量项目，采用的估值技术和重要参数的定性及定量信息

或有对价，系应收取或支付的业绩补偿款，以预期收取的价款预测，预计结算周期在一年以内，不考虑货币时间价值。

非上市股权投资，以同行业可比上市公司的市净率为基础预测，总体和账面价值较为接近，采用账面价值或净资产份额作为公允价值。

5、持续的第三层次公允价值计量项目，期初与期末账面价值间的调节信息及不可观察参数敏感性分析

6、持续的公允价值计量项目，本期内发生各层级之间转换的，转换的原因及确定转换时点的政策

7、本期内发生的估值技术变更及变更原因

8、不以公允价值计量的金融资产和金融负债的公允价值情况

9、其他

十四、关联方及关联交易

1、本企业的母公司情况

母公司名称	注册地	业务性质	注册资本	母公司对本企业的持股比例	母公司对本企业的表决权比例
-------	-----	------	------	--------------	---------------

本企业的母公司情况的说明

本企业最终控制方是本公司实际控制人为陶悦群，2025 年末直接持有公司 33.38%的股权。

2、本企业的子公司情况

本企业子公司的情况详见附注十、在其他主体中的权益 1。

3、本企业合营和联营企业情况

本企业重要的合营或联营企业详见附注十、在其他主体中的权益 3。

本期与本公司发生关联方交易，或前期与本公司发生关联方交易形成余额的其他合营或联营企业情况如下：

合营或联营企业名称	与本企业关系
北京欧普康视健康管理有限公司	联营企业
来安县康视健康科技有限公司	联营企业
杭州目乐医疗科技股份有限公司	联营企业
深圳聪明目智能科技有限公司	联营企业
广东视明科技发展有限公司	联营企业
合肥科飞视觉科技有限公司	联营企业
安徽欧普智谷产业服务有限公司	联营企业
黄冈视佳医眼科诊所有限公司	联营企业
陕西科视明医疗科技有限公司	联营企业
芜湖梦视佳眼科诊所有限公司	联营企业
北京和润欧普医疗科技有限公司	联营企业
合肥中合欧普医疗健康产业基金合伙企业（有限合伙）	联营企业
安庆眼视光眼科医院有限公司	联营企业
武汉南湖视佳医眼科诊所有限公司	联营企业
武汉常青视佳医眼科诊所有限公司	联营企业
莆田市欧普康视医疗科技有限公司	联营企业
湛江欢瞳欧普眼视光诊所有限公司	联营企业
宁国市眼视光眼科医院有限公司	联营企业
郎溪华益眼科医院有限公司	联营企业
青岛泽嘉眼科医院有限公司	联营企业
蚌埠康视眼科医院有限公司	联营企业
欧普康视（厦门）视光科技有限公司	联营企业
厦门欧普贝亮医疗器械有限公司	联营企业
合肥悦目欧普眼视光科技有限公司	联营企业
大邑亮视眼科诊所有限公司	联营企业
广德康视眼科医院有限公司	联营企业
亳州欧佳科技有限公司	联营企业
文昌欧普眼视光诊所有限责任公司	联营企业
常州乐瞳眼视光门诊有限公司	联营企业
苏州爱维视医疗科技有限公司	联营企业
天津欧普美康医疗管理有限公司	联营企业
上海鼎雅药物化学科技有限公司	联营企业
霍邱康视眼科医院有限公司	联营企业
上海瑞影医疗科技有限公司	联营企业
宿州量彩纳米科技有限公司	联营企业
安徽善泓创业投资合伙企业（有限合伙）	联营企业
湖北瑞思普医药合伙企业（有限合伙）	联营企业
合肥中安庐阳创业投资二期基金合伙企业（有限合伙）	联营企业
桐城市爱普眼科医院有限公司	联营企业
江苏汇鼎光学眼镜有限公司	联营企业
利辛县康视眼科医院有限公司	联营企业
合肥英飞欧普健康科技创业投资合伙企业（有限合伙）	联营企业
成都小青草眼科医院有限公司	联营企业
芜湖康视眼科医院有限公司	联营企业
河南欧普宝视达眼健康科技有限公司	联营企业
杭州康视医院管理服务有限公司	联营企业
四川渥迪医疗管理有限公司	联营企业
西安粉象视光科技有限公司	联营企业
南京市梦戴维视光科技有限公司	联营企业
西安科视明眼科诊所有限公司	联营企业

合肥丽目欧普眼视光科技有限公司	联营企业
安徽欧普创兴产业园管理有限公司	联营企业
开江华阅眼科门诊有限公司	联营企业
青岛泽嘉眼视光科技有限公司	联营企业
西安市阎良区康视眼科医院有限公司	联营企业
润目优视（北京）视光科技有限公司	联营企业子公司
杭州爱视界医疗器械有限公司	联营企业子公司
杭州求是之光医院管理有限公司	联营企业子公司
重明鸟（苏州）智能技术有限公司	联营企业子公司
杭州医云大数据科技有限公司	联营企业子公司
未来眼谷（杭州）科技发展有限公司	联营企业子公司
广州青希科技有限公司	联营企业子公司
东莞市聪明目智能科技有限公司	联营企业子公司
东莞市眼沐智能科技有限公司	联营企业子公司
安庆康视视光科技有限公司	联营企业子公司
莆田市荔城区欧普眼视光诊所有限公司	联营企业子公司
莆田市涵江区视康诊所有限公司	联营企业子公司
宁国康视医疗器械销售有限公司	联营企业子公司
郎溪康视医疗器械有限公司	联营企业子公司
青岛泽嘉视光科技有限公司	联营企业子公司
龙岩欧普康视医疗科技有限公司	联营企业子公司
厦门思明贝壳康视眼科诊所有限公司	联营企业子公司
广德康视眼视光门诊有限公司	联营企业子公司
广德康视医疗器械有限公司	联营企业子公司
天津丽德卡尔口腔门诊有限公司	联营企业子公司
美康（天津）医疗器械企业孵化器有限公司	联营企业子公司
美康（天津）医疗器械销售有限公司	联营企业子公司
美康（天津）医疗技术服务有限公司	联营企业子公司
霍邱悦顺眼视光科技有限公司	联营企业子公司
安徽量采医疗器械有限责任公司	联营企业子公司
湖北知化医药科技有限公司	联营企业子公司
桐城欧普眼视光科技有限公司	联营企业子公司
桐城老曹视光眼镜验配有限公司	联营企业子公司
江苏汇鼎视光科技有限公司	联营企业子公司
江苏汇恒眼镜有限公司	联营企业子公司
江苏汇鼎医疗器械科技有限公司	联营企业子公司
利辛欧普康视光学科技有限公司	联营企业子公司
利辛寥廓光学科技有限公司	联营企业子公司
莆田市城厢区欧普康视诊所有限公司	联营企业子公司
淳安康视眼视光科技有限公司	联营企业子公司
淳安欧普眼视光诊所有限公司	联营企业子公司
杭州萧山康视眼视光科技有限公司	联营企业子公司
杭州明眸视康眼科诊所有限公司	联营企业子公司
缙云康视视光眼科诊所有限公司	联营企业子公司
洛阳宝视达视光诊所有限公司	联营企业子公司
杭州临徽科技有限公司	联营企业子公司
紫薇帝星（深圳）数字医疗科技有限公司	联营企业子公司
驻马店悦朗宝视达眼镜有限公司	联营企业子公司
成都青羊浣花渥迪眼科诊所有限公司	联营企业子公司
成都温江杨柳渥迪眼科诊所有限公司	联营企业子公司
眉山渥迪眼科诊所有限公司	联营企业子公司
成都郫都明正渥迪眼科中医诊所有限公司	联营企业子公司
成都高新万成渥迪眼科诊所有限公司	联营企业子公司
丹阳市汇鼎电子商务有限公司	联营企业子公司
青岛泽嘉眼视光科技有限公司李沧眼科诊所	联营企业分公司
欧普康视（厦门）视光科技有限公司思明文屏路眼科诊所	联营企业分公司

武汉常青视佳医眼科诊所有限公司近视防控中心	联营企业分公司
武汉南湖视佳医眼科诊所有限公司第一分公司	联营企业分公司

其他说明：

4、其他关联方情况

其他关联方名称	其他关联方与本企业关系
北京欧普优视优佳科技有限公司	本公司参股公司
珠海广目锐视医疗科技有限公司	本公司参股公司
深圳市康康网络技术有限公司	本公司参股公司
广州卫视博生物科技有限公司	本公司参股公司
科大硅谷服务平台（安徽）有限公司	本公司参股公司
北京宁联智慧国际眼科医院有限公司	本公司参股公司
安徽紫薇帝星数字科技有限公司	本公司参股公司
南京恒道医药科技股份有限公司	本公司参股公司
芜湖优视诊所有限公司	本公司参股公司
马鞍山明眸善睐企业管理合伙企业（普通合伙）	本公司参股公司
南京博视医疗科技有限公司	本公司参股公司
深圳市定视生物医疗科技有限公司	本公司参股公司
郑州欧普康视眼视光科技有限公司	本公司参股公司
桔子视光科技（南京）有限公司	本公司参股公司
宣城康视眼科医院有限公司	本公司参股公司
宣城康视眼视光医疗器械有限公司	本公司参股公司子公司
卫视博（广州）贸易有限公司	本公司参股公司子公司
广州卫视博医学检验有限公司	本公司参股公司子公司
北京卫视博生物科技有限公司	本公司参股公司子公司
北京宁联医疗管理咨询有限公司	本公司参股公司子公司
北京宁联健康管理有限公司	本公司参股公司子公司
北京宁联西海眼科门诊部有限公司	本公司参股公司子公司
北京昆钰儿童专科门诊部有限公司	本公司参股公司子公司
安徽紫星元宇宙科技有限公司	本公司参股公司子公司
芜湖优视健康管理有限公司	本公司参股公司子公司
广州卫视博医疗器械销售有限公司	本公司参股公司子公司
广州卫视博医疗设备有限公司	本公司参股公司子公司
上海卫视博生物科技有限公司	本公司参股公司子公司
科大硅谷科创服务（合肥）有限公司	本公司参股公司子公司
科大硅谷资本管理（安徽）有限公司	本公司参股公司子公司
科大硅谷（安徽）技术经理人事务所（有限合伙）	本公司参股公司子公司
合肥市场应用创新促进中心有限公司	本公司参股公司子公司
江苏天平药业有限公司	本公司参股公司子公司
南京竞成医药科技有限公司	本公司参股公司子公司
北京博视奥康医疗科技有限公司	本公司参股公司子公司
深圳定视利科技有限公司	本公司参股公司子公司
北京宁联智慧技术服务有限公司	本公司参股公司子公司
南京欧陶信息科技有限公司	持股 5%以上股东
天津欧普康视光学科技有限公司	公司董事，副总经理，董事会秘书施贤梅担任董事
江苏拓弘康恒医药有限公司	公司董事黄彤舸担任董事长、董事
浙江彤凯赛吉医药有限公司	公司董事黄彤舸控制的公司
浙江彤凯贝思生物科技有限公司	公司董事黄彤舸担任董事长、经理，持股 5%以上
上海申召弘生物科技有限公司	公司董事黄彤舸控制的公司
南京健融生物科技有限公司	公司董事黄彤舸控制的公司
江苏拓弘生物科技有限公司	公司董事黄彤舸担任董事长、经理，持股 5%以上
南京市医家医健康管理有限公司	公司董事黄彤舸控制的公司
南京道一得科技有限公司	公司董事黄彤舸担任经理，持股 5%以上
南京悉达多医药科技有限公司	公司董事黄彤舸控制的公司

江苏同凯兆丰生物科技有限公司	公司董事黄彤舸担任董事
南京三生生物技术股份有限公司	公司董事黄彤舸担任董事
上海听脉信息技术有限公司	公司董事黄彤舸担任董事，南京欧陶信息科技有限公司控制的公司
绍兴彤州康恒医药有限公司	公司董事黄彤舸担任董事、经理，持股 5%以上
南京贝思奥生物科技有限公司	南京欧陶信息科技有限公司控制的公司
南京勃朵中医门诊有限公司	公司董事黄彤舸控制的公司
南京勃朵医疗服务有限公司	公司董事黄彤舸控制的公司
上海弘承医药科技有限公司	公司董事黄彤舸控制的公司
上海利七江科技有限公司	公司董事黄彤舸控制的公司
广东横琴康恒颐和生物医药有限公司	公司董事黄彤舸控制的公司
广州康恒颐和医药有限公司	公司董事黄彤舸控制的公司
施贤梅	董事，副总经理，董事会秘书
卫立治	董事，财务总监
承毅华	董事
黄彤舸	董事
孙永建	职工代表董事

其他说明：

5、关联交易情况

(1) 购销商品、提供和接受劳务的关联交易

采购商品/接受劳务情况表

单位：元

关联方	关联交易内容	本期发生额	获批的交易额度	是否超过交易额度	上期发生额
安庆眼视光眼科医院有限公司	光学镜片	1,399.00		否	
润目优视（北京）视光科技有限公司	半自动组合验光台	25,520.70		否	
蚌埠康视眼科医院有限公司	接受医疗服务	367,162.08		否	650,653.33
青岛泽嘉眼视光科技有限公司	光学镜架	3,110.00		否	
北京宁联智慧国际眼科医院有限公司	远像光场屏、读写台	7,900.00		否	
北京欧普优视优佳科技有限公司	光学镜片	1,350.00		否	
常州乐瞳眼视光门诊有限公司	护理产品	3,072.00		否	
成都金牛欧普眼视光眼科诊所有限公司	护眼贴、叶黄素等	751.96		否	737.00
大竹华阅眼科门诊有限公司	滴眼液、护理液、翻转拍等	44,765.65		否	54,570.09
东莞市聪明目智能科技有限公司	护理产品	30,345.00		否	
广德康视眼科医院有限公司	接受医疗服务	23,268.04		否	131,029.08
广东视明科技发展有限公司	视功能训练产品	540,958.21		否	688,370.72

杭州目乐医疗科技股份有限公司	综合验光仪等	459,665.57		否	1,212,280.53
合肥科飞视觉科技有限公司	视觉训练软件、增视能红蓝眼镜等	57,698.84		否	35,762.70
合肥丽目欧普眼视光科技有限公司	光学框架镜等	3,253.79		否	40,137.18
江苏汇鼎光学眼镜有限公司	光学镜片、老花镜	3,170,090.52		否	2,829,282.68
江苏汇鼎视光科技有限公司	电脑非接触眼压计、验光仪等	799,778.73		否	2,320,308.64
开江华阅眼科门诊有限公司	睫状肌锻炼仪、光学镜片等	1,696.75		否	836.00
郎溪华益眼科医院有限公司	接受医疗服务	84,867.16		否	48,859.62
青岛泽嘉视光科技有限公司	光学镜片、光学镜架	9,707.84		否	
青岛泽嘉眼科医院有限公司	眼贴	171.87		否	
上海鼎雅药物化学科技有限公司	研发技术服务	297,169.81		否	710,000.00
深圳聪明目智能科技有限公司	眼沐产品等	51,907.05		否	99,157.02
深圳市康康网络技术有限公司	台灯	1,350.00		否	
芜湖梦视佳眼科诊所有限公司	护理产品等	7,476.00		否	
西安粉象视光科技有限公司	裂隙灯、验光台等	73,771.91		否	
西安市阎良区康视眼科医院有限公司	角膜塑形镜、护理产品、叶黄素等	30,997.40		否	28,811.40
上海听脉信息技术有限公司	采购商品、设备	283,018.87		否	
安庆眼视光眼科医院有限公司	接受服务	2,150.00		否	5,270.00
广东视明科技发展有限公司	视功能训练产品	173,753.76		否	
杭州目乐医疗科技股份有限公司	接受服务	37,028.30		否	3,260.00
合肥科飞视觉科技有限公司	接受服务	795.00		否	
蚌埠康视眼科医院有限公司	光学框架镜			否	80.00
成都小青草眼科医院有限公司	接受服务			否	841.90
合肥悦目欧普眼视光科技有限公司	护理产品			否	790.00
江苏汇鼎光学眼镜有限公司	展位费			否	87,298.11
江苏汇鼎视光科技有限公司	接受服务			否	2,460.00
宁国市眼视光眼科医院有限公司	接受服务			否	3,464.99
芜湖欧普视光光	光学框架镜			否	7,221.66

学科技有限公司					
武汉南湖视佳医 眼科诊所有限公 司	光学框架镜			否	6,750.00
合计	—	6,595,951.81			8,968,232.65

出售商品/提供劳务情况表

单位：元

关联方	关联交易内容	本期发生额	上期发生额
安徽量采医疗器械有限责任公司	护理产品	3,201.77	
安庆康视视光科技有限公司	角膜塑形镜、护理产品	175,315.56	358,463.38
安庆眼视光眼科医院有限公司	角膜塑形镜、护理产品、人保铜牌	359,338.29	52,529.45
蚌埠康视眼科医院有限公司	角膜塑形镜、护理产品等	140,050.66	125,441.64
北京欧普康视健康管理有限公司	角膜塑形镜、护理产品等	2,072,120.96	2,357,217.97
亳州欧佳科技有限公司	角膜塑形镜、护理产品等	297,218.67	431,055.80
常州乐瞳眼视光门诊有限公司	角膜塑形镜、护理产品等	426,803.41	977,878.98
成都金牛欧普眼视光眼科诊所有限公司	护理产品、裂缝尺训练器	351,706.80	310,711.28
成都小青草眼科医院有限公司	角膜塑形镜、护理产品	11,815.32	41,347.78
淳安欧普眼视光诊所有限公司	人保铜牌	100.88	
大邑亮视眼科诊所有限公司	角膜塑形镜、护理产品、服务费	136,822.33	69,399.89
大竹华阅眼科门诊有限公司	角膜塑形镜、护理产品、光学镜片等	129,216.80	48,131.95
广德康视眼科医院有限公司	角膜塑形镜、护理产品等	399,707.13	339,332.38
广德康视眼视光门诊有限公司	角膜塑形镜、护理产品等	289,678.97	297,124.61
广德康视医疗器械有限公司	角膜塑形镜、护理产品等	29,966.57	61,721.74
广东视明科技发展有限公司	服务费	39,716.98	75,872.64
杭州康视医院管理服务服务有限公司	角膜塑形镜、护理产品等	45,390.71	99,534.83
杭州明眸视康眼科诊所有限公司	人保铜牌	87.61	
杭州目乐医疗科技股份有限公司	角膜塑形镜、护理产品等	98,173.92	266,137.14
杭州萧山康视眼视光科技有限公司	人保铜牌	87.61	
合肥科飞视觉科技有限公司	服务费	583.34	10,155.42
合肥悦目欧普眼视光科技有限公司	角膜塑形镜、护理产品、光学框架镜等	125,162.21	163,939.26
黄冈视佳医眼科诊所有限公司	角膜塑形镜等	89,517.47	128,945.90
霍邱康视眼科医院有限公司	角膜塑形镜、护理产品等	40,246.00	12,739.59
霍邱悦顺眼视光科技有限公司	服务费	4,528.30	4,752.48
江苏汇鼎光学眼镜有限公司	定制酒等	275,283.59	80,023.58
缙云康视视光眼科诊所有限公司	人保铜牌	87.61	
桔子视光科技（南京）有限公司	服务费	2,735.85	

开江华阅眼科门诊有限公司	光学镜片、光学镜架、老花镜等	213,516.03	106,369.59
来安县康视健康科技有限公司	角膜塑形镜、护理产品等	63,556.75	70,023.84
郎溪华益眼科医院有限公司	角膜塑形镜、护理产品等	310,650.54	275,444.02
郎溪康视医疗器械有限公司	光学框架镜等	12,836.48	10,128.84
利辛欧普康视光学科技有限公司	服务费	5,660.38	8,910.89
利辛县康视眼科医院有限公司	角膜塑形镜、护理产品等	93,301.49	129,933.29
龙岩欧普康视医疗科技有限公司	角膜塑形镜、护理产品等	1,537,550.56	1,609,461.11
南京市梦戴维视光科技有限公司	角膜塑形镜、护理产品等	62,456.19	
宁国康视医疗器械销售有限公司	光学框架镜等	25,665.69	56,529.73
宁国市眼视光眼科医院有限公司	角膜塑形镜、护理产品等	221,628.74	222,560.46
欧普康视（厦门）视光科技有限公司	服务费	4,528.30	3,564.36
欧普康视（厦门）视光科技有限公司思明文屏路眼科诊所	护理产品等	40,552.84	
莆田市城厢区欧普康视诊所有限公司	角膜塑形镜及护理产品等	103,246.46	65,923.77
莆田市涵江区视康诊所有限公司	角膜塑形镜及护理产品等	135,989.82	79,502.55
莆田市荔城区欧普眼视光诊所有限公司	服务费	2,264.16	37,944.89
莆田市欧普康视医疗科技有限公司	角膜塑形镜、护理产品	2,467.70	50,044.38
青岛泽嘉视光科技有限公司	角膜塑形镜、护理产品	779,244.53	241,336.45
青岛泽嘉眼科医院有限公司	人保铜牌、服务等	583,831.18	792,100.47
青岛泽嘉眼视光科技有限公司	服务费	476,417.00	98,194.29
润目优视（北京）视光科技有限公司	人保铜牌	87.61	344,092.00
厦门梦视清商贸有限公司	光学框架镜	5,060.28	38,174.66
厦门欧普贝亮医疗器械有限公司	服务费	1,592,666.77	1,601,400.82
厦门思明贝亮康视眼科诊所有限公司	角膜塑形镜、护理产品等	608,024.62	900,544.45
陕西科视明医疗科技有限公司	角膜塑形镜、护理产品	32,804.40	48,974.78
上海瑞影医疗科技有限公司	角膜塑形镜	3,008.85	1,061.95
深圳聪明目智能科技有限公司	服务费	54,221.70	221.89
桐城老曹视光眼镜验配有限公司	护理产品、光学框架镜等	55,146.22	12,843.26
桐城欧普眼视光科技有限公司	角膜塑形镜、护理产品等	13,948.65	58,092.91
桐城市爱普眼科医院有限公司	角膜塑形镜、护理产品等	569,542.54	481,327.89
未来眼谷（杭州）科技发展有限公司	护理产品	6,017.70	
文昌欧普眼视光诊所有限责任公司	角膜塑形镜、护理产品等	14,843.96	32,487.42

芜湖康视眼科医院有限公司	服务费	-5,660.38	-12,549.98
芜湖梦视佳眼科诊所有限公司	角膜塑形镜、护理产品等	50,578.76	60,489.68
芜湖优视诊所有限公司	角膜塑形镜、护理产品等	169,346.19	145,380.25
武汉常青视佳医眼科诊所有限公司	角膜塑形镜等	902,440.54	865,429.53
武汉南湖视佳医眼科诊所有限公司	角膜塑形镜等	1,195,032.19	1,100,236.79
西安粉象视光科技有限公司	角膜塑形镜、护理产品等	4,427.15	61,367.34
西安科视明眼科诊所有限公司	角膜塑形镜、护理产品等	1,071,638.84	
西安市阎良区康视眼科医院有限公司	角膜塑形镜、护理产品等	58,998.75	441,089.78
成都郫都明正渥迪眼科中医诊所有限公司	角膜塑形镜、护理产品等		61,061.95
成都青羊浣花渥迪眼科诊所有限公司	角膜塑形镜、护理产品等		61,061.95
大邑目岚视光科技有限公司	服务费		4,752.48
合肥恒缘康视眼视光门诊有限公司	服务费		4,716.98
合肥丽目欧普眼视光科技有限公司	角膜塑形镜、护理产品等		196,953.99
江苏汇鼎视光科技有限公司	服务费		187,520.83
南京博视医疗科技有限公司	角膜塑形镜、护理产品等		2,814.16
南京恒道医药科技股份有限公司	检测片		5,309.73
欧普康视(厦门)视光科技有限公司思明文屏路眼科诊所	角膜塑形镜、护理产品等		50,136.43
欧普康视眼科门诊部(厦门)有限责任公司	服务费		-1,415.09
厦门海沧中大眼科诊所有限公司	服务费		5,940.60
厦门梦戴维视光科技有限公司	角膜塑形镜、护理产品等		298,934.94
苏州梦视佳眼科有限公司	角膜塑形镜、护理产品等		126,199.09
芜湖欧普视光光学科技有限公司	角膜塑形镜、护理产品等		57,652.35
宜昌秭归视佳医眼科诊所有限公司	角膜塑形镜、护理产品等		75,846.66
漳州龙文区欧普康视光学科技有限公司	服务费		1,188.12
合计	——	16,622,205.50	17,489,771.21

购销商品、提供和接受劳务的关联交易说明

(2) 关联受托管理/承包及委托管理/出包情况

本公司受托管理/承包情况表:

单位: 元

委托方/出包方名称	受托方/承包方名称	受托/承包资产类型	受托/承包起始日	受托/承包终止日	托管收益/承包收益定价依据	本期确认的托管收益/承包收益
-----------	-----------	-----------	----------	----------	---------------	----------------

关联托管/承包情况说明

本公司委托管理/出包情况表:

单位：元

委托方/出包方名称	受托方/承包方名称	委托/出包资产类型	委托/出包起始日	委托/出包终止日	托管费/出包费定价依据	本期确认的托管费/出包费
-----------	-----------	-----------	----------	----------	-------------	--------------

关联管理/出包情况说明

(3) 关联租赁情况

本公司作为出租方：

单位：元

承租方名称	租赁资产种类	本期确认的租赁收入	上期确认的租赁收入
安徽量采医疗器械有限责任公司	房屋租赁	43,151.38	125,504.60
广东视明科技发展有限公司	房屋租赁	64,059.64	236,146.80
合肥科飞视觉科技有限公司	房屋租赁	31,403.66	44,247.70
合肥科飞鹰视医学研究有限公司	房屋租赁		12,844.04
青岛泽嘉眼科医院有限公司	设备租赁	327,433.65	774,336.27
安徽欧普创兴产业园管理有限公司	房屋租赁	503,251.10	
合计	——	969,299.43	1,193,079.41

本公司作为承租方：

单位：元

出租方名称	租赁资产种类	简化处理的短期租赁和低价值资产租赁的租金费用（如适用）		未纳入租赁负债计量的可变租赁付款额（如适用）		支付的租金		承担的租赁负债利息支出		增加的使用权资产	
		本期发生额	上期发生额	本期发生额	上期发生额	本期发生额	上期发生额	本期发生额	上期发生额	本期发生额	上期发生额

关联租赁情况说明

(4) 关联担保情况

本公司作为担保方

单位：元

被担保方	担保金额	担保起始日	担保到期日	担保是否已经履行完毕
------	------	-------	-------	------------

本公司作为被担保方

单位：元

担保方	担保金额	担保起始日	担保到期日	担保是否已经履行完毕
-----	------	-------	-------	------------

关联担保情况说明

(5) 关联方资金拆借

单位：元

关联方	拆借金额	起始日	到期日	说明
-----	------	-----	-----	----

拆入				
拆出				
蚌埠康视眼科医院有限公司	26,955.48	2021年02月09日	2026年02月21日	包含应付利息6955.48元
蚌埠康视眼科医院有限公司	134,750.08	2021年02月10日	2026年02月21日	包含应付利息34750.08元
蚌埠康视眼科医院有限公司	1,990,416.67	2021年04月23日	2026年04月21日	包含应付利息490416.67元
蚌埠康视眼科医院有限公司	1,320,000.08	2021年10月18日	2026年10月17日	包含应付利息320000.08元
蚌埠康视眼科医院有限公司	1,307,777.86	2021年12月02日	2026年12月01日	包含应付利息307777.86元
蚌埠康视眼科医院有限公司	1,231,666.75	2022年09月07日	2026年09月06日	包含应付利息231666.75元
蚌埠康视眼科医院有限公司	649,999.92	2021年12月31日	2026年12月30日	包含应付利息149999.92元
蚌埠康视眼科医院有限公司	259,999.92	2021年12月31日	2026年12月30日	包含应付利息59999.92元
蚌埠康视眼科医院有限公司	130,000.08	2021年12月31日	2026年12月30日	包含应付利息30000.08元
西安市阎良区康视眼科医院有限公司	1,275,342.46	2021年12月20日	2026年12月20日	包含应付利息275342.46元
西安市阎良区康视眼科医院有限公司	129,095.89	2021年02月28日	2026年02月28日	包含应付利息29095.89元
西安市阎良区康视眼科医院有限公司	637,010.93	2022年06月30日	2026年06月30日	包含应付利息127010.93元
西安市阎良区康视眼科医院有限公司	474,945.23	2022年06月30日	2026年06月30日	包含应付利息84945.23元
西安市阎良区康视眼科医院有限公司	120,082.19	2022年09月05日	2026年09月05日	包含应付利息20082.19元
西安市阎良区康视眼科医院有限公司	475,118.55	2023年01月25日	2026年01月25日	包含应付利息75118.55元
西安市阎良区康视眼科医院有限公司	334,520.54	2023年10月24日	2026年10月24日	包含应付利息34520.54元
西安市阎良区康视眼科医院有限公司	267,054.79	2023年04月27日	2026年04月24日	包含应付利息17054.79元
西安市阎良区康视眼科医院有限公司	132,904.12	2022年03月30日	2026年03月30日	包含应付利息32904.12元
西安市阎良区康视眼科医院有限公司	67,111.11	2022年06月30日	2026年06月30日	包含应付利息67111.11元
西安市阎良区康视眼科医院有限公司	14,180.56	2022年07月30日	2026年07月30日	包含应付利息14180.56元
西安市阎良区康视眼科医院有限公司	41,583.33	2023年03月22日	2026年03月22日	包含应付利息41583.33元
西安市阎良区康视眼科医院有限公司	32,250.00	2023年10月24日	2026年10月24日	包含应付利息32250元
西安市阎良区康视眼科医院有限公司	7,244.44	2023年03月25日	2026年03月25日	包含应付利息7244.44元
西安市阎良区康视眼科医院有限公司	542,077.42	2023年12月07日	2026年12月07日	包含应付利息21077.42元
开江华阅眼科门诊有限公司	330,000.00	2021年11月16日	2031年11月15日	
开江华阅眼科门诊有限公司	370,000.00	2021年11月19日	2031年11月18日	
开江华阅眼科门诊有限公司	490,000.00	2021年11月23日	2031年11月22日	

开江华阅眼科门诊有限公司	160,000.00	2021年11月12日	2031年11月11日	
开江华阅眼科门诊有限公司	290,000.00	2021年12月06日	2031年12月05日	
宣城康视眼科医院有限公司	1,830,492.28	2018年01月20日	2026年01月20日	包含应付利息630492.28元
宣城康视眼科医院有限公司	150,859.71	2018年04月01日	2026年04月01日	包含应付利息50859.71元
宣城康视眼科医院有限公司	301,299.09	2018年04月11日	2026年04月11日	包含应付利息101299.09元
宣城康视眼科医院有限公司	148,337.74	2018年07月16日	2026年07月16日	包含应付利息48337.74元
宣城康视眼科医院有限公司	146,656.43	2018年09月13日	2026年09月13日	包含应付利息46656.43元
宣城康视眼科医院有限公司	145,815.77	2018年10月16日	2026年10月16日	包含应付利息45815.77元
宣城康视眼科医院有限公司	726,977.22	2018年11月12日	2026年11月12日	包含应付利息226977.22元
宣城康视眼科医院有限公司	289,950.23	2018年11月26日	2026年11月26日	包含应付利息89950.23元
宣城康视眼科医院有限公司	145,395.44	2018年11月06日	2026年11月06日	包含应付利息45395.44元
宣城康视眼科医院有限公司	72,277.39	2018年12月14日	2026年12月14日	包含应付利息22277.39元
宣城康视眼科医院有限公司	144,134.46	2018年12月28日	2026年12月28日	包含应付利息44134.46元
宣城康视眼科医院有限公司	172,541.02	2019年01月15日	2026年01月15日	包含应付利息52541.02元
宣城康视眼科医院有限公司	857,661.18	2019年02月19日	2026年02月19日	包含应付利息257661.18元
宣城康视眼科医院有限公司	1,141,726.81	2019年03月01日	2026年03月01日	包含应付利息341726.81元
宣城康视眼科医院有限公司	275,659.07	2019年09月18日	2026年09月18日	包含应付利息75659.07元
宣城康视眼科医院有限公司	341,211.22	2019年11月15日	2026年11月15日	包含应付利息91211.22元
宣城康视眼科医院有限公司	1,085,823.17	2019年12月16日	2026年12月16日	包含应付利息285823.17元
宣城康视眼科医院有限公司	1,348,872.39	2020年01月20日	2026年01月20日	包含应付利息348872.39元
宣城康视眼科医院有限公司	669,812.59	2020年02月28日	2026年02月28日	包含应付利息169812.59元
宣城康视眼科医院有限公司	1,043,790.35	2020年07月20日	2026年07月20日	包含应付利息243790.35元
宣城康视眼科医院有限公司	648,796.18	2020年08月20日	2026年08月20日	包含应付利息148796.18元
宣城康视眼科医院有限公司	758,884.05	2020年12月31日	2026年12月31日	包含应付利息158884.05元
宣城康视眼科医院有限公司	503,400.73	2021年01月28日	2026年01月28日	包含应付利息103400.73元
宣城康视眼科医院有限公司	627,779.77	2021年02月07日	2026年02月07日	包含应付利息127779.77元
宣城康视眼科医院有限公司	497,936.47	2021年03月25日	2026年03月25日	包含应付利息97936.47元
宣城康视眼科医院有限公司	432,804.65	2021年04月27日	2026年04月27日	包含应付利息82804.65元
宣城康视眼科医院有	478,790.89	2021年05月08日	2026年05月08日	包含应付利息

限公司				90790.89 元
宣城康视眼科医院有限公司	463,469.56	2022 年 03 月 17 日	2026 年 03 月 17 日	包含应付利息 63469.56 元
宣城康视眼科医院有限公司	572,296.45	2022 年 05 月 11 日	2026 年 05 月 11 日	包含应付利息 72296.45 元
宣城康视眼科医院有限公司	337,829.53	2022 年 08 月 05 日	2026 年 08 月 05 日	包含应付利息 37829.53 元
宣城康视眼科医院有限公司	1,683,276.97	2019 年 07 月 12 日	2026 年 07 月 12 日	包含应付利息 683276.97 元
宣城康视眼科医院有限公司	821,489.43	2019 年 10 月 17 日	2026 年 10 月 17 日	包含应付利息 321489.43 元
宣城康视眼科医院有限公司	619,475.97	2021 年 07 月 15 日	2026 年 07 月 15 日	包含应付利息 169475.97 元
宣城康视眼科医院有限公司	663,879.01	2021 年 11 月 08 日	2026 年 11 月 08 日	包含应付利息 163879.01 元
宣城康视眼科医院有限公司	1,320,370.03	2021 年 11 月 26 日	2026 年 11 月 26 日	包含应付利息 320370.03 元
宣城康视眼科医院有限公司	656,714.90	2021 年 12 月 13 日	2026 年 12 月 13 日	包含应付利息 156714.9 元
宣城康视眼科医院有限公司	1,297,758.31	2022 年 01 月 19 日	2026 年 01 月 19 日	包含应付利息 297758.31 元
宣城康视眼科医院有限公司	572,984.37	2023 年 01 月 16 日	2026 年 01 月 16 日	包含应付利息 72984.37 元
宣城康视眼科医院有限公司	528,208.68	2023 年 08 月 18 日	2026 年 08 月 18 日	包含应付利息 28208.68 元
宣城康视眼科医院有限公司	524,626.64	2023 年 09 月 04 日	2026 年 09 月 04 日	包含应付利息 24626.64 元
宣城康视眼科医院有限公司	1,049,863.01	2021 年 08 月 04 日	2026 年 08 月 04 日	包含应付利息 49863.01 元
宣城康视眼科医院有限公司	304,000.00	2024 年 07 月 22 日	2026 年 07 月 22 日	
宣城康视眼科医院有限公司	498,000.00	2024 年 08 月 02 日	2026 年 08 月 02 日	
宣城康视眼科医院有限公司	267,791.33	2024 年 12 月 02 日	2026 年 12 月 02 日	

(6) 关联方资产转让、债务重组情况

单位：元

关联方	关联交易内容	本期发生额	上期发生额
-----	--------	-------	-------

(7) 关键管理人员报酬

单位：元

项目	本期发生额	上期发生额
关键管理人员报酬	5,976,962.14	7,180,185.19

(8) 其他关联交易

6、关联方应收应付款项

(1) 应收项目

单位：元

项目名称	关联方	期末余额		期初余额	
		账面余额	坏账准备	账面余额	坏账准备
其他应收款	蚌埠康视眼科医院有限公司	7,062,361.73	3,187,573.10	6,780,566.76	1,858,020.01
其他应收款	北京和润欧普医疗科技有限公司			416,500.00	20,825.00
其他应收款	广德康视眼科医院有限公司	100,000.00	80,000.00	100,000.00	50,000.00
其他应收款	广德康视医疗器械有限公司	20,500.00	10,250.00	20,500.00	6,150.00
其他应收款	江苏汇鼎光学眼镜有限公司	30,000.00	9,000.00	30,000.00	3,000.00
其他应收款	郎溪华益眼科医院有限公司	50,000.00	50,000.00	86,886.26	50,465.88
其他应收款	郎溪康视医疗器械有限公司	12,000.00	6,000.00	12,000.00	3,600.00
其他应收款	宁国市眼视光眼科医院有限公司	550,000.00	165,000.00	250,000.00	85,000.00
其他应收款	青岛泽嘉视光科技有限公司	1,180.00	59.00		
其他应收款	青岛泽嘉眼科医院有限公司	470,352.76	54,678.46		
其他应收款	上海瑞影医疗科技有限公司			2,000,000.00	100,000.00
其他应收款	西安粉象视光科技有限公司			1,592,993.84	79,649.69
其他应收款	宣城康视眼科医院有限公司	28,667,577.95	28,667,577.95		
其他应收款	珠海广目锐视医疗科技有限公司	696,000.00	34,800.00		
应收账款	安庆眼视光眼科医院有限公司	20,200.00	1,370.00	28,417.80	1,420.89
应收账款	蚌埠康视眼科医院有限公司	141,629.00	7,081.45	3,268.00	163.40
应收账款	成都小青草眼科医院有限公司	18,000.00	1,350.00	22,801.00	1,140.05
应收账款	淳安欧普眼视光诊所有限公司			7,148.00	714.80
应收账款	大邑亮视眼科诊所有限公司	1,160.00	58.00		
应收账款	广德康视眼科医院有限公司	87,962.08	4,398.10	212,085.48	10,604.27
应收账款	广德康视医疗器械有限公司	17,070.00	853.50	9,604.00	480.20
应收账款	广东视明科技发展有限公司	1,400.00	70.00	1,400.00	70.00
应收账款	杭州目乐医疗科技股份有限公司	106,785.00	5,339.25	168,845.00	8,442.25

应收账款	黄冈视佳医眼科诊所有限公司	3,304.80	165.24	5,610.00	280.50
应收账款	江苏汇鼎光学眼镜有限公司	1,800.00	90.00	1,800.00	90.00
应收账款	郎溪华益眼科医院有限公司	18,017.85	900.89	114,775.20	5,738.76
应收账款	郎溪康视医疗器械有限公司	13,513.00	745.85	5,404.00	270.20
应收账款	龙岩欧普康视医疗科技有限公司	8,105.50	405.28	454,279.00	22,713.95
应收账款	宁国康视医疗器械销售有限公司	24,359.00	1,217.95	16,753.00	837.65
应收账款	宁国市眼视光眼科医院有限公司	137,337.75	6,866.89	310,872.75	19,099.99
应收账款	莆田市城厢区欧普康视诊所有限公司			9,890.00	494.50
应收账款	莆田市涵江区视康诊所有限公司	5,080.00	254.00	9,860.00	493.00
应收账款	莆田市荔城区欧普眼视光诊所有限公司			1,800.00	90.00
应收账款	莆田市欧普康视医疗科技有限公司			2,270.00	113.50
应收账款	青岛泽嘉视光科技有限公司	1,897,477.53	137,705.12	1,041,033.10	58,569.66
应收账款	青岛泽嘉眼科医院有限公司	2,480,733.36	217,185.44	2,455,167.99	154,073.32
应收账款	厦门欧普贝亮医疗器械有限公司			174,293.00	8,714.65
应收账款	厦门思明贝亮康视眼科诊所有限公司			102,895.00	5,144.75
应收账款	陕西科视明医疗科技有限公司	10,643.26	532.16		
应收账款	桐城老曹视光眼镜验配有限公司			3,000.00	150.00
应收账款	桐城欧普眼视光科技有限公司	5,000.00	250.00	2,400.00	120.00
应收账款	桐城市爱普眼科医院有限公司	631.39	31.57	9,000.00	450.00
应收账款	芜湖康视眼科医院有限公司			6,000.00	300.00
应收账款	芜湖梦视佳眼科诊所有限公司			13,280.00	664.00
应收账款	芜湖优视诊所有限公司	74,768.20	3,738.41	63,407.00	3,170.35
应收账款	武汉常青视佳医眼科诊所有限公司	121,937.42	6,096.87	66,295.62	3,314.78
应收账款	武汉南湖视佳医眼科诊所有限公司	73,370.64	3,668.53	59,805.60	2,990.28
应收账款	西安科视明眼科医院有限公司	2,400.00	120.00		
应收账款	宣城康视眼科医	199,314.50	199,314.50		

	院有限公司				
应收账款	湛江欢瞳欧普眼 视光诊所有限公 司	82,636.80	82,241.80	82,636.80	82,636.80
预付款项	江苏汇鼎光学眼 镜有限公司	66,432.82		30,635.00	
预付款项	上海瑞影医疗科 技有限公司	1,000,000.00			
预付款项	深圳聪明目智能 科技有限公司	211,190.00		210,000.00	
预付款项	深圳市康康网络 技术有限公司			92.04	
其他非流动资产	广东视明科技发 展有限公司	15,304,601.34			
其他非流动资产	上海瑞影医疗科 技有限公司	1,000,000.00			
其他非流动资产	上海听脉信息技 术有限公司	226,415.09		113,207.55	
预付款项	广东视明科技发 展有限公司			15,970,217.60	
预付款项	合肥科飞视觉科 技有限公司			42,000.00	
应收账款	西安市阎良区康 视眼科医院有限 公司	826,486.50	826,486.50	802,650.00	802,650.00
应收账款	苏州梦视佳眼科 有限公司			484,719.70	60,816.40
应收账款	青岛泽嘉眼视光 科技有限公司	796,318.71	54,239.89	328,255.11	16,412.76
应收账款	大竹华阅眼科门 诊有限公司			80,964.19	4,048.21
应收账款	成都金牛欧普眼 视光眼科诊所所 有限公司			42,820.50	2,141.03
应收账款	开江华阅眼科门 诊有限公司	6,724.27	336.21	9,625.10	481.26
应收账款	合肥科飞视觉科 技有限公司			1,077.76	53.89
应收账款	宜昌秭归视佳医 眼科诊所有限公 司			970.00	48.50
应收账款	厦门梦视清商贸 有限公司			179.00	8.95
其他应收款	青岛泽嘉眼视光 科技有限公司	208,879.50	62,663.85		
其他应收款	西安市阎良区康 视眼科医院有限 公司	4,550,521.56	4,550,521.56	5,472,242.14	5,472,242.14
其他应收款	开江华阅眼科门 诊有限公司	1,640,000.00	164,000.00	1,722,000.00	86,100.00
其他应收款	大竹华阅眼科门 诊有限公司			1,543,732.58	77,186.63
其他应收款	成都金牛欧普眼 视光眼科诊所所 有限公司			654,700.00	32,735.00
其他应收款	合肥科飞视觉科 技有限公司			170,000.00	124,000.00

其他非流动资产	杭州目乐医疗科技股份有限公司			43,500.00	
合计		69,052,179.31	38,605,237.32	44,479,132.47	9,329,191.85

(2) 应付项目

单位：元

项目名称	关联方	期末账面余额	期初账面余额
合同负债	北京欧普康视健康管理有限公司	650,299.12	226,256.64
合同负债	北京欧普优视优佳科技有限公司	43,141.14	
合同负债	亳州欧佳科技有限公司	25,570.68	60,680.49
合同负债	广德康视眼视光门诊有限公司	9,298.66	14,556.19
合同负债	杭州康视医院管理服务服务有限公司	6,421.24	2,800.88
合同负债	霍邱康视眼科医院有限公司	3,592.04	5,784.07
合同负债	来安县康视健康科技有限公司	946.90	5,430.09
合同负债	利辛县康视眼科医院有限公司	9,692.04	24,065.49
合同负债	南京勃朵中医门诊有限公司	3,173.45	
合同负债	南京市梦戴维视光科技有限公司	634.51	
合同负债	欧普康视（厦门）视光科技有限公司思明文屏路眼科诊所	1,592.92	
合同负债	上海瑞影医疗科技有限公司		530.97
合同负债	深圳聪明目智能科技有限公司	884.96	55,165.09
合同负债	桐城老曹视光眼镜验配有限公司	24,938.94	6,902.65
合同负债	桐城欧普眼视光科技有限公司		316.81
合同负债	桐城市爱普眼科医院有限公司		20,941.59
合同负债	文昌欧普眼视光诊所有限责任公司	3,428.89	290.53
合同负债	西安粉象视光科技有限公司	17,527.75	
其他应付款	安徽量采医疗器械有限责任公司	34,190.00	34,200.00
其他应付款	安徽欧普创兴产业园管理有限公司	36,833.84	
其他应付款	安庆眼视光眼科医院有限公司	5,800.00	
其他应付款	蚌埠康视眼科医院有限公司	154,049.42	
其他应付款	成都小青草眼科医院有限公司	15.75	841.90
其他应付款	广德康视眼科医院有限公司	14,401.34	14,401.34
其他应付款	广东视明科技发展有限公司	19,950.00	19,950.00
其他应付款	宁市市眼视光眼科医院有限公司	478,359.90	475,359.90
其他应付款	厦门欧普贝亮医疗器械有限公司	20,000.00	20,000.00
其他应付款	宣城康视眼科医院有限公司	94,676.85	

其他应付款	开江华阅眼科门诊有限公司	35,000.00	
应付账款	青岛泽嘉眼视光科技有限公司	2,924.00	
应付账款	蚌埠康视眼科医院有限公司	93,741.58	382,891.34
应付账款	广德康视眼科医院有限公司		5,369.26
应付账款	广东视明科技发展有限公司	154,084.34	29,999.70
应付账款	杭州目乐医疗科技股份有限公司	176,310.00	306,930.00
应付账款	江苏汇鼎光学眼镜有限公司	1,235,685.55	698,612.63
应付账款	江苏汇鼎视光科技有限公司	4,735.16	145,812.30
应付账款	郎溪华益眼科医院有限公司		7,169.19
应付账款	青岛泽嘉视光科技有限公司	9,131.84	
应付账款	青岛泽嘉眼科医院有限公司	125,355.39	
应付账款	上海鼎雅药物化学科技有限公司		510,000.00
应付账款	上海听脉信息技术有限公司		
应付账款	深圳聪明目智能科技有限公司	1,885.64	1,456.97
应付账款	深圳市康康网络技术有限公司	3,570.00	3,570.00
应付账款	武汉南湖视佳医眼科诊所有限公司		6,750.00
应付账款	湛江欢瞳欧普眼视光诊所有限公司	2,950.00	
应付账款	珠海广目锐视医疗科技有限公司	158,091.42	
合同负债	成都金牛欧普眼视光眼科诊所有限公司		15,490.27
合同负债	欧普康视(厦门)视光科技有限公司思明文屏路眼科诊所		1,592.92
其他应付款	合肥科飞视觉科技有限公司		17,115.00
其他应付款	合肥科飞鹰视医学研究有限公司		9,975.00
应付账款	大竹华阅眼科门诊有限公司		6,071.34
应付账款	合肥科飞视觉科技有限公司		1,250.00
应付账款	开江华阅眼科门诊有限公司		27.50
应付账款	西安市阎良区康视眼科医院有限公司	70,963.50	39,966.10
合计		3,733,848.76	3,178,524.15

7、关联方承诺

8、其他

十五、股份支付

1、股份支付总体情况

适用 不适用

单位：元

授予对象类别	本期授予		本期行权		本期解锁		本期失效	
	数量	金额	数量	金额	数量	金额	数量	金额

管理人员及核心骨干							685,909.00	16,568,446.42
合计							685,909.00	16,568,446.42

期末发行在外的股票期权或其他权益工具

适用 不适用

其他说明:

(1) 2021 年首次授予限制性股票情况说明

①授予规定

根据公司 2021 年 12 月 31 日召开 2021 年第二次临时股东大会审议通过了《关于〈欧普康视科技股份有限公司 2021 年限制性股票激励计划（草案）〉及其摘要的议案》《关于〈欧普康视科技股份有限公司 2021 年限制性股票激励计划考核管理办法〉的议案》《关于提请股东大会授权董事会办理公司 2021 年限制性股票激励计划有关事宜的议案》规定，由公司公告本激励计划时在公司（含公司有独立考核指标的控股子公司，下同）任职的管理人员、核心技术（业务）人员等 45 名限制性股票激励对象认购股份，共授予激励对象 195.00 万股限制性股票，其中首次授予 160.840 万股，预留授予 34.160 万股。2021 年 12 月 31 日，授予价格为 30.82 元。

②首次授予的限制性股票整体解锁安排如下:

解除限售安排	解除限售时间	解除限售比例
首次授予的限制性股票第一个解除限售期	自首次授予登记完成之日起 12 个月后的首个交易日起至首次授予登记完成之日起 24 个月内的最后一个交易日当日止	20%
首次授予的限制性股票第二个解除限售期	自首次授予登记完成之日起 24 个月后的首个交易日起至首次授予登记完成之日起 36 个月内的最后一个交易日当日止	20%
首次授予的限制性股票第三个解除限售期	自首次授予登记完成之日起 36 个月后的首个交易日起至首次授予登记完成之日起 48 个月内的最后一个交易日当日止	20%

首次授予的限制性股票第四个解除限售期	自首次授予登记完成之日起 48 个月后的首个交易日起至首次授予登记完成之日起 60 个月内的最后一个交易日当日止	20%
首次授予的限制性股票第五个解除限售期	自首次授予登记完成之日起 60 个月后的首个交易日起至首次授予登记完成之日起 72 个月内的最后一个交易日当日止	20%

根据公司 2021 年 12 月 31 日召开第三届董事会第十九次会议和第三届监事会第十八次会议，审议通过《关于调整 2021 年限制性股票激励计划首次授予股票数量和授予人数的议案》。根据股东大会的授权，由于 1 名原激励对象因资金筹集不足的个人原因放弃认购公司拟向其授予的限制性股票，本次限制性股票的授予人数由 45 人调整为 44 人，授予股数由 160.84 万股调整为 158.04 万股。同时，第三届董事会第十九次会议和第三届监事会第十八次会议审议通过《关于 2021 年限制性股票激励计划首次授予事项的议案》。公司董事会确定本次激励计划限制性股票的授予日为 2021 年 12 月 31 日，向 44 名激励对象授予 158.04 万股限制性股票。在本次限制性股票激励计划授予日确定后的资金缴纳、股份登记过程中，4 名原激励对象因资金筹集不足等个人原因自愿全部放弃认购，部分原激励对象因资金筹集不足等个人原因自愿部分放弃认购，公司取消该等原激励对象拟获授的限制性股票合计 19.204 万股。鉴于上述情形，本激励计划的限制性股票激励对象授予完成的人数为 40 人，授予登记股份数量为 138.836 万股。

(2) 2021 年预留授予限制性股票情况说明

①授予规定

根据公司 2021 年 12 月 31 日召开 2021 年第二次临时股东大会，审议通过了《关于〈欧普康视科技股份有限公司 2021 年限制性股票激励计划（草案）〉及其摘要的议案》、《关于〈欧普康视科技股份有限公司 2021 年限制性股票激励计划考核管理办法〉的议案》规定，公司 2021 年限制性股票激励计划预留部分的股份为 34.16 万股。公司董事会确定以 2022 年 4 月 15 日为公司 2021 年限制性股票激励计划（预留部分）的授予日，向 6 名激励对象授予 34.040 万股限制性股票，授予价格为 18.29 元/股。

②预留授予的限制性股票整体解锁安排如下：

解除限售安排	解除限售时间	解除限售比例
--------	--------	--------

首次授予的限制性股票第一个解除限售期	自首次授予登记完成之日起 12个月后的首个交易日起至 首次授予登记完成之日起24 个月内的最后一个交易日当日 止	25%
首次授予的限制性股票第二个解除限售期	自首次授予登记完成之日起 24个月后的首个交易日起至 首次授予登记完成之日起36 个月内的最后一个交易日当日 止	25%
首次授予的限制性股票第三个解除限售期	自首次授予登记完成之日起 36个月后的首个交易日起至 首次授予登记完成之日起48 个月内的最后一个交易日当日 止	25%
首次授予的限制性股票第四个解除限售期	自首次授予登记完成之日起 48个月后的首个交易日起至 首次授予登记完成之日起60 个月内的最后一个交易日当日 止	25%

(3) 2023年预留授予限制性股票情况说明

①授予规定

根据公司2023年7月6日召开的2023年第一次临时股东大会，审议通过《关于〈欧普康视科技股份有限公司2023年限制性股票激励计划（草案）〉及其摘要的议案》《关于〈欧普康视科技股份有限公司2023年限制性股票激励计划考核管理办法〉的议案》《关于提请股东大会授权董事会办理公司2023年限制性股票激励计划有关事宜的议案》规定，公司计划拟授予的限制性股票数量3,531,400股，其中首次授予2,825,100股，预留706,300股。公司董事会确定以2023年7月11日为授予日，向84名激励对象授予的限制性股票数量2,626,431股，授予价格为每股15.15元。

②预留授予的限制性股票整体解锁安排如下：

解除限售安排	解除限售时间	解除限售比例
--------	--------	--------

首次授予的限制性股票第一个解除限售期	自首次授予登记完成之日起 12个月后的首个交易日起至 首次授予登记完成之日起24 个月内的最后一个交易日当日 止	20%
首次授予的限制性股票第二个解除限售期	自首次授予登记完成之日起 24个月后的首个交易日起至 首次授予登记完成之日起36 个月内的最后一个交易日当日 止	20%
首次授予的限制性股票第三个解除限售期	自首次授予登记完成之日起 36个月后的首个交易日起至 首次授予登记完成之日起48 个月内的最后一个交易日当日 止	20%
首次授予的限制性股票第四个解除限售期	自首次授予登记完成之日起 48个月后的首个交易日起至 首次授予登记完成之日起60 个月内的最后一个交易日当日 止	20%
首次授予的限制性股票第五个解除限售期	自首次授予登记完成之日起 60个月后的首个交易日起至 首次授予登记完成之日起72 个月内的最后一个交易日当日 止	20%

(4) 2024 年限制性股票激励计划授予限制性股票情况说明

①授予规定

公司分别于 2024 年 1 月 9 日、2024 年 1 月 25 日召开第四届董事会第六次会议和第四届监事会第六次会议、2024 年第一次临时股东大会审议并通过了《关于〈欧普康视科技股份有限公司 2024 年限制性股票激励计划（草案）〉及其摘要的议案》《关于〈欧普康视科技股份有限公司 2024 年限制性股票激励计划实施考核管理办法〉的议案》《关于提请股东大会授权董事会办理公司 2024 年限制性股票激励计划有关事宜的议案》。2024 年 2 月 26 日，公司召开第四届董事会第七次会议和第四届监事会第七次会议，审议通过了《关于 2024 年限制性股票激励计划授予事项的议案》，授予条件已满足，确定 2024 年 2 月 26 日为授予日，向 69 名激励对象授予 2,699,934 股限制性股票，授予价格为 14.27 元/股。

②预留授予的限制性股票整体解锁安排如下：

解除限售安排	解除限售时间	解除限售比例
首次授予的限制性股票第一个解除限售期	自首次授予登记完成之日起 12 个月后的首个交易日起至首次授予登记完成之日起 24 个月内的最后一个交易日当日止	20%
首次授予的限制性股票第二个解除限售期	自首次授予登记完成之日起 24 个月后的首个交易日起至首次授予登记完成之日起 36 个月内的最后一个交易日当日止	20%
首次授予的限制性股票第三个解除限售期	自首次授予登记完成之日起 36 个月后的首个交易日起至首次授予登记完成之日起 48 个月内的最后一个交易日当日止	20%
首次授予的限制性股票第四个解除限售期	自首次授予登记完成之日起 48 个月后的首个交易日起至首次授予登记完成之日起 60 个月内的最后一个交易日当日止	20%
首次授予的限制性股票第五个解除限售期	自首次授予登记完成之日起 60 个月后的首个交易日起至首次授予登记完成之日起 72 个月内的最后一个交易日当日止	20%

2、以权益结算的股份支付情况

适用 不适用

单位：元

授予日权益工具公允价值的确定方法	按照估值工具对本计划授予的权益工具计算公允价值
授予日权益工具公允价值的重要参数	历史波动率、股息率、无风险收益率
可行权权益工具数量的确定依据	根据激励对象人数、公司业绩考核和激励对象绩效评价等因素确定
本期估计与上期估计有重大差异的原因	无
以权益结算的股份支付计入资本公积的累计金额	64,458,833.66

本期以权益结算的股份支付确认的费用总额	1,399,964.81
---------------------	--------------

其他说明：

3、以现金结算的股份支付情况

适用 不适用

4、本期股份支付费用

适用 不适用

单位：元

授予对象类别	以权益结算的股份支付费用	以现金结算的股份支付费用
管理人员及核心骨干	1,399,964.81	
合计	1,399,964.81	

其他说明：

5、股份支付的修改、终止情况

6、其他

十六、承诺及或有事项

1、重要承诺事项

资产负债表日存在的重要承诺

截至 2025 年 12 月 31 日，本公司无需要披露的重要承诺事项。

2、或有事项

(1) 资产负债表日存在的重要或有事项

截至 2025 年 12 月 31 日，本公司无需要披露的重要或有事项。

(2) 公司没有需要披露的重要或有事项，也应予以说明

公司不存在需要披露的重要或有事项。

3、其他

十七、资产负债表日后事项

1、重要的非调整事项

单位：元

项目	内容	对财务状况和经营成果的影响	无法估计影响数的原因
----	----	---------------	------------

		响数	
--	--	----	--

2、利润分配情况

拟分配每 10 股派息数（元）	1.32
拟分配每 10 股分红股（股）	0
拟分配每 10 股转增数（股）	0
利润分配方案	<p>公司第四届董事会第二十一次会议，公司 2025 年度利润分配预案如下：以公司现有总股本 895,289,123 股为基数，向全体股东每 10 股派发现金红利人民币 1.32 元（含税），合计派发红利 118,178,164.24 元，剩余未分配利润结转以后年度，本年度不送红股，不以公积金转增股本。董事会审议利润分配方案后至实施前公司股本发生变动的，公司将未来实施利润分配方案的股权登记日的总股本为基数，按照分配比例不变的原则对分配总额进行调整。本次利润分配预案尚需提交公司 2025 年年度股东会审议批准。</p>

3、销售退回

4、其他资产负债表日后事项说明

截至 2026 年 3 月 27 日，本公司不存在应披露的资产负债表日后事项。

十八、其他重要事项

1、前期会计差错更正

(1) 追溯重述法

(2) 未来适用法

2、债务重组

3、资产置换

(1) 非货币性资产交换

(2) 其他资产置换

4、年金计划

5、终止经营

6、分部信息

(1) 报告分部的确定依据与会计政策

(2) 报告分部的财务信息

单位：元

项目		分部间抵销	合计

(3) 公司无报告分部的，或者不能披露各报告分部的资产总额和负债总额的，应说明原因

(4) 其他说明

7、其他对投资者决策有影响的重要交易和事项

8、其他

截至 2025 年 12 月 31 日止，本公司无需要披露的其他重要事项。

十九、母公司财务报表主要项目注释

1、应收账款

(1) 按账龄披露

单位：元

账龄	期末账面余额	期初账面余额
1 年以内（含 1 年）	112,179,262.26	129,518,581.34
1 至 2 年	15,955,161.41	5,895,036.30
2 至 3 年	1,771,015.70	3,027,556.30
3 年以上	9,668,150.48	8,918,830.89
3 至 4 年	2,209,630.50	965,467.55
4 至 5 年	902,026.55	3,291,758.20
5 年以上	6,556,493.43	4,661,605.14
合计	139,573,589.85	147,360,004.83

(2) 按坏账计提方法分类披露

单位：元

类别	期末余额					期初余额				
	账面余额		坏账准备		账面价值	账面余额		坏账准备		账面价值
	金额	比例	金额	计提比例		金额	比例	金额	计提比例	
按单项计提坏账准备的应收账款	1,124,429.29	0.81%	1,124,429.29	100.00%	0.00	929,999.79	0.63%	929,999.79	100.00%	0.00
其中：										
按组合计提坏账	138,449,160.56	99.19%	13,271,132.95	9.59%	125,178,027.61	146,430,005.04	99.37%	13,281,074.15	9.07%	133,148,930.89

账准备的应收账款										
其中：										
组合 1	45,287,189.50	32.44%			45,287,189.50	47,151,470.55	32.00%			47,151,470.55
组合 2	93,161,971.06	66.75%	13,271,132.95	14.25%	79,890,838.11	99,278,534.49	67.37%	13,281,074.15	13.38%	85,997,460.34
合计	139,573,589.85	100.00%	14,395,562.24	10.31%	125,178,027.61	147,360,004.83	100.00%	14,211,073.94	9.64%	133,148,930.89

按单项计提坏账准备：1,124,429.29

单位：元

名称	期初余额		期末余额			
	账面余额	坏账准备	账面余额	坏账准备	计提比例	计提理由
公司 2	82,636.80	82,636.80	82,636.80	82,636.80	100.00%	预计无法收回
公司 1	73,638.00	73,638.00	74,238.00	74,238.00	100.00%	预计无法收回
公司 3	4,760.00	4,760.00				
公司 4	730,973.99	730,973.99	730,973.99	730,973.99	100.00%	预计无法收回
公司 5	37,991.00	37,991.00	37,266.00	37,266.00	100.00%	预计无法收回
公司 6			199,314.50	199,314.50	100.00%	预计无法收回
合计	929,999.79	929,999.79	1,124,429.29	1,124,429.29		

按组合计提坏账准备：13,271,132.95

单位：元

名称	期末余额		
	账面余额	坏账准备	计提比例
1 年以内	72,793,655.91	3,639,682.80	5.00%
1-2 年	9,425,262.07	942,526.21	10.00%
2-3 年	1,452,669.40	435,800.82	30.00%
3-4 年	2,114,500.50	1,057,250.25	50.00%
4-5 年	900,051.55	720,041.24	80.00%
5 年以上	6,475,831.63	6,475,831.63	100.00%
合计	93,161,971.06	13,271,132.95	

确定该组合依据的说明：

按组合计提坏账准备：

单位：元

名称	期末余额		
	账面余额	坏账准备	计提比例

确定该组合依据的说明：

如是按照预期信用损失一般模型计提应收账款坏账准备：

适用 不适用

(3) 本期计提、收回或转回的坏账准备情况

本期计提坏账准备情况：

单位：元

类别	期初余额	本期变动金额				期末余额
		计提	收回或转回	核销	其他	
应收账款坏账	14,211,073.9	667,928.90		483,440.60		14,395,562.2

准备	4				4
合计	14,211,073.94	667,928.90		483,440.60	14,395,562.24

其中本期坏账准备收回或转回金额重要的：

单位：元

单位名称	收回或转回金额	转回原因	收回方式	确定原坏账准备计提比例的依据及其合理性

(4) 本期实际核销的应收账款情况

单位：元

项目	核销金额
实际核销的应收账款	483,440.60

其中重要的应收账款核销情况：

单位：元

单位名称	应收账款性质	核销金额	核销原因	履行的核销程序	款项是否由关联交易产生

应收账款核销说明：

(5) 按欠款方归集的期末余额前五名的应收账款和合同资产情况

单位：元

单位名称	应收账款期末余额	合同资产期末余额	应收账款和合同资产期末余额	占应收账款和合同资产期末余额合计数的比例	应收账款坏账准备和合同资产减值准备期末余额
客户一	9,644,423.89		9,644,423.89	6.91%	
客户二	6,544,722.26		6,544,722.26	4.69%	327,236.11
客户三	6,422,327.30		6,422,327.30	4.60%	6,422,327.30
客户四	4,985,725.92		4,985,725.92	3.57%	
客户五	4,366,512.87		4,366,512.87	3.13%	
合计	31,963,712.24		31,963,712.24	22.90%	6,749,563.41

2、其他应收款

单位：元

项目	期末余额	期初余额
其他应收款	922,099,592.02	956,706,467.85
合计	922,099,592.02	956,706,467.85

(1) 应收利息

1) 应收利息分类

单位：元

项目	期末余额	期初余额

2) 重要逾期利息

单位：元

借款单位	期末余额	逾期时间	逾期原因	是否发生减值及其判断依据
------	------	------	------	--------------

其他说明：

3) 按坏账计提方法分类披露

适用 不适用

4) 本期计提、收回或转回的坏账准备的情况

单位：元

类别	期初余额	本期变动金额				期末余额
		计提	收回或转回	转销或核销	其他变动	

其中本期坏账准备收回或转回金额重要的：

单位：元

单位名称	收回或转回金额	转回原因	收回方式	确定原坏账准备计提比例的依据及其合理性
------	---------	------	------	---------------------

其他说明：

5) 本期实际核销的应收利息情况

单位：元

项目	核销金额
----	------

其中重要的应收利息核销情况

单位：元

单位名称	款项性质	核销金额	核销原因	履行的核销程序	款项是否由关联交易产生
------	------	------	------	---------	-------------

核销说明：

其他说明：

(2) 应收股利

1) 应收股利分类

单位：元

项目(或被投资单位)	期末余额	期初余额
------------	------	------

2) 重要的账龄超过 1 年的应收股利

单位：元

项目(或被投资单位)	期末余额	账龄	未收回的原因	是否发生减值及其判断依据
------------	------	----	--------	--------------

3) 按坏账计提方法分类披露

适用 不适用

4) 本期计提、收回或转回的坏账准备的情况

单位：元

类别	期初余额	本期变动金额				期末余额
		计提	收回或转回	转销或核销	其他变动	

其中本期坏账准备收回或转回金额重要的：

单位：元

单位名称	收回或转回金额	转回原因	收回方式	确定原坏账准备计提比例的依据及其合理性
------	---------	------	------	---------------------

其他说明：

5) 本期实际核销的应收股利情况

单位：元

项目	核销金额
----	------

其中重要的应收股利核销情况

单位：元

单位名称	款项性质	核销金额	核销原因	履行的核销程序	款项是否由关联交易产生
------	------	------	------	---------	-------------

核销说明：

其他说明：

(3) 其他应收款

1) 其他应收款按款项性质分类情况

单位：元

款项性质	期末账面余额	期初账面余额
资金拆借款	928,720,110.44	949,891,930.21
押金保证金	5,246,005.50	6,925,508.50
应收股权转让款	7,816,697.02	771,426.02
备用金	26,340.58	30,214.00
其他	929,793.46	847,358.14
合计	942,738,947.00	958,466,436.87

2) 按账龄披露

单位：元

账龄	期末账面余额	期初账面余额
1 年以内（含 1 年）	459,069,618.25	573,140,146.16
1 至 2 年	367,011,154.08	381,933,169.19
2 至 3 年	113,512,553.15	2,217,005.00

3 年以上	3,145,621.52	1,176,116.52
3 至 4 年	1,969,505.00	804,916.52
4 至 5 年	804,916.52	221,000.00
5 年以上	371,200.00	150,200.00
合计	942,738,947.00	958,466,436.87

3) 按坏账计提方法分类披露

单位：元

类别	期末余额					期初余额				
	账面余额		坏账准备		账面价值	账面余额		坏账准备		账面价值
	金额	比例	金额	计提比例		金额	比例	金额	计提比例	
按单项计提坏账准备	17,922,941.98	1.90%	17,922,941.98	100.00%	0.00	200,000.00	0.02%	200,000.00	100.00%	0.00
其中：										
按组合计提坏账准备	924,816,005.02	98.10%	2,716,413.00	0.29%	922,099,592.02	958,266,436.87	99.98%	1,559,969.02	0.16%	956,706,467.85
其中：										
组合 1	911,147,168.46	96.65%			911,147,168.46	950,041,930.21	99.12%			950,041,930.21
组合 2	13,668,836.56	1.45%	2,716,413.00	19.87%	10,952,423.56	8,224,506.66	0.86%	1,559,969.02	18.97%	6,664,537.64
合计	942,738,947.00	100.00%	20,639,354.98	2.19%	922,099,592.02	958,466,436.87	100.00%	1,759,969.02	0.18%	956,706,467.85

按单项计提坏账准备：17922941.98

单位：元

名称	期初余额		期末余额			
	账面余额	坏账准备	账面余额	坏账准备	计提比例	计提理由
单位 1	200,000.00	200,000.00	200,000.00	200,000.00	100.00%	预计无法收回
单位 2			15,603,287.64	15,603,287.64	100.00%	预计无法收回
单位 3			2,119,654.34	2,119,654.34	100.00%	预计无法收回
合计	200,000.00	200,000.00	17,922,941.98	17,922,941.98		

按组合计提坏账准备：2,716,413.00

单位：元

名称	期末余额		
	账面余额	坏账准备	计提比例
1 年以内	8,341,084.58	417,054.23	5.00%
1 至 2 年	1,075,830.46	107,583.05	10.00%
2 至 3 年	1,306,300.00	391,890.00	30.00%
3 至 4 年	1,969,505.00	984,752.50	50.00%
4 至 5 年	804,916.52	643,933.22	80.00%
5 年以上	171,200.00	171,200.00	100.00%
合计	13,668,836.56	2,716,413.00	

确定该组合依据的说明：

按组合计提坏账准备：

单位：元

名称	期末余额		
	账面余额	坏账准备	计提比例

确定该组合依据的说明：

按预期信用损失一般模型计提坏账准备：

单位：元

坏账准备	第一阶段	第二阶段	第三阶段	合计
	未来 12 个月预期信用损失	整个存续期预期信用损失(未发生信用减值)	整个存续期预期信用损失(已发生信用减值)	
2025 年 1 月 1 日余额	1,559,969.02		200,000.00	1,759,969.02
2025 年 1 月 1 日余额在本期				
本期计提	1,156,443.98		17,722,941.98	18,879,385.96
2025 年 12 月 31 日余额	2,716,413.00		17,922,941.98	20,639,354.98

各阶段划分依据和坏账准备计提比例

损失准备本期变动金额重大的账面余额变动情况

适用 不适用

4) 本期计提、收回或转回的坏账准备情况

本期计提坏账准备情况：

单位：元

类别	期初余额	本期变动金额				期末余额
		计提	收回或转回	转销或核销	其他	
其他应收款坏账准备	1,759,969.02	18,879,385.96				20,639,354.98
合计	1,759,969.02	18,879,385.96				20,639,354.98

其中本期坏账准备转回或收回金额重要的：

单位：元

单位名称	收回或转回金额	转回原因	收回方式	确定原坏账准备计提比例的依据及其合理性
------	---------	------	------	---------------------

5) 本期实际核销的其他应收款情况

单位：元

项目	核销金额
----	------

其中重要的其他应收款核销情况：

单位：元

单位名称	其他应收款性质	核销金额	核销原因	履行的核销程序	款项是否由关联交易产生
------	---------	------	------	---------	-------------

其他应收款核销说明：

6) 按欠款方归集的期末余额前五名的其他应收款情况

单位：元

单位名称	款项的性质	期末余额	账龄	占其他应收款期末余额合计数的比例	坏账准备期末余额
欧普康视投资有限公司	资金拆借款	909,242,579.79	1 年以内	96.45%	
宣城市欧普康视百秀医疗器械有限公司	资金拆借款	15,603,287.64	5 年以上	1.66%	15,603,287.64
宣城康视眼科医院有限公司	资金拆借款	2,119,654.34	5 年以上	0.22%	2,119,654.34
史忠东	应收股权转让款	7,045,271.00	1 年以内	0.75%	352,263.55
中国科学技术大学	押金及保证金	1,420,000.00	3 年以上	0.15%	510,000.00
合计		935,430,792.77		99.23%	18,585,205.53

7) 因资金集中管理而列报于其他应收款

单位：元

情况说明	期末不存在因资金集中管理而列报于其他应收款的款项。
------	---------------------------

其他说明：

3、长期股权投资

单位：元

项目	期末余额			期初余额		
	账面余额	减值准备	账面价值	账面余额	减值准备	账面价值
对子公司投资	2,062,615,564.48	3,570,000.00	2,059,045,564.48	1,822,858,757.96	3,570,000.00	1,819,288,757.96
对联营、合营企业投资	213,564,925.61	2,432,252.71	211,132,672.90	202,777,188.18	2,432,252.71	200,344,935.47
合计	2,276,180,490.09	6,002,252.71	2,270,178,237.38	2,025,635,946.14	6,002,252.71	2,019,633,693.43

(1) 对子公司投资

单位：元

被投资单位	期初余额 (账面价值)	减值准备 期初余额	本期增减变动				期末余额 (账面价值)	减值准备 期末余额
			追加投资	减少投资	计提减值准备	其他		
欧普康视投资有限公司	250,321,617.18						250,321,617.18	

苏州市康视健康用眼信息咨询有限公司	107,306,036.00						107,306,036.00	
陕西奥泰克医疗科技有限公司	8,858,192.00						8,858,192.00	
泉州欧普康视光学技术有限公司	46,456,803.00						46,456,803.00	
靖江欧普睛呈眼健康服务有限公司	36,496,334.00						36,496,334.00	
宣城市欧普康视百秀医疗器械有限公司	47,238,900.00						47,238,900.00	
宣城市口腔医院有限公司	16,263,597.00						16,263,597.00	
宣城康视眼科医院有限公司	8,681,400.00			8,681,400.00				
六安康视医疗科技有限公司	11,501,000.00						11,501,000.00	
深圳明眸瑞视眼科诊所	20,681,924.00						20,681,924.00	
池州康视眼健康管理有限公司	6,793,900.00						6,793,900.00	
山东欧普康视投资有限公司	2,550,000.00						2,550,000.00	
武汉视佳医眼科门诊有限公司	10,298,001.69						10,298,001.69	
仙桃市佳视眼科门诊有限公司	17,417,572.00						17,417,572.00	
宜昌梦戴维视光科技有限责任公司	26,321,385.00						26,321,385.00	
福州欧普康视医疗器械有限公司	128,696,985.00						128,696,985.00	

淄博亮睛 医疗器械 有限公司	5,963,952 .94						5,963,952 .94	
芜湖欧普 康视医疗 器械销售 有限公司	9,620,000 .00						9,620,000 .00	
昆明视康 眼科诊所 有限公司	58,145,00 0.00						58,145,00 0.00	
山东欧普 康视医疗 科技有限 公司	2,408,393 .48						2,408,393 .48	
海安欧普 康视眼镜 有限公司	300,000.0 0						300,000.0 0	
无锡欧普 康视科技 有限公司	300,000.0 0						300,000.0 0	
镇江市梦 戴维医疗 器械有限 公司	900,000.0 0						900,000.0 0	
南京江宁 欧普康视 眼科诊所 有限公司	2,133,333 .33						2,133,333 .33	
张家港梦 戴维科技 有限公司	357,000.0 0						357,000.0 0	
合肥湖滨 梦戴维视 光科技有 限公司	400,000.0 0						400,000.0 0	
安庆梦戴 维医疗科 技有限公 司	2,255,000 .00						2,255,000 .00	
绍兴市上 虞区梦戴 维眼镜销 售有限公 司	700,000.0 0						700,000.0 0	
南京陶博 士眼科诊 所有限公 司	2,000,000 .00						2,000,000 .00	
南京欧视 佳眼镜销 售有限公 司	100,000.0 0						100,000.0 0	
南京欧普 康视医疗 科技有限 公司	1,000,000 .00						1,000,000 .00	
常州梦戴	660,000.0						660,000.0	

维眼科诊所有限公司	0						0	
南京河西欧普康视眼科诊所有限公司	1,350,000.00						1,350,000.00	
灌南欧普康视医疗器械销售有限公司	1,100,000.00			1,100,000.00				
蚌埠欧普康视光学设备科技有限公司	59,577,852.00						59,577,852.00	
湛江欧普康视科技有限公司		3,570,000.00						3,570,000.00
淮安市欧普康视医疗器械销售有限公司	750,000.00						750,000.00	
溧阳市中眼视光科技技术有限公司	306,000.00						306,000.00	
合肥珍视视特佳视光科技有限公司	700,000.00						700,000.00	
合肥明眸视特佳视光科技有限公司	3,672,000.00						3,672,000.00	
南通梦视佳眼科有限公司	816,000.00						816,000.00	
安徽医科大学康视眼科医院有限公司	34,773,888.97						34,773,888.97	
深圳欧普视光眼科门诊部	3,642,900.00			3,642,900.00				
如皋梦视佳眼镜有限公司	300,000.00		72,727.39	372,727.39				
南京梦视佳眼科有限公司	1,440,000.00						1,440,000.00	
庐江康视眼科门诊有限公司	2,550,000.00						2,550,000.00	
合肥瞳美视特佳视光科技有	560,000.00						560,000.00	

限公司								
安徽欧物 科技有限 公司	3,644,500 .00						3,644,500 .00	
合肥欧普 康视药械 研究所有 限公司	1,000,000 .00						1,000,000 .00	
西安市阎 良区欧普 康视眼科 门诊有限 公司	4,164,100 .00						4,164,100 .00	
南京康视 医疗器械 有限公司	680,000.0 0						680,000.0 0	
合肥益新 视特佳视 光科技有 限公司	510,000.0 0						510,000.0 0	
东营市易 视洁医疗 科技有限 公司	2,952,954 .90			2,952,954 .90				
合肥明润 视特佳视 光科技有 限公司	510,000.0 0						510,000.0 0	
南京梦视 佳医疗器 械有限公 司			500,000.0 0				500,000.0 0	
南京梦戴 维眼科诊 所有限公 司	1,190,000 .00						1,190,000 .00	
徐州梦视 佳眼科诊 所有限公 司	1,375,000 .00						1,375,000 .00	
苏州市梦 视清医疗 器械有限 责任公司	500,000.0 0						500,000.0 0	
合肥瑞视 视特佳视 光科技有 限公司	510,000.0 0						510,000.0 0	
宣城市梦 戴维医疗 器械有限 公司	26,362,34 5.00						26,362,34 5.00	
南京欧宁 医疗器械 有限公司	300,000.0 0		600,000.0 0				900,000.0 0	
南京欧淳 医疗器械	300,000.0 0						300,000.0 0	

有限公司								
南京视特舒医疗器械有限公司	4,320,156.47						4,320,156.47	
连云港视特舒医疗器械有限公司			300,000.00				300,000.00	
南京视佳梦戴维康视诊所有限公司	1,400,000.00						1,400,000.00	
安徽医科大学眼视光实训有限公司	2,000,000.00						2,000,000.00	
合肥梦维欧普眼视光科技有限公司	604,734.00						604,734.00	
合肥滨湖欧普眼视光科技有限公司	1,000,000.00						1,000,000.00	
南京梦戴维医疗器械有限公司	300,000.00						300,000.00	
南京欧普康视眼视光研究有限公司	1,600,000.00						1,600,000.00	
合肥欧普三羊科技有限公司	2,850,000.00			2,850,000.00				
南京欧灵康视眼视光保健服务有限公司	1,350,000.00						1,350,000.00	
宿迁市尚悦启程医院管理有限公司			334,384.61.42				334,384.61.42	
安徽欧普眼视光科技有限公司	200,000.00						200,000.00	
南京欧雨康视视光科技有限公司			600,000.00				600,000.00	
欧普康视(香港)有限公司			500,000.00				500,000.00	
南京欧童			600,000.00				600,000.00	

康视视光 科技有限 公司			0				0	
马鞍山市 保视光科 技有限公 司			800,000.0 0				800,000.0 0	
华安证券 智赢 259 号单一资 产管理计 划	270,000,0 00.00		36,148.51	270,036,1 48.51				
华安证券 智赢 265 号单一资 产管理计 划	125,000,0 00.00		386,000,0 00.00	325,000,0 00.00			186,000,0 00.00	
联储证券 时利 7 号 单一资产 管理计划	180,000,0 00.00		120,000,0 00.00	100,000,0 00.00			200,000,0 00.00	
申万宏源 徽享优选 1 号单一资 产管理计 划	50,000,00 0.00			50,000,00 0.00				
南京证券 聚宝 7 号 单一资产 管理计划	80,000,00 0.00		3,500,000 .00	83,500,00 0.00				
华安证券 智赢 313 号单一资 产管理计 划	110,000,0 00.00		170,000,0 00.00				280,000,0 00.00	
吉丰尊享 二号私募 证券投资 基金			70,000,00 0.00				70,000,00 0.00	
合计	1,819,288 ,757.96	3,570,000 .00	1,087,892 ,937.32	848,136,1 30.80			2,059,045 ,564.48	3,570,000 .00

(2) 对联营、合营企业投资

单位：元

被投资单 位	期初余 额（账 面价 值）	减值 准备 期初 余额	本期增减变动							期 末 余 额 （账 面 价 值）	减 值 准 备 期 末 余 额	
			追 加 投 资	减 少 投 资	权 益 法 下 确 认 的 投 资 损 益	其 他 综 合 收 益 调 整	其 他 权 益 变 动	宣 告 发 放 现 金 股 利 或 利 润	计 提 减 值 准 备			其 他
一、合营企业												
二、联营企业												
北京	1,507				49,36						1,556	

欧普康视健康管理有限公司	, 285.51				8.40						, 653.91	
来安县康视健康科技有限公司	863,809.35				65,659.95						929,469.30	
杭州目乐医疗科技股份有限公司	98,869,525.02				6,563,893.67		89,412.21				105,522,830.90	
合肥科飞视觉科技有限公司	7,990,307.58			7,990,307.58								
深圳聪明目智能科技有限公司	19,262.59	2,432,252.71			-19,262.59							2,432,252.71
广东视明科技发展有限公司	849,226.48				1,036,596.84						1,885,823.32	
合肥中合欧普医疗健康产业基金合伙企业（有限合伙）	90,245,518.94				9,335,162.23						99,580,681.17	
安徽欧普智谷产业服务有限公司			2,000,833.23	655,966.77	-1,344,866.46							

公司												
安徽欧普创兴产业园管理有限公司			1,470,000.00		187,214.30						1,657,214.30	
小计	200,344,935.47	2,432,252.71	3,470,833.23	8,646,274.35	15,873,766.34		89,412.21				211,132,672.90	2,432,252.71
合计	200,344,935.47	2,432,252.71	3,470,833.23	8,646,274.35	15,873,766.34		89,412.21				211,132,672.90	2,432,252.71

可收回金额按公允价值减去处置费用后的净额确定

适用 不适用

可收回金额按预计未来现金流量的现值确定

适用 不适用

前述信息与以前年度减值测试采用的信息或外部信息明显不一致的差异原因

公司以前年度减值测试采用信息与当年实际情况明显不一致的差异原因

(3) 其他说明

4、营业收入和营业成本

单位：元

项目	本期发生额		上期发生额	
	收入	成本	收入	成本
主营业务	688,005,633.57	118,390,644.20	757,685,871.41	143,892,901.41
其他业务	6,804,948.56	1,882,861.43	16,021,980.79	1,756,044.67
合计	694,810,582.13	120,273,505.63	773,707,852.20	145,648,946.08

营业收入、营业成本的分解信息：

单位：元

合同分类	分部 1		分部 2		2025 年度		合计	
	营业收入	营业成本	营业收入	营业成本	营业收入	营业成本	营业收入	营业成本
业务类型					694,810,582.13	120,273,505.63	694,810,582.13	120,273,505.63
其中：								
硬性接触镜					492,858,021.08	44,971,087.91	492,858,021.08	43,886,463.40
护理产品					176,929,910.25	62,588,771.54	176,929,910.25	63,673,396.05
框架镜等其他视光产品及技术服务					18,217,702.24	10,830,784.75	18,217,702.24	10,830,784.75
其他业务收入					6,804,948.56	1,882,861.43	6,804,948.56	1,882,861.43
按经营地					694,810,582.13	120,273,505.63	694,810,582.13	120,273,505.63

区分类					82.13	05.63	82.13	05.63
其中：								
华东地区					368,971,239.99	58,210,115.38	368,971,239.99	58,210,115.38
华南地区					56,134,179.76	8,546,187.07	56,134,179.76	8,546,187.07
西南地区					67,049,115.10	15,251,844.42	67,049,115.10	15,251,844.42
东北地区					21,996,669.69	4,692,960.11	21,996,669.69	4,692,960.11
华北地区					45,783,647.83	8,680,207.03	45,783,647.83	8,680,207.03
华中地区					101,426,097.15	17,977,285.77	101,426,097.15	17,977,285.77
西北地区					32,811,221.54	6,575,233.94	32,811,221.54	6,575,233.94
港澳台地区					50,148.68	41,813.97	50,148.68	41,813.97
国外地区					588,262.39	297,857.94	588,262.39	297,857.94
市场或客户类型								
其中：								
合同类型								
其中：								
按商品转让的时间分类								
其中：								
按合同期限分类								
其中：								
按销售渠道分类					694,810,582.13	120,273,505.63	694,810,582.13	120,273,505.63
其中：								
经销业务					442,097,127.15	79,110,513.84	442,097,127.15	79,110,513.84
直销业务					252,713,454.98	41,162,991.79	252,713,454.98	41,162,991.79
终端业务								
合计					694,810,582.13	120,273,505.63	694,810,582.13	120,273,505.63

与履约义务相关的信息：

项目	履行履约义务的时间	重要的支付条款	公司承诺转让商品的性质	是否为主要责任人	公司承担的预期将退还给客户的款项	公司提供的质量保证类型及相关义务
----	-----------	---------	-------------	----------	------------------	------------------

其他说明

与分摊至剩余履约义务的交易价格相关的信息：

本报告期末已签订合同、但尚未履行或尚未履行完毕的履约义务所对应的收入金额为 37,478,033.80 元，其中，37,478,033.80 元预计将于 2026 年度确认收入。

重大合同变更或重大交易价格调整

单位：元

项目	会计处理方法	对收入的影响金额
----	--------	----------

其他说明：

5、投资收益

单位：元

项目	本期发生额	上期发生额
成本法核算的长期股权投资收益	62,125,126.51	65,866,271.39
权益法核算的长期股权投资收益	15,873,766.34	8,122,266.59
处置长期股权投资产生的投资收益	-15,261,175.95	-7,785,764.58
理财产品取得的投资收益	66,876,130.87	70,928,952.63
合计	129,613,847.77	137,131,726.03

6、其他

二十、补充资料

1、当期非经常性损益明细表

适用 不适用

单位：元

项目	金额	说明
非流动性资产处置损益	-10,155,779.06	
计入当期损益的政府补助（与公司正常经营业务密切相关，符合国家政策规定、按照确定的标准享有、对公司损益产生持续影响的政府补助除外）	3,442,821.53	
除同公司正常经营业务相关的有效套期保值业务外，非金融企业持有金融资产和金融负债产生的公允价值变动损益以及处置金融资产和金融负债产生的损益	82,458,653.77	主要系理财产品收益。
计入当期损益的对非金融企业收取的资金占用费	26,545.62	
除上述各项之外的其他营业外收入和支出	-6,109,068.63	
其他符合非经常性损益定义的损益项目	9,829,582.67	
减：所得税影响额	8,997,474.42	
少数股东权益影响额（税后）	-51,082.81	
合计	70,546,364.29	--

其他符合非经常性损益定义的损益项目的具体情况：

适用 不适用

“其他符合非经常性损益定义的损益项目”主要系对联营企业报表非经常性损益的影响。

将《公开发行证券的公司信息披露解释性公告第 1 号——非经常性损益》中列举的非经常性损益项目界定为经常性损益项目的情况说明

适用 不适用

2、净资产收益率及每股收益

报告期利润	加权平均净资产收益率	每股收益	
		基本每股收益（元/股）	稀释每股收益（元/股）
归属于公司普通股股东的净利润	10.03%	0.5370	0.5370
扣除非经常性损益后归属于公司普通股股东的净利润	8.55%	0.4623	0.4623

3、境内外会计准则下会计数据差异

(1) 同时按照国际会计准则与按中国会计准则披露的财务报告中净利润和净资产差异情况

适用 不适用

(2) 同时按照境外会计准则与按中国会计准则披露的财务报告中净利润和净资产差异情况

适用 不适用

(3) 境内外会计准则下会计数据差异原因说明，对已经境外审计机构审计的数据进行差异调节的，应注明该境外机构的名称

适用 不适用

4、其他

欧普康视科技股份有限公司

二〇二六年三月二十八日