

国投瑞银产业转型一年持有期混合型证券投资基金

2023 年第 3 季度报告

2023 年 9 月 30 日

基金管理人：国投瑞银基金管理有限公司

基金托管人：中国工商银行股份有限公司

报告送出日期：二〇二三年十月十八日

§1 重要提示

基金管理人的董事会及董事保证本报告所载资料不存在虚假记载、误导性陈述或重大遗漏，并对其内容的真实性、准确性和完整性承担个别及连带责任。

基金托管人中国工商银行股份有限公司根据本基金合同规定，于 2023 年 10 月 17 日复核了本报告中的财务指标、净值表现和投资组合报告等内容，保证复核内容不存在虚假记载、误导性陈述或者重大遗漏。

基金管理人承诺以诚实信用、勤勉尽责的原则管理和运用基金资产，但不保证基金一定盈利。

基金的过往业绩并不代表其未来表现。投资有风险，投资者在作出投资决策前应仔细阅读本基金的招募说明书。

本报告中财务资料未经审计。

本报告期自 2023 年 7 月 1 日起至 9 月 30 日止。

§2 基金产品概况

基金简称	国投瑞银产业转型一年持有期混合
基金主代码	015285
基金运作方式	契约型开放式。本基金的最短持有期为 1 年，在最短持有期到期日（不含该日）前，基金份额持有人不能提出赎回和转换转出申请。对于每份基金份额，最短持有期指基金合同生效日（对认购份额而言，下同）、基金份额申购确认日（对申购份额而言，下同）或基金份额转换转入确认日（对转换转入份额而言，下同）起（即最短持有期起始日），至基金合同生效日、基金份额申购确认日或基金份额转换转入确认日 1 年后的年度对日的前一日（不含对日）。
基金合同生效日	2022 年 7 月 21 日

<p>报告期末基金份额总额</p>	<p>1,376,016,552.38 份</p>
<p>投资目标</p>	<p>在严格控制风险的前提下，本基金通过股票与债券等资产的合理配置，精选在产业结构转型中具备竞争力的公司，力争实现基金资产的持续稳健增值。</p>
<p>投资策略</p>	<p>1、资产配置策略：本基金根据各类资产的市场趋势和预期收益风险的比较判别，对股票（包括 A 股、存托凭证和港股通标的股票等）、债券及货币市场工具等类别资产的配置比例进行动态调整，以期在投资中达到风险和收益的优化平衡。</p> <p>2、股票投资管理策略：（1）选股思路：本基金的选股思路为挖掘受益于我国经济结构转型和产业结构转型的优质上市公司。在中国加快经济发展及经济结构转型的背景下，众多产业都在发生结构性转型，在这个过程中优质上市公司有望创造新的增长潜力，带来盈利空间。本基金在构建投资组合的过程中，将注重寻找顺应产业转型方向、内在价值不断提升的上市公司。（2）个股的基本面分析：本基金严格遵循“价格/内在价值”的投资理念。虽然证券的市场价格波动不定，但随着时间的推移，价格一定会反映其内在价值。（3）存托凭证投资策略：本基金将根据本基金的投资目标和股票投资策略，基于对基础证券投资价值的深入研究判断，进行存托凭证的投资。（4）港股通标的股票投资：本基金可通过内地与香港股票市场交易互联互通机制适度参与港股市场投资，以增强整体收益。</p> <p>3、债券投资管理策略：本基金采取“自上而下”的债券分析方法，确定债券投资组合，并管理组合风险。</p> <p>4、可转换债券投资管理策略：本基金将着重于对</p>

	<p>可转换债券对应的基础股票进行分析与研究，同时兼顾其债券价值和转换期权价值。</p> <p>5、可交换债券投资管理策略：本基金将结合对可交换债券的纯债部分价值以及对目标公司的股票价值的综合评估，选择具有较高投资价值的可交换债券进行投资。</p> <p>6、股指期货投资管理策略：为更好地实现投资目标，本基金在注重风险管理的前提下，以套期保值为目的，适度运用股指期货。</p> <p>7、资产支持证券投资管理策略：本基金将深入研究影响资产支持证券价值的多种因素，评估资产支持证券的信用风险、利率风险、流动性风险和提前偿付风险，通过信用分析和流动性管理，辅以数量化模型分析，精选经风险调整后收益率较高的品种进行投资，力求获得长期稳定的投资收益。</p>	
业绩比较基准	<p>中证 800 指数收益率×60%+中证港股通综合指数收益率×20%+中债综合指数收益率×20%</p>	
风险收益特征	<p>本基金为混合型基金，其预期风险和预期收益高于债券型基金和货币市场基金。</p> <p>本基金如果投资港股通标的股票，需承担汇率风险以及境外市场的风险。</p>	
基金管理人	<p>国投瑞银基金管理有限公司</p>	
基金托管人	<p>中国工商银行股份有限公司</p>	
下属分级基金的基金简称	<p>国投瑞银产业转型一年持有期混合 A</p>	<p>国投瑞银产业转型一年持有期混合 C</p>
下属分级基金的交易代码	<p>015285</p>	<p>015286</p>
报告期末下属分级基金	<p>1,189,189,604.59 份</p>	<p>186,826,947.79 份</p>

的份额总额		
-------	--	--

§3 主要财务指标和基金净值表现

3.1 主要财务指标

单位：人民币元

主要财务指标	报告期 (2023 年 7 月 1 日-2023 年 9 月 30 日)	
	国投瑞银产业转型一 年持有期混合 A	国投瑞银产业转型一 年持有期混合 C
1.本期已实现收益	-11,735,730.16	-2,199,743.09
2.本期利润	-186,306,195.17	-31,787,877.00
3.加权平均基金份额本期利润	-0.1491	-0.1493
4.期末基金资产净值	835,358,532.41	130,299,029.92
5.期末基金份额净值	0.7025	0.6974

注：1、本期已实现收益指基金本期利息收入、投资收益、其他收入（不含公允价值变动收益）扣除相关费用后的余额，本期利润为本期已实现收益加上本期公允价值变动收益。

2、以上所述基金业绩指标不包括持有人认购或交易基金的各项费用（例如基金申购赎回费、基金转换费等），计入费用后实际利润水平要低于所列数字。

3.2 基金净值表现

3.2.1 本报告期基金份额净值增长率及其与同期业绩比较基准收益率的比较

1、国投瑞银产业转型一年持有期混合 A：

阶段	净值增长率①	净值增长率标准差②	业绩比较基准收益率③	业绩比较基准收益率标准差④	①—③	②—④
过去三个月	-17.55%	1.17%	-3.58%	0.72%	-13.97%	0.45%
过去六个月	-17.45%	1.42%	-6.64%	0.68%	-10.81%	0.74%

过去一年	-25.11%	1.43%	0.53%	0.78%	-25.64%	0.65%
自基金合同生效起至今	-29.75%	1.33%	-9.06%	0.77%	-20.69%	0.56%

2、国投瑞银产业转型一年持有期混合 C:

阶段	净值增长率①	净值增长率标准差②	业绩比较基准收益率③	业绩比较基准收益率标准差④	①—③	②—④
过去三个月	-17.68%	1.17%	-3.58%	0.72%	-14.10%	0.45%
过去六个月	-17.71%	1.42%	-6.64%	0.68%	-11.07%	0.74%
过去一年	-25.57%	1.43%	0.53%	0.78%	-26.10%	0.65%
自基金合同生效起至今	-30.26%	1.33%	-9.06%	0.77%	-21.20%	0.56%

注：1、本基金的业绩比较基准为：中证800指数收益率×60%+中证港股通综合指数收益率×20%+中债综合指数收益率×20%。

2、本基金对业绩比较基准采用每日再平衡的计算方法。

3.2.2 自基金合同生效以来基金累计净值增长率变动及其与同期业绩比较基准收益率变动的比较

国投瑞银产业转型一年持有期混合型证券投资基金
累计净值增长率与业绩比较基准收益率的历史走势对比图

(2022 年 7 月 21 日至 2023 年 9 月 30 日)

1. 国投瑞银产业转型一年持有期混合 A:

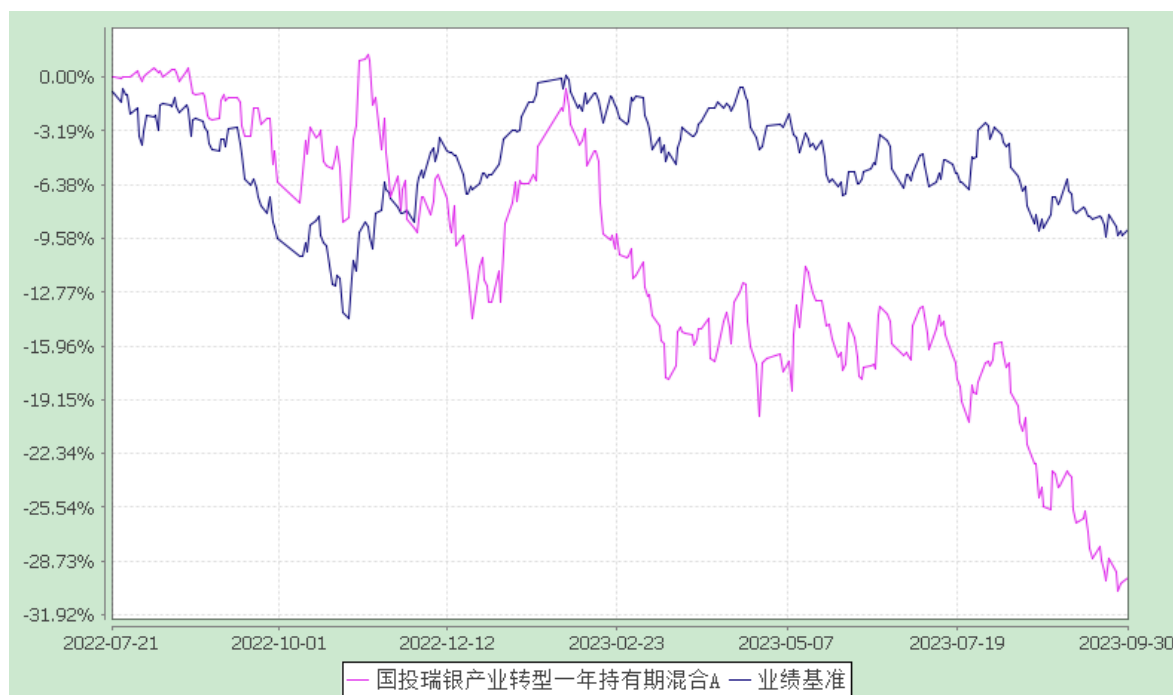

2. 国投瑞银产业转型一年持有期混合 C:

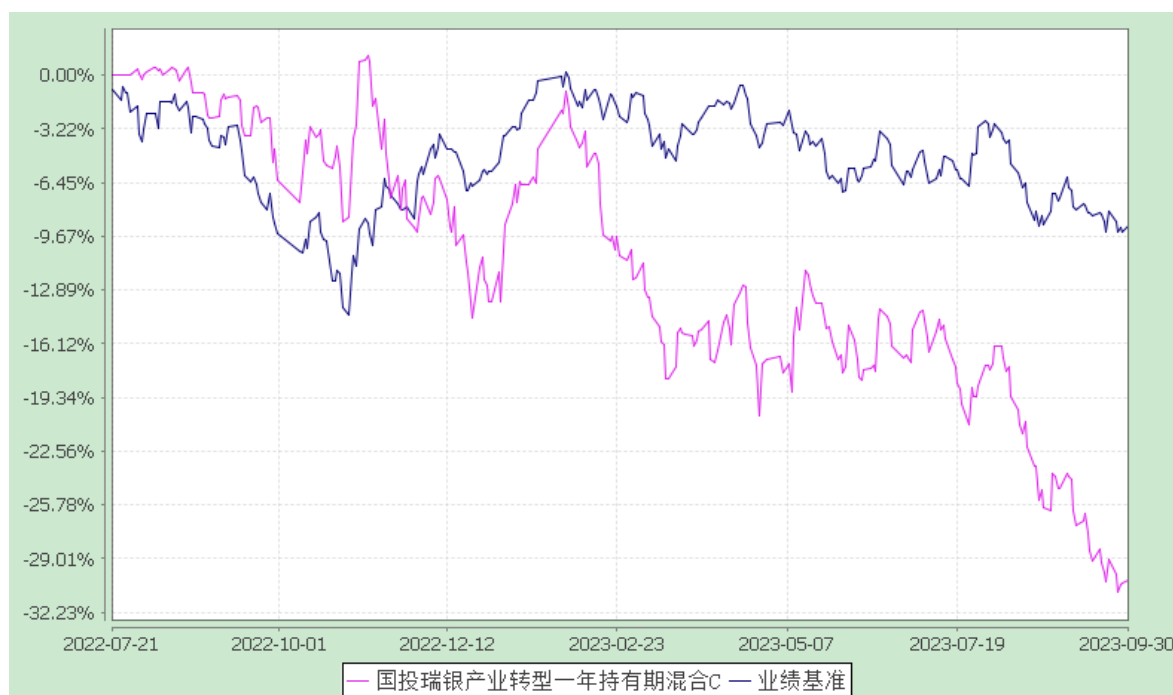

注：本基金建仓期为自基金合同生效日起的6个月。截至建仓期结束，本基金各项资产配置比例符合基金合同及招募说明书有关投资比例的约定。

§4 管理人报告

4.1 基金经理（或基金经理小组）简介

姓名	职务	任本基金的基金经理 期限		证券从业 年限	说明
		任职日期	离任日期		
施成	本基金基金经理，研究部部门副总经理	2022-07-21	-	12	基金经理，研究部部门副总经理，中国籍，清华大学工学硕士，12 年证券从业经验。2011 年 7 月至 2012 年 12 月任中国建银投资证券有限责任公司研究员，2012 年 12 月至 2015 年 7 月任招商基金管理有限公司研究员，2015 年 7 月至 2017 年 3 月任深圳睿泉毅信投资管理有限公司高级研究员。2017 年 3 月加入国投瑞银基金管理有限公司研究部，2019 年 3 月 29 日起担任国投瑞银先进制造混合型证券投资基金基金经理，2019 年 11 月 18 日起兼任国投瑞银新能源混合型证券投资基金基金经理，2020 年 1 月 23 日起兼任国投瑞银进宝灵活配置混合型证券投资基金基金经理，2021 年 6 月 9 日起兼任国投瑞银产业趋势混合型证券投资基金基金经理，2022 年 3 月 11 日起兼任国投瑞银产业升级两年持有期混合型证券投资基金基金经理，2022 年 7 月 21 日起兼任国投瑞银产业转型一年持有期混合型证券投资基金基金经理，2023 年 3 月 14 日起兼任国投瑞银景气驱动混合型证券投资基金基金经理。

注：任职日期和离任日期均指公司作出决定后正式对外公告之日。证券从业年限计算标准遵从中国证监会《证券投资基金经营机构董事、监事、高级管理人员及从业人员监督管理办法》中关于证券基金从业人员范围的相关规定。

4.2 管理人对报告期内本基金运作合规守信情况的说明

在报告期内，本基金管理人遵守《证券法》、《证券投资基金法》及其系列法规和本基金《基金合同》等有关规定，本着恪守诚信、审慎勤勉，忠实尽职的原则，为基金份额持有人的利益管理和运用基金资产。在报告期内，基金的投资决策规范，基金运作合法合规，没有损害基金份额持有人利益的行为。

4.3 公平交易专项说明

4.3.1 公平交易制度的执行情况

本报告期内，本基金管理人严格执行了公平交易相关的系列制度，通过工作制度、流程和技术手段保证公平交易原则的实现，以确保本基金管理人旗下各投资组合在研究、决策、交易执行等各方面均得到公平对待，通过对投资交易行为的监控、分析评估和信息披露来加强对公平交易过程和结果的监督，形成了有效的公平交易体系。本报告期，本基金管理人各项公平交易制度流程均得到良好地贯彻执行，未发现存在违反公平交易原则的现象。

4.3.2 异常交易行为的专项说明

本基金于本报告期内不存在异常交易行为。

基金管理人管理的所有投资组合在本报告期内未出现参与交易所公开竞价同日反向交易成交较少的单边交易量超过该证券当日总成交量 5% 的交易情况。

4.4 报告期内基金的投资策略和业绩表现说明

4.4.1 报告期内基金投资策略和运作分析

2023 年三季度，国内经济依然在复苏的前期。从政策角度我们已经看到了不少动作，不管是针对房地产、实体经济还是股市，都有相应的举措出台，目前仍然未到实际复苏的阶段。在弱复苏情况下，成长股的表现依然以主题为主，只是主题的扩散度更大，从 AI 到机器人，再到华为产业链等等。

在经济进入实际复苏后，成长的演绎有可能实现由虚到实的切换，业绩成长股会迎来机会。而在经济没有进入过热的情况下，龙头公司在复苏前期阶段表现会更为突出。

海外来看，中美可能进入一个新的合作周期，这也为未来全球经济的复苏提供了较好的环境。如果顺利的话，以中国企业海外建厂，输出制造业管理能力、供应链管

理能力的模式将会得到推广。

我们投资股票的大部分仍然是 1-10 的行业，成长行业走过了爆发性增长的时期，后续进入持续快速增长的阶段。目前不少制造业已经走到了供需关系的极点，其单位盈利能力已经见底，还有一些环节也即将进入这一阶段。其中龙头公司在行业大幅过剩的背景下仍有很强的盈利能力，预计未来在过剩的背景下，将首先扩大市场份额，之后再提升盈利能力；上游具备资源属性的公司，由于其长期供应的速度限制，盈利中枢会持续上行。以上是我们认为具备投资价值的两个环节。

设备制造业方面，由于总量受到一定制约，市场更关注各种新技术。但不少新技术的兑现度是存疑的。我们继续寻找其中可以产业化的环节进行投资。

新能源汽车方面，目前状况和我们预期比较接近。销量、库存、价格、预期都到了一个比较极限的状态，已经处于衰退的末期。在今年三季度，再次去库存之后，行业的各个方面更加接近底部。随着需求的恢复，未来行业龙头将会持续向好。

目前我们对于这轮上升期的幅度还是比较乐观的，因为经过两轮洗牌，企业之间的差距已经拉开。龙头公司在行业低谷的情况下，虽然单位盈利下滑，但从财务上看，仍然展现出一个好的投资回报率。而锂电行业虽然爆发力弱于上一轮周期，但空间依然巨大，龙头公司的估值水平我们认为都有较大的修复空间。

新能源发电行业，硅料价格目前已经见底，组件环节的价格下行也在过程中。目前组件已经开始面临盈利下行的压力，但由于产能扩张还在继续，还难说在今年能够见底。我们会选择其中新技术、低渗透率产品进行投资。

TMT 行业，看好汽车智能化和机器人。汽车行业随着新公司的进入，竞争烈度和格局会更加复杂，但随着智能化的推广，智能电动汽车的渗透率将会加速。2023 年部分车企得到一个成本下降的窗口期，但预计 2024 年竞争会更为激烈。车企竞争中走出的胜者，未来有可能继续走向全球，我们会仔细观察其投资机会。

机器人同样在未来具备很大的发展潜力，目前还处于早期阶段，离量产还有距离，我们保持关注。

以新能源为代表的业绩成长行业，在经历了 2022 年的估值中枢下移，2023 年盈利增速下降，整体市场预期处于低点，我们看好 2023-2025 年能够兑现成长的公司的行情。

4.4.2 报告期内基金的业绩表现

截至本报告期末,本基金 A 类份额净值为 0.7025 元,C 类份额净值为 0.6974 元,本报告期 A 类份额净值增长率为-17.55%, C 类份额净值增长率为-17.68%;本基金同期业绩比较基准收益率为-3.58%。

4.5 报告期内基金持有人数或基金资产净值预警说明

无。

§5 投资组合报告

5.1 报告期末基金资产组合情况

序号	项目	金额(元)	占基金总资产的比例(%)
1	权益投资	883,700,610.94	91.15
	其中: 股票	883,700,610.94	91.15
2	固定收益投资	3,318,281.94	0.34
	其中: 债券	3,318,281.94	0.34
	资产支持证券	-	-
3	贵金属投资	-	-
4	金融衍生品投资	-	-
5	买入返售金融资产	-	-
	其中: 买断式回购的买入返售金融资产	-	-
6	银行存款和结算备付金合计	78,639,763.29	8.11
7	其他各项资产	3,790,336.64	0.39
8	合计	969,448,992.81	100.00

注: 1、截止本报告期末,基金资产通过港股通交易机制投资的港股公允价值为人民币101,375,529.92元,占基金总净值比例10.50%。

2、本基金不参与转融通证券出借业务。

5.2 报告期末按行业分类的股票投资组合

5.2.1 报告期末按行业分类的境内股票投资组合

代码	行业类别	公允价值（元）	占基金资产净值比例（%）
A	农、林、牧、渔业	-	-
B	采矿业	945,964.00	0.10
C	制造业	751,030,242.28	77.77
D	电力、热力、燃气及水生产和供应业	2,605,323.97	0.27
E	建筑业	11,369.83	0.00
F	批发和零售业	92,848.92	0.01
G	交通运输、仓储和邮政业	-	-
H	住宿和餐饮业	-	-
I	信息传输、软件和信息技术服务业	283,361.34	0.03
J	金融业	4,889,610.00	0.51
K	房地产业	-	-
L	租赁和商务服务业	-	-
M	科学研究和技术服务业	998,025.24	0.10
N	水利、环境和公共设施管理业	45,609.98	0.00
O	居民服务、修理和其他服务业	-	-
P	教育	-	-
Q	卫生和社会工作	21,185.46	0.00
R	文化、体育和娱乐业	7,816,391.00	0.81
S	综合	13,585,149.00	1.41
	合计	782,325,081.02	81.01

5.2.2 报告期末按行业分类的港股通投资股票投资组合

行业类别	公允价值（人民币）	占基金资产净值比例（%）
材料	49,696,666.01	5.15
非必需消费品	45,500,661.16	4.71
通讯	6,178,202.75	0.64
金融	-	-
必需消费品	-	-
医疗保健	-	-
房地产	-	-

能源	-	-
工业	-	-
公用事业	-	-
科技	-	-
合计	101,375,529.92	10.50

注：以上行业分类采用彭博行业分类标准。

5.3 报告期末按公允价值占基金资产净值比例大小排序的前十名股票投资明细

序号	股票代码	股票名称	数量(股)	公允价值(元)	占基金资产净值比例(%)
1	300750	宁德时代	445,760.00	90,502,652.80	9.37
2	002466	天齐锂业	804,800.00	44,207,664.00	4.58
2	09696	天齐锂业	908,800.00	36,568,363.01	3.79
3	300014	亿纬锂能	1,262,766.00	56,976,001.92	5.90
4	002709	天赐材料	1,937,844.00	52,379,923.32	5.42
5	002756	永兴材料	1,038,222.00	47,156,043.24	4.88
6	02015	理想汽车 -W	358,532.00	45,500,661.16	4.71
7	603799	华友钴业	1,142,370.00	42,850,298.70	4.44
8	300037	新宙邦	920,400.00	40,331,928.00	4.18
9	603659	璞泰来	1,123,470.00	32,906,436.30	3.41
10	002738	中矿资源	813,030.00	29,602,422.30	3.07

5.4 报告期末按债券品种分类的债券投资组合

序号	债券品种	公允价值(元)	占基金资产净值比例(%)
1	国家债券	-	-
2	央行票据	-	-
3	金融债券	-	-
	其中：政策性金融债	-	-
4	企业债券	-	-
5	企业短期融资券	-	-
6	中期票据	-	-
7	可转债（可交换债）	3,318,281.94	0.34
8	同业存单	-	-

9	其他	-	-
10	合计	3,318,281.94	0.34

5.5 报告期末按公允价值占基金资产净值比例大小排序的前五名债券投资明细

序号	债券代码	债券名称	数量（张）	公允价值(元)	占基金资产净值比例（%）
1	127091	科数转债	20,959	2,571,997.18	0.27
2	113675	新 23 转债	5,590	746,284.76	0.08

5.6 报告期末按公允价值占基金资产净值比例大小排序的前十名资产支持证券投资 明细

无。

5.7 报告期末按公允价值占基金资产净值比例大小排序的前五名贵金属投资明细

无。

5.8 报告期末按公允价值占基金资产净值比例大小排序的前五名权证投资明细

无。

5.9 报告期末本基金投资的股指期货交易情况说明

5.9.1 报告期末本基金投资的股指期货持仓和损益明细

无。

5.9.2 本基金投资股指期货的投资政策

为更好地实现投资目标，本基金在注重风险管理的前提下，以套期保值为目的，适度运用股指期货等金融衍生品。本基金利用股指期货合约流动性好、交易成本低和杠杆操作等特点，提高投资组合的运作效率。

5.10 报告期末本基金投资的国债期货交易情况说明

5.10.1 本期国债期货投资政策

根据本基金基金合同，本基金不参与国债期货。

5.10.2 报告期末本基金投资的国债期货持仓和损益明细

无。

5.10.3 本期国债期货投资评价

无。

5.11 投资组合报告附注

5.11.1 本基金投资的前十名证券的发行主体中，惠州亿纬锂能股份有限公司在报告编制前一年受到中国证券监督管理委员会广东监管局的处罚。本基金对上述证券的投资决策程序符合相关法规及公司制度的要求。基金管理人认为，上述事件有利于上述公司加强内部管理，上述公司当前总体生产经营和财务状况保持稳定，事件对上述公司经营活动未产生实质性影响，不改变上述公司基本面。

除上述主体外，基金管理人未发现本基金投资的前十名证券发行主体存在本期被监管部门立案调查，或在报告编制日前一年受到公开谴责、处罚的情形。

5.11.2 本基金不存在投资的前十名股票超出基金合同规定的备选库的情况。

5.11.3 其他资产构成

序号	名称	金额(元)
1	存出保证金	72,378.56
2	应收证券清算款	3,679,700.27
3	应收股利	-
4	应收利息	-
5	应收申购款	38,257.81
6	其他应收款	-
7	待摊费用	-
8	其他	-
9	合计	3,790,336.64

5.11.4 报告期末持有的处于转股期的可转换债券明细

无。

5.11.5 报告期末前十名股票中存在流通受限情况的说明

无。

5.11.6 投资组合报告附注的其他文字描述部分

由于四舍五入的原因，分项之和与合计项之间可能存在尾差。

§6 开放式基金份额变动

单位：份

项目	国投瑞银产业转型 一年持有期混合A	国投瑞银产业转型 一年持有期混合C
本报告期期初基金份额总额	1,319,444,273.57	244,684,138.79
报告期期间基金总申购份额	2,049,781.85	4,060,910.24
减：报告期期间基金总赎回份额	132,304,450.83	61,918,101.24
报告期期间基金拆分变动份额	-	-
本报告期期末基金份额总额	1,189,189,604.59	186,826,947.79

§7 基金管理人运用固有资金投资本基金情况

7.1 基金管理人持有本基金份额变动情况

无。

7.2 基金管理人运用固有资金投资本基金交易明细

无。

§8 影响投资者决策的其他重要信息

8.1 报告期内单一投资者持有基金份额比例达到或超过20%的情况

产品特有风险
<p>投资者应关注本基金单一投资者持有份额比例过高时，可能出现以下风险：</p> <p>1、赎回申请延期办理的风险 单一投资者大额赎回时易触发本基金巨额赎回的条件，中小投资者可能面临小额赎回申请也需要部分延期办理的风险。</p> <p>2、基金净值大幅波动的风险 单一投资者大额赎回时，基金管理人进行基金财产变现可能会对基金资产净值造成较大波动；单一投资者大额赎回时，相应的赎回费归入基金资产以及赎回时的份额净值的精度问题均可能引起基金份额净值出现较大波动。</p>

3、基金投资策略难以实现的风险

单一投资者大额赎回后，可能使基金资产净值显著降低，从而使基金在拟参与银行间市场交易等投资时受到限制，导致基金投资策略难以实现。

4、基金财产清算（或转型）的风险

根据本基金基金合同的约定，基金合同生效后的存续期内，若连续50个工作日出现基金份额持有人数量不满200人或者基金资产净值低于5000万元情形的，基金合同将终止，并根据基金合同的约定进行基金财产清算。单一投资者大额赎回后，可能造成基金资产净值大幅缩减而直接导致触发本基金合同约定的终止及清算条款，对本基金的继续存续产生较大影响。

5、召开基金份额持有人大会及表决时可能存在的风险

由于单一机构投资者所持有的基金份额占比较高，在召开持有人大会并对重大事项进行投票表决时，单一机构投资者将拥有高的投票权重。

注：本基金本报告期无单一投资者持有基金份额比例达到或超过20%的情况。

8.2 影响投资者决策的其他重要信息

1、报告期内管理人发布了关于国投瑞银基金管理有限公司关于调低旗下部分基金费率并修改基金合同等法律文件的公告，规定媒介公告时间为 2023 年 07 月 15 日。

2、报告期内管理人发布了关于国投瑞银产业转型一年持有期混合型证券投资基金开放日常赎回、转换转出业务公告，规定媒介公告时间为 2023 年 07 月 19 日。

3、报告期内管理人发布了关于国投瑞银基金管理有限公司关于基金行业高级管理人员变更公告，规定媒介公告时间为 2023 年 08 月 19 日。

§9 备查文件目录

9.1 备查文件目录

《关于准予国投瑞银产业转型一年持有期混合型证券投资基金注册的批复》（证监许可[2022]313 号）

《关于国投瑞银产业转型一年持有期混合型证券投资基金备案确认的函》（基金成立备案函[2022]777 号）

《国投瑞银产业转型一年持有期混合型证券投资基金基金合同》

《国投瑞银产业转型一年持有期混合型证券投资基金托管协议》

国投瑞银基金管理有限公司营业执照、公司章程及基金管理人业务资格批件

其他在中国证监会指定媒介上公开披露的基金份额净值、定期报告及临时公告

9.2 存放地点

中国广东省深圳市福田区福华一路 119 号安信金融大厦 18 楼

存放网址：<http://www.ubssdic.com>

9.3 查阅方式

投资者可在营业时间免费查阅。

咨询电话：国投瑞银基金管理有限公司客户服务热线 400-880-6868

国投瑞银基金管理有限公司

二〇二三年十月十八日