

景顺长城研究精选股票型证券投资基金 2024 年年度报告

2024 年 12 月 31 日

基金管理人：景顺长城基金管理有限公司

基金托管人：中国建设银行股份有限公司

送出日期：2025 年 3 月 28 日

§ 1 重要提示及目录

1.1 重要提示

基金管理人的董事会、董事保证本报告所载资料不存在虚假记载、误导性陈述或重大遗漏，并对其内容的真实性、准确性和完整性承担个别及连带的法律责任。本年度报告已经全部独立董事签字同意，并由董事长签发。

基金托管人中国建设银行股份有限公司根据本基金合同规定，于 2025 年 3 月 26 日复核了本报告中的财务指标、净值表现、利润分配情况、财务会计报告、投资组合报告等内容，保证复核内容不存在虚假记载、误导性陈述或者重大遗漏。

基金管理人承诺以诚实信用、勤勉尽责的原则管理和运用基金资产，但不保证基金一定盈利。

基金的过往业绩并不代表其未来表现。投资有风险，投资者在作出投资决策前应仔细阅读本基金的招募说明书及其更新。

安永华明会计师事务所（特殊普通合伙）为本基金出具了无保留意见的审计报告，基金管理人在本报告中对相关事项亦有详细说明，请投资者注意阅读。

本报告期自 2024 年 1 月 1 日起至 2024 年 12 月 31 日止。

1.2 目录

§ 1 重要提示及目录	2
1.1 重要提示	2
1.2 目录	3
§ 2 基金简介	5
2.1 基金基本情况	5
2.2 基金产品说明	5
2.3 基金管理人和基金托管人	6
2.4 信息披露方式	6
2.5 其他相关资料	6
§ 3 主要财务指标、基金净值表现及利润分配情况	6
3.1 主要会计数据和财务指标	6
3.2 基金净值表现	8
3.3 其他指标	10
3.4 过去三年基金的利润分配情况	10
§ 4 管理人报告	11
4.1 基金管理人及基金经理情况	11
4.2 管理人对报告期内本基金运作合规守信情况的说明	12
4.3 管理人对报告期内公平交易情况的专项说明	12
4.4 管理人对报告期内基金的投资策略和业绩表现的说明	14
4.5 管理人对宏观经济、证券市场及行业走势的简要展望	14
4.6 管理人内部有关本基金的监察稽核工作情况	16
4.7 管理人对报告期内基金估值程序等事项的说明	17
4.8 管理人对报告期内基金利润分配情况的说明	18
4.9 报告期内管理人对本基金持有人数或基金资产净值预警情形的说明	18
§ 5 托管人报告	18
5.1 报告期内本基金托管人合规守信情况声明	18
5.2 托管人对报告期内本基金投资运作合规守信、净值计算、利润分配等情况的说明	19
5.3 托管人对本年度报告中财务信息等内容真实、准确和完整发表意见	19
§ 6 审计报告	19
6.1 审计报告基本信息	19
6.2 审计报告的基本内容	19
§ 7 年度财务报表	21
7.1 资产负债表	21
7.2 利润表	22
7.3 净资产变动表	23
7.4 报表附注	25

§ 8 投资组合报告	53
8.1 期末基金资产组合情况	53
8.2 报告期末按行业分类的股票投资组合	53
8.3 期末按公允价值占基金资产净值比例大小排序的所有股票投资明细	54
8.4 报告期内股票投资组合的重大变动	55
8.5 期末按债券品种分类的债券投资组合	64
8.6 期末按公允价值占基金资产净值比例大小排序的前五名债券投资明细	64
8.7 期末按公允价值占基金资产净值比例大小排序的所有资产支持证券投资明细	64
8.8 报告期末按公允价值占基金资产净值比例大小排序的前五名贵金属投资明细	64
8.9 期末按公允价值占基金资产净值比例大小排序的前五名权证投资明细	64
8.10 本基金投资股指期货的投资政策	65
8.11 报告期末本基金投资的国债期货交易情况说明	65
8.12 投资组合报告附注	65
§ 9 基金份额持有人信息	66
9.1 期末基金份额持有人户数及持有人结构	66
9.2 期末基金管理人的从业人员持有本基金的情况	66
9.3 期末基金管理人的从业人员持有本开放式基金份额总量区间情况	67
9.4 期末兼任私募资产管理计划投资经理的基金经理本人及其直系亲属持有本人管理的产品情况	67
§ 10 开放式基金份额变动	67
§ 11 重大事件揭示	67
11.1 基金份额持有人大会决议	67
11.2 基金管理人、基金托管人的专门基金托管部门的重大人事变动	67
11.3 涉及基金管理人、基金财产、基金托管业务的诉讼	68
11.4 基金投资策略的改变	68
11.5 为基金进行审计的会计师事务所情况	68
11.6 管理人、托管人及其高级管理人员受稽查或处罚等情况	68
11.7 基金租用证券公司交易单元的有关情况	68
11.8 其他重大事件	73
§ 12 影响投资者决策的其他重要信息	76
12.1 报告期内单一投资者持有基金份额比例达到或超过 20%的情况	76
12.2 影响投资者决策的其他重要信息	76
§ 13 备查文件目录	76
13.1 备查文件目录	76
13.2 存放地点	77
13.3 查阅方式	77

§ 2 基金简介

2.1 基金基本情况

基金名称	景顺长城研究精选股票型证券投资基金	
基金简称	景顺长城研究精选股票	
场内简称	无	
基金主代码	000688	
基金运作方式	契约型开放式	
基金合同生效日	2014 年 8 月 12 日	
基金管理人	景顺长城基金管理有限公司	
基金托管人	中国建设银行股份有限公司	
报告期末基金份额总额	3,135,090,889.48 份	
基金合同存续期	不定期	
下属分级基金的基金简称	景顺长城研究精选股票 A	景顺长城研究精选股票 C
下属分级基金的交易代码	000688	018998
报告期末下属分级基金的份额总额	1,844,527,540.18 份	1,290,563,349.30 份

2.2 基金产品说明

投资目标	本基金依托基金管理人研究团队的研究成果，持续深度挖掘具有长期发展潜力的行业和上市公司，分享其在中国经济增长的大背景下的可持续性增长，以实现基金资产的长期资本增值。
投资策略	<p>本基金充分发挥基金管理人的研究优势，充分依据公司股票研究部行业研究员模拟组合和公司行业研究成果，采用“自下而上”精选个股策略，同时辅以“自上而下”资产配置和行业配置策略，在有效控制风险的前提下，实现基金资产的长期稳定增值。</p> <p>1、资产配置：本基金依据定期公布的宏观和金融数据以及投资部门对于宏观经济、股市政策、市场趋势的综合分析，运用宏观经济模型（MEM）做出对于宏观经济的评价，结合基金合同、投资制度的要求提出资产配置建议，经投资决策委员会审核后形成资产配置方案。</p> <p>2、股票投资策略：本基金采用“自下而上”精选个股策略，充分发挥基金管理人的研究优势，充分依据公司股票研究部行业研究员模拟组合，利用基金管理人股票研究数据库（SRD）对企业内在价值进行深入细致的分析，并进一步挖掘出具有竞争优势的上市公司股票进行投资。</p> <p>3、债券投资策略：债券投资在保证资产流动性的基础上，采取利率预期策略、信用策略和时机策略相结合的积极性投资方法，力求在控制各类风险的基础上获取稳定的收益。</p> <p>4、中小企业私募债投资策略：对单个券种的分析判断与其它信用类固定收益品种的方法类似。在信用研究方面，本基金加强自下而上的分析，将机构评级与内部评级相结合，着重通过发行方的财务</p>

	状况、信用背景、经营能力、行业前景、个体竞争力等方面判断其在期限内的偿付能力, 尽可能对发行人进行充分详尽地调研和分析。
业绩比较基准	沪深 300 指数×90%+中证全债指数×10%。
风险收益特征	本基金为股票型基金, 属于证券投资基金中风险程度较高的投资品种, 其预期风险和预期收益水平高于货币市场基金、债券型基金和混合型基金。

2.3 基金管理人和基金托管人

项目		基金管理人	基金托管人
名称		景顺长城基金管理有限公司	中国建设银行股份有限公司
信息披露 负责人	姓名	杨皞阳	王小飞
	联系电话	0755-82370388	021-60637103
	电子邮箱	investor@igwfm.com	wangxiaofei.zh@ccb.com
客户服务电话		4008888606	021-60637228
传真		0755-22381339	021-60635778
注册地址		深圳市福田区中心四路 1 号嘉里建设广场第一座 21 层	北京市西城区金融大街 25 号
办公地址		深圳市福田区中心四路 1 号嘉里建设广场第一座 21 层	北京市西城区闹市口大街 1 号院 1 号楼
邮政编码		518048	100033
法定代表人		李进	张金良

2.4 信息披露方式

本基金选定的信息披露报纸名称	中国证券报
登载基金年度报告正文的管理人互联网网址	www.igwfm.com
基金年度报告备置地点	基金管理人的办公场所

2.5 其他相关资料

项目	名称	办公地址
会计师事务所	安永华明会计师事务所(特殊普通合伙)	北京市东城区东长安街 1 号东方广场安永大楼 17 层 01-12 室
注册登记机构	景顺长城基金管理有限公司	深圳市福田区中心四路 1 号嘉里建设广场第一座 21 层

§ 3 主要财务指标、基金净值表现及利润分配情况

3.1 主要会计数据和财务指标

金额单位: 人民币元

3.1.1 期间数据和指标	2024 年		2023 年	2023 年 8 月 4 日 (C 类份额首个估值日)-2023 年 12 月 31 日	2022 年	
		景顺长城研究精选股票 A	景顺长城研究精选股票 C	景顺长城研究精选股票 A	景顺长城研究精选股票 C	景顺长城研究精选股票 A

						研究 精选 股票 C
本期已实现收益	276,810,772.81	227,495,300.59	-566,641.37	4,977,876.04	-3,618,472.51	-
本期利润	285,004,314.08	340,779,596.06	-10,049,765.29	7,099,602.60	-7,246,393.53	-
加权平均 基金份额 本期利润	0.3090	0.3857	-0.0467	0.0721	-0.5868	-
本期加权 平均净值 利润率	22.72%	29.19%	-3.78%	6.00%	-37.87%	-
本期基金 份额净值 增长率	26.36%	25.59%	1.39%	1.07%	-29.13%	-
3.1.2 期 末数据和 指标	2024 年末		2023 年末		2022 年末	
期末可供 分配利润	1,020,388,534.43	697,890,363.25	107,808,923.34	50,901,056.19	6,286,921.25	-
期末可供 分配基金 份额利润	0.5532	0.5408	0.2292	0.2266	0.4277	-
期末基金 资产净值	2,864,916,074.61	1,988,453,712.55	578,105,101.55	275,503,423.40	20,985,115.84	-
期末基金 份额净值	1.553	1.541	1.229	1.227	1.428	-
3.1.3 累 计期末指 标	2024 年末		2023 年末		2022 年末	
基金份额 累计净值 增长率	86.51%	26.94%	47.60%	1.07%	45.58%	-

注：1、本期已实现收益指基金本期利息收入、投资收益、其他收入（不含公允价值变动收益）扣除相关费用和信用减值损失后的余额，本期利润为本期已实现收益加上本期公允价值变动收益。

2、期末可供分配利润采用期末资产负债表中未分配利润与未分配利润中已实现部分的孰低数。

3、基金份额净值的计算精确到小数点后三位，小数点后第四位四舍五入，由此产生的误差计

入基金资产。

4、上述基金业绩指标不包括持有人认购或交易基金的各项费用，计入费用后实际收益水平要低于所列数字。

3.2 基金净值表现

3.2.1 基金份额净值增长率及其与同期业绩比较基准收益率的比较

景顺长城研究精选股票 A

阶段	份额净值增长率①	份额净值增长率标准差②	业绩比较基准收益率③	业绩比较基准收益率标准差④	①-③	②-④
过去三个月	8.75%	2.49%	-1.48%	1.56%	10.23%	0.93%
过去六个月	21.71%	2.34%	12.88%	1.49%	8.83%	0.85%
过去一年	26.36%	2.14%	14.32%	1.20%	12.04%	0.94%
过去三年	-9.21%	1.68%	-16.73%	1.06%	7.52%	0.62%
过去五年	17.50%	1.54%	-0.22%	1.11%	17.72%	0.43%
自基金合同生效起至今	86.51%	1.67%	70.66%	1.26%	15.85%	0.41%

景顺长城研究精选股票 C

阶段	份额净值增长率①	份额净值增长率标准差②	业绩比较基准收益率③	业绩比较基准收益率标准差④	①-③	②-④
过去三个月	8.67%	2.49%	-1.48%	1.56%	10.15%	0.93%
过去六个月	21.43%	2.34%	12.88%	1.49%	8.55%	0.85%
过去一年	25.59%	2.14%	14.32%	1.20%	11.27%	0.94%
自基金合同生效起至今	26.94%	1.99%	-0.34%	1.09%	27.28%	0.90%

注：本基金于 2023 年 08 月 03 日增设 C 类基金份额，并于 2023 年 08 月 04 日开始对 C 类份额进行估值。

3.2.2 自基金合同生效以来基金份额累计净值增长率变动及其与同期业绩比较基准收益率变动的比较

景顺长城研究精选股票A累计净值增长率与同期业绩比较基准收益率的历史走势对比图

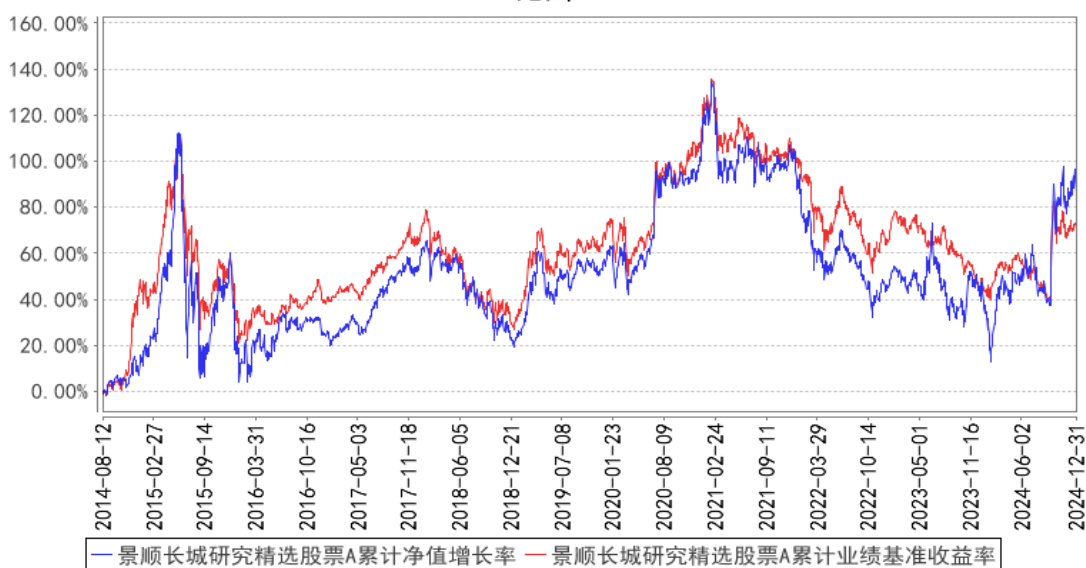

景顺长城研究精选股票C累计净值增长率与同期业绩比较基准收益率的历史走势对比图

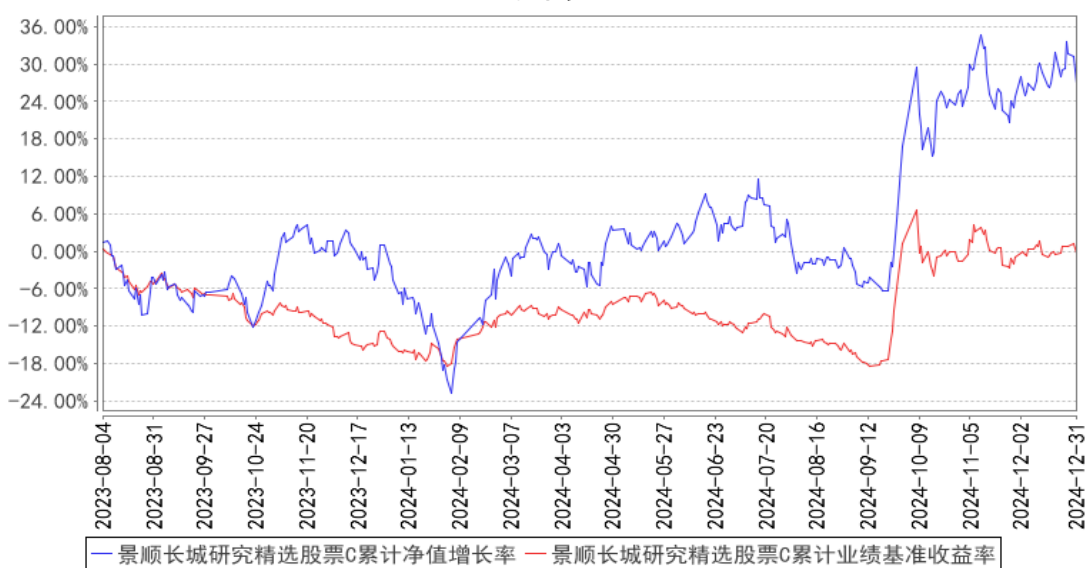

注：本基金的投资组合比例为：本基金将基金资产的 80%-95% 投资于股票资产，权证投资比例不超过基金资产净值的 3%，将基金资产的 5%-20% 投资于现金和债券等固定收益类品种，每个交易日日终在扣除股指期货合约需缴纳的交易保证金后，现金或到期日在一年以内的政府债券不低于基金资产净值的 5%。本基金的建仓期为自 2014 年 8 月 12 日基金合同生效日起 6 个月。建仓期结束时，本基金投资组合达到上述投资组合比例的要求。本基金自 2023 年 8 月 3 日起增设 C 类基金份额。

3.2.3 过去五年基金每年净值增长率及其与同期业绩比较基准收益率的比较

景顺长城研究精选股票A基金每年净值增长率与同期业绩比较基准收益率的对比图

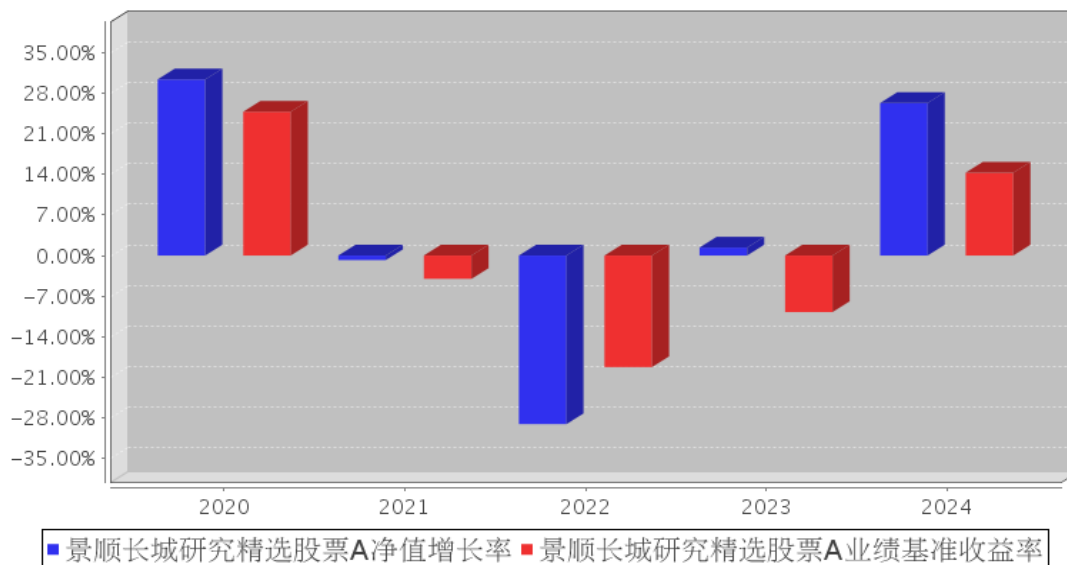

景顺长城研究精选股票C基金每年净值增长率与同期业绩比较基准收益率的对比图

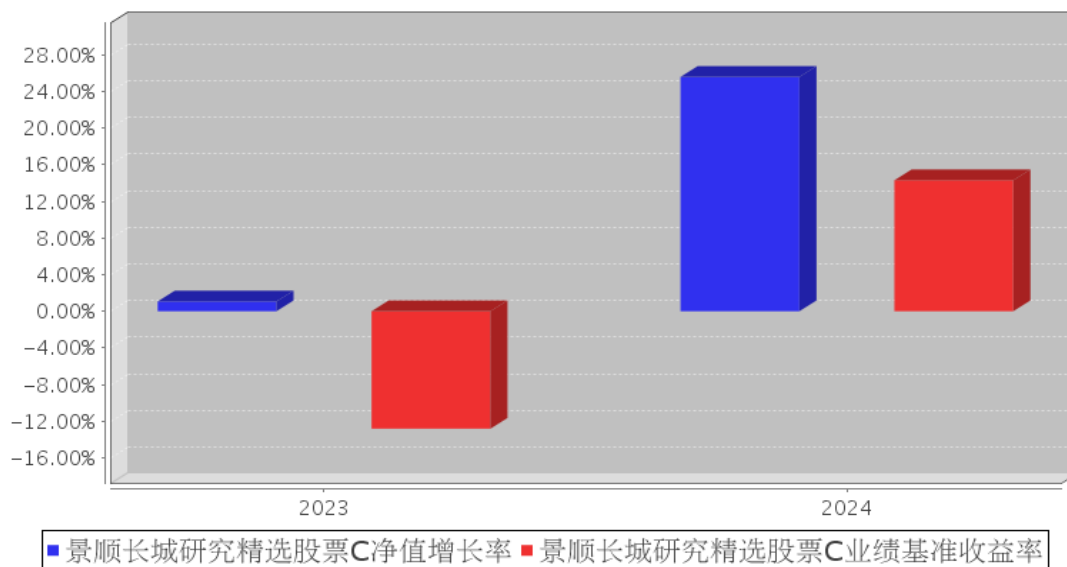

注：2023 年景顺长城研究精选股票 C 净值增长率与业绩比较基准收益率的实际计算期间是 2023 年 08 月 04 日（C 类份额首个估值日）至 2023 年 12 月 31 日。

3.3 其他指标

无。

3.4 过去三年基金的利润分配情况

单位：人民币元

景顺长城研究精选股票 A

年度	每 10 份基金份额分红	现金形式发放总额	再投资形式发放总额	年度利润分配合计	备注

	数				
2024 年	-	-	-	-	-
2023 年	2.3000	61,680,962.41	695,196.33	62,376,158.74	-
2022 年	-	-	-	-	-
合计	2.3000	61,680,962.41	695,196.33	62,376,158.74	-

§ 4 管理人报告

4.1 基金管理人及基金经理情况

4.1.1 基金管理人及其管理基金的经验

本基金管理人景顺长城基金管理有限公司（以下简称“本公司”）是经中国证监会证监基金字[2003]76号文批准设立的证券投资基金管理公司，由长城证券股份有限公司、景顺资产管理有限公司、开滦（集团）有限责任公司、大连实德集团有限公司共同发起设立，并于2003年6月9日获得开业批文，注册资本1.3亿元人民币，目前，各家出资比例分别为49%、49%、1%、1%。总部设在深圳，在北京、上海、广州设有分公司，并设立全资子公司——景顺长城资产管理（深圳）有限公司。

本公司拥有公募、特定客户资产管理、QDII等业务资格，截至2024年12月31日，本公司旗下共管理191只开放式基金，在主动权益、固定收益、指数投资、量化投资、海外投资、资产配置等多个领域布局。

本公司采用团队投资方式，即通过整个投资部门全体人员的共同努力，争取良好投资业绩。

4.1.2 基金经理（或基金经理小组）及基金经理助理简介

姓名	职务	任本基金的基金经理（助理）期限		证券从业年限	说明
		任职日期	离任日期		
张雪薇	本基金的基金经理	2023年5月13日	-	9年	金融硕士。曾任中国国际金融股份有限公司研究部研究助理。2017年8月加入本公司，担任研究部研究员，自2022年5月起担任股票投资部基金经理，现任研究部基金经理。具有9年证券、基金行业从业经验。
郑天行	本基金的基金经理	2022年8月13日	2024年5月16日	10年	理学硕士，CFA。曾任美国摩根斯坦利（纽约）对冲基金投资组合分析员，美国Aristeia基金（纽约）数据分析员，美国城堡基金（纽约）大数据研究员。2019年5月加入本公司，历任养老及资产配置部研究员、ETF投资部研究员、专户投资部投资经理，自2022年8月起担任ETF与创新投资部基金经理。具有10年证券、基金行业从业经验。

注：1、对基金的首任基金经理，其“任职日期”按基金合同生效日填写，“离任日期”为根据公司决定的解聘日期（公告前一日）；对此后的非首任基金经理，“任职日期”指根据公司决定聘任后的公告日期，“离任日期”指根据公司决定的解聘日期（公告前一日）；

2、证券从业的含义遵从行业协会《证券业从业人员资格管理办法》的相关规定。

4.1.3 期末兼任私募资产管理计划投资经理的基金经理同时管理的产品情况

无。

4.1.4 基金经理薪酬机制

本报告期内，本基金的基金经理无兼任私募资产管理计划投资经理的情况。

4.2 管理人对报告期内本基金运作遵规守信情况的说明

本报告期内，本基金管理人严格遵守《中华人民共和国证券投资基金法》、《公开募集证券投资基金运作管理办法》、《公开募集证券投资基金销售机构监督管理办法》和《公开募集证券投资基金信息披露管理办法》等有关法律法规及各项实施准则、《景顺长城研究精选股票型证券投资基金基金合同》和其他有关法律法规的规定，本着诚实信用、勤勉尽责的原则管理和运用基金资产，在严格控制风险的基础上，为基金持有人谋求最大利益。本报告期内，基金运作整体合法合规，未发现损害基金持有人利益的行为。基金的投资范围、投资比例及投资组合符合有关法律法规及基金合同的规定。

4.3 管理人对报告期内公平交易情况的专项说明

4.3.1 公平交易制度和控制方法

为了进一步规范和完善本基金管理人（以下简称“本公司”）投资和交易管理，严格遵守法律法规关于公平交易的相关规定，根据《中华人民共和国证券投资基金法》、《证券投资基金管理公司管理办法》、《证券投资基金管理公司公平交易制度指导意见（2011年修订）》、《基金经理兼任私募资产管理计划投资经理工作指引（试行）》等法律法规，本公司制定了《景顺长城基金管理有限公司公平交易指引》，该《指引》涵盖了境内上市股票、债券的一级市场申购、二级市场交易等投资管理活动，同时对授权、研究分析与投资决策、交易执行的内部控制、交易指令的分配执行、公平交易监控、报告措施及信息披露、利益冲突的防范和异常交易的监控等方面进行了全面规范。具体控制措施如下：

1、授权、研究分析与投资决策的内部控制

建立投资授权制度，明确各投资决策主体的职责和权限划分；建立客观的研究方法，任何投资分析和建议均应有充分的事实和数据支持，避免主观臆断，严禁利用内幕信息作为投资依据；确保所有投资组合平等地享有研究成果；根据不同投资组合的投资目标、投资风格、投资范围和

投资限制等，建立不同投资组合的投资主题库和交易对手备选库，投资组合经理在此基础上根据投资授权构建具体的投资组合并独立进行投资决策。

2、交易执行的内部控制

本公司实行集中交易制度，将投资管理职能和交易执行职能相隔离；建立公平的交易分配机制，确保各投资组合享有公平的交易执行机会。同时严格控制不同投资组合之间的同日反向交易，严格禁止可能导致不公平交易和利益输送的同日反向交易。

3、交易指令分配的控制

所有投资对象的投资指令必须经由交易管理部总监或其授权人审核后分配至交易员执行。

交易员对于接收到的交易指令依照时间优先、价格优先的顺序执行。在执行多个投资组合在同一时点就同一证券下达的相同方向的投资指令时，需根据价格优先、比例分配的原则，经过公平性审核，公平对待多个不同投资组合的投资指令。

4、公平交易监控

本公司建立异常交易行为日常监控和分析评估制度。交易管理部负责异常交易的日常实时监控，风险管理部于每季度和每年度对公司管理的不同投资组合的整体收益率差异、分投资类别（股票、债券）的收益率差异进行分析，对连续四个季度期间内、不同时间窗内（如 1 日内、3 日内、5 日内）公司管理的不同投资组合的同向交易的交易价差进行分析，对不同投资组合临近交易日的反向交易的交易价差进行分析。相关投资组合经理应对异常交易情况进行合理性解释，由投资组合经理、督察长、总经理签署后，妥善保存分析报告备查。如果在上述分析期间内，公司管理的所有投资组合同向交易价差出现异常情况，应重新核查公司投资决策和交易执行环节的内部控制，针对潜在问题完善公平交易制度，并在监察稽核季度报告和年度报告中对此做专项说明。

4.3.2 公平交易制度的执行情况

本报告期内，本基金管理人严格执行《证券投资基金管理公司公平交易制度指导意见（2011 年修订）》，完善相应制度及流程，通过系统和人工等各种方式在各业务环节严格控制交易公平执行，公平对待旗下管理的所有投资组合。本报告期内本基金管理人根据《证券投资基金管理公司公平交易制度指导意见（2011 年修订）》及《景顺长城基金管理有限公司公平交易指引》对本年度同向交易价差进行了专项分析，未发现不公平交易的情况。

4.3.2.1 增加执行的基金经理公平交易制度执行情况及公平交易管理情况

本报告期内，本基金的基金经理无兼任私募资产管理计划投资经理的情况。

4.3.3 异常交易行为的专项说明

本报告期内，本管理人管理的所有投资组合参与的交易所公开竞价，同日反向交易成交较少

的单边交易量超过该证券当日成交量的 5%的交易共有 26 次，均为指数量化投资组合因投资策略需要而发生的同日反向交易。

本报告期内，未发现有可能导致不公平交易和利益输送的异常交易。

4.4 管理人对报告期内基金的投资策略和业绩表现的说明

4.4.1 报告期内基金投资策略和运作分析

2024 年市场先抑后扬，上半年红利资产表现靓丽，而下半年科创成长发力明显，全年上证指数上涨 12.7%，而科创 50 上涨了 16%。

本基金依旧坚持投资未来科技主线——AI 为主题，除了坚守估值合理的 AI 算力产业链之外，也率先在 AI 端侧进行了挖掘，利用市场的下跌增加了一些成长性和赔率极为合适的消费电子和自动驾驶方向的公司。全年跑赢主要成长和科创指数。

4.4.2 报告期内基金的业绩表现

本报告期内，景顺长城研究精选股票 A 份额净值增长率为 26.36%，业绩比较基准收益率为 14.32%。

本报告期内，景顺长城研究精选股票 C 份额净值增长率为 25.59%，业绩比较基准收益率为 14.32%。

4.5 管理人对宏观经济、证券市场及行业走势的简要展望

在前三季度低迷情绪充分释放后，四季度市场波动向上，科技成长领先修复了估值，这背后是国内外 AI 产业坚定不移的发展。在海外，我们看到了降息伊始，以 SaaS 为代表的 AI 应用公司率先走出了裁员的阴影，基本面开始进入修复和上升，企业客户投资愿意上升，更多开始采纳和使用 AI，以在企业知识搜索、智能问答、智能文案、智能数据分析等方面提升工作效率，在广告、教育和国防军工等领域创造新的产值，这样的边际变化使得投资者将目光从算力转向了 AI 应用。但应用发展的背后，依旧是庞大的算力基础设施进行着支撑，我们看到海外的算力网络继续铺开，缺电的问题陆续得到解决，英伟达的新产品 GB200 系列也克服了重重量产困难，开始出货。此外，应用的兴起意味着推理的启航，推理网络用 ASIC 芯片比通用 GPU 会更加具备性价比，且在散热、漏液、互联等方面的问题更少，因此，我们认为一个季度以后，以 Google TPU 为代表的 ASIC 芯片也即将开始大批量出货，带来算力市场的新格局、新机遇。

在国内，我们对 AI 产业的发展一直保持乐观。国内的 AI 应用此前不受市场认可，多以炒作映射为主，我们也看到了变化，字节的豆包短短数月活接近 6000 万，明年将突破 1.2 亿，而全球第一大应用 GPT 也才 2 亿用户；而 DeepSeek 更是用强大的工程和算法让全球看到了中国工程师的实力，以 1/4 甚至更低的成本就可以复现 GPT-o1 同样的模型能力，使得 AI 模型正式实现全球

平权。这让市场看到了中国的 AI 应用有望追赶全球，成为新能源汽车、互联网那样的地位存在。而 DeepSeek 并没有采用 CUDA 生态进行训练，而是用了更基础的 PTX 语言，这使得英伟达的独特性大大削弱，对国内的算力产业链存在天然的利好。市场之前一直抱有较为悲观的声音，认为我们的算力芯片和海外的代际差距过大，只推崇英伟达。对此，我们在年初就提出国内算力芯片并不会毫无用武之地，除了美国的算力制裁将逼迫我们不得不发展出自己的算力算法生态系统外，整个 AI 产业将会从训练切换至推理，而国内的算力芯片在推理层具备性价比优势，因为推理本身不要求英伟达的 CUDA 的生态去支撑，天然具有可替代性。而国产芯片在蛰伏了整整两年后，迎来了国内以字节为代表的互联网厂商的大投资浪潮，这背后是流量争夺、应用大铺设带来的推理爆发，于是市场开始重新认知这条产业链，估值拔升到了一个新高度。未来我们认为除了国产芯片、配套 IDC、测试、电源、散热、PCB、交换机等都会迎来基本面的拐点。

同时，每一代的应用创新都会催生硬件的变革，通用模型从风靡全球到今天已经三年，2024 年可能会诞生真正的 AI 端侧硬件。因为 AI 需要终端的硬件作为载体，才能实现边际的推理成本降到近乎为零。这样用户只需要支付一次性的硬件购买成本，在自己的终端设备上加载一个小模型，就可以永久免费使用一些日常的推理功能；就和我们使用互联网的边际成本只有电费和流量费一样，基本可以免费便捷的获取各种信息，这样应用和生态才能普及和爆发。回忆上一轮移动互联网革命，虽然 2003 年美国就商用化了 3G 网络，但是 2007 年移动互联网的端侧设备 iPhone 出现后，才有了爆款的手游，随后是微博、微信和今天的抖音快手……而在 AI 时代，手机大概率是短期最适合的 AI 设备，它比 PC、MR 更便捷、容易加算力，且应用的场景基本覆盖了人类生产生活的方方面面。在 2025 年 9 月，我们将看到苹果推出全系列超过 16GB 的 AI 手机，可以活跃调用各类第三方 App，人们再也不需要一条条下指令和操作各种 App，便可以自动完成筛选信息、回复邮件、订机票酒店、规划路径、情感陪伴等诸多任务。在远期，AI 手机可能成为每个人贴身、定制化的助理与知己；这背后，离不开麦克风、近存计算、光学等硬件的进一步升级。

除此之外，另外一大 AI 终端硬件——自动驾驶的汽车，在 2025 年预计也将迎来扬帆起航。2024 年受制于法律法规的限制，我们认为自动驾驶很难突破天花板，如果不能让司机解放双手到达一段时间，那么车再只能驾驶体验也不会有飞跃式的升级。以美国为例，当前自动驾驶汽车需要在各州分别进行长达 10 年的行驶路测，才能慢慢拓宽能力圈，进行接驳等小范围内的任务。2025 年随着美国新总统的上任，智能驾驶法规可能迎来松绑，路测时间有望大大缩短。未来，更多的汽车将标配 L3 级别+的辅助驾驶，而 Robotaxi 可能会成为人类新的出行工具，进一步释放我们的生产力和创造力，头部汽车租赁平台和自驾车厂的价值将会凸显。

本基金将从偏重算力到更平均的布局在算力、硬件应用等代表未来方向的各类创新上，我们

坚持自下而上进行选股：

1. 算力的国产化是最大趋势：随着包括自动驾驶的 AI 应用的逐步启航，国内各大科技企业正在构建超大规模的 AI 算力集群，让“智力”资源像水电一样流向千行百业，争夺对未来 AI 时代的流量入口。国内的算力基建将带动从 IDC、散热、服务器到算力芯片，整条产业链的业绩拐点。与此同时，有远见的科技公司都不会放任自己陷入长期被卡脖子的窘境，算力产业的全面国产替代必然是大势所趋。之前制约国产算力的产能瓶颈问题在逐步突破，且各家互联网厂商也纷纷开始定制自身的 ASIC 芯片，带来更多先进封装和测试的新需求。此外，AIDC 和传统 IDC 相比，是耗电大户，同样一次处理请求，耗电量是传统数据中心的 5~10x，我们认为配电、液冷、数据中心间互联和备电网络也将迎来投资热潮。

2. 海外算力选择 alpha 方向：我们认为进入 2025 年，算力从训练结构性转向推理的趋势会愈发明显，推动相关 ASIC、PCB、AEC 和以太网交换机的繁荣。此外，硅光网络在长达 10 年的探索后，也将迈入商用化的第一年，这会将光以更加集成化的方式固定在芯片内部，减少 3/4 的耗电量，提升传输带宽。我们认为产业的瓶颈环节在于光电共封装带来的良率问题，台积电的入局让我们看到全球最优秀的供应链在一起，通过材料、制程等多种方向，全面突破商用瓶颈。

3. 2C 端硬件与智能汽车初露端倪：长期看，应用的空间远大于算力，海外的 AI 应用发展以软件搭载大模型为主，而国内，消费者喜欢看得到摸得着的实物，这决定了 AI 大模型需要硬件做载体。用户只需要支付一次性认为 AI 的硬件购买成本，就可以永久免费使用一些日常的推理功能，我们认为手机依旧是当下最适合搭载算力的、可移动的 AI 运算中心，未来将搭配眼镜、TWS 等可穿戴，一起让机器听到、看到世界，更加便捷地成为我们的贴身助理。2025 年全年将会有诸多大厂推出相应产品，消费电子有望迎来新一轮换机潮，相关主处理器、散热、结构件、电池、外观、工艺制程等等都会迎来新的变化。此外，最大的单一 AI 硬件应用是智能汽车，海外自动驾驶公司 Waymo 的付费订单数量从 5 月的每周 5 万单暴涨到了 8 月的每周 10 万单，未来可能会与共享汽车一样具备经济性；国内辅助驾驶功能 2025 年将下探至 15 万元的汽车价格带，我们期待相关法律的松绑，并保持布局。

（文章所提品牌仅作举例使用，不代表对具体公司及个股推荐）

4.6 管理人内部有关本基金的监察稽核工作情况

本报告期内，本基金管理人继续完善内部控制体系和内部控制制度，健全管理制度和业务规章，依据国家相关法律法规、内部控制制度、内部管理制度和业务规章、基金合同以及基金招募说明书对本基金的投资、销售、运营等业务中的内部控制完善程度和执行情况进行持续的监察稽核，对监察稽核中发现的问题及时提示，督促改进并跟踪改进效果。定期编制监察稽核报告，及

时报送上级监管部门（如需）。

为提高防范和化解经营风险的能力，确保经营业务稳健运行和受托资产安全完整，保障基金份额持有人利益，本基金管理人采取的主要措施包括：

1、进一步完善内部控制体系和内部控制制度。本公司已经建立了科学合理的层次分明的包括内控组织架构、控制程序和控制措施以及控制职责在内的运行高效、严密的内部控制体系。

2、进一步健全管理制度和业务规章。在已建立的基本管理制度、业务流程、规章等基础上，根据公司的业务发展和法律法规的颁布情况，对相关管理制度和业务流程规章进行全面修订及更新，从管理制度和业务流程上进行风险控制，进一步强化内部制度的执行力度。

3、坚持岗位分离、相互制衡的内控机制。在岗位设置上继续采取严格的分离制度，形成不同岗位之间的相互制衡机制，从岗位设置上减少和防范操作及操守风险。

4、持续地对基金经营业务的合法合规性进行监控。采取了实时监控、常规稽核、专项稽核和临时稽核等方式，对发现的问题及时提示并督促改进，防范各种违法违规行为的发生，切实保护基金份额持有人的合法权益。

5、执行以 KPI (Key Performance Indicator 主要绩效指标) 为风险控制主要手段和评估标准的风险评估、预警、报告、控制以及监督程序。并通过适当的控制流程，定期或实时对风险进行评估、预警和监督，从而确认、评估和预警与公司管理及基金运作有关的风险。通过顺畅的报告渠道，对风险问题进行层层监督、管理和控制，使部门和管理层及时把握风险状况并快速做出风险控制决策。

6、采用自动化监督控制系统。采用电子化投资交易系统，对投资比例进行限制，有效地防止合规性运作风险和操作风险。

7、按照法律法规的要求，认真做好旗下各只基金的信息披露工作，确保有关信息披露的真实、完整、准确、及时。

8、定期不定期地组织合规培训。通过结合外部律师培训、内部合规培训以及证券业协会的后续教育课程，进一步加强对员工的合规教育，健全公司合规文化。

本基金管理人承诺将一如既往地本着诚实信用、勤勉尽责的原则管理和运用基金资产，不断提高内部监察稽核工作的科学性和有效性，努力防范和控制各种风险，充分保障基金份额持有人的合法权益。

4.7 管理人对报告期内基金估值程序等事项的说明

本基金管理人成立基金估值委员会对基金财产的估值方法及程序作决策，基金估值委员会在遵守法律法规的前提下，通过参考行业协会的估值指引及独立第三方估值服务机构的估值数据等

方式，谨慎合理地制定高效可行的估值方法，及时准确地进行份额净值的计量，保护基金份额持有人的合法权益。

基金日常估值由基金管理人同基金托管人一同进行。基金份额净值由基金管理人完成估值后，将估值结果以双方认可的方式报送给基金托管人，基金托管人按基金合同规定的估值方法、时间、程序进行复核，无误后返回给基金管理人，由基金管理人对外公布。月末、年中和年末估值复核与基金会计账目的核对同时进行。

当发生了影响估值方法和程序的有效性、适用性的情况时，通过会议方式启动估值委员会的运作。研究人员凭借其丰富的专业技能和对市场产品的长期深入的跟踪研究，综合宏观经济、行业发展及个券状况等各方面因素，从价值投资的角度进行理论分析，并根据分析的结果向基金估值委员会提出有关估值方法或估值模型的建议。风险管理人员根据研究人员提出的估值方法或估值模型进行计算及验证，并根据计算和验证的结果与投资人员共同确定估值方法并提交估值委员会。基金事务部基金会计负责与基金托管人沟通，必要时应就所采用的估值技术、假设及输入值得适当性等咨询会计师事务所的专业意见。法律、监察稽核部相关人员负责监察执行估值政策及程序的合规性，控制执行中可能发生的风险。估值委员会共同讨论通过后，基金事务部基金会计根据估值委员会确认的估值方法对各基金进行估值核算并与基金托管行核对，法律、监察稽核部负责对外进行信息披露。

截止本报告期末，本基金管理人已与中债金融估值中心有限公司、中证指数有限公司合作，由其提供相关债券品种、流通受限股票的估值参考数据。

4.8 管理人对报告期内基金利润分配情况的说明

本基金本报告期内未实施利润分配。

截至本报告期末，根据相关法律法规和基金合同的要求以及本基金的实际运作情况，经本基金管理人研究决定暂不实施利润分配。

4.9 报告期内管理人对本基金持有人数或基金资产净值预警情形的说明

无。

§ 5 托管人报告

5.1 报告期内本基金托管人遵规守信情况声明

本报告期，中国建设银行股份有限公司在本基金的托管过程中，严格遵守了《证券投资基金法》、基金合同、托管协议和其他有关规定，不存在损害基金份额持有人利益的行为，完全尽职尽责地履行了基金托管人应尽的义务。

5.2 托管人对报告期内本基金投资运作合规守信、净值计算、利润分配等情况的说明

本报告期，本基金托管人按照国家有关规定、基金合同、托管协议和其他有关规定，对本基金的基金资产净值计算、基金费用开支等方面进行了认真的复核，对本基金的投资运作方面进行了监督，未发现基金管理人有关损害基金份额持有人利益的行为。

报告期内，本基金利润分配情况符合法律法规和基金合同的相关约定。

5.3 托管人对本年度报告中财务信息等内容的真实、准确和完整发表意见

本托管人复核审查了本报告中的财务指标、净值表现、利润分配情况、财务会计报告、投资组合报告等内容，保证复核内容不存在虚假记载、误导性陈述或者重大遗漏。

§ 6 审计报告

6.1 审计报告基本信息

财务报表是否经过审计	是
审计意见类型	标准无保留意见
审计报告编号	安永华明（2025）审字第 70015711_H14 号

6.2 审计报告的基本内容

审计报告标题	审计报告
审计报告收件人	景顺长城研究精选股票型证券投资基金全体基金份额持有人
审计意见	我们审计了景顺长城研究精选股票型证券投资基金的财务报表，包括 2024 年 12 月 31 日的资产负债表，2024 年度的利润表、净资产变动表以及相关财务报表附注。 我们认为，后附的景顺长城研究精选股票型证券投资基金的财务报表在所有重大方面按照企业会计准则的规定编制，公允反映了景顺长城研究精选股票型证券投资基金 2024 年 12 月 31 日的财务状况以及 2024 年度的经营成果和净资产变动情况。
形成审计意见的基础	我们按照中国注册会计师审计准则的规定执行了审计工作。 审计报告的“注册会计师对财务报表审计的责任”部分进一步阐述了我们在这些准则下的责任。按照中国注册会计师职业道德守则，我们独立于景顺长城研究精选股票型证券投资基金，并履行了职业道德方面的其他责任。我们相信，我们获取的审计证据是充分、适当的，为发表审计意见提供了基础。
其他信息	景顺长城研究精选股票型证券投资基金管理层对其他信息负责。其他信息包括年度报告中涵盖的信息，但不包括财务报表和我们的审计报告。 我们对财务报表发表的审计意见不涵盖其他信息，我们也不对其他信息发表任何形式的鉴证结论。 结合我们对财务报表的审计，我们的责任是阅读其他信息，在此过程中，考虑其他信息是否与财务报表或我们在审计过程中了解到的情况存在重大不一致或者似乎存在重大错报。

	<p>基于我们已执行的工作，如果我们确定其他信息存在重大错报，我们应当报告该事实。在这方面，我们无任何事项需要报告。</p>
<p>管理层和治理层对财务报表的责任</p>	<p>管理层负责按照企业会计准则的规定编制财务报表，使其实现公允反映，并设计、执行和维护必要的内部控制，以使财务报表不存在由于舞弊或错误导致的重大错报。</p> <p>在编制财务报表时，管理层负责评估景顺长城研究精选股票型证券投资基金的持续经营能力，披露与持续经营相关的事项（如适用），并运用持续经营假设，除非计划进行清算、终止运营或别无其他现实的选择。</p> <p>治理层负责监督景顺长城研究精选股票型证券投资基金的财务报告过程。</p>
<p>注册会计师对财务报表审计的责任</p>	<p>我们的目标是对财务报表整体是否不存在由于舞弊或错误导致的重大错报获取合理保证，并出具包含审计意见的审计报告。合理保证是高水平的保证，但并不能保证按照审计准则执行的审计在某一重大错报存在时总能发现。错报可能由于舞弊或错误导致，如果合理预期错报单独或汇总起来可能影响财务报表使用者依据财务报表作出的经济决策，则通常认为错报是重大的。</p> <p>在按照审计准则执行审计工作的过程中，我们运用职业判断，并保持职业怀疑。同时，我们也执行以下工作：</p> <p>（1）识别和评估由于舞弊或错误导致的财务报表重大错报风险，设计和实施审计程序以应对这些风险，并获取充分、适当的审计证据，作为发表审计意见的基础。由于舞弊可能涉及串通、伪造、故意遗漏、虚假陈述或凌驾于内部控制之上，未能发现由于舞弊导致的重大错报的风险高于未能发现由于错误导致的重大错报的风险。</p> <p>（2）了解与审计相关的内部控制，以设计恰当的审计程序，但目的并非对内部控制的有效性发表意见。</p> <p>（3）评价管理层选用会计政策的恰当性和作出会计估计及相关披露的合理性。</p> <p>（4）对管理层使用持续经营假设的恰当性得出结论。同时，根据获取的审计证据，就可能导致对景顺长城研究精选股票型证券投资基金持续经营能力产生重大疑虑的事项或情况是否存在重大不确定性得出结论。如果我们得出结论认为存在重大不确定性，审计准则要求我们在审计报告中提请报表使用者注意财务报表中的相关披露；如果披露不充分，我们应当发表非无保留意见。我们的结论基于截至审计报告日可获得的信息。然而，未来的事项或情况可能导致景顺长城研究精选股票型证券投资基金不能持续经营。</p> <p>（5）评价财务报表的总体列报（包括披露）、结构和内容，并评价财务报表是否公允反映相关交易和事项。</p> <p>我们与治理层就计划的审计范围、时间安排和重大审计发现等事项进行沟通，包括沟通我们在审计中识别出的值得关注的内部控制缺陷。</p>

会计师事务所的名称	安永华明会计师事务所（特殊普通合伙）	
注册会计师的姓名	吴翠蓉	黄拥璇
会计师事务所的地址	中国 北京	
审计报告日期	2025 年 3 月 26 日	

§ 7 年度财务报表

7.1 资产负债表

会计主体：景顺长城研究精选股票型证券投资基金

报告截止日：2024 年 12 月 31 日

单位：人民币元

资产	附注号	本期末 2024 年 12 月 31 日	上年度末 2023 年 12 月 31 日
资产：			
货币资金	7.4.7.1	579,831,713.14	104,493,692.99
结算备付金		19,828,008.81	5,428,014.97
存出保证金		2,054,478.13	352,131.18
交易性金融资产	7.4.7.2	4,226,688,200.64	757,715,194.82
其中：股票投资		4,226,688,200.64	756,480,805.54
基金投资		-	-
债券投资		-	1,234,389.28
资产支持证券投资		-	-
贵金属投资		-	-
其他投资		-	-
衍生金融资产	7.4.7.3	-	-
买入返售金融资产	7.4.7.4	-	-
债权投资	7.4.7.5	-	-
其中：债券投资		-	-
资产支持证券投资		-	-
其他投资		-	-
其他债权投资	7.4.7.6	-	-
其他权益工具投资	7.4.7.7	-	-
应收清算款		106,010,391.05	-
应收股利		-	-
应收申购款		15,477,901.59	11,538,083.35
递延所得税资产		-	-
其他资产	7.4.7.8	-	-
资产总计		4,949,890,693.36	879,527,117.31
负债和净资产	附注号	本期末 2024 年 12 月 31 日	上年度末 2023 年 12 月 31 日
负债：			
短期借款		-	-
交易性金融负债		-	-

衍生金融负债	7.4.7.3	-	-
卖出回购金融资产款		-	-
应付清算款		40,781,424.53	11,139,437.94
应付赎回款		40,769,115.73	10,039,953.91
应付管理人报酬		4,845,538.90	822,586.14
应付托管费		807,589.79	137,097.69
应付销售服务费		942,340.19	128,476.45
应付投资顾问费		-	-
应交税费		-	2.95
应付利润		-	-
递延所得税负债		-	-
其他负债	7.4.7.9	8,374,897.06	3,651,037.28
负债合计		96,520,906.20	25,918,592.36
净资产：			
实收基金	7.4.7.10	3,135,090,889.48	694,898,545.42
其他综合收益	7.4.7.11	-	-
未分配利润	7.4.7.12	1,718,278,897.68	158,709,979.53
净资产合计		4,853,369,787.16	853,608,524.95
负债和净资产总计		4,949,890,693.36	879,527,117.31

注：报告截止日 2024 年 12 月 31 日，基金份额总额 3,135,090,889.48 份，其中本基金 A 类份额净值人民币 1.553 元，基金份额 1,844,527,540.18 份；本基金 C 类份额净值人民币 1.541 元，基金份额 1,290,563,349.30 份。

7.2 利润表

会计主体：景顺长城研究精选股票型证券投资基金

本报告期：2024 年 1 月 1 日至 2024 年 12 月 31 日

单位：人民币元

项目	附注号	本期	上年度可比期间
		2024 年 1 月 1 日至 2024 年 12 月 31 日	2023 年 1 月 1 日至 2023 年 12 月 31 日
一、营业总收入		666,197,754.05	2,119,950.98
1. 利息收入		1,471,773.41	157,828.66
其中：存款利息收入	7.4.7.13	1,471,773.41	157,828.66
债券利息收入		-	-
资产支持证券利息收入		-	-
买入返售金融资产收入		-	-
其他利息收入		-	-
2. 投资收益（损失以“-”填列）		536,368,422.14	8,958,590.38
其中：股票投资收益	7.4.7.14	523,161,224.22	7,976,238.50

基金投资收益		-	-
债券投资收益	7.4.7.15	360,282.01	86.64
资产支持证券投资 收益	7.4.7.16	-	-
贵金属投资收益	7.4.7.17	-	-
衍生工具收益	7.4.7.18	-	-
股利收益	7.4.7.19	12,846,915.91	982,265.24
以摊余成本计量的 金融资产终止确认产生的 收益		-	-
其他投资收益		-	-
3. 公允价值变动收益（损 失以“-”号填列）	7.4.7.20	121,477,836.74	-7,361,397.36
4. 汇兑收益（损失以“-” 号填列）		-	-
5. 其他收入（损失以“-” 号填列）	7.4.7.21	6,879,721.76	364,929.30
减：二、营业总支出		40,413,843.91	5,070,113.67
1. 管理人报酬	7.4.10.2.1	28,536,875.51	3,961,055.09
其中：暂估管理人报酬		-	-
2. 托管费	7.4.10.2.2	4,756,145.97	660,175.86
3. 销售服务费	7.4.10.2.3	6,915,961.62	280,991.56
4. 投资顾问费		-	-
5. 利息支出		-	-
其中：卖出回购金融资产 支出		-	-
6. 信用减值损失	7.4.7.22	-	-
7. 税金及附加		2.41	0.31
8. 其他费用	7.4.7.23	204,858.40	167,890.85
三、利润总额（亏损总额 以“-”号填列）		625,783,910.14	-2,950,162.69
减：所得税费用		-	-
四、净利润（净亏损以“-” 号填列）		625,783,910.14	-2,950,162.69
五、其他综合收益的税后 净额		-	-
六、综合收益总额		625,783,910.14	-2,950,162.69

7.3 净资产变动表

会计主体：景顺长城研究精选股票型证券投资基金

本报告期：2024年1月1日至2024年12月31日

单位：人民币元

项目	本期
----	----

	2024 年 1 月 1 日至 2024 年 12 月 31 日			
	实收基金	其他综合收益	未分配利润	净资产合计
一、上期期末净资产	694,898,545.42	-	158,709,979.53	853,608,524.95
加：会计政策变更	-	-	-	-
前期差错更正	-	-	-	-
其他	-	-	-	-
二、本期期初净资产	694,898,545.42	-	158,709,979.53	853,608,524.95
三、本期增减变动额(减少以“-”号填列)	2,440,192,344.06	-	1,559,568,918.15	3,999,761,262.21
(一)、综合收益总额	-	-	625,783,910.14	625,783,910.14
(二)、本期基金份额交易产生的净资产变动数(净资产减少以“-”号填列)	2,440,192,344.06	-	933,785,008.01	3,373,977,352.07
其中：1. 基金申购款	5,555,787,111.70	-	2,041,948,252.62	7,597,735,364.32
2. 基金赎回款	-3,115,594,767.64	-	-1,108,163,244.61	-4,223,758,012.25
(三)、本期向基金份额持有人分配利润产生的净资产变动(净资产减少以“-”号填列)	-	-	-	-
(四)、其他综合收益结转留存收益	-	-	-	-
四、本期期末净资产	3,135,090,889.48	-	1,718,278,897.68	4,853,369,787.16
项目	上年度可比期间			
	2023 年 1 月 1 日至 2023 年 12 月 31 日			
	实收基金	其他综合收益	未分配利润	净资产合计
一、上期期末净资产	14,698,194.59	-	6,286,921.25	20,985,115.84

加：会计政策变更	-	-	-	-
前期差错更正	-	-	-	-
其他	-	-	-	-
二、本期期初净资产	14,698,194.59	-	6,286,921.25	20,985,115.84
三、本期增减变动额(减少以“-”号填列)	680,200,350.83	-	152,423,058.28	832,623,409.11
(一)、综合收益总额	-	-	-2,950,162.69	-2,950,162.69
(二)、本期基金份额交易产生的净资产变动数(净资产减少以“-”号填列)	680,200,350.83	-	217,749,379.71	897,949,730.54
其中：1. 基金申购款	778,301,971.68	-	238,926,329.19	1,017,228,300.87
2. 基金赎回款	-98,101,620.85	-	-21,176,949.48	-119,278,570.33
(三)、本期向基金份额持有人分配利润产生的净资产变动(净资产减少以“-”号填列)	-	-	-62,376,158.74	-62,376,158.74
(四)、其他综合收益结转留存收益	-	-	-	-
四、本期期末净资产	694,898,545.42	-	158,709,979.53	853,608,524.95

报表附注为财务报表的组成部分。

本报告 7.1 至 7.4 财务报表由下列负责人签署：

康乐

吴建军

邵媛媛

基金管理人负责人

主管会计工作负责人

会计机构负责人

7.4 报表附注

7.4.1 基金基本情况

景顺长城研究精选股票型证券投资基金（以下简称“本基金”），系经中国证券监督管理委员会

会（以下简称“中国证监会”）证监许可[2014]491 号文《关于核准景顺长城研究精选股票型证券投资基金募集的批复》的核准，由景顺长城基金管理有限公司依照《中华人民共和国证券投资基金法》和《景顺长城研究精选股票型证券投资基金基金合同》作为发起人向社会公开募集，基金合同于 2014 年 8 月 12 日生效。本基金为契约型开放式，存续期限不定。设立时募集的扣除认购费后的实收基金（本金）为人民币 790,690,333.69 元，在募集期间产生的活期存款利息为人民币 223,575.24 元，以上实收基金（本息）合计为人民币 790,913,908.93 元，折合 790,913,908.93 份基金份额。本基金的基金管理人为景顺长城基金管理有限公司，登记机构为本基金管理人，基金托管人为中国建设银行股份有限公司。

根据法律法规的规定及《景顺长城研究精选股票型证券投资基金基金合同》和《景顺长城研究精选股票型证券投资基金招募说明书》的约定，经与基金托管人中国建设银行股份有限公司协商一致，并报中国证监会备案，景顺长城基金管理有限公司决定自 2023 年 8 月 3 日起对景顺长城研究精选股票型证券投资基金在现有份额的基础上增设 C 类基金份额，原基金份额转为 A 类基金份额。A 类基金份额在投资者申购时收取申购费用，但不从本类别基金资产中计提销售服务费；C 类基金份额在投资者申购基金份额时不收取申购费用，而从本类别基金资产中计提销售服务费。由于基金费用的不同，本基金 A 类基金份额和 C 类基金份额分别计算基金份额净值。

本基金投资范围包括国内依法发行上市的股票（包含创业板及其他经中国证监会核准上市的股票及存托凭证）、债券（包括中小企业私募债）、货币市场工具、权证、资产支持证券、股指期货及法律法规或中国证监会允许基金投资的其他金融工具，但须符合中国证监会的相关规定。本基金参与股指期货交易，应符合法律法规规定和基金合同约定的投资限制并遵守相关期货交易所的业务规则。

本基金将基金资产的 80%-95% 投资于股票资产，权证投资比例不超过基金资产净值的 3%，将基金资产的 5%-20% 投资于现金和债券等固定收益类品种，每个交易日日终在扣除股指期货合约需缴纳的交易保证金后，现金或到期日在一年以内的政府债券不低于基金资产净值的 5%，其中现金不包括结算备付金、存出保证金和应收申购款等。

本基金的业绩比较基准为：沪深 300 指数×90%+中证全债指数×10%。

本财务报表由本基金的基金管理人景顺长城基金管理有限公司于 2025 年 3 月 26 日批准报出。

7.4.2 会计报表的编制基础

本财务报表系按照财政部颁布的《企业会计准则——基本准则》以及其后颁布及修订的具体会计准则、解释以及《资产管理产品相关会计处理规定》和其他相关规定（统称“企业会计准则”）编制，同时，在信息披露和估值方面，也参考了中国证监会颁布的《中国证券监督管理委员会关

于证券投资基金估值业务的指导意见》、《公开募集证券投资基金信息披露管理办法》、《证券投资基金信息披露内容与格式准则》第 2 号《年度报告的内容与格式》、《证券投资基金信息披露编报规则》第 3 号《会计报表附注的编制及披露》、《证券投资基金信息披露 XBRL 模板第 3 号〈年度报告和中期报告〉》以及中国证监会和中国证券投资基金业协会颁布的其他相关规定。

本财务报表以本基金持续经营为基础列报。

7.4.3 遵循企业会计准则及其他有关规定的声明

本财务报表符合企业会计准则的要求，真实、完整地反映了本基金于 2024 年 12 月 31 日的财务状况以及 2024 年度的经营成果和净资产变动情况。

7.4.4 重要会计政策和会计估计

7.4.4.1 会计年度

本基金会计年度为公历 1 月 1 日起至 12 月 31 日止。

7.4.4.2 记账本位币

本基金的记账本位币为人民币。

7.4.4.3 金融资产和金融负债的分类

金融工具是指形成本基金的金融资产（或负债），并形成其他单位的金融负债（或资产）或权益工具的合同。

（1）金融资产分类

本基金的金融资产于初始确认时根据管理金融资产的业务模式和金融资产的合同现金流量特征分类为：以公允价值计量且其变动计入当期损益的金融资产、以摊余成本计量的金融资产；

（2）金融负债分类

本基金的金融负债于初始确认时分类为：以公允价值计量且其变动计入当期损益的金融负债、以摊余成本计量的金融负债。

7.4.4.4 金融资产和金融负债的初始确认、后续计量和终止确认

本基金于成为金融工具合同的一方时确认一项金融资产或金融负债。

划分为以公允价值计量且其变动计入当期损益的金融资产和金融负债，以及不作为有效套期工具的衍生工具，按照取得时的公允价值作为初始确认金额，相关的交易费用在发生时计入当期损益。

划分为以摊余成本计量的金融资产和金融负债，按照取得时的公允价值作为初始确认金额，相关交易费用计入其初始确认金额。

对于以公允价值计量且其变动计入当期损益的金融资产，采用公允价值进行后续计量，所有

公允价值变动计入当期损益。

对于以摊余成本计量的金融资产，采用实际利率法确认利息收入，其终止确认、修改或减值产生的利得或损失，均计入当期损益。

本基金以预期信用损失为基础，对以摊余成本计量的金融资产进行减值处理并确认损失准备。对于不含重大融资成分的应收款项，本基金运用简化计量方法，按照相当于整个存续期内的预期信用损失金额计量损失准备。除上述采用简化计量方法以外的金融资产，本基金在每个估值日评估其信用风险自初始确认后是否已经显著增加，如果信用风险自初始确认后未显著增加，处于第一阶段，本基金按照相当于未来 12 个月内预期信用损失的金额计量损失准备，并按照账面余额和实际利率计算利息收入；如果信用风险自初始确认后已显著增加但尚未发生信用减值的，处于第二阶段，本基金按照相当于整个存续期内预期信用损失的金额计量损失准备，并按照账面余额和实际利率计算利息收入；如果初始确认后发生信用减值的，处于第三阶段，本基金按照相当于整个存续期内预期信用损失的金额计量损失准备，并按照摊余成本和实际利率计算利息收入。

本基金在每个估值日评估相关金融工具的信用风险自初始确认后是否已显著增加。本基金以单项金融工具或者具有相似信用风险特征的金融工具组合为基础，通过比较金融工具在估值日发生违约的风险与在初始确认日发生违约的风险，以确定金融工具预计存续期内发生违约风险的变化情况。

本基金计量金融工具预期信用损失的方法反映的因素包括：通过评价一系列可能的结果而确定的无偏概率加权平均金额、货币时间价值，以及在估值日无须付出不必要的额外成本或努力即可获得的有关过去事项、当前状况以及未来经济状况预测的合理且有依据的信息。

当对金融资产预期未来现金流量具有不利影响的一项或多项事件发生时，该金融资产成为已发生信用减值的金融资产。

当本基金不再合理预期能够全部或部分收回金融资产合同现金流量时，本基金直接减记该金融资产的账面余额。

当收取该金融资产现金流量的合同权利终止，或该收取金融资产现金流量的权利已转移，且符合金融资产转移的终止确认条件的，金融资产将终止确认。

本基金已将金融资产所有权上几乎所有的风险和报酬转移给转入方的，终止确认该金融资产；保留了金融资产所有权上几乎所有的风险和报酬的，不终止确认该金融资产；本基金既没有转移也没有保留金融资产所有权上几乎所有的风险和报酬的，分别下列情况处理：放弃了对该金融资产控制的，终止确认该金融资产并确认产生的资产和负债；未放弃对该金融资产控制的，按照其继续涉入所转移金融资产的程度确认有关金融资产，并相应确认有关负债。

对于以公允价值计量且其变动计入当期损益的金融负债（含交易性金融负债和衍生金融负债），按照公允价值进行后续计量，所有公允价值变动均计入当期损益。对于以摊余成本计量的金融负债，采用实际利率法，按照摊余成本进行后续计量。如果金融负债的责任已履行、撤销或届满，则对金融负债进行终止确认。

7.4.4.5 金融资产和金融负债的估值原则

公允价值，是指市场参与者在计量日发生的有序交易中，出售一项资产所能收到或者转移一项负债所需支付的价格。本基金以公允价值计量相关资产或负债，假定出售资产或者转移负债的有序交易在相关资产或负债的主要市场进行；不存在主要市场的，本基金假定该交易在相关资产或负债的最有利市场进行。主要市场（或最有利市场）是本基金在计量日能够进入的交易市场。本基金采用市场参与者在对该资产或负债定价时为实现其经济利益最大化所使用的假设。

在财务报表中以公允价值计量或披露的资产和负债，根据对公允价值计量整体而言具有重要意义的最低层次输入值，确定所属的公允价值层次：第一层次输入值，在计量日能够取得的相同资产或负债在活跃市场上未经调整的报价；第二层次输入值，除第一层次输入值外相关资产或负债直接或间接可观察的输入值；第三层次输入值，相关资产或负债的不可观察输入值。

每个资产负债表日，本基金对在财务报表中确认的持续以公允价值计量的资产和负债进行重新评估，以确定是否在公允价值计量层次之间发生转换。

本基金持有的以公允价值计量且其变动计入当期损益的金融资产和金融负债按如下原则确定公允价值并进行估值：

（1）存在活跃市场的金融工具，按照估值日能够取得的相同资产或负债在活跃市场上未经调整的报价作为公允价值；估值日无报价且最近交易日后未发生影响公允价值计量的重大事件的，应采用最近交易日的报价确定公允价值。有充足证据表明估值日或最近交易日的报价不能真实反映公允价值的，应对报价进行调整，确定公允价值。

与上述投资品种相同，但具有不同特征的，应以相同资产或负债的公允价值为基础，并在估值技术中考虑不同特征因素的影响。特征是指对资产出售或使用的限制等，如果该限制是针对资产持有者的，那么在估值技术中不应将该限制作为特征考虑。此外，基金管理人不应考虑因大量持有相关资产或负债所产生的溢价或折价；

（2）不存在活跃市场的金融工具，应采用在当前情况下适用并且有足够可利用数据和其他信息支持的估值技术确定公允价值。采用估值技术确定公允价值时，应优先使用可观察输入值，只有在无法取得相关资产或负债可观察输入值或取得不切实可行的情况下，才使用不可观察输入值；

（3）如有确凿证据表明按上述方法进行估值不能客观反映其公允价值的，基金管理人可根据

具体情况与基金托管人商定后，按最能反映公允价值的方法估值；

(4) 如有新增事项，按国家最新规定估值。

7.4.4.6 金融资产和金融负债的抵销

当本基金具有抵销已确认金融资产和金融负债的法定权利，且该种法定权利现在是可执行的，同时本基金计划以净额结算或同时变现该金融资产和清偿该金融负债时，金融资产和金融负债以相互抵销后的金额在资产负债表内列示。除此以外，金融资产和金融负债在资产负债表内分别列示，不予相互抵销。

7.4.4.7 实收基金

实收基金为对外发行的基金份额总额所对应的金额。由于申购和赎回引起的实收基金变动分别于基金申购确认日及基金赎回确认日确认。

7.4.4.8 损益平准金

损益平准金包括已实现损益平准金和未实现损益平准金。已实现损益平准金指在申购或赎回基金份额时，申购或赎回款项中包含的按累计未分配的已实现收益/（损失）占净资产比例计算的金额。未实现损益平准金指在申购或赎回基金份额时，申购或赎回款项中包含的按累计未实现利得/（损失）占净资产比例计算的金额。损益平准金于基金申购确认日或基金赎回确认日确认，并于期末全额转入“未分配利润/（累计亏损）”。

7.4.4.9 收入/（损失）的确认和计量

(1) 对于以摊余成本计量的金融资产，采用实际利率法计算的利息扣除在适用情况下的相关税费后的净额确认利息收入，计入当期损益。处置时，其处置价格扣除相关交易费用后的净额与账面价值之间的差额确认为投资收益。

(2) 对于以公允价值计量且其变动计入当期损益的金融资产和金融负债，相关交易费用直接计入投资收益。以公允价值计量且其变动计入当期损益的金融资产为债务工具投资的，在持有期间将按票面或合同利率计算的利息收入扣除在适用情况下的相关税费后的净额计入投资收益，扣除该部分利息后的公允价值变动额计入公允价值变动损益；除上述之外的以公允价值计量且其变动计入当期损益的金融资产和金融负债的公允价值变动形成的应计入当期损益的利得或损失扣除在适用情况下预估的增值税费后的净额计入公允价值变动损益。处置时，其处置价格与初始确认金额之间的差额扣除相关交易费用及在适用情况下的相关税费后的净额确认为投资收益。

本基金在同时符合下列条件时确认股利收入并计入当期损益：1) 本基金收取股利的权利已经确立；2) 与股利相关的经济利益很可能流入本基金；3) 股利的金额能够可靠计量。

(3) 其他收入在经济利益很可能流入从而导致资产增加或者负债减少、且经济利益的流入额

能够可靠计量时确认。

7.4.4.10 费用的确认和计量

本基金的管理人报酬和托管费等费用按照权责发生制原则，在本基金接受相关服务的期间计入当期损益。

以摊余成本计量的金融负债在持有期间确认的利息支出按实际利率法计算，实际利率法与直线法差异较小的则按直线法计算。

7.4.4.11 基金的收益分配政策

本基金同一类别的每一基金份额享有同等分配权。本基金收益以现金形式分配，但基金份额持有人可选择现金红利或将现金红利按分红除权日的基金份额净值自动转为基金份额进行再投资。若期末未分配利润中的未实现部分为正数，包括基金经营活动产生的未实现损益以及基金份额交易产生的未实现平准金等，则期末可供分配利润的金额为期末未分配利润中的已实现部分；若期末未分配利润的未实现部分为负数，则期末可供分配利润的金额为期末未分配利润，即已实现部分相抵未实现部分后的余额。基金收益分配后各类基金份额的基金份额净值不能低于该类基金份额的面值，即基金收益分配基准日的某一类别的基金份额净值减去该类别每单位基金份额收益分配金额后不能低于面值。

经宣告的拟分配基金收益于分红除权日从净资产转出。

7.4.4.12 外币交易

外币交易按交易发生日的即期汇率将外币金额折算为人民币金额。

外币货币性项目，于估值日采用估值日的即期汇率折算为人民币，所产生的折算差额直接计入汇兑损益科目。以公允价值计量的外币非货币性项目，于估值日采用估值日的即期汇率折算为人民币，所产生的折算差额直接计入公允价值变动损益科目。

7.4.4.13 分部报告

经营分部是指本基金内同时满足下列条件的组成部分：

- (1) 该组成部分能够在日常活动中产生收入、发生费用；
- (2) 能够定期评价该组成部分的经营成果，以决定向其配置资源、评价其业绩；
- (3) 能够取得该组成部分的财务状况、经营成果和现金流量等有关会计信息。

如果两个或多个经营分部具有相似的经济特征，并且满足一定条件的，则合并为一个经营分部。

本基金目前以一个经营分部运作，不需要进行分部报告的披露。

7.4.4.14 其他重要的会计政策和会计估计

无。

7.4.5 会计政策和会计估计变更以及差错更正的说明

7.4.5.1 会计政策变更的说明

无。

7.4.5.2 会计估计变更的说明

无。

7.4.5.3 差错更正的说明

无。

7.4.6 税项

(1) 增值税及附加

根据财政部、国家税务总局财税[2016]36号文《关于全面推开营业税改征增值税试点的通知》的规定，经国务院批准，自2016年5月1日起在全国范围内全面推开营业税改征增值税试点，金融业纳入试点范围，由缴纳营业税改为缴纳增值税。对证券投资基金（封闭式证券投资基金，开放式证券投资基金）管理人运用基金买卖股票、债券的转让收入免征增值税；国债、地方政府债利息收入以及金融同业往来利息收入免征增值税；存款利息收入不征收增值税；

根据财政部、国家税务总局财税[2016]46号文《关于进一步明确全面推开营改增试点金融业有关政策的通知》的规定，金融机构开展的质押式买入返售金融商品业务及持有政策性金融债券取得的利息收入属于金融同业往来利息收入；

根据财政部、国家税务总局财税[2016]70号文《关于金融机构同业往来等增值税政策的补充通知》的规定，金融机构开展的买断式买入返售金融商品业务、同业存款、同业存单以及持有金融债券取得的利息收入属于金融同业往来利息收入；

根据财政部、国家税务总局财税[2016]140号文《关于明确金融 房地产开发 教育辅助服务等增值税政策的通知》的规定，本基金运营过程中发生的增值税应税行为，以本基金的基金管理人为增值税纳税人；

根据财政部、国家税务总局财税[2017]56号文《关于资管产品增值税有关问题的通知》的规定，证券投资基金的基金管理人运营证券投资基金过程中发生的增值税应税行为，暂适用简易计税方法，按照3%的征收率缴纳增值税。对证券投资基金在2018年1月1日前运营过程中发生的增值税应税行为，未缴纳增值税的，不再缴纳；已缴纳增值税的，已纳税额从证券投资基金的基金管理人以后月份的增值税应纳税额中抵减。增值税应税行为的销售额根据财政部、国家税务总

局财税[2017]90 号文《关于租入固定资产进项税额抵扣等增值税政策的通知》的规定确定。

增值税附加税包括城市维护建设税、教育费附加和地方教育附加，以实际缴纳的增值税税额为计税依据，分别按 7%、3%和 2%的比例缴纳城市维护建设税、教育费附加和地方教育附加。

(2) 企业所得税

根据财政部、国家税务总局财税[2004]78 号文《关于证券投资基金税收政策的通知》的规定，自 2004 年 1 月 1 日起，对证券投资基金（封闭式证券投资基金，开放式证券投资基金）管理人运用基金买卖股票、债券的差价收入，继续免征企业所得税；

根据财政部、国家税务总局财税[2008]1 号文《关于企业所得税若干优惠政策的通知》的规定，对证券投资基金从证券市场中取得的收入，包括买卖股票、债券的差价收入，股权的股息、红利收入，债券的利息收入及其他收入，暂不征收企业所得税。

(3) 个人所得税

根据财政部、国家税务总局财税[2008]132 号文《财政部、国家税务总局关于储蓄存款利息所得有关个人所得税政策的通知》的规定，自 2008 年 10 月 9 日起，对储蓄存款利息所得暂免征收个人所得税；

根据财政部、国家税务总局、中国证监会财税[2012]85 号文《关于实施上市公司股息红利差别化个人所得税政策有关问题的通知》的规定，自 2013 年 1 月 1 日起，（如有）证券投资基金从公开发行和转让市场取得的上市公司股票，持股期限在 1 个月以内（含 1 个月）的，其股息红利所得全额计入应纳税所得额；持股期限在 1 个月以上至 1 年（含 1 年）的，暂减按 50%计入应纳税所得额；持股期限超过 1 年的，暂减按 25%计入应纳税所得额。上述所得统一适用 20%的税率计征个人所得税；

根据财政部、国家税务总局、中国证监会财税[2015]101 号文《关于上市公司股息红利差别化个人所得税政策有关问题的通知》的规定，自 2015 年 9 月 8 日起，（如有）证券投资基金从公开发行和转让市场取得的上市公司股票，持股期限超过 1 年的，股息红利所得暂免征收个人所得税。

(4) 印花税（如适用）

经国务院批准，财政部、国家税务总局研究决定，自 2008 年 4 月 24 日起，调整证券（股票）交易印花税税率，由原先的 3‰调整为 1‰，自 2008 年 9 月 19 日起，调整由出让方按证券（股票）交易印花税税率缴纳印花税，受让方不再征收，税率不变；根据财政部、税务总局公告 2023 年第 39 号《关于减半征收证券交易印花税的公告》的规定，自 2023 年 8 月 28 日起，证券交易印花税实施减半征收。

(5) 境外投资

本基金运作过程中如有涉及的境外投资的税项问题，根据财政部、国家税务总局、中国证监会财税[2014]81 号文《关于沪港股票市场交易互联互通机制试点有关税收政策的通知》、财税[2016]127 号文《关于深港股票市场交易互联互通机制试点有关税收政策的通知》及其他境内外相关税务法规的规定和实务操作执行。

7.4.7 重要财务报表项目的说明

7.4.7.1 货币资金

单位：人民币元

项目	本期末 2024 年 12 月 31 日	上年度末 2023 年 12 月 31 日
活期存款	579,831,713.14	104,493,692.99
等于：本金	579,765,889.87	104,482,929.91
加：应计利息	65,823.27	10,763.08
减：坏账准备	-	-
定期存款	-	-
等于：本金	-	-
加：应计利息	-	-
减：坏账准备	-	-
其中：存款期限 1 个月以内	-	-
存款期限 1 个月（含）-3 个月	-	-
存款期限 3 个月（含）至 1 年	-	-
存款期限 1 年（含）以上	-	-
其他存款	-	-
等于：本金	-	-
加：应计利息	-	-
减：坏账准备	-	-
合计	579,831,713.14	104,493,692.99

7.4.7.2 交易性金融资产

单位：人民币元

项目	本期末 2024 年 12 月 31 日			
	成本	应计利息	公允价值	公允价值变动
股票	4,112,909,622.94	-	4,226,688,200.64	113,778,577.70
贵金属投资-金交所黄金合约	-	-	-	-

债券	交易所市场	-	-	-	-
	银行间市场	-	-	-	-
	合计	-	-	-	-
资产支持证券		-	-	-	-
基金		-	-	-	-
其他		-	-	-	-
合计		4,112,909,622.94	-	4,226,688,200.64	113,778,577.70
项目	上年度末 2023年12月31日				
		成本	应计利息	公允价值	公允价值变动
股票		764,180,064.58	-	756,480,805.54	-7,699,259.04
贵金属投资-金交所黄金合约		-	-	-	-
债券	交易所市场	1,234,300.00	89.28	1,234,389.28	-
	银行间市场	-	-	-	-
	合计	1,234,300.00	89.28	1,234,389.28	-
资产支持证券		-	-	-	-
基金		-	-	-	-
其他		-	-	-	-
合计		765,414,364.58	89.28	757,715,194.82	-7,699,259.04

7.4.7.3 衍生金融资产/负债

7.4.7.3.1 衍生金融资产/负债期末余额

本基金本报告期末及上年度末无衍生金融资产/负债。

7.4.7.3.2 期末基金持有的期货合约情况

无。

7.4.7.3.3 期末基金持有的黄金衍生品情况

无。

7.4.7.4 买入返售金融资产

7.4.7.4.1 各项买入返售金融资产期末余额

本基金本报告期末及上年度末的买入返售金融资产余额为零。

7.4.7.4.2 期末买断式逆回购交易中取得的债券

本基金本报告期末及上年度末买断式逆回购交易中取得的债券余额为零。

7.4.7.4.3 按预期信用损失一般模型计提减值准备的说明

无。

7.4.7.5 债权投资

7.4.7.5.1 债权投资情况

本基金本报告期末及上年度末的债权投资余额为零。

7.4.7.5.2 债权投资减值准备计提情况

本基金本报告期末及上年度末的债权投资余额为零。

7.4.7.6 其他债权投资

7.4.7.6.1 其他债权投资情况

本基金本报告期末及上年度末的其他债权投资余额为零。

7.4.7.6.2 其他债权投资减值准备计提情况

本基金本报告期末及上年度末的其他债权投资余额为零。

7.4.7.7 其他权益工具投资

7.4.7.7.1 其他权益工具投资情况

本基金本报告期末及上年度末的其他权益工具投资余额为零。

7.4.7.7.2 报告期末其他权益工具投资情况

本基金本报告期末及上年度末的其他权益工具投资余额为零。

7.4.7.8 其他资产

本基金本报告期末及上年度末的其他资产余额为零。

7.4.7.9 其他负债

单位：人民币元

项目	本期末 2024年12月31日	上年度末 2023年12月31日
应付券商交易单元保证金	-	-
应付赎回费	18,219.99	70.83
应付证券出借违约金	-	-
应付交易费用	8,171,677.07	3,485,966.45
其中：交易所市场	8,170,427.07	3,485,966.45
银行间市场	1,250.00	-
应付利息	-	-
预提费用	185,000.00	165,000.00
合计	8,374,897.06	3,651,037.28

7.4.7.10 实收基金

金额单位：人民币元

景顺长城研究精选股票 A

项目	本期	
	2024 年 1 月 1 日至 2024 年 12 月 31 日	
	基金份额 (份)	账面金额
上年度末	470,296,178.21	470,296,178.21
本期申购	2,491,885,246.60	2,491,885,246.60
本期赎回 (以“-”号填列)	-1,117,653,884.63	-1,117,653,884.63
基金拆分/份额折算前	-	-
基金拆分/份额折算调整	-	-
本期申购	-	-
本期赎回 (以“-”号填列)	-	-
本期末	1,844,527,540.18	1,844,527,540.18

景顺长城研究精选股票 C

项目	本期	
	2024 年 1 月 1 日至 2024 年 12 月 31 日	
	基金份额 (份)	账面金额
上年度末	224,602,367.21	224,602,367.21
本期申购	3,063,901,865.10	3,063,901,865.10
本期赎回 (以“-”号填列)	-1,997,940,883.01	-1,997,940,883.01
基金拆分/份额折算前	-	-
基金拆分/份额折算调整	-	-
本期申购	-	-
本期赎回 (以“-”号填列)	-	-
本期末	1,290,563,349.30	1,290,563,349.30

注：申购含红利再投、转换入份额；赎回含转换出份额。

7.4.7.11 其他综合收益

无。

7.4.7.12 未分配利润

单位：人民币元

景顺长城研究精选股票 A

项目	已实现部分	未实现部分	未分配利润合计
上年度末	581,717,306.01	-473,908,382.67	107,808,923.34
加：会计政策变更	-	-	-
前期差错更正	-	-	-
其他	-	-	-
本期期初	581,717,306.01	-473,908,382.67	107,808,923.34
本期利润	276,810,772.81	8,193,541.27	285,004,314.08
本期基金份额交易产生的变动数	1,718,847,149.65	-1,091,271,852.64	627,575,297.01
其中：基金申购款	3,144,325,946.78	-2,067,048,458.48	1,077,277,488.30
基金赎回款	-1,425,478,797.13	975,776,605.84	-449,702,191.29
本期已分配利润	-	-	-

本期末	2,577,375,228.47	-1,556,986,694.04	1,020,388,534.43
-----	------------------	-------------------	------------------

景顺长城研究精选股票 C

项目	已实现部分	未实现部分	未分配利润合计
上年度末	277,247,500.51	-226,346,444.32	50,901,056.19
加：会计政策变更	-	-	-
前期差错更正	-	-	-
其他	-	-	-
本期期初	277,247,500.51	-226,346,444.32	50,901,056.19
本期利润	227,495,300.59	113,284,295.47	340,779,596.06
本期基金份额交易产生的变动数	1,283,895,668.30	-977,685,957.30	306,209,711.00
其中：基金申购款	3,758,963,211.84	-2,794,292,447.52	964,670,764.32
基金赎回款	-2,475,067,543.54	1,816,606,490.22	-658,461,053.32
本期已分配利润	-	-	-
本期末	1,788,638,469.40	-1,090,748,106.15	697,890,363.25

7.4.7.13 存款利息收入

单位：人民币元

项目	本期	上年度可比期间
	2024年1月1日至2024年12月31日	2023年1月1日至2023年12月31日
活期存款利息收入	1,250,129.52	127,644.13
定期存款利息收入	-	-
其他存款利息收入	-	-
结算备付金利息收入	192,464.61	28,268.81
其他	29,179.28	1,915.72
合计	1,471,773.41	157,828.66

7.4.7.14 股票投资收益

7.4.7.14.1 股票投资收益项目构成

单位：人民币元

项目	本期	上年度可比期间
	2024年1月1日至2024年12月31日	2023年1月1日至2023年12月31日
股票投资收益——买卖股票差价收入	523,161,224.22	7,976,238.50
股票投资收益——赎回差价收入	-	-
股票投资收益——申购差价收入	-	-
股票投资收益——证券出借差价收入	-	-
合计	523,161,224.22	7,976,238.50

7.4.7.14.2 股票投资收益——买卖股票差价收入

单位：人民币元

项目	本期 2024年1月1日至2024年12月31日	上年度可比期间 2023年1月1日至2023年12月31日
卖出股票成交总额	19,094,558,803.60	2,911,862,835.48
减：卖出股票成本总额	18,534,236,507.62	2,895,354,606.70
减：交易费用	37,161,071.76	8,531,990.28
买卖股票差价收入	523,161,224.22	7,976,238.50

7.4.7.14.3 股票投资收益——证券出借差价收入

无。

7.4.7.15 债券投资收益

7.4.7.15.1 债券投资收益项目构成

单位：人民币元

项目	本期 2024年1月1日至2024年12月31日	上年度可比期间 2023年1月1日至2023年12月31日
债券投资收益——利息收入	5,571.16	86.64
债券投资收益——买卖债券（债转股及债券到期兑付）差价收入	354,710.85	-
债券投资收益——赎回差价收入	-	-
债券投资收益——申购差价收入	-	-
合计	360,282.01	86.64

7.4.7.15.2 债券投资收益——买卖债券差价收入

单位：人民币元

项目	本期 2024年1月1日至2024年12月31日	上年度可比期间 2023年1月1日至2023年12月31日
卖出债券（债转股及债券到期兑付）成交总额	101,614,415.81	-
减：卖出债券（债转股及债券到期兑付）成本总额	101,237,982.19	-
减：应计利息总额	20,409.37	-

减：交易费用	1,313.40	-
买卖债券差价收入	354,710.85	-

7.4.7.16 资产支持证券投资收益

7.4.7.16.1 资产支持证券投资收益项目构成

无。

7.4.7.16.2 资产支持证券投资收益——买卖资产支持证券差价收入

无。

7.4.7.17 贵金属投资收益

7.4.7.17.1 贵金属投资收益项目构成

无。

7.4.7.17.2 贵金属投资收益——买卖贵金属差价收入

无。

7.4.7.18 衍生工具收益

7.4.7.18.1 衍生工具收益——买卖权证差价收入

无。

7.4.7.18.2 衍生工具收益——其他投资收益

无。

7.4.7.19 股利收益

单位：人民币元

项目	本期	上年度可比期间
	2024年1月1日至2024年12月31日	2023年1月1日至2023年12月31日
股票投资产生的股利收益	12,846,915.91	982,265.24
其中：证券出借权益补偿收入	-	-
基金投资产生的股利收益	-	-
合计	12,846,915.91	982,265.24

7.4.7.20 公允价值变动收益

单位：人民币元

项目名称	本期	上年度可比期间
	2024年1月1日至2024年12月31日	2023年1月1日至2023年12月31日
1. 交易性金融资产	121,477,836.74	-7,361,397.36
股票投资	121,477,836.74	-7,361,397.36

债券投资	-	-
资产支持证券投资	-	-
基金投资	-	-
贵金属投资	-	-
其他	-	-
2. 衍生工具	-	-
权证投资	-	-
3. 其他	-	-
减：应税金融商品公允价值变动产生的预估增值税	-	-
合计	121,477,836.74	-7,361,397.36

7.4.7.21 其他收入

单位：人民币元

项目	本期 2024年1月1日至2024年12月31日	上年度可比期间 2023年1月1日至2023年12月31日
基金赎回费收入	4,126,615.21	360,937.05
基金转换费收入	2,753,106.55	3,992.25
合计	6,879,721.76	364,929.30

7.4.7.22 信用减值损失

无。

7.4.7.23 其他费用

单位：人民币元

项目	本期 2024年1月1日至2024年12月31日	上年度可比期间 2023年1月1日至2023年12月31日
审计费用	65,000.00	45,000.00
信息披露费	120,000.00	120,000.00
证券出借违约金	-	-
银行划款手续费	14,443.34	2,530.85
其他	360.00	360.00
存托服务费	5,055.06	-
合计	204,858.40	167,890.85

7.4.8 或有事项、资产负债表日后事项的说明

7.4.8.1 或有事项

截至资产负债表日，本基金并无须作披露的或有事项。

7.4.8.2 资产负债表日后事项

截至财务报表报出日，本基金并无须作披露的资产负债表日后事项。

7.4.9 关联方关系

关联方名称	与本基金的关系
景顺长城基金管理有限公司	基金管理人、登记机构、基金销售机构
中国建设银行股份有限公司（“中国建设银行”）	基金托管人、基金销售机构
长城证券股份有限公司（“长城证券”）	基金管理人的股东、基金销售机构
景顺资产管理有限公司	基金管理人的股东
开滦(集团)有限责任公司	基金管理人的股东
大连实德集团有限公司	基金管理人的股东
景顺长城资产管理(深圳)有限公司	基金管理人的子公司

注：下述关联交易均在正常业务范围内按一般商业条款订立。

7.4.10 本报告期及上年度可比期间的关联方交易

7.4.10.1 通过关联方交易单元进行的交易

7.4.10.1.1 股票交易

金额单位：人民币元

关联方名称	本期 2024年1月1日至2024年12月31日		上年度可比期间 2023年1月1日至2023年12月31日	
	成交金额	占当期股票成交总额的比例 (%)	成交金额	占当期股票成交总额的比例 (%)
长城证券	2,816,365,806.77	6.88	62,715,353.80	0.96

7.4.10.1.2 权证交易

本基金本报告期及上年度可比期间未通过关联方交易单元进行权证交易。

7.4.10.1.3 应支付关联方的佣金

金额单位：人民币元

关联方名称	本期 2024年1月1日至2024年12月31日			
	当期佣金	占当期佣金总量的比例 (%)	期末应付佣金余额	占期末应付佣金总额的比例 (%)
长城证券	2,103,091.45	8.42	520,562.14	6.37
关联方名称	上年度可比期间 2023年1月1日至2023年12月31日			
	当期佣金	占当期佣金总量的比例 (%)	期末应付佣金余额	占期末应付佣金总额的比例 (%)
长城证券	58,745.68	0.95	21,931.12	0.63

注：（1）上述佣金按协议约定的佣金费率计算，佣金费率由协议签订方参考市场价格确定。

（2）本报告期内 1-6 月该类佣金协议的服务范围包括佣金收取方为本基金提供的证券投资研究成果和市场信息服务等（上年度可比期间：同）。

(3) 根据《公开募集证券投资基金证券交易费用管理规定》，自 2024 年 7 月 1 日起，被动股票型基金不再通过股票交易佣金支付研究服务等其他费用，其他类型基金可以通过股票交易佣金支付研究服务费用。

7.4.10.2 关联方报酬

7.4.10.2.1 基金管理费

单位：人民币元

项目	本期	上年度可比期间
	2024 年 1 月 1 日至 2024 年 12 月 31 日	2023 年 1 月 1 日至 2023 年 12 月 31 日
当期发生的基金应支付的管理费	28,536,875.51	3,961,055.09
其中：应支付销售机构的客户维护费	3,749,237.68	464,909.55
应支付基金管理人的净管理费	24,787,637.83	3,496,145.54

注：支付基金管理人的管理人报酬按前一日基金资产净值 1.20%的年费率计提，逐日累计至每月月底，按月支付。其计算公式为：

$$\text{日管理人报酬} = \text{前一日基金资产净值} \times 1.20\% / \text{当年天数}。$$

根据《景顺长城基金管理有限公司关于调低旗下部分基金费率并修订基金合同的公告》，自 2023 年 8 月 22 日起，本基金的管理费年费率由 1.50%调整为 1.20%。

7.4.10.2.2 基金托管费

单位：人民币元

项目	本期	上年度可比期间
	2024 年 1 月 1 日至 2024 年 12 月 31 日	2023 年 1 月 1 日至 2023 年 12 月 31 日
当期发生的基金应支付的托管费	4,756,145.97	660,175.86

注：支付基金托管人的托管费按前一日基金资产净值 0.20%的年费率计提，逐日累计至每月月底，按月支付。其计算公式为：

$$\text{日托管费} = \text{前一日基金资产净值} \times 0.20\% / \text{当年天数}。$$

根据《景顺长城基金管理有限公司关于调低旗下部分基金费率并修订基金合同的公告》，自 2023 年 8 月 22 日起，本基金的托管费年费率由 0.25%调整为 0.20%。

7.4.10.2.3 销售服务费

单位：人民币元

获得销售服务费的各关联方名称	本期		
	2024 年 1 月 1 日至 2024 年 12 月 31 日		
	当期发生的基金应支付的销售服务费		
	景顺长城研究精选股	景顺长城研究精选股	合计

	票 A	票 C	
景顺长城基金管理有限公司	-	4,522,313.00	4,522,313.00
中国建设银行	-	-	-
长城证券	-	-	-
合计	-	4,522,313.00	4,522,313.00
获得销售服务费的各关联方名称	上年度可比期间 2023 年 1 月 1 日至 2023 年 12 月 31 日		
	当期发生的基金应支付的销售服务费		
	景顺长城研究精选股票 A	景顺长城研究精选股票 C	合计
景顺长城基金管理有限公司	-	180,000.23	180,000.23
中国建设银行	-	-	-
长城证券	-	-	-
合计	-	180,000.23	180,000.23

注：（1）支付基金销售机构的销售服务费按前一日 C 类基金份额的基金资产净值 0.60% 的年费率计提，逐日累计至每月月底，按月支付给基金管理人，再由基金管理人计算并支付给各基金销售机构。其计算公式为：

日销售服务费=前一日 C 类基金份额的基金资产净值×0.60%/当年天数。

（2）自 2023 年 8 月 3 日起，本基金在现有基金份额的基础上增设 C 类基金份额，原有基金份额转为 A 类基金份额。

7.4.10.3 与关联方进行银行间同业市场的债券(含回购)交易

本基金本报告期及上年度可比期间未与关联方进行银行间同业市场的债券（含回购）交易。

7.4.10.4 报告期内转融通证券出借业务发生重大关联交易事项的说明

7.4.10.4.1 与关联方通过约定申报方式进行的适用固定期限费率的证券出借业务的情况

本基金于本报告期及上年度可比期间未与关联方发生转融通证券出借业务交易。

7.4.10.4.2 与关联方通过约定申报方式进行的适用市场化期限费率的证券出借业务的情况

本基金于本报告期及上年度可比期间未与关联方发生转融通证券出借业务交易。

7.4.10.5 各关联方投资本基金的情况

7.4.10.5.1 报告期内基金管理人运用固有资金投资本基金的情况

本基金的基金管理人于本报告期及上年度可比期间均未运用固有资金投资本基金。

7.4.10.5.2 报告期末除基金管理人之外的其他关联方投资本基金的情况

本基金的其他关联方于本报告期末及上年度末均未持有本基金份额。

7.4.10.6 由关联方保管的银行存款余额及当期产生的利息收入

单位：人民币元

关联方名称	本期		上年度可比期间	
	2024年1月1日至2024年12月31日		2023年1月1日至2023年12月31日	
	期末余额	当期利息收入	期末余额	当期利息收入
中国建设银行-活期	579,831,713.14	1,250,129.52	104,493,692.99	127,644.13

注：本基金的活期银行存款由基金托管人保管，并按银行间同业利率或约定利率计息。

7.4.10.7 本基金在承销期内参与关联方承销证券的情况

本基金本报告期及上年度可比期间未在承销期内参与关联方承销的证券。

7.4.10.8 其他关联交易事项的说明

无。

7.4.11 利润分配情况

本基金本报告期无利润分配。

7.4.12 期末（2024年12月31日）本基金持有的流通受限证券

7.4.12.1 因认购新发/增发证券而于期末持有的流通受限证券

金额单位：人民币元

7.4.12.1.1 受限证券类别：股票										
证券代码	证券名称	成功认购日	受限期	流通受限类型	认购价格	期末估值单价	数量（单位：股）	期末成本总额	期末估值总额	备注
301571	国科天成	2024年8月14日	6个月	新股流通受限	11.14	40.83	350	3,899.00	14,290.50	-
301608	博实结	2024年7月25日	6个月	新股流通受限	44.50	65.38	184	8,188.00	12,029.92	-
688213	思特威	2024年7月31日	6个月	询价转让流通	44.18	75.19	900,000	39,762,000.00	67,671,000.00	-

				受限					
--	--	--	--	----	--	--	--	--	--

7.4.12.2 期末持有的暂时停牌等流通受限股票

本基金于本报告期末未持有暂时停牌等流通受限股票。

7.4.12.3 期末债券正回购交易中作为抵押的债券

7.4.12.3.1 银行间市场债券正回购

截至本报告期末 2024 年 12 月 31 日止, 本基金无因从事银行间市场债券正回购交易形成的卖出回购证券款余额。

7.4.12.3.2 交易所市场债券正回购

截至本报告期末 2024 年 12 月 31 日止, 本基金无因从事证券交易所债券正回购交易形成的卖出回购证券款余额。

7.4.12.4 期末参与转融通证券出借业务的证券

本基金本报告期末无参与转融通证券出借业务的证券。

7.4.13 金融工具风险及管理

7.4.13.1 风险管理政策和组织架构

本基金在日常经营活动中由金融工具产生的风险主要包括信用风险、流动性风险及市场风险。本基金管理人制定了政策和程序来识别及分析这些风险, 并设定适当的风险限额及内部控制流程, 通过可靠的管理及信息系统持续监控上述各类风险。

本基金管理人秉承全面风险管理的理念, 将风险管理融入业务中, 建立了以风险管理委员会为核心, 由风险管理委员会、督察长、法律监察稽核部和相关业务部门构成的风险管理架构体系。各业务部门负责人为其所在部门的风险管理第一责任人, 对本部门业务范围内的风险负有管控和及时报告的义务。员工在其岗位职责范围内承担相应风险管理责任。本基金管理人配备的风险管理人员对投资风险进行独立的监控并及时向管理层汇报。

7.4.13.2 信用风险

信用风险是指基金在交易过程中因交易对手未履行合约责任, 或者基金所投资证券的发行人出现违约、拒绝支付到期本息等导致基金资产损失和收益变化的风险。

本基金的投资范围及投资比例符合相关法律法规的要求、相关监管机构的相关规定及本基金的合同要求。本基金管理人通过建立和完善内部信用评级体系和交易对手库, 对发行人及债券投资进行内部评级, 对交易对手的资信状况进行充分评估、设定授信额度, 以控制可能出现的信用风险。本基金的活期银行存款存放在具有托管资格的银行; 本基金存放定期存款前, 均对交易对手进行信用评估以控制相应的信用风险, 因而与银行存款相关的信用风险不重大。本基金在交易

所进行的交易均与中国证券登记结算有限责任公司完成证券交收和款项清算，因此违约风险发生的可能性很小；本基金在银行间同业市场仅与达到本基金管理人既定信用政策标准的交易对手进行交易，以控制相应的信用风险。

本基金管理人还通过分散化投资以分散信用风险。本基金投资于一家公司发行的证券市值不超过基金资产净值的 10%，且本基金与由本基金管理人管理的其他基金共同持有一家公司的发行的证券，不得超过该证券余额的 10%。

于本报告期末，本基金持有除国债、央行票据、政策性金融债及地方政府债券之外的债券和资产支持证券的账面价值占基金净资产的比例为 0.00%（上年度末：0.14%）。

7.4.13.3 流动性风险

流动性风险，是指基金管理人未能以合理价格及时变现基金资产以支付投资者赎回款项的风险。本基金的流动性风险一方面来自于投资品种所处的交易市场不活跃而带来的变现困难，另一方面来自于基金份额持有人可依据基金合同约定要求赎回其持有的基金份额。

本基金的基金管理人专业审慎、勤勉尽责地管控本基金的流动性风险，全覆盖、多维度的建立以压力测试为核心的流动性风险监测与预警制度，确保本基金组合的资产变现能力与投资者赎回需求匹配与平衡。

7.4.13.3.1 报告期内本基金组合资产的流动性风险分析

本基金的基金管理人在基金运作过程中严格按照《公开募集证券投资基金运作管理办法》及《公开募集开放式证券投资基金流动性风险管理规定》（自 2017 年 10 月 1 日起施行）等法规的要求对本基金组合资产的流动性风险进行管理，通过独立的风险管理部门对本基金组合持仓集中度指标、流通受限的投资品种比例以及组合在短期内变现能力的综合指标等流动性指标进行持续的监测和分析。

本基金投资于一家公司发行的证券市值不超过基金资产净值的 10%，且本基金与由本基金的基金管理人管理的其他基金共同持有一家公司的发行的证券不得超过该证券的 10%。由本基金的基金管理人管理的所有开放式基金于开放期内共同持有一家上市公司发行的可流通股票不得超过该上市公司可流通股票的 15%，由本基金的基金管理人管理的全部投资组合持有一家上市公司发行的可流通股票，不得超过该上市公司可流通股票的 30%（完全按照有关指数构成比例进行证券投资的开放式基金及中国证监会认定的特殊投资组合不受该比例限制）。

本基金所持部分证券在证券交易所上市，其余亦可在银行间同业市场交易，部分基金资产流通暂时受限制不能自由转让的情况参见附注 7.4.12。此外，本基金可通过卖出回购金融资产方式借入短期资金应对流动性需求，其上限一般不超过基金持有的债券投资的公允价值。本基金主动

投资于流动性受限资产的市值合计不得超过基金资产净值的 15%。

本基金的基金管理人对其管理的所有开放式基金于开放期内，对基金组合资产中 7 个工作日内可变现资产的可变现价值进行审慎评估与测算，确保每日确认的净赎回申请不得超过 7 个工作日内可变现资产的可变现价值。

同时，本基金的基金管理人通过合理分散逆回购交易的到期日与交易对手的集中度；按照穿透原则对交易对手的财务状况、偿付能力及杠杆水平等进行必要的尽职调查与严格的准入管理，以及对不同的交易对手实施交易额度管理并进行动态调整等措施严格管理本基金从事逆回购交易的流动性风险和交易对手风险。此外，本基金的基金管理人建立了逆回购交易质押品管理制度：根据质押品的资质确定质押率水平；持续监测质押品的风险状况与价值变动以确保质押品按公允价值计算足额；并在与私募类证券资管产品及中国证监会认定的其他主体为交易对手开展逆回购交易时，可接受质押品的资质要求与基金合同约定的投资范围保持一致。

7.4.13.4 市场风险

市场风险是指金融工具的公允价值或未来现金流量因市场价格变动而发生波动的风险，包括利率风险、外汇风险和其他价格风险。本基金管理人通过对不同类型的风险分别设定风险限制，并由独立于投资部门的风险管理人员监控、报告以及定期风险回顾的方法管理投资组合的市场风险。

7.4.13.4.1 利率风险

利率风险是指金融工具的公允价值或未来现金流量因市场利率变动而发生波动的风险。

本基金管理人通过风险管理人员定期监控组合中债券投资部分的利率风险，及时调整投资组合久期等方法管理利率风险。

下表统计了本基金的利率风险敞口。表中所示为本基金资产及负债的账面价值，并按照合同约定的重新定价日或到期日进行了分类。

7.4.13.4.1.1 利率风险敞口

单位：人民币元

本期末 2024 年 12 月 31 日	1 个月以内	1-3 个月	3 个月 -1 年	1-5 年	5 年以上	不计息	合计
资产							
货币资金	579,831,713.14	-	-	-	-	-	579,831,713.14
结算备付金	19,828,008.81	-	-	-	-	-	19,828,008.81
存出保证金	2,054,478.13	-	-	-	-	-	2,054,478.13
交易性金融 资产	-	-	-	-	-	4,226,688,200.64	4,226,688,200.64

应收申购款	-	-	-	-	-	15,477,901.59	15,477,901.59
应收清算款	-	-	-	-	-	106,010,391.05	106,010,391.05
资产总计	601,714,200.08	-	-	-	-	4,348,176,493.28	4,949,890,693.36
负债							
应付赎回款	-	-	-	-	-	40,769,115.73	40,769,115.73
应付管理人报酬	-	-	-	-	-	4,845,538.90	4,845,538.90
应付托管费	-	-	-	-	-	807,589.79	807,589.79
应付清算款	-	-	-	-	-	40,781,424.53	40,781,424.53
应付销售服务费	-	-	-	-	-	942,340.19	942,340.19
其他负债	-	-	-	-	-	8,374,897.06	8,374,897.06
负债总计	-	-	-	-	-	96,520,906.20	96,520,906.20
利率敏感度缺口	601,714,200.08	-	-	-	-	-	-
上年度末 2023 年 12 月 31 日	1 个月以内	1-3 个月	3 个月 -1 年	1-5 年	5 年以上	不计息	合计
资产							
货币资金	104,493,692.99	-	-	-	-	-	104,493,692.99
结算备付金	5,428,014.97	-	-	-	-	-	5,428,014.97
存出保证金	352,131.18	-	-	-	-	-	352,131.18
交易性金融资产	-	-	-	-1,234,389.28	756,480,805.54	757,715,194.82	
应收申购款	-	-	-	-	-	11,538,083.35	11,538,083.35
资产总计	110,273,839.14	-	-	-1,234,389.28	768,018,888.89	879,527,117.31	
负债							
应付赎回款	-	-	-	-	-	10,039,953.91	10,039,953.91
应付管理人报酬	-	-	-	-	-	822,586.14	822,586.14
应付托管费	-	-	-	-	-	137,097.69	137,097.69
应付清算款	-	-	-	-	-	11,139,437.94	11,139,437.94
应付销售服务费	-	-	-	-	-	128,476.45	128,476.45
应交税费	-	-	-	-	-	2.95	2.95
其他负债	-	-	-	-	-	3,651,037.28	3,651,037.28
负债总计	-	-	-	-	-	25,918,592.36	25,918,592.36
利率敏感度缺口	110,273,839.14	-	-	-1,234,389.28	-	-	-

7.4.13.4.1.2 利率风险的敏感性分析

于本报告期末，本基金持有的债券资产的账面价值占资产净值比例为 0.00%（上年度末：0.14%），因此市场利率的变动对于本基金资产净值无重大影响（上年度末：同）。

7.4.13.4.2 外汇风险

外汇风险是指金融工具的公允价值或未来现金流量因外汇汇率变动而发生波动的风险。本基金的所有资产及负债以人民币计价，因此无重大外汇风险。

7.4.13.4.3 其他价格风险

其他价格风险是指金融工具的公允价值或未来现金流量因除外汇风险和利率风险以外的市场价格变动而发生波动的风险。本基金主要投资于证券交易所上市或银行间同业市场交易的证券，所面临的其他价格风险来源于单个证券发行主体自身经营情况或特殊事项的影响，也可能来源于证券市场整体波动的影响。本基金通过投资组合的分散化降低其它价格风险，并且本基金管理人每日对本基金所持有的证券价格实施监控。

7.4.13.4.3.1 其他价格风险敞口

金额单位：人民币元

项目	本期末 2024年12月31日		上年度末 2023年12月31日	
	公允价值	占基金资产净值比例 (%)	公允价值	占基金资产净值比例 (%)
交易性金融资产—股票投资	4,226,688,200.64	87.09	756,480,805.54	88.62
交易性金融资产—基金投资	-	-	-	-
交易性金融资产—贵金属投资	-	-	-	-
衍生金融资产—权证投资	-	-	-	-
其他	-	-	-	-
合计	4,226,688,200.64	87.09	756,480,805.54	88.62

7.4.13.4.3.2 其他价格风险的敏感性分析

假设	除沪深 300 指数以外的其他市场变量保持不变		
分析	相关风险变量的变动	对资产负债表日基金资产净值的影响金额（单位：人民币元）	
		本期末（2024年12月31日）	上年度末（2023年12月31日）
	沪深 300 指数上升 5%	266,074,859.58	43,820,743.56
	沪深 300 指数下降 5%	-266,074,859.58	-43,820,743.56

7.4.14 公允价值

7.4.14.1 金融工具公允价值计量的方法

公允价值计量结果所属的层次，由对公允价值计量整体而言具有重要意义的输入值所属的最低层次决定：第一层次：相同资产或负债在活跃市场上未经调整的报价；第二层次：除第一层次输入值外相关资产或负债直接或间接可观察的输入值；第三层次：相关资产或负债的不可观察输入值。

7.4.14.2 持续的以公允价值计量的金融工具

7.4.14.2.1 各层次金融工具的公允价值

单位：人民币元

公允价值计量结果所属的层次	本期末 2024年12月31日	上年度末 2023年12月31日
第一层次	4,158,990,880.22	756,377,376.78
第二层次	-	1,234,389.28
第三层次	67,697,320.42	103,428.76
合计	4,226,688,200.64	757,715,194.82

7.4.14.2.2 公允价值所属层次间的重大变动

对于公开市场交易的证券等投资，若出现交易不活跃、非公开发行等情况，本基金不会于交易不活跃期间及限售期间将相关投资的公允价值列入第一层次，并根据估值调整中采用的对公允价值计量整体而言具有重要意义的输入值所属的最低层次，确定相关投资的公允价值应属第二层次或第三层次。

7.4.14.2.3 第三层次公允价值余额及变动情况

7.4.14.2.3.1 第三层次公允价值余额及变动情况

单位：人民币元

项目	本期 2024年1月1日至2024年12月31日		
	交易性金融资产		合计
	债券投资	股票投资	
期初余额	-	103,428.76	103,428.76
当期购买	-	39,762,000.00	39,762,000.00
当期出售/结算	-	-	-
转入第三层次	-	12,087.00	12,087.00

转出第三层次	-	103,428.76	103,428.76
当期利得或损失总额	-	27,923,233.42	27,923,233.42
其中：计入损益的利得或损失	-	27,923,233.42	27,923,233.42
计入其他综合收益的利得或损失	-	-	-
期末余额	-	67,697,320.42	67,697,320.42
期末仍持有的第三层次金融资产计入本期损益的未实现利得或损失的变动——公允价值变动损益	-	27,923,233.42	27,923,233.42
项目	上年度可比期间 2023年1月1日至2023年12月31日		
	交易性金融资产		合计
	债券投资	股票投资	
期初余额	-	-	-
当期购买	-	-	-
当期出售/结算	-	-	-
转入第三层次	-	83,434.93	83,434.93
转出第三层次	-	-	-
当期利得或损失总额	-	19,993.83	19,993.83
其中：计入损益的利得或损失	-	19,993.83	19,993.83
计入其他综合收益的利得或损失	-	-	-
期末余额	-	103,428.76	103,428.76
期末仍持有的第三层次金融资产计入本期损益的未实现利得或损失的变动——公允价值变动损益	-	19,993.83	19,993.83

7.4.14.2.3.2 使用重要不可观察输入值的第三层次公允价值计量的情况

单位：人民币元

项目	本期末公允价值	采用的估值技术	不可观察输入值		
			名称	范围/加权平均值	与公允价值之间的关系
限售股票	67,697,320.42	平均价格 亚式期权 模型	预期波动率	0.4607-0.6564	负相关
项目	上年度末公允	采用的估	不可观察输入值		

	价值	值技术	名称	范围/加权平均值	与公允价值之间的关系
限售股票	103,428.76	平均价格 亚式期权 模型	预期波动率	0.1962-2.1988	负相关

7.4.14.3 非持续的以公允价值计量的金融工具的说明

本基金本报告期末及上年度末均未持有非持续的以公允价值计量的金融工具。

7.4.14.4 不以公允价值计量的金融工具的相关说明

不以公允价值计量的金融资产和负债主要包括应收款项和其他金融负债，其账面价值与公允价值相差很小。

7.4.15 有助于理解和分析会计报表需要说明的其他事项

无。

§ 8 投资组合报告

8.1 期末基金资产组合情况

金额单位：人民币元

序号	项目	金额	占基金总资产的比例 (%)
1	权益投资	4,226,688,200.64	85.39
	其中：股票	4,226,688,200.64	85.39
2	基金投资	-	-
3	固定收益投资	-	-
	其中：债券	-	-
	资产支持证券	-	-
4	贵金属投资	-	-
5	金融衍生品投资	-	-
6	买入返售金融资产	-	-
	其中：买断式回购的买入返售金融资产	-	-
7	银行存款和结算备付金合计	599,659,721.95	12.11
8	其他各项资产	123,542,770.77	2.50
9	合计	4,949,890,693.36	100.00

8.2 报告期末按行业分类的股票投资组合

8.2.1 报告期末按行业分类的境内股票投资组合

金额单位：人民币元

代码	行业类别	公允价值 (元)	占基金资产净值比例 (%)
A	农、林、牧、渔业	-	-
B	采矿业	-	-

C	制造业	3,416,267,853.66	70.39
D	电力、热力、燃气及水生产和供应业	-	-
E	建筑业	-	-
F	批发和零售业	-	-
G	交通运输、仓储和邮政业	-	-
H	住宿和餐饮业	-	-
I	信息传输、软件和信息技术服务业	638,184,751.14	13.15
J	金融业	-	-
K	房地产业	-	-
L	租赁和商务服务业	-	-
M	科学研究和技术服务业	172,235,595.84	3.55
N	水利、环境和公共设施管理业	-	-
O	居民服务、修理和其他服务业	-	-
P	教育	-	-
Q	卫生和社会工作	-	-
R	文化、体育和娱乐业	-	-
S	综合	-	-
	合计	4,226,688,200.64	87.09

8.2.2 报告期末按行业分类的港股通投资股票投资组合

无。

8.3 期末按公允价值占基金资产净值比例大小排序的所有股票投资明细

金额单位：人民币元

序号	股票代码	股票名称	数量（股）	公允价值（元）	占基金资产净值比例（%）
1	688213	思特威	4,867,346	376,013,131.12	7.75
2	002475	立讯精密	9,116,636	371,594,083.36	7.66
3	688183	生益电子	6,754,181	265,169,146.06	5.46
4	603296	华勤技术	3,440,237	244,084,815.15	5.03
5	300394	天孚通信	1,950,640	178,210,470.40	3.67
6	688772	珠海冠宇	10,765,801	173,114,080.08	3.57
7	688372	伟测科技	2,943,192	172,235,595.84	3.55
8	001283	豪鹏科技	2,868,211	166,040,734.79	3.42
9	002241	歌尔股份	6,291,500	162,383,615.00	3.35
10	688019	安集科技	1,108,254	154,446,277.44	3.18
11	002837	英维克	3,667,546	148,168,858.40	3.05
12	000063	中兴通讯	3,487,258	140,885,223.20	2.90
13	301191	菲菱科思	1,527,120	136,600,884.00	2.81
14	002600	领益智造	16,673,257	133,386,056.00	2.75
15	300570	太辰光	1,758,600	127,850,220.00	2.63

16	688279	峰昭科技	728,312	114,854,802.40	2.37
17	301326	捷邦科技	1,542,546	112,760,112.60	2.32
18	603297	永新光学	1,111,600	104,290,312.00	2.15
19	600941	中国移动	839,138	99,152,546.08	2.04
20	603920	世运电路	2,965,600	87,188,640.00	1.80
21	002594	比亚迪	261,700	73,972,122.00	1.52
22	688333	铂力特	1,769,546	69,773,198.78	1.44
23	300153	科泰电源	4,309,506	68,219,479.98	1.41
24	603986	兆易创新	630,400	67,326,720.00	1.39
25	603596	伯特利	1,341,000	59,795,190.00	1.23
26	600845	宝信软件	1,645,429	48,145,252.54	0.99
27	688041	海光信息	311,163	46,609,105.77	0.96
28	688629	华丰科技	1,313,402	43,985,832.98	0.91
29	300114	中航电测	586,100	42,070,258.00	0.87
30	002171	楚江新材	4,892,200	40,116,040.00	0.83
31	002364	中恒电气	3,196,800	34,493,472.00	0.71
32	002851	麦格米特	541,694	33,292,513.24	0.69
33	603119	浙江荣泰	1,301,380	29,137,898.20	0.60
34	603773	沃格光电	1,069,730	27,064,169.00	0.56
35	688313	仕佳光子	1,471,940	24,125,096.60	0.50
36	688205	德科立	207,482	18,880,862.00	0.39
37	603341	龙旗科技	370,566	17,323,960.50	0.36
38	002273	水晶光电	490,955	10,909,020.10	0.22
39	300666	江丰电子	39,455	2,740,149.75	0.06
40	301589	诺瓦星云	1,244	215,958.40	0.00
41	688691	灿芯股份	247	19,019.00	0.00
42	301571	国科天成	350	14,290.50	0.00
43	301608	博实结	184	12,029.92	0.00
44	301580	爱迪特	202	11,736.20	0.00
45	603325	博隆技术	66	5,221.26	0.00

8.4 报告期内股票投资组合的重大变动

8.4.1 累计买入金额超出期初基金资产净值 2%或前 20 名的股票明细

金额单位：人民币元

序号	股票代码	股票名称	本期累计买入金额	占期初基金资产净值比例(%)
1	300502	新易盛	652,648,712.00	76.46
2	688213	思特威	542,632,348.20	63.57
3	300308	中际旭创	539,614,311.31	63.22
4	002444	巨星科技	536,473,536.72	62.85
5	688183	生益电子	506,801,658.30	59.37
6	688772	珠海冠宇	503,656,224.33	59.00
7	002475	立讯精密	491,587,013.91	57.59
8	002463	沪电股份	457,151,841.51	53.56

9	002600	领益智造	455,896,152.22	53.41
10	601138	工业富联	438,583,419.42	51.38
11	688372	伟测科技	433,079,914.79	50.74
12	002273	水晶光电	426,982,681.58	50.02
13	603296	华勤技术	412,326,542.15	48.30
14	002837	英维克	385,829,152.23	45.20
15	601398	工商银行	382,210,540.60	44.78
16	688333	铂力特	369,875,933.18	43.33
17	688256	寒武纪	359,991,264.84	42.17
18	603596	伯特利	338,620,459.25	39.67
19	688019	安集科技	316,895,432.34	37.12
20	300394	天孚通信	289,861,885.00	33.96
21	300476	胜宏科技	288,202,942.40	33.76
22	688300	联瑞新材	268,754,279.79	31.48
23	600941	中国移动	252,097,311.18	29.53
24	688279	峰昭科技	249,367,942.08	29.21
25	689009	九号公司	232,732,257.94	27.26
26	002938	鹏鼎控股	226,729,553.00	26.56
27	688498	源杰科技	217,671,113.75	25.50
28	001283	豪鹏科技	206,906,229.96	24.24
29	300133	华策影视	203,948,154.75	23.89
30	601288	农业银行	202,105,357.00	23.68
31	002241	歌尔股份	188,588,613.80	22.09
32	000034	神州数码	184,667,114.64	21.63
33	603297	永新光学	177,627,511.56	20.81
34	002130	沃尔核材	176,481,946.00	20.67
35	301326	捷邦科技	170,910,745.26	20.02
36	688205	德科立	166,298,219.94	19.48
37	002517	恺英网络	165,262,758.11	19.36
38	688631	莱斯信息	155,959,806.41	18.27
39	688629	华丰科技	151,782,831.07	17.78
40	300666	江丰电子	149,954,642.12	17.57
41	603920	世运电路	149,248,178.32	17.48
42	301191	菲菱科思	147,727,391.00	17.31
43	600435	北方导航	146,087,431.12	17.11
44	002156	通富微电	143,074,213.90	16.76
45	000063	中兴通讯	140,770,802.64	16.49
46	688072	拓荆科技	138,817,731.19	16.26
47	001309	德明利	137,774,680.16	16.14
48	600183	生益科技	133,412,723.54	15.63
49	688668	鼎通科技	131,419,887.85	15.40
50	300570	太辰光	124,260,793.00	14.56
51	688361	中科飞测	122,043,009.44	14.30

52	002920	德赛西威	120,799,092.56	14.15
53	300757	罗博特科	115,034,018.33	13.48
54	300627	华测导航	112,672,225.60	13.20
55	603993	洛阳钼业	103,901,911.02	12.17
56	688981	中芯国际	100,468,913.83	11.77
57	601899	紫金矿业	100,231,599.20	11.74
58	601077	渝农商行	98,005,086.00	11.48
59	688168	安博通	95,974,088.79	11.24
60	688522	纳睿雷达	95,387,435.35	11.17
61	002430	杭氧股份	94,904,460.15	11.12
62	001965	招商公路	94,568,468.57	11.08
63	688313	仕佳光子	94,304,428.48	11.05
64	688627	精智达	94,060,545.78	11.02
65	002851	麦格米特	87,355,455.51	10.23
66	603890	春秋电子	84,918,043.16	9.95
67	002487	大金重工	83,703,332.00	9.81
68	688608	恒玄科技	82,050,034.39	9.61
69	000049	德赛电池	81,600,375.70	9.56
70	688097	博众精工	80,125,240.66	9.39
71	688682	霍莱沃	78,547,526.46	9.20
72	300442	润泽科技	75,697,620.20	8.87
73	002384	东山精密	75,651,579.11	8.86
74	603236	移远通信	75,260,439.98	8.82
75	000100	TCL 科技	75,080,509.10	8.80
76	000829	天音控股	74,773,315.00	8.76
77	300496	中科创达	74,724,053.74	8.75
78	002594	比亚迪	74,603,336.05	8.74
79	001330	博纳影业	73,846,714.56	8.65
80	600377	宁沪高速	73,501,268.00	8.61
81	688123	聚辰股份	72,517,731.16	8.50
82	688111	金山办公	71,482,984.64	8.37
83	300083	创世纪	70,967,803.00	8.31
84	300679	电连技术	70,908,792.82	8.31
85	603986	兆易创新	70,763,790.60	8.29
86	600489	中金黄金	68,921,991.20	8.07
87	600584	长电科技	66,011,783.00	7.73
88	300762	上海瀚讯	65,313,844.25	7.65
89	688652	京仪装备	64,991,806.05	7.61
90	000420	吉林化纤	64,256,212.56	7.53
91	688337	普源精电	63,619,302.08	7.45
92	300153	科泰电源	63,243,949.68	7.41
93	002884	凌霄泵业	62,038,120.92	7.27
94	688328	深科达	61,516,588.76	7.21

95	300136	信维通信	60,442,805.00	7.08
96	301004	嘉益股份	60,130,694.00	7.04
97	002922	伊戈尔	60,014,106.60	7.03
98	600612	老凤祥	59,791,631.36	7.00
99	300811	铂科新材	59,620,512.28	6.98
100	688220	翱捷科技	58,928,880.82	6.90
101	300684	中石科技	57,618,947.68	6.75
102	002171	楚江新材	57,468,279.00	6.73
103	300033	同花顺	57,249,442.00	6.71
104	300395	菲利华	56,139,425.06	6.58
105	002967	广电计量	55,094,179.20	6.45
106	600577	精达股份	54,783,932.23	6.42
107	603529	爱玛科技	54,755,124.85	6.41
108	000628	高新发展	54,296,168.08	6.36
109	300760	迈瑞医疗	53,846,499.00	6.31
110	002155	湖南黄金	53,542,028.00	6.27
111	601336	新华保险	53,403,642.94	6.26
112	002465	海格通信	52,983,392.41	6.21
113	300059	东方财富	52,544,675.38	6.16
114	301589	诺瓦星云	51,020,619.66	5.98
115	600845	宝信软件	50,108,957.09	5.87
116	688210	统联精密	49,342,743.76	5.78
117	002343	慈文传媒	48,978,351.52	5.74
118	300354	东华测试	48,353,247.60	5.66
119	688332	中科蓝讯	47,714,540.60	5.59
120	300114	中航电测	44,781,049.00	5.25
121	688041	海光信息	44,540,900.98	5.22
122	002484	江海股份	44,497,577.14	5.21
123	600438	通威股份	44,335,006.70	5.19
124	000429	粤高速 A	43,386,149.00	5.08
125	688702	盛科通信	43,166,503.94	5.06
126	002139	拓邦股份	42,773,384.07	5.01
127	688169	石头科技	42,708,439.26	5.00
128	600418	江淮汽车	42,116,322.00	4.93
129	300251	光线传媒	41,852,363.00	4.90
130	000949	新乡化纤	41,354,954.20	4.84
131	603259	药明康德	40,639,767.74	4.76
132	300913	兆龙互连	40,627,853.62	4.76
133	603556	海兴电力	39,914,240.10	4.68
134	300017	网宿科技	38,696,018.00	4.53
135	301308	江波龙	38,364,528.30	4.49
136	688362	甬矽电子	38,336,422.25	4.49
137	603063	禾望电气	38,284,759.44	4.49

138	002372	伟星新材	38,181,407.00	4.47
139	600764	中国海防	36,986,957.00	4.33
140	603228	景旺电子	36,973,999.50	4.33
141	002364	中恒电气	36,916,487.00	4.32
142	300559	佳发教育	36,583,528.30	4.29
143	688102	斯瑞新材	36,362,921.19	4.26
144	603737	三棵树	35,232,064.00	4.13
145	603408	建霖家居	34,987,246.00	4.10
146	002984	森麒麟	33,910,168.00	3.97
147	301171	易点天下	33,769,269.00	3.96
148	600875	东方电气	33,401,999.00	3.91
149	688519	南亚新材	33,362,184.42	3.91
150	688800	瑞可达	32,515,513.96	3.81
151	000988	华工科技	32,358,957.00	3.79
152	872808	曙光数创	31,821,461.01	3.73
153	688628	优利德	30,718,441.70	3.60
154	301000	肇民科技	30,499,717.68	3.57
155	603119	浙江荣泰	30,498,840.16	3.57
156	301377	鼎泰高科	29,232,551.40	3.42
157	300857	协创数据	29,152,408.00	3.42
158	603773	沃格光电	28,933,637.70	3.39
159	601595	上海电影	28,799,894.52	3.37
160	605117	德业股份	27,871,573.00	3.27
161	600050	中国联通	26,517,285.00	3.11
162	603083	剑桥科技	25,750,858.94	3.02
163	688518	联赢激光	25,515,225.10	2.99
164	600988	赤峰黄金	24,917,389.00	2.92
165	688686	奥普特	24,838,837.32	2.91
166	603283	赛腾股份	24,071,733.00	2.82
167	600415	小商品城	23,976,827.00	2.81
168	688502	茂莱光学	23,972,253.13	2.81
169	300731	科创新源	23,655,005.00	2.77
170	603931	格林达	22,933,641.00	2.69
171	000725	京东方 A	22,356,562.00	2.62
172	603103	横店影视	22,200,950.00	2.60
173	300900	广联航空	21,987,527.00	2.58
174	688088	虹软科技	21,376,043.42	2.50
175	300602	飞荣达	21,016,702.88	2.46
176	603290	斯达半导	20,941,361.80	2.45
177	000561	烽火电子	20,110,002.46	2.36
178	688789	宏华数科	19,947,565.69	2.34
179	600416	湘电股份	19,904,685.00	2.33
180	600316	洪都航空	19,788,795.00	2.32

181	300580	贝斯特	19,533,283.42	2.29
182	300870	欧陆通	19,005,848.79	2.23
183	603341	龙旗科技	18,886,942.94	2.21
184	688326	经纬恒润	18,599,883.41	2.18
185	603081	大丰实业	18,195,508.00	2.13
186	688112	鼎阳科技	18,024,910.29	2.11

注：买入金额为成交金额（成交单价乘以成交数量），未考虑相关交易费用。

8.4.2 累计卖出金额超出期初基金资产净值 2%或前 20 名的股票明细

金额单位：人民币元

序号	股票代码	股票名称	本期累计卖出金额	占期初基金资产净值比例(%)
1	300502	新易盛	657,381,120.53	77.01
2	002444	巨星科技	571,404,992.45	66.94
3	300308	中际旭创	566,269,671.30	66.34
4	688256	寒武纪	509,364,927.07	59.67
5	002273	水晶光电	481,027,058.13	56.35
6	002463	沪电股份	467,621,382.51	54.78
7	601138	工业富联	461,776,219.23	54.10
8	300476	胜宏科技	381,697,730.87	44.72
9	601398	工商银行	380,406,277.32	44.56
10	002600	领益智造	363,799,731.60	42.62
11	688183	生益电子	353,141,419.55	41.37
12	688772	珠海冠宇	342,745,466.28	40.15
13	688300	联瑞新材	308,150,311.00	36.10
14	603596	伯特利	299,079,050.19	35.04
15	002837	英维克	298,277,560.41	34.94
16	688372	伟测科技	258,252,176.77	30.25
17	688213	思特威	251,608,333.49	29.48
18	688333	铂力特	242,665,498.40	28.43
19	689009	九号公司	237,371,690.75	27.81
20	002938	鹏鼎控股	230,405,493.36	26.99
21	688019	安集科技	229,333,697.83	26.87
22	300133	华策影视	223,547,948.95	26.19
23	000034	神州数码	209,757,891.11	24.57
24	688498	源杰科技	207,240,290.67	24.28
25	601288	农业银行	195,211,672.00	22.87
26	603296	华勤技术	192,138,062.04	22.51
27	688205	德科立	182,747,525.15	21.41
28	002130	沃尔核材	176,274,365.50	20.65
29	002475	立讯精密	175,068,617.01	20.51
30	002517	恺英网络	169,047,544.79	19.80
31	600941	中国移动	159,916,976.17	18.73
32	002156	通富微电	159,117,487.34	18.64

33	600435	北方导航	149,043,163.52	17.46
34	001309	德明利	145,243,998.48	17.02
35	688072	拓荆科技	145,170,576.78	17.01
36	300666	江丰电子	141,451,580.22	16.57
37	688279	峰昭科技	140,516,581.15	16.46
38	600183	生益科技	139,188,913.49	16.31
39	688668	鼎通科技	138,556,962.44	16.23
40	688631	莱斯信息	129,775,594.07	15.20
41	002920	德赛西威	125,036,836.73	14.65
42	688627	精智达	119,363,144.67	13.98
43	688361	中科飞测	115,474,820.22	13.53
44	300627	华测导航	114,380,970.60	13.40
45	300757	罗博特科	112,555,786.40	13.19
46	601899	紫金矿业	109,971,705.14	12.88
47	688629	华丰科技	106,816,386.43	12.51
48	688981	中芯国际	103,687,152.86	12.15
49	688522	纳睿雷达	103,485,344.21	12.12
50	603236	移远通信	100,498,397.73	11.77
51	603993	洛阳钼业	99,607,421.00	11.67
52	603890	春秋电子	97,848,665.16	11.46
53	688682	霍莱沃	97,806,408.34	11.46
54	001283	豪鹏科技	96,959,529.48	11.36
55	001965	招商公路	95,228,677.70	11.16
56	601077	渝农商行	95,212,674.00	11.15
57	002430	杭氧股份	91,427,595.38	10.71
58	688168	安博通	89,970,258.73	10.54
59	688608	恒玄科技	88,869,414.92	10.41
60	688220	翱捷科技	86,388,616.47	10.12
61	300083	创世纪	83,690,877.74	9.80
62	002487	大金重工	83,632,080.00	9.80
63	002884	凌霄泵业	83,462,441.51	9.78
64	000049	德赛电池	82,779,930.96	9.70
65	688652	京仪装备	79,604,498.82	9.33
66	300136	信维通信	76,311,402.86	8.94
67	600377	宁沪高速	75,298,210.07	8.82
68	300442	润泽科技	75,284,180.16	8.82
69	001330	博纳影业	74,908,656.24	8.78
70	300496	中科创达	74,650,672.48	8.75
71	688111	金山办公	73,555,159.91	8.62
72	000100	TCL 科技	71,984,716.50	8.43
73	300679	电连技术	71,741,744.00	8.40
74	002384	东山精密	71,492,677.19	8.38
75	600584	长电科技	71,088,954.09	8.33

76	000829	天音控股	70,987,044.00	8.32
77	688097	博众精工	70,750,259.03	8.29
78	688337	普源精电	70,186,152.98	8.22
79	688123	聚辰股份	70,057,469.29	8.21
80	688328	深科达	69,837,893.64	8.18
81	688313	仕佳光子	68,816,079.34	8.06
82	603297	永新光学	68,456,879.00	8.02
83	300762	上海瀚讯	68,378,885.90	8.01
84	000420	吉林化纤	67,531,088.16	7.91
85	600489	中金黄金	67,165,730.34	7.87
86	301004	嘉益股份	63,682,598.50	7.46
87	301326	捷邦科技	62,625,715.00	7.34
88	300811	铂科新材	61,838,116.61	7.24
89	603920	世运电路	61,378,376.13	7.19
90	600612	老凤祥	60,195,373.24	7.05
91	002465	海格通信	60,137,972.00	7.05
92	300684	中石科技	59,029,767.76	6.92
93	002967	广电计量	58,855,164.23	6.89
94	002851	麦格米特	58,291,379.10	6.83
95	000628	高新发展	57,762,932.16	6.77
96	300395	菲利华	56,353,989.50	6.60
97	301308	江波龙	55,131,962.40	6.46
98	300059	东方财富	54,890,392.24	6.43
99	688332	中科蓝讯	54,251,018.94	6.36
100	603529	爱玛科技	53,502,850.63	6.27
101	600577	精达股份	50,894,921.00	5.96
102	300760	迈瑞医疗	50,510,306.18	5.92
103	601336	新华保险	50,111,177.66	5.87
104	301589	诺瓦星云	49,752,728.94	5.83
105	300033	同花顺	49,446,877.00	5.79
106	002343	慈文传媒	48,694,811.12	5.70
107	688210	统联精密	48,652,124.94	5.70
108	002922	伊戈尔	48,580,560.78	5.69
109	002155	湖南黄金	46,627,175.94	5.46
110	002484	江海股份	45,554,672.17	5.34
111	688169	石头科技	45,368,833.25	5.31
112	000429	粤高速 A	44,606,671.21	5.23
113	600438	通威股份	44,237,912.80	5.18
114	688702	盛科通信	44,107,826.59	5.17
115	002139	拓邦股份	44,038,143.50	5.16
116	300017	网宿科技	43,921,342.00	5.15
117	600418	江淮汽车	43,664,975.00	5.12
118	300354	东华测试	43,066,149.00	5.05

119	300913	兆龙互连	42,151,082.88	4.94
120	300394	天孚通信	41,616,744.68	4.88
121	300251	光线传媒	41,582,252.40	4.87
122	000949	新乡化纤	41,167,031.35	4.82
123	603556	海兴电力	40,820,753.30	4.78
124	688102	斯瑞新材	40,747,267.94	4.77
125	603063	禾望电气	40,619,454.04	4.76
126	603259	药明康德	39,682,030.00	4.65
127	603408	建霖家居	39,474,019.00	4.62
128	872808	曙光数创	38,084,648.39	4.46
129	601595	上海电影	37,729,380.40	4.42
130	600764	中国海防	37,621,739.00	4.41
131	688362	甬矽电子	36,934,587.21	4.33
132	002372	伟星新材	36,606,457.00	4.29
133	002984	森麒麟	36,088,357.66	4.23
134	603737	三棵树	35,873,294.00	4.20
135	603228	景旺电子	35,480,153.29	4.16
136	002241	歌尔股份	35,443,279.00	4.15
137	600875	东方电气	35,076,949.00	4.11
138	688112	鼎阳科技	34,675,169.62	4.06
139	300559	佳发教育	34,469,106.82	4.04
140	688519	南亚新材	34,004,953.26	3.98
141	301171	易点天下	33,565,666.86	3.93
142	000988	华工科技	32,967,149.00	3.86
143	688502	茂莱光学	32,221,460.31	3.77
144	301000	肇民科技	31,584,117.91	3.70
145	688800	瑞可达	30,695,039.37	3.60
146	688628	优利德	30,631,082.57	3.59
147	605117	德业股份	27,132,168.40	3.18
148	300870	欧陆通	27,037,407.50	3.17
149	603083	剑桥科技	27,016,120.23	3.16
150	300857	协创数据	26,805,415.60	3.14
151	688609	九联科技	26,537,910.79	3.11
152	301377	鼎泰高科	26,493,758.28	3.10
153	688686	奥普特	26,136,967.30	3.06
154	600050	中国联通	25,817,557.00	3.02
155	688518	联赢激光	24,794,336.29	2.90
156	600988	赤峰黄金	24,495,314.00	2.87
157	300624	万兴科技	24,277,395.80	2.84
158	000561	烽火电子	23,470,290.34	2.75
159	600415	小商品城	23,458,759.00	2.75
160	603931	格林达	23,143,495.00	2.71
161	603103	横店影视	22,857,435.00	2.68

162	300731	科创新源	22,799,698.00	2.67
163	300900	广联航空	22,413,774.00	2.63
164	300687	赛意信息	21,972,311.90	2.57
165	600316	洪都航空	21,924,977.00	2.57
166	600416	湘电股份	21,885,819.70	2.56
167	000725	京东方 A	21,772,897.00	2.55
168	300580	贝斯特	21,612,939.44	2.53
169	603283	赛腾股份	21,522,060.00	2.52
170	300602	飞荣达	20,161,088.92	2.36
171	688789	宏华数科	19,796,247.40	2.32
172	603290	斯达半导	19,631,158.00	2.30
173	600482	中国动力	19,400,659.00	2.27
174	835368	连城数控	19,240,167.29	2.25
175	688475	萤石网络	18,800,104.01	2.20
176	688088	虹软科技	18,165,393.65	2.13
177	301383	天键股份	18,159,311.60	2.13
178	300458	全志科技	17,782,369.00	2.08
179	300475	香农芯创	17,772,306.10	2.08
180	300556	丝路视觉	17,670,460.48	2.07

注：卖出金额为成交金额（成交单价乘以成交数量），未考虑相关交易费用。

8.4.3 买入股票的成本总额及卖出股票的收入总额

单位：人民币元

买入股票成本（成交）总额	21,882,966,065.98
卖出股票收入（成交）总额	19,094,558,803.60

注：买入股票的成本总额及卖出股票的收入总额均为买卖股票成交金额（成交单价乘以成交数量），未考虑相关交易费用。

8.5 期末按债券品种分类的债券投资组合

本基金本报告期末未持有债券投资。

8.6 期末按公允价值占基金资产净值比例大小排序的前五名债券投资明细

本基金本报告期末未持有债券投资。

8.7 期末按公允价值占基金资产净值比例大小排序的所有资产支持证券投资明细

本基金本报告期末未持有资产支持证券。

8.8 报告期末按公允价值占基金资产净值比例大小排序的前五名贵金属投资明细

本基金本报告期末未持有贵金属。

8.9 期末按公允价值占基金资产净值比例大小排序的前五名权证投资明细

本基金本报告期末未持有权证。

8.10 本基金投资股指期货的投资政策

本基金参与股指期货交易，以套期保值为目的，制定相应的投资策略。

1、时点选择：基金管理人在交易股指期货时，重点关注当前经济状况、政策倾向、资金流向和技术指标等因素。

2、套保比例：基金管理人根据对指数点位区间判断，在符合法律法规的前提下，决定套保比例。再根据基金股票投资组合的贝塔值，具体得出参与股指期货交易的买卖张数。

3、合约选择：基金管理人根据股指期货当时的成交金额、持仓量和基差等数据，选择和基金组合相关性高的股指期货合约为交易标的。

8.11 报告期末本基金投资的国债期货交易情况说明

8.11.1 本期国债期货投资政策

根据本基金基金合同约定，本基金投资范围不包括国债期货。

8.11.2 本期国债期货投资评价

根据本基金基金合同约定，本基金投资范围不包括国债期货。

8.12 投资组合报告附注

8.12.1 基金投资的前十名证券的发行主体本期是否出现被监管部门立案调查，或在报告编制日前一年内受到公开谴责、处罚的情形

本报告期内未出现基金投资的前十名证券的发行主体被监管部门立案调查或者在报告编制日前一年内受到公开谴责、处罚的情况。

8.12.2 基金投资的前十名股票是否超出基金合同规定的备选股票库

本基金投资的前十名股票未超出基金合同规定的备选股票库。

8.12.3 期末其他各项资产构成

单位：人民币元

序号	名称	金额
1	存出保证金	2,054,478.13
2	应收清算款	106,010,391.05
3	应收股利	-
4	应收利息	-
5	应收申购款	15,477,901.59
6	其他应收款	-
7	待摊费用	-
8	其他	-
9	合计	123,542,770.77

8.12.4 期末持有的处于转股期的可转换债券明细

本基金本报告期末未持有处于转股期的可转换债券。

8.12.5 期末前十名股票中存在流通受限情况的说明

金额单位：人民币元

序号	股票代码	股票名称	流通受限部分的公允价值	占基金资产净值比例 (%)	流通受限情况说明
1	688213	思特威	67,671,000.00	1.39	询价转让流通受限

8.12.6 投资组合报告附注的其他文字描述部分

无。

§ 9 基金份额持有人信息

9.1 期末基金份额持有人户数及持有人结构

份额单位：份

份额级别	持有人户数 (户)	户均持有的基金份额	持有人结构			
			机构投资者		个人投资者	
			持有份额	占总份额比例 (%)	持有份额	占总份额比例 (%)
景顺长城研究精选股票 A	123,484	14,937.38	1,636,991,832.47	88.75	207,535,707.71	11.25
景顺长城研究精选股票 C	315,390	4,091.96	1,158,517,478.84	89.77	132,045,870.46	10.23
合计	438,874	7,143.49	2,795,509,311.31	89.17	339,581,578.17	10.83

注：分级基金机构/个人投资者持有份额占总份额比例的计算中，对下属分级基金，比例的分母采用各自级别的份额，对合计数，比例的分母采用下属分级基金份额的合计数（即期末基金份额总额）。

9.2 期末基金管理人的从业人员持有本基金的情况

项目	份额级别	持有份额总数 (份)	占基金总份额比例 (%)
基金管理人所有从业人员持有本基金	景顺长城研究精选股票 A	1,499,487.22	0.081294
	景顺长城研究精选股票 C	13,942.69	0.001080
	合计	1,513,429.91	0.048274

9.3 期末基金管理人的从业人员持有本开放式基金份额总量区间情况

项目	份额级别	持有基金份额总量的数量区间（万份）
本公司高级管理人员、基金投资和研究部门负责人持有本开放式基金	景顺长城研究精选股票 A	10~50
	景顺长城研究精选股票 C	-
	合计	10~50
本基金基金经理持有本开放式基金	景顺长城研究精选股票 A	10~50
	景顺长城研究精选股票 C	-
	合计	10~50

9.4 期末兼任私募资产管理计划投资经理的基金经理本人及其直系亲属持有本人管理的产情况

无。

§ 10 开放式基金份额变动

单位：份

项目	景顺长城研究精选股票 A	景顺长城研究精选股票 C
基金合同生效日 (2014 年 8 月 12 日) 基金份额总额	790,913,908.93	-
本报告期期初基金份额总额	470,296,178.21	224,602,367.21
本报告期基金总申购份额	2,491,885,246.60	3,063,901,865.10
减：本报告期基金总赎回份额	1,117,653,884.63	1,997,940,883.01
本报告期基金拆分变动份额	-	-
本报告期期末基金份额总额	1,844,527,540.18	1,290,563,349.30

注：申购含红利再投、转换入份额；赎回含转换出份额。

§ 11 重大事件揭示

11.1 基金份额持有人大会决议

在本报告期内，本基金未召开基金份额持有人大会。

11.2 基金管理人、基金托管人的专门基金托管部门的重大人事变动

基金管理人重大人事变动：

报告期内本基金管理人未发生重大人事变动。

基金托管人的专门基金托管部门的重大人事变动：

经中国建设银行股份有限公司（以下简称“中国建设银行”）研究决定，蔡亚蓉女士不再担任中国建设银行资产托管业务部总经理职务。

11.3 涉及基金管理人、基金财产、基金托管业务的诉讼

本报告期内无涉及本基金管理人、基金财产、基金托管业务的诉讼事项。

11.4 基金投资策略的改变

在本报告期内，本基金投资策略未发生改变。

11.5 为基金进行审计的会计师事务所情况

本基金聘请的安永华明会计师事务所（特殊普通合伙）已经连续 11 年为本基金提供审计服务，本年度应支付给会计师事务所的报酬为人民币 65,000.00 元。

11.6 管理人、托管人及其高级管理人员受稽查或处罚等情况

11.6.1 管理人及其高级管理人员受稽查或处罚等情况

本报告期内，本基金的管理人及其高级管理人员未受到监管部门的任何稽查和处罚。

11.6.2 托管人及其高级管理人员受稽查或处罚等情况

本报告期内，本基金的托管人及其高级管理人员未受到监管部门的任何稽查和处罚。

11.7 基金租用证券公司交易单元的有关情况

11.7.1 基金租用证券公司交易单元进行股票投资及佣金支付情况

金额单位：人民币元

券商名称	交易单元数量	股票交易		应支付该券商的佣金		备注
		成交金额	占当期股票成交总额的比例 (%)	佣金	占当期佣金总量的比例 (%)	
长江证券股份有限公司	1	4,547,182,738.76	11.11	2,424,544.02	9.70	未变更
浙商证券股份有限公司	2	3,850,718,308.57	9.41	2,171,072.51	8.69	本期报告新增 2 个
长城证券股份有限公司	2	2,816,365,806.77	6.88	2,103,091.45	8.42	未变更
国信证券股份有限公司	2	2,788,045,250.11	6.81	1,803,666.04	7.22	未变更

华创证券 有限责任 公司	1	2,640,347,189.30	6.45	1,377,528.52	5.51	未变 更
中信建投 证券股份 有限公司	1	2,530,051,685.70	6.18	1,689,422.76	6.76	本期 报告 退租 1个
国投证券 股份有限 公司	1	2,086,872,147.06	5.10	1,509,815.57	6.04	未变 更
民生证券 股份有限 公司	2	2,072,888,722.81	5.06	943,164.76	3.78	本期 报告 新增 2个
西部证券 股份有限 公司	2	2,055,146,555.06	5.02	1,337,070.70	5.35	未变 更
天风证券 股份有限 公司	1	1,975,542,356.21	4.83	995,390.49	3.98	未变 更
国泰君安 证券股份 有限公司	1	1,765,587,300.73	4.31	1,194,637.04	4.78	未变 更
广发证券 股份有限 公司	1	1,702,193,256.20	4.16	1,244,262.95	4.98	未变 更
华福证券 有限责任 公司	1	1,640,654,227.61	4.01	746,497.66	2.99	本期 报告 新增 1个
中国国际 金融股份 有限公司	1	1,432,723,456.08	3.50	840,309.93	3.36	未变 更
中信证券 股份有限 公司	4	1,338,700,962.44	3.27	821,790.14	3.29	未变 更
东方证券 股份有限 公司	1	1,263,265,365.84	3.09	936,356.17	3.75	未变 更
国联证券 股份有限 公司	1	968,904,082.72	2.37	440,849.79	1.76	本期 报告 新增 1个
东北证券	1	841,279,077.02	2.06	558,771.11	2.24	未变

股份有限 公司						更
中泰证券 股份有限 公司	1	622,120,325.88	1.52	320,469.22	1.28	未变 更
光大证券 股份有限 公司	2	545,270,126.26	1.33	305,281.85	1.22	未变 更
招商证券 股份有限 公司	1	398,848,653.45	0.97	377,280.59	1.51	未变 更
方正证券 股份有限 公司	1	380,194,806.24	0.93	269,872.70	1.08	未变 更
东方财富 证券股份 有限公司	2	240,688,984.32	0.59	227,667.21	0.91	未变 更
汇丰前海 证券有限 责任公司	1	216,856,477.99	0.53	140,759.26	0.56	未变 更
华金证券 股份有限 公司	2	216,375,263.84	0.53	204,669.35	0.82	未变 更
渤海证券 股份有限 公司	1	-	-	-	-	未变 更
湘财证券 股份有限 公司	2	-	-	-	-	未变 更
中银国际 证券股份 有限公司	1	-	-	-	-	未变 更

注：1、基金管理人选择交易单元的标准为：交易单元所属券商财务状况良好，经营行为规范，合规风控能力和交易、研究等服务能力较强。

2、基金管理人选择交易单元参与证券交易的程序为：基金管理人定期对符合上述标准的券商进行测评，测评结果是决定后期使用各证券公司交易单元参与证券交易的依据。

11.7.2 基金租用证券公司交易单元进行其他证券投资的情况

金额单位：人民币元

券商名 称	债券交易		债券回购交易		权证交易	
	成交金额	占当期债券 成交总额的	成交金额	占当期债券 回购成交总	成交金额	占当期权 证

		比例 (%)		额的比例 (%)		成交总额的 比例 (%)
长江证 券股份 有限公 司	-	-	-	-	-	-
浙商证 券股份 有限公 司	-	-	-	-	-	-
长城证 券股份 有限公 司	-	-	-	-	-	-
国信证 券股份 有限公 司	-	-	-	-	-	-
华创证 券有限 责任公 司	-	-	-	-	-	-
中信建 投证券 股份有 限公司	1,589,867.87	100.00	-	-	-	-
国投证 券股份 有限公 司	-	-	-	-	-	-
民生证 券股份 有限公 司	-	-	-	-	-	-
西部证 券股份 有限公 司	-	-	-	-	-	-
天风证 券股份 有限公 司	-	-	-	-	-	-
国泰君 安证券 股份有	-	-	-	-	-	-

限公司						
广发证 券股份 有限公 司	-	-	-	-	-	-
华福证 券有限 责任公 司	-	-	-	-	-	-
中国国 际金融 股份有 限公司	-	-	-	-	-	-
中信证 券股份 有限公 司	-	-	-	-	-	-
东方证 券股份 有限公 司	-	-	-	-	-	-
国联证 券股份 有限公 司	-	-	-	-	-	-
东北证 券股份 有限公 司	-	-	-	-	-	-
中泰证 券股份 有限公 司	-	-	-	-	-	-
光大证 券股份 有限公 司	-	-	-	-	-	-
招商证 券股份 有限公 司	-	-	-	-	-	-
方正证 券股份 有限公	-	-	-	-	-	-

司						
东方财富证券股份有限公司	-	-	-	-	-	-
汇丰前海证券有限责任公司	-	-	-	-	-	-
华金证券股份有限公司	-	-	-	-	-	-
渤海证券股份有限公司	-	-	-	-	-	-
湘财证券股份有限公司	-	-	-	-	-	-
中银国际证券股份有限公司	-	-	-	-	-	-

11.8 其他重大事件

序号	公告事项	法定披露方式	法定披露日期
1	景顺长城基金管理有限公司关于调整适用“养老金客户费率优惠”的养老金客户范围的公告	中国证监会指定报刊及网站	2024年1月10日
2	景顺长城基金管理有限公司关于终止北京增财基金销售有限公司办理旗下基金相关销售业务的公告	中国证监会指定报刊及网站	2024年1月19日
3	景顺长城基金管理有限公司关于旗下基金2023年第4季度报告提示性公告	中国证监会指定报刊及网站	2024年1月22日
4	景顺长城研究精选股票型证券投资基金2023年第4季度报告	中国证监会指定报刊及网站	2024年1月22日
5	景顺长城基金管理有限公司关于旗下部分基金新增微众银行为销售机构的公告	中国证监会指定报刊及网站	2024年2月23日
6	景顺长城基金管理有限公司关于系统停机维护的公告	中国证监会指定报刊及网站	2024年3月22日
7	关于景顺长城研究精选股票型证券投资基金A类份额新增中欧财富为销售	中国证监会指定报刊及网站	2024年3月27日

	机构的公告		
8	关于警惕假冒景顺长城基金 APP 开展诈骗活动的声明	中国证监会指定报刊及网站	2024 年 3 月 27 日
9	景顺长城基金管理有限公司关于旗下基金 2023 年年度报告提示性公告	中国证监会指定报刊及网站	2024 年 3 月 29 日
10	景顺长城研究精选股票型证券投资基金 2023 年年度报告	中国证监会指定报刊及网站	2024 年 3 月 29 日
11	景顺长城基金管理有限公司关于系统停机维护的公告	中国证监会指定报刊及网站	2024 年 4 月 13 日
12	景顺长城基金管理有限公司关于持续完善客户身份信息的提示	中国证监会指定报刊及网站	2024 年 4 月 15 日
13	景顺长城研究精选股票型证券投资基金 2024 年第 1 季度报告	中国证监会指定报刊及网站	2024 年 4 月 22 日
14	景顺长城基金管理有限公司关于旗下基金 2024 年第 1 季度报告提示性公告	中国证监会指定报刊及网站	2024 年 4 月 22 日
15	景顺长城基金管理有限公司关于景顺长城研究精选股票型证券投资基金基金经理变更公告	中国证监会指定报刊及网站	2024 年 5 月 17 日
16	景顺长城研究精选股票型证券投资基金 2024 年第 1 号更新招募说明书	中国证监会指定报刊及网站	2024 年 5 月 21 日
17	景顺长城研究精选股票型证券投资基金基金产品资料概要更新	中国证监会指定报刊及网站	2024 年 5 月 21 日
18	景顺长城基金管理有限公司关于系统停机维护的公告	中国证监会指定报刊及网站	2024 年 5 月 24 日
19	景顺长城研究精选股票型证券投资基金 2024 年第 2 号更新招募说明书	中国证监会指定报刊及网站	2024 年 5 月 25 日
20	景顺长城研究精选股票型证券投资基金基金产品资料概要更新	中国证监会指定报刊及网站	2024 年 5 月 25 日
21	景顺长城基金管理有限公司关于系统停机维护的公告	中国证监会指定报刊及网站	2024 年 5 月 31 日
22	景顺长城基金管理有限公司关于旗下部分基金新增华宝证券为销售机构的公告	中国证监会指定报刊及网站	2024 年 6 月 13 日
23	景顺长城研究精选股票型证券投资基金基金产品资料概要更新	中国证监会指定报刊及网站	2024 年 6 月 14 日
24	景顺长城基金管理有限公司旗下基金调整持有停牌股票估值价格的公告	中国证监会指定报刊及网站	2024 年 6 月 21 日
25	景顺长城基金管理有限公司关于系统停机维护的公告	中国证监会指定报刊及网站	2024 年 6 月 29 日
26	关于景顺长城基金管理有限公司旗下基金调整持有股票估值价格的公告	中国证监会指定报刊及网站	2024 年 7 月 16 日
27	景顺长城研究精选股票型证券投资基金 2024 年第 2 季度报告	中国证监会指定报刊及网站	2024 年 7 月 19 日
28	景顺长城基金管理有限公司关于旗下	中国证监会指定报刊及	2024 年 7 月 19 日

	基金 2024 年第 2 季度报告提示性公告	网站	
29	景顺长城基金管理有限公司关于终止喜鹊财富基金销售有限公司办理旗下基金相关销售业务的公告	中国证监会指定报刊及网站	2024 年 7 月 26 日
30	景顺长城基金管理有限公司关于系统停机维护的公告	中国证监会指定报刊及网站	2024 年 8 月 23 日
31	景顺长城研究精选股票型证券投资基金 2024 年中期报告	中国证监会指定报刊及网站	2024 年 8 月 30 日
32	景顺长城基金管理有限公司关于旗下基金 2024 年中期报告提示性公告	中国证监会指定报刊及网站	2024 年 8 月 30 日
33	景顺长城基金管理有限公司关于系统停机维护的公告	中国证监会指定报刊及网站	2024 年 9 月 6 日
34	景顺长城基金管理有限公司关于终止中民财富基金销售（上海）有限公司办理旗下基金相关销售业务的公告	中国证监会指定报刊及网站	2024 年 9 月 10 日
35	景顺长城基金管理有限公司关于系统停机维护的公告	中国证监会指定报刊及网站	2024 年 9 月 20 日
36	景顺长城基金管理有限公司旗下基金调整持有股票估值价格的公告	中国证监会指定报刊及网站	2024 年 9 月 20 日
37	关于景顺长城基金管理有限公司旗下部分基金估值调整情况的公告	中国证监会指定报刊及网站	2024 年 9 月 28 日
38	景顺长城基金管理有限公司关于暂停海银基金销售有限公司办理旗下基金相关销售业务的公告	中国证监会指定报刊及网站	2024 年 10 月 8 日
39	景顺长城基金管理有限公司关于提请投资者及时更新或完善身份信息的公告	中国证监会指定报刊及网站	2024 年 10 月 21 日
40	景顺长城基金管理有限公司关于旗下部分开放式基金综合风险评级变动的通知	中国证监会指定报刊及网站	2024 年 10 月 23 日
41	景顺长城基金管理有限公司关于旗下基金 2024 年第 3 季度报告提示性公告	中国证监会指定报刊及网站	2024 年 10 月 25 日
42	景顺长城研究精选股票型证券投资基金 2024 年第 3 季度报告	中国证监会指定报刊及网站	2024 年 10 月 25 日
43	景顺长城基金管理有限公司关于旗下部分基金新增恒泰证券为销售机构的公告	中国证监会指定报刊及网站	2024 年 11 月 12 日
44	景顺长城基金管理有限公司关于系统停机维护的公告	中国证监会指定报刊及网站	2024 年 11 月 15 日
45	景顺长城基金管理有限公司关于系统停机维护的通知	中国证监会指定报刊及网站	2024 年 11 月 22 日
46	景顺长城基金管理有限公司关于系统停机维护的通知	中国证监会指定报刊及网站	2024 年 12 月 6 日

§ 12 影响投资者决策的其他重要信息

12.1 报告期内单一投资者持有基金份额比例达到或超过 20%的情况

投资者类别	报告期内持有基金份额变化情况				报告期末持有基金情况		
	序号	持有基金份额比例达到或者超过 20%的时间区间	期初份额	申购份额	赎回份额	持有份额	份额占比 (%)
机构	1	20240101-20240424; 20241016-20241016; 20241023-20241027	161,567,414.13	815,236,292.20	450,441,273.92	526,362,432.41	16.79
	2	20240228-20240304; 20240306-20240310	59,249,705.98	425,731,525.95	373,719,837.73	111,261,394.20	3.55

产品特有风险

本基金由于存在单一投资者持有基金份额比例达到或超过基金份额总份额的 20%的情况，可能会出现如下风险：

1、大额申购风险

在出现投资者大额申购时，如本基金所投资的标的资产未及时准备，则可能降低基金净值涨幅。

2、如面临大额赎回的情况，可能导致以下风险：

(1) 基金在短时间内无法变现足够的资产予以应对，可能会产生基金仓位调整困难，导致流动性风险；

(2) 如果持有基金份额比例达到或超过基金份额总额的 20%的单一投资者大额赎回引发巨额赎回，基金管理人可能根据《基金合同》的约定决定部分延期赎回，如果连续 2 个开放日以上（含本数）发生巨额赎回，基金管理人可能根据《基金合同》的约定暂停接受基金的赎回申请，对剩余投资者的赎回办理造成影响；

(3) 基金管理人被迫抛售证券以应付基金赎回的现金需要，则可能使基金资产净值受到不利影响，影响基金的投资运作和收益水平；

(4) 因基金净值精度计算问题，或因赎回费收入归基金资产，导致基金净值出现较大波动；

(5) 基金资产规模过小，可能导致部分投资受限而不能实现基金合同约定的投资目的及投资策略；

(6) 大额赎回导致基金资产规模过小，不能满足存续的条件，基金将根据基金合同的约定面临合同终止清算、转型等风险。

本基金管理人将建立完善的风险管理机制，以有效防止和化解上述风险，最大限度地保护基金份额持有人的合法权益。投资者在投资本基金前，请认真阅读本风险提示及基金合同等信息披露文件，全面认识本基金产品的风险收益特征和产品特性，充分考虑自身的风险承受能力，理性判断市场，对认购（或申购）基金的意愿、时机、数量等投资行为作出独立决策，获得基金投资收益，亦自行承担基金投资中出现的各类风险。

12.2 影响投资者决策的其他重要信息

无。

§ 13 备查文件目录

13.1 备查文件目录

1、中国证监会准予景顺长城研究精选股票型证券投资基金募集注册的文件；

- 2、《景顺长城研究精选股票型证券投资基金基金合同》；
- 3、《景顺长城研究精选股票型证券投资基金招募说明书》；
- 4、《景顺长城研究精选股票型证券投资基金托管协议》；
- 5、景顺长城基金管理有限公司批准成立批件、营业执照、公司章程；
- 6、其他在中国证监会指定报纸上公开披露的基金份额净值、定期报告及临时公告。

13.2 存放地点

以上备查文件存放在本基金管理人的办公场所。

13.3 查阅方式

投资者可在办公时间免费查阅。

景顺长城基金管理有限公司

2025 年 3 月 28 日