

华安创业板 50 交易型开放式指数  
证券投资基金  
2024 年中期报告

2024 年 6 月 30 日

基金管理人：华安基金管理有限公司

基金托管人：中国建设银行股份有限公司

送出日期：2024 年 8 月 31 日

## § 1 重要提示及目录

### 1.1 重要提示

基金管理人的董事会、董事保证本报告所载资料不存在虚假记载、误导性陈述或重大遗漏，并对其内容的真实性、准确性和完整性承担个别及连带的法律责任。本中期报告已经三分之二以上独立董事签字同意，并由董事长签发。

基金托管人中国建设银行股份有限公司根据本基金合同规定，于 2024 年 08 月 28 日复核了本报告中的财务指标、净值表现、利润分配情况、财务会计报告、投资组合报告等内容，保证复核内容不存在虚假记载、误导性陈述或者重大遗漏。

基金管理人承诺以诚实信用、勤勉尽责的原则管理和运用基金资产，但不保证基金一定盈利。

基金的过往业绩并不代表其未来表现。投资有风险，投资者在作出投资决策前应仔细阅读本基金的招募说明书及其更新。

本报告中财务资料未经审计。

本报告期自 2024 年 01 月 01 日起至 06 月 30 日止。

## 1.2 目录

|   |           |
|---|-----------|
| <b>§ 1 重要提示及目录</b>                      | <b>2</b>  |
| 1.1 重要提示                                | 2         |
| 1.2 目录                                  | 3         |
| <b>§ 2 基金简介</b>                         | <b>5</b>  |
| 2.1 基金基本情况                              | 5         |
| 2.2 基金产品说明                              | 5         |
| 2.3 基金管理人和基金托管人                         | 5         |
| 2.4 信息披露方式                              | 6         |
| 2.5 其他相关资料                              | 6         |
| <b>§ 3 主要财务指标和基金净值表现</b>                | <b>6</b>  |
| 3.1 主要会计数据和财务指标                         | 6         |
| 3.2 基金净值表现                              | 7         |
| <b>§ 4 管理人报告</b>                        | <b>7</b>  |
| 4.1 基金管理人及基金经理情况                        | 7         |
| 4.2 管理人对报告期内本基金运作合规守信情况的说明              | 9         |
| 4.3 管理人对报告期内公平交易情况的专项说明                 | 10        |
| 4.4 管理人对报告期内基金的投资策略和业绩表现的说明             | 11        |
| 4.5 管理人对宏观经济、证券市场及行业走势的简要展望             | 11        |
| 4.6 管理人对报告期内基金估值程序等事项的说明                | 11        |
| 4.7 管理人对报告期内基金利润分配情况的说明                 | 12        |
| 4.8 报告期内管理人对本基金持有人数或基金资产净值预警情形的说明       | 12        |
| <b>§ 5 托管人报告</b>                        | <b>12</b> |
| 5.1 报告期内本基金托管人合规守信情况声明                  | 12        |
| 5.2 托管人对报告期内本基金投资运作合规守信、净值计算、利润分配等情况的说明 | 12        |
| 5.3 托管人对本中期报告中财务信息等内容真实、准确和完整发表意见       | 12        |
| <b>§ 6 半年度财务会计报告（未经审计）</b>              | <b>13</b> |
| 6.1 资产负债表                               | 13        |
| 6.2 利润表                                 | 14        |
| 6.3 净资产变动表                              | 15        |
| 6.4 报表附注                                | 18        |
| <b>§ 7 投资组合报告</b>                       | <b>39</b> |
| 7.1 期末基金资产组合情况                          | 39        |
| 7.2 报告期末按行业分类的股票投资组合                    | 40        |
| 7.3 期末按公允价值占基金资产净值比例大小排序的所有股票投资明细       | 41        |
| 7.4 报告期内股票投资组合的重大变动                     | 43        |
| 7.5 期末按债券品种分类的债券投资组合                    | 45        |
| 7.6 期末按公允价值占基金资产净值比例大小排序的前五名债券投资明细      | 45        |
| 7.7 期末按公允价值占基金资产净值比例大小排序的所有资产支持证券投资明细   | 45        |
| 7.8 报告期末按公允价值占基金资产净值比例大小排序的前五名贵金属投资明细   | 45        |

|  |           |
|--|-----------|
| 7.9 期末按公允价值占基金资产净值比例大小排序的前五名权证投资明细 ..... | 45        |
| 7.10 本基金投资股指期货的投资政策 .....                | 45        |
| 7.11 报告期末本基金投资的国债期货交易情况说明 .....          | 45        |
| 7.12 投资组合报告附注 .....                      | 45        |
| <b>§ 8 基金份额持有人信息 .....</b>               | <b>46</b> |
| 8.1 期末基金份额持有人户数及持有人结构 .....              | 46        |
| 8.2 期末上市基金前十名持有人 .....                   | 47        |
| 8.3 期末基金管理人的从业人员持有本基金的情况 .....           | 47        |
| 8.4 期末基金管理人的从业人员持有本开放式基金份额总量区间情况 .....   | 48        |
| <b>§ 9 开放式基金份额变动 .....</b>               | <b>48</b> |
| <b>§ 10 重大事件揭示 .....</b>                 | <b>48</b> |
| 10.1 基金份额持有人大会决议 .....                   | 48        |
| 10.2 基金管理人、基金托管人的专门基金托管部门的重大人事变动 .....   | 48        |
| 10.3 涉及基金管理人、基金财产、基金托管业务的诉讼 .....        | 48        |
| 10.4 基金投资策略的改变 .....                     | 48        |
| 10.5 为基金进行审计的会计师事务所情况 .....              | 48        |
| 10.6 管理人、托管人及其高级管理人员受稽查或处罚等情况 .....      | 49        |
| 10.7 基金租用证券公司交易单元的有关情况 .....             | 49        |
| 10.8 其他重大事件 .....                        | 52        |
| <b>§ 11 影响投资者决策的其他重要信息 .....</b>         | <b>54</b> |
| 11.1 报告期内单一投资者持有基金份额比例达到或超过 20%的情况 ..... | 54        |
| <b>§ 12 备查文件目录 .....</b>                 | <b>54</b> |
| 12.1 备查文件目录 .....                        | 54        |
| 12.2 存放地点 .....                          | 54        |
| 12.3 查阅方式 .....                          | 54        |

## § 2 基金简介

### 2.1 基金基本情况

|              |                         |
|--------------|-------------------------|
| 基金名称         | 华安创业板 50 交易型开放式指数证券投资基金 |
| 基金简称         | 华安创业板 50ETF             |
| 场内简称         | 创业板 50ETF               |
| 基金主代码        | 159949                  |
| 交易代码         | 159949                  |
| 基金运作方式       | 交易型开放式 (ETF)            |
| 基金合同生效日      | 2016 年 6 月 30 日         |
| 基金管理人        | 华安基金管理有限公司              |
| 基金托管人        | 中国建设银行股份有限公司            |
| 报告期末基金份额总额   | 21,882,785,113.00 份     |
| 基金合同存续期      | 不定期                     |
| 基金份额上市的证券交易所 | 深圳证券交易所                 |
| 上市日期         | 2016 年 7 月 22 日         |

### 2.2 基金产品说明

|        |  |
|--------|--|
| 投资目标   | 紧密跟踪标的指数，追求跟踪偏离度和跟踪误差最小化。                                  |
| 投资策略   | 1、组合复制策略<br>2、替代性策略<br>3、股指期货投资策略<br>4、存托凭证投资策略            |
| 业绩比较基准 | 创业板 50 指数收益率   |
| 风险收益特征 | 本基金为股票型基金，属于较高风险、较高预期收益的基金品种，其风险和预期收益高于货币市场基金、债券型基金和混合型基金。 |

### 2.3 基金管理人和基金托管人

| 项目      | 基金管理人                                    | 基金托管人                  |
|---------|--|------------------------|
| 名称      | 华安基金管理有限公司                               | 中国建设银行股份有限公司           |
| 信息披露负责人 | 姓名                                       | 王小飞                    |
|         | 联系电话                                     | 021-38969999           |
|         | 电子邮箱                                     | wangxiaofei.zh@ccb.com |
| 客户服务电话  | 4008850099                               | 021-60637228           |
| 传真      | 021-68863414                             | 021-60635778           |
| 注册地址    | 中国（上海）自由贸易试验区临港新片区环湖西二路 888 号 B 楼 2118 室 | 北京市西城区金融大街 25 号        |

|       |                                       |                       |
|-------|---------------------------------------|-----------------------|
| 办公地址  | 中国（上海）自由贸易试验区世纪大道 8 号国金中心二期 31 - 32 层 | 北京市西城区闹市口大街 1 号院 1 号楼 |
| 邮政编码  | 200120                                | 100033                |
| 法定代表人 | 朱学华                                   | 张金良                   |

## 2.4 信息披露方式

|                     |                                       |
|---------------------|---------------------------------------|
| 本基金选定的信息披露报纸名称      | 证券时报                                  |
| 登载基金中期报告正文的管理人互联网网址 | www.huaan.com.cn                      |
| 基金中期报告备置地点          | 中国（上海）自由贸易试验区世纪大道 8 号国金中心二期 31 - 32 层 |

## 2.5 其他相关资料

| 项目     | 名称             | 办公地址             |
|--------|----------------|------------------|
| 注册登记机构 | 中国证券登记结算有限责任公司 | 北京市西城区太平桥大街 17 号 |

## § 3 主要财务指标和基金净值表现

### 3.1 主要会计数据和财务指标

金额单位：人民币元

| 3.1.1 期间数据和指标 | 报告期(2024 年 1 月 1 日-2024 年 6 月 30 日) |
|---------------|-------------------------------------|
| 本期已实现收益       | -1,860,732,451.51                   |
| 本期利润          | -1,058,077,024.33                   |
| 加权平均基金份额本期利润  | -0.0460                             |
| 本期加权平均净值利润率   | -6.09%                              |
| 本期基金份额净值增长率   | -8.30%                              |
| 3.1.2 期末数据和指标 | 报告期末(2024 年 6 月 30 日)               |
| 期末可供分配利润      | -6,087,603,906.26                   |
| 期末可供分配基金份额利润  | -0.2782                             |
| 期末基金资产净值      | 15,795,181,206.74                   |
| 期末基金份额净值      | 0.7218                              |
| 3.1.3 累计期末指标  | 报告期末(2024 年 6 月 30 日)               |
| 基金份额累计净值增长率   | -27.82%                             |

注：1、所述基金业绩指标不包括持有人认购或交易基金的各项费用，计入费用后实际收益水平要低于所列数字。

2、本期已实现收益指基金本期利息收入、投资收益、其他收入（不含公允价值变动收益）扣除相关费用和信用减值损失后的余额，本期利润为本期已实现收益加上本期公允价值变动收益。

3、期末可供分配利润采用期末资产负债表中未分配利润与未分配利润中已实现部分的孰低数（为

期末余额，不是当期发生数)。

### 3.2 基金净值表现

#### 3.2.1 基金份额净值增长率及其与同期业绩比较基准收益率的比较

| 阶段         | 份额净值增长率① | 份额净值增长率标准差② | 业绩比较基准收益率③ | 业绩比较基准收益率标准差④ | ①-③    | ②-④    |
|------------|----------|-------------|------------|---------------|--------|--------|
| 过去一个月      | -6.06%   | 1.22%       | -6.26%     | 1.22%         | 0.20%  | 0.00%  |
| 过去三个月      | -6.54%   | 1.46%       | -7.45%     | 1.47%         | 0.91%  | -0.01% |
| 过去六个月      | -8.30%   | 1.71%       | -9.09%     | 1.72%         | 0.79%  | -0.01% |
| 过去一年       | -22.95%  | 1.50%       | -23.79%    | 1.50%         | 0.84%  | 0.00%  |
| 过去三年       | -53.11%  | 1.64%       | -53.97%    | 1.65%         | 0.86%  | -0.01% |
| 自基金合同生效起至今 | -27.82%  | 1.73%       | -21.92%    | 1.73%         | -5.90% | 0.00%  |

#### 3.2.2 自基金合同生效以来基金份额累计净值增长率变动及其与同期业绩比较基准收益率变动的比较

华安创业板50ETF累计净值增长率与同期业绩比较基准收益率的历史走势对比图

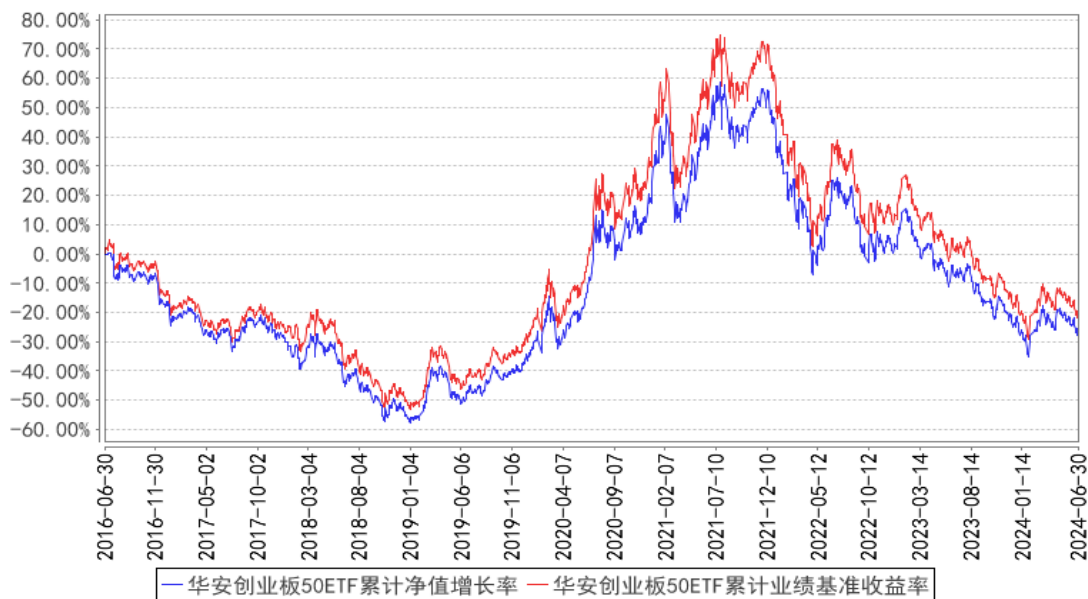

## § 4 管理人报告

### 4.1 基金管理人及基金经理情况

#### 4.1.1 基金管理人及其管理基金的经验

华安基金管理有限公司经中国证监会证监基金字[1998]20号文批准于1998年6月设立，是国内首批基金管理公司之一，注册资本1.5亿元人民币，公司总部设在上海陆家嘴金融贸易区。目前的股东为国泰君安证券股份有限公司、上海上国投资产管理有限公司、上海锦江国际投资管

理有限公司、上海工业投资（集团）有限公司和国泰君安投资管理股份有限公司。公司在香港和上海设有子公司——华安资产管理（香港）有限公司、华安未来资产管理（上海）有限公司。截至 2024 年 6 月 30 日，公司旗下共管理华安创新混合、华安 MSCI 中国 A、华安现金富利货币、华安稳定收益债券、华安黄金易 ETF、华安沪港深外延增长混合、华安全球美元收益债券等 263 只证券投资基金，管理资产规模达到 6,651.01 亿元人民币。

#### 4.1.2 基金经理（或基金经理小组）及基金经理助理简介

| 姓名  | 职务                          | 任本基金的基金经理（助理）期限 |      | 证券从业年限 | 说明  |
|-----|-----------------------------|-----------------|------|--------|---|
|     |                             | 任职日期            | 离任日期 |        |   |
| 许之彦 | 总经理助理、指数与量化投资部高级总监、本基金的基金经理 | 2016 年 6 月 30 日 | -    | 20 年   | 理学博士，20 年证券、基金从业经验，CQF(国际数量金融工程师)。曾在广发证券和中山大学经济管理学院博士后流动站从事金融工程工作，2005 年加入华安基金管理有限公司，曾任研究发展部数量策略分析师，2008 年 4 月至 2012 年 12 月担任华安 MSCI 中国 A 股指数增强型证券投资基金的基金经理，2009 年 9 月起同时担任上证 180 交易型开放式指数证券投资基金及其联接基金的基金经理。2010 年 11 月至 2012 年 12 月担任上证龙头企业交易型开放式指数证券投资基金及其联接基金的基金经理。2011 年 9 月至 2019 年 1 月，同时担任华安深证 300 指数证券投资基金（LOF）的基金经理。2019 年 1 月至 2019 年 3 月，同时担任华安量化多因子混合型证券投资基金（LOF）的基金经理。2013 年 7 月起同时担任华安易富黄金交易型开放式证券投资基金的基金经理。2013 年 8 月起同时担任华安易富黄金交易型开放式证券投资基金联接基金的基金经理。2014 年 11 月至 2015 年 12 月担任华安中证高分红指数增强型证券投资基金的基金经理。2015 年 6 月至 2021 年 1 月担任华安中证全指证券公司指数型证券投资基金（由华安中证全指证券公司指数分级证券投资基金于 2021 年 1 月转型而来）、华安中证银行指数型证券投资基金（由华安中证银行指数分级证券投资基金于 2021 年 1 月转型而来）的基金经理。2015 年 7 月至 2021 年 1 月担任华安创业板 50 指数型证券投资基金（由华安创业板 50 指数分级证券投资 |



|  |  |  |  |  |   |
|--|--|--|--|--|---|
|  |  |  |  |  | <p>资基金于 2021 年 1 月转型而来) 的基金经理。2016 年 6 月起担任华安创业板 50 交易型开放式指数证券投资基金的基金经理。2017 年 12 月起, 同时担任华安 MSCI 中国 A 股指数增强型证券投资基金、华安沪深 300 量化增强型指数证券投资基金的基金经理。2018 年 11 月起, 同时担任华安创业板 50 交易型开放式指数证券投资基金联接基金的基金经理。2019 年 12 月至 2024 年 6 月, 同时担任华安沪深 300 交易型开放式指数证券投资基金的基金经理。2020 年 8 月至 2024 年 6 月, 同时担任华安沪深 300 交易型开放式指数证券投资基金发起式联接基金的基金经理。2020 年 11 月至 2024 年 6 月, 同时担任华安中证电子 50 交易型开放式指数证券投资基金的基金经理。2021 年 10 月至 2023 年 11 月, 同时担任华安上证科创板 50 成份交易型开放式指数证券投资基金的基金经理。2022 年 5 月至 2024 年 6 月, 同时担任华安中证电子 50 交易型开放式指数证券投资基金发起式联接基金的基金经理。2022 年 12 月起, 同时担任华安沪深 300 增强策略交易型开放式指数证券投资基金的基金经理。</p> |
|--|--|--|--|--|---|

注：此处的任职日期和离任日期均指公司作出决定之日，即以公告日为准。证券从业的含义遵从行业协会《证券投资基金经营机构董事、监事、高级管理人员及从业人员监督管理办法》的相关规定。

#### 4.1.3 期末兼任私募资产管理计划投资经理的基金经理同时管理的产品情况

| 姓名  | 产品类型     | 产品数量（只） | 资产净值（元）           | 任职时间        |
|-----|----------|---------|-------------------|-------------|
| 许之彦 | 公募基金     | 9       | 74,221,550,688.64 | 2009年9月5日   |
|     | 私募资产管理计划 | 1       | 211,884,247.19    | 2023年11月13日 |
|     | 其他组合     | -       | -                 | -           |
|     | 合计       | 10      | 74,433,434,935.83 | -           |

#### 4.2 管理人对报告期内本基金运作合规守信情况的说明

本报告期内，本基金管理人严格遵守《证券投资基金法》等有关法律法规及基金合同、招募说明书等有关基金法律文件的规定，本着诚实信用、勤勉尽责的原则管理和运用基金资产，在控制风险的前提下，为基金份额持有人谋求最大利益，不存在违法违规或未履行基金合同承诺的情形。

### 4.3 管理人对报告期内公平交易情况的专项说明

#### 4.3.1 公平交易制度的执行情况

根据中国证监会《证券投资基金管理公司公平交易制度指导意见》，公司制定了《华安基金管理有限公司公平交易管理制度》，将各投资组合在研究分析、投资决策、交易执行等方面全部纳入公平交易管理中。控制措施包括：在研究环节，研究员在为公司管理的各类投资组合提供研究信息、投资建议过程中，使用晨会发言、邮件发送、登录在研究报告管理系统中等方式来确保各类投资组合经理可以公平享有信息获取机会。在投资环节，公司各投资组合经理根据投资组合的风格和投资策略，制定并严格执行交易决策规则，以保证各投资组合交易决策的客观性和独立性。同时严格执行投资决策委员会、投资总监、投资组合经理等各投资决策主体授权机制，投资组合经理在授权范围内自主决策，超过投资权限的操作需要经过严格的审批程序。在交易环节，公司实行强制公平交易机制，确保各投资组合享有公平的交易执行机会。（1）交易所二级市场业务，遵循价格优先、时间优先、比例分配、综合平衡的控制原则，实现同一时间下达指令的投资组合在交易时机上的公平性。（2）交易所一级市场业务，投资组合经理按意愿独立进行业务申报，由集中交易部对外进行申报。若该业务以公司名义进行申报与中签，则按实际中签情况以比例分配原则进行分配。（3）银行间市场业务遵循指令时间优先原则，先到先询价的控制原则。交易监控、分析与评估环节，公司风险管理部对公司旗下的各投资组合投资境内证券上市交易的投资品种、进行场外的非公开发行股票申购、以公司名义进行的债券一级市场申购、不同投资组合合同日和临近交易日的反向交易以及可能导致不公平交易和利益输送的异常交易行为进行监控，根据市场公认的第三方信息（如：中债登的债券估值），定期对各投资组合与交易对手之间议价交易的交易价格公允性进行审查，对不同投资组合临近交易日的同向交易的交易时机和交易价差进行分析。

本报告期内，公司公平交易制度总体执行情况良好。

本基金管理人通过统计检验的方法对管理的不同投资组合，在不同时间窗下（日内、3日内、5日内）的本年度同向交易价差进行了专项分析，未发现违反公平交易原则的异常情况。

#### 4.3.2 异常交易行为的专项说明

根据中国证监会《证券投资基金管理公司公平交易制度指导意见》，公司风险管理部会同基金投资、交易部门讨论制定了各类投资组合针对股票、债券、回购等投资品种在交易所及银行间的同日反向交易控制规则，并在投资系统中进行了设置，实现了完全的系统控制。同时加强了对各类投资组合间的同日反向交易的监控与隔日反向交易的检查；风险管理部开发了同向交易分析系统，对相关同向交易指标进行持续监控，并定期对组合间的同向交易行为进行了重点分析。

本报告期内，因组合流动性管理或投资策略调整需要，除指数基金以外的所有投资组合参与的交易所公开竞价交易中，同日反向交易成交较少的单边交易量超过该证券当日成交量的 5% 的次数为 0 次，未出现异常交易。

#### 4.4 管理人对报告期内基金的投资策略和业绩表现的说明

##### 4.4.1 报告期内基金投资策略和运作分析

2024 年上半年，国内宏观经济在波折中复苏，房地产和消费领域的疲软仍构成潜在挑战，同时国际环境的不确定性亦呈现上升趋势。权益市场预期下修，主要指数震荡收跌，科技成长属性更强的创业板 50 指数出现较大幅度回调，报告期内创业板 50 指数下跌 9.09%。

本基金跟踪创业板 50 指数，该指数选取创业板市场中规模大、流动性好且主营业务符合科技成长特征的 50 只股票组成，反映创业板市场核心资产的价格表现。

投资管理上，基金采取完全复制的管理方法跟踪指数，并根据标的指数成份股及其权重的变动进行相应调整，从而控制基金的跟踪误差和跟踪偏离度。

##### 4.4.2 报告期内基金的业绩表现

截止 2024 年 6 月 30 日，本基金份额净值为 0.7218 元，本报告期份额净值增长率为-8.30%，同期业绩比较基准增长率为-9.09%。

#### 4.5 管理人对宏观经济、证券市场及行业走势的简要展望

当前市场再度回到历史底部区间，相对估值和绝对点位都已计入了许多交易情绪和市场预期的因素，预计后续下行空间有限。

展望后市，我国经济长期稳中向好的趋势并未改变，政策或将是股票市场的重要催化因素。三中全会提出实现高水平科技自立自强，发展新质生产力政策是政策对于国内经济方向的重要指引。

创业板 50 指数囊括了创业板中的高科技龙头股，主要集中于电力设备新能源、生物医药和电子等板块，与新质生产力的发展方向高度一致，有较高的长期配置价值。

作为基金管理人，我们继续坚持积极将基金回报与指数相拟合的原则，降低跟踪偏离和跟踪误差，勤勉尽责，为投资者获得长期稳定的回报。

#### 4.6 管理人对报告期内基金估值程序等事项的说明

本基金管理人按照企业会计准则、中国证监会相关规定和基金合同关于估值的约定，对基金所持有的投资品种进行估值。本基金托管人根据法律法规要求履行估值及净值计算的复核责任。

本基金管理人设有估值委员会，负责在证券发行机构发生了严重影响证券价格的重大事件时，评估重大事件对投资品种价值的影响程度、评估对基金估值的影响程度、确定采用的估值方法、

确定该证券的公允价值；同时将采用的估值方法以及采用该方法对相关证券的估值与基金的托管银行进行沟通。估值委员会成员由首席投资官、公司分管运营、专户的领导、指数与量化投资部负责人、固定收益部负责人、绝对收益投资部负责人、投资研究部负责人、基金组合投资部负责人、基金运营部负责人、产品部负责人、风险管理部负责人、全球投资部负责人等人员组成，具有多年的证券、基金从业经验，熟悉相关法律法规，具备行业研究、风险管理、法律合规或基金估值运作等方面的专业胜任能力。基金经理可参与估值原则和方法的讨论，但不参与估值原则和方法的最终决策和日常估值的执行。

本报告期内，参与估值流程各方之间不存在任何重大利益冲突。

本基金管理人已与中央国债登记结算有限责任公司及中证指数有限公司签署服务协议，由其按约定分别提供银行间同业市场及交易所交易的债券品种的估值数据。

#### 4.7 管理人对报告期内基金利润分配情况的说明

本报告期不进行收益分配。

#### 4.8 报告期内管理人对本基金持有人数或基金资产净值预警情形的说明

本基金报告期内不存在基金持有人数低于 200 人或基金资产净值低于 5000 万元的情形。

## § 5 托管人报告

### 5.1 报告期内本基金托管人遵规守信情况声明

本报告期，中国建设银行股份有限公司在本基金的托管过程中，严格遵守了《证券投资基金法》、基金合同、托管协议和其他有关规定，不存在损害基金份额持有人利益的行为，完全尽职尽责地履行了基金托管人应尽的义务。

### 5.2 托管人对报告期内本基金投资运作遵规守信、净值计算、利润分配等情况的说明

本报告期，本基金托管人按照国家有关规定、基金合同、托管协议和其他有关规定，对本基金的基金资产净值计算、基金费用开支等方面进行了认真的复核，对本基金的投资运作方面进行了监督，未发现基金管理人有关损害基金份额持有人利益的行为。

报告期内，本基金利润分配情况符合法律法规和基金合同的相关约定。

### 5.3 托管人对本中期报告中财务信息等内容的真实、准确和完整发表意见

本托管人复核审查了本报告中的财务指标、净值表现、利润分配情况、财务会计报告、投资组合报告等内容，保证复核内容不存在虚假记载、误导性陈述或者重大遗漏。

## § 6 半年度财务会计报告（未经审计）

## 6.1 资产负债表

会计主体：华安创业板 50 交易型开放式指数证券投资基金

报告截止日：2024 年 6 月 30 日

单位：人民币元

| 资产            | 附注号        | 本期末<br>2024 年 6 月 30 日         | 上年度末<br>2023 年 12 月 31 日         |
|---------------|------------|--------------------------------|----------------------------------|
| <b>资产：</b>    |            |                                |                                  |
| 货币资金          | 6.4.7.1    | 67,695,304.97                  | 66,189,419.35                    |
| 结算备付金         |            | 829,096.35                     | 798,486.99                       |
| 存出保证金         |            | 85,181.16                      | 84,753.39                        |
| 交易性金融资产       | 6.4.7.2    | 15,741,751,199.37              | 18,576,038,000.64                |
| 其中：股票投资       |            | 15,741,751,199.37              | 18,576,038,000.64                |
| 基金投资          |            | -                              | -                                |
| 债券投资          |            | -                              | -                                |
| 资产支持证券投资      |            | -                              | -                                |
| 贵金属投资         |            | -                              | -                                |
| 其他投资          |            | -                              | -                                |
| 衍生金融资产        | 6.4.7.3    | -                              | -                                |
| 买入返售金融资产      | 6.4.7.4    | -                              | -                                |
| 债权投资          |            | -                              | -                                |
| 其中：债券投资       |            | -                              | -                                |
| 资产支持证券投资      |            | -                              | -                                |
| 其他投资          |            | -                              | -                                |
| 其他债权投资        |            | -                              | -                                |
| 其他权益工具投资      |            | -                              | -                                |
| 应收清算款         |            | 228,755.90                     | 4,704,088.06                     |
| 应收股利          |            | 10,824.89                      | -                                |
| 应收申购款         |            | -                              | -                                |
| 递延所得税资产       |            | -                              | -                                |
| 其他资产          | 6.4.7.5    | 21,343.04                      | 246,982.56                       |
| 资产总计          |            | 15,810,621,705.68              | 18,648,061,730.99                |
| <b>负债和净资产</b> | <b>附注号</b> | <b>本期末<br/>2024 年 6 月 30 日</b> | <b>上年度末<br/>2023 年 12 月 31 日</b> |
| <b>负债：</b>    |            |                                |                                  |
| 短期借款          |            | -                              | -                                |
| 交易性金融负债       |            | -                              | -                                |
| 衍生金融负债        | 6.4.7.3    | -                              | -                                |
| 卖出回购金融资产款     |            | -                              | -                                |

|             |         |                   |                   |
|-------------|---------|-------------------|-------------------|
| 应付清算款       |         | 2,110,507.80      | -                 |
| 应付赎回款       |         | -                 | -                 |
| 应付管理人报酬     |         | 6,732,444.42      | 7,545,823.29      |
| 应付托管费       |         | 1,346,488.90      | 1,509,164.65      |
| 应付销售服务费     |         | -                 | -                 |
| 应付投资顾问费     |         | -                 | -                 |
| 应交税费        |         | -                 | -                 |
| 应付利润        |         | -                 | -                 |
| 递延所得税负债     |         | -                 | -                 |
| 其他负债        | 6.4.7.6 | 5,251,057.82      | 5,622,175.27      |
| 负债合计        |         | 15,440,498.94     | 14,677,163.21     |
| <b>净资产：</b> |         |                   |                   |
| 实收基金        | 6.4.7.7 | 21,882,785,113.00 | 23,672,785,113.00 |
| 其他综合收益      |         | -                 | -                 |
| 未分配利润       | 6.4.7.8 | -6,087,603,906.26 | -5,039,400,545.22 |
| 净资产合计       |         | 15,795,181,206.74 | 18,633,384,567.78 |
| 负债和净资产总计    |         | 15,810,621,705.68 | 18,648,061,730.99 |

注：报告截止日 2024 年 06 月 30 日，基金份额净值 0.7218 元，基金份额总额 21,882,785,113.00 份。

## 6.2 利润表

会计主体：华安创业板 50 交易型开放式指数证券投资基金

本报告期：2024 年 1 月 1 日至 2024 年 6 月 30 日

单位：人民币元

| 项目                | 附注号      | 本期<br>2024 年 1 月 1 日至 2024<br>年 6 月 30 日 | 上年度可比期间<br>2023 年 1 月 1 日至 2023<br>年 6 月 30 日 |
|-------------------|----------|--|---|
| <b>一、营业总收入</b>    |          | -1,003,227,792.73                        | -1,410,646,915.57                             |
| 1. 利息收入           |          | 3,789,390.69                             | 11,308,818.07                                 |
| 其中：存款利息收入         | 6.4.7.9  | 142,443.27                               | 138,711.57                                    |
| 债券利息收入            |          | -  | -   |
| 资产支持证券利息收入        |          | -  | -   |
| 买入返售金融资产收入        |          | -  | -   |
| 其他利息收入            |          | 3,646,947.42                             | 11,170,106.50                                 |
| 2. 投资收益（损失以“-”填列） |          | -1,809,654,712.79                        | -508,364,519.13                               |
| 其中：股票投资收益         | 6.4.7.10 | -1,990,625,282.65                        | -607,518,671.40                               |
| 基金投资收益            |          | -  | -   |
| 债券投资收益            | 6.4.7.11 | -  | -   |

|                            |            |                   |                   |
|----------------------------|------------|-------------------|-------------------|
| 资产支持证券投资收益                 |            | -                 | -                 |
| 贵金属投资收益                    |            | -                 | -                 |
| 衍生工具收益                     | 6.4.7.12   | -                 | -                 |
| 股利收益                       | 6.4.7.13   | 180,970,569.86    | 99,154,152.27     |
| 以摊余成本计量的金融资产终止确认产生的收益      |            | -                 | -                 |
| 其他投资收益                     |            | -                 | -                 |
| 3. 公允价值变动收益（损失以“-”号填列）     | 6.4.7.14   | 802,655,427.18    | -912,822,059.42   |
| 4. 汇兑收益（损失以“-”号填列）         |            | -                 | -                 |
| 5. 其他收入（损失以“-”号填列）         | 6.4.7.15   | -17,897.81        | -769,155.09       |
| <b>减：二、营业总支出</b>           |            | 54,849,231.60     | 47,793,311.50     |
| 1. 管理人报酬                   | 6.4.10.2.1 | 43,420,127.91     | 37,816,441.73     |
| 其中：暂估管理人报酬                 |            | -                 | -                 |
| 2. 托管费                     | 6.4.10.2.2 | 8,684,025.59      | 7,563,288.35      |
| 3. 销售服务费                   | 6.4.10.2.3 | -                 | -                 |
| 4. 投资顾问费                   |            | -                 | -                 |
| 5. 利息支出                    |            | -                 | -                 |
| 其中：卖出回购金融资产支出              |            | -                 | -                 |
| 6. 信用减值损失                  | 6.4.7.16   | -                 | -                 |
| 7. 税金及附加                   |            | -                 | -                 |
| 8. 其他费用                    | 6.4.7.17   | 2,745,078.10      | 2,413,581.42      |
| <b>三、利润总额（亏损总额以“-”号填列）</b> |            | -1,058,077,024.33 | -1,458,440,227.07 |
| 减：所得税费用                    |            | -                 | -                 |
| <b>四、净利润（净亏损以“-”号填列）</b>   |            | -1,058,077,024.33 | -1,458,440,227.07 |
| <b>五、其他综合收益的税后净额</b>       |            | -                 | -                 |
| <b>六、综合收益总额</b>            |            | -1,058,077,024.33 | -1,458,440,227.07 |

### 6.3 净资产变动表

会计主体：华安创业板 50 交易型开放式指数证券投资基金

本报告期：2024 年 1 月 1 日至 2024 年 6 月 30 日

单位：人民币元

|    |                                       |
|----|---------------------------------------|
| 项目 | 本期<br>2024 年 1 月 1 日至 2024 年 6 月 30 日 |
|----|---------------------------------------|

|  | 实收基金               | 其他综合收益 | 未分配利润            | 净资产合计              |
|--|--------------------|--------|------------------|--------------------|
| 一、上期期末净资产                                | 23,672,785,113.00  | -      | 5,039,400,545.22 | 18,633,384,567.78  |
| 加：会计政策变更                                 | -                  | -      | -                | -                  |
| 前期差错更正                                   | -                  | -      | -                | -                  |
| 其他                                       | -                  | -      | -                | -                  |
| 二、本期期初净资产                                | 23,672,785,113.00  | -      | 5,039,400,545.22 | 18,633,384,567.78  |
| 三、本期增减变动额(减少以“-”号填列)                     | -1,790,000,000.00  | -      | 1,048,203,361.04 | 2,838,203,361.04   |
| (一)、综合收益总额                               | -                  | -      | 1,058,077,024.33 | 1,058,077,024.33   |
| (二)、本期基金份额交易产生的净资产变动数(净资产减少以“-”号填列)      | -1,790,000,000.00  | -      | 9,873,663.29     | 1,780,126,336.71   |
| 其中：1. 基金申购款                              | 21,280,000,000.00  | -      | 5,546,410,671.00 | 15,733,589,329.00  |
| 2. 基金赎回款                                 | -23,070,000,000.00 | -      | 5,556,284,334.29 | -17,513,715,665.71 |
| (三)、本期向基金份额持有人分配利润产生的净资产变动(净资产减少以“-”号填列) | -                  | -      | -                | -                  |



|                                     |  |        |                  |                   |
|-------------------------------------|--|--------|------------------|-------------------|
| (四)、其他综合收益结转留存收益                    | -  | -      | -                | -                 |
| 四、本期期末净资产                           | 21,882,785,113.00                          | -      | 6,087,603,906.26 | 15,795,181,206.74 |
| 项目                                  | 上年度可比期间<br>2023 年 1 月 1 日至 2023 年 6 月 30 日 |        |                  |                   |
|                                     | 实收基金                                       | 其他综合收益 | 未分配利润            | 净资产合计             |
| 一、上期期末净资产                           | 10,838,785,113.00                          | -      | 298,389,272.38   | 11,137,174,385.38 |
| 加：会计政策变更                            | -  | -      | -                | -                 |
| 前期差错更正                              | -  | -      | -                | -                 |
| 其他                                  | -  | -      | -                | -                 |
| 二、本期期初净资产                           | 10,838,785,113.00                          | -      | 298,389,272.38   | 11,137,174,385.38 |
| 三、本期增减变动额(减少以“-”号填列)                | 7,858,000,000.00                           | -      | 1,480,583,239.89 | 6,377,416,760.11  |
| (一)、综合收益总额                          | -  | -      | 1,458,440,227.07 | 1,458,440,227.07  |
| (二)、本期基金份额交易产生的净资产变动数(净资产减少以“-”号填列) | 7,858,000,000.00                           | -      | -22,143,012.82   | 7,835,856,987.18  |
| 其中：1. 基金申购款                         | 23,214,000,000.00                          | -      | 295,660,238.49   | 23,509,660,238.49 |
| 2. 基金赎回款                            | 15,356,000,000.00                          | -      | 317,803,251.31   | 15,673,803,251.31 |

|  |                   |   |                  |                   |
|--|-------------------|---|------------------|-------------------|
| (三)、本期向基金份额持有人分配利润产生的净资产变动(净资产减少以“-”号填列) | -                 | - | -                | -                 |
| (四)、其他综合收益结转留存收益                         | -                 | - | -                | -                 |
| 四、本期期末净资产                                | 18,696,785,113.00 | - | 1,182,193,967.51 | 17,514,591,145.49 |

报表附注为财务报表的组成部分。

本报告 6.1 至 6.4 财务报表由下列负责人签署：

|            |            |            |
|------------|------------|------------|
| <u>朱学华</u> | <u>朱学华</u> | <u>陈松一</u> |
| 基金管理人负责人   | 主管会计工作负责人  | 会计机构负责人    |

## 6.4 报表附注

### 6.4.1 基金基本情况

华安创业板 50 交易型开放式指数证券投资基金(以下简称“本基金”)经中国证券监督管理委员会(以下简称“中国证监会”)证监许可[2016]867 号《关于准予华安创业板 50 交易型开放式指数证券投资基金注册的批复》核准,由华安基金管理有限公司依照《中华人民共和国证券投资基金法》和《华安创业板 50 交易型开放式指数证券投资基金基金合同》负责公开募集。本基金为契约型的交易型开放式基金,存续期限不定,首次设立募集不包括认购资金利息共募集人民币 550,247,000.00 元,业经普华永道中天会计师事务所(特殊普通合伙)普华永道中天验字(2016)第 870 号验资报告予以验证。经向中国证监会备案,《华安创业板 50 交易型开放式指数证券投资基金基金合同》于 2016 年 6 月 30 日正式生效,基金合同生效日的基金份额总额为 550,285,113.00 份基金份额,其中网上现金方式认购资金利息折合 38,113.00 份基金份额。本基金的基金管理人为华安基金管理有限公司,基金托管人为中国建设银行股份有限公司。

经深圳证券交易所(以下简称“深交所”)深证上[2016]461 号文审核同意,本基金 550,285,113.00 份基金份额于 2016 年 7 月 22 日在深交所挂牌交易。

根据《中华人民共和国证券投资基金法》和《华安创业板 50 交易型开放式指数证券投资基金基金合同》的有关规定,本基金的标的指数为创业板 50 指数,投资目标是紧密跟踪标的指数,追

求跟踪偏离度和跟踪误差最小化；投资范围为标的指数创业板 50 指数的成份股(含存托凭证) 及其备选成份股(含存托凭证)、其他股票(包括中小板、创业板及其他中国证监会核准上市的股票)、权证、股指期货、固定收益资产(国债、央行票据、金融债、企业债、公司债、次级债、地方政府债券、中期票据、可转换债券(含分离交易可转债)、短期融资券、资产支持证券、中小企业私募债、债券回购、银行存款等)以及法律法规或中国证监会允许基金投资的其他金融工具。基金的投资组合比例为：投资于股票资产的比例不低于基金资产的 90%，其中投资于标的指数成份股及其备选成份股的比例不低于非现金基金资产的 80%。本基金的业绩比较基准为：创业板 50 指数收益率。

本基金的基金管理人华安基金管理有限公司以本基金为目标 ETF，于 2018 年 11 月 8 日募集成立了华安创业板 50 交易型开放式指数证券投资基金联接基金(以下简称“华安创业板 50ETF 联接基金”)。华安创业板 50ETF 联接基金为契约型开放式基金，投资目标与本基金类似，将绝大多数基金资产投资于本基金。

本财务报表由本基金的基金管理人华安基金管理有限公司于 2024 年 8 月 28 日批准报出。

#### 6.4.2 会计报表的编制基础

本基金的财务报表按照财政部于 2006 年 2 月 15 日及以后期间颁布的《企业会计准则—基本准则》、各项具体会计准则、《资产管理产品相关会计处理规定》及其他相关规定(以下合称“企业会计准则”)、中国证监会颁布的《证券投资基金信息披露 XBRL 模板第 3 号<年度报告和中期报告>》、中国证券投资基金业协会(以下简称“中国基金业协会”)颁布的《证券投资基金会计核算业务指引》、《华安创业板 50 交易型开放式指数证券投资基金基金合同》和在财务报表附注 6.4.4 所列示的中国证监会、中国基金业协会发布的有关规定及允许的基金行业实务操作编制。

本财务报表以持续经营为基础编制。

#### 6.4.3 遵循企业会计准则及其他有关规定的声明

本财务报表符合企业会计准则的要求，真实、完整地反映了本基金于 2024 年 06 月 30 日的财务状况以及 2024 年 01 月 01 日起至 2024 年 06 月 30 日止期间的经营成果和净值变动情况。

#### 6.4.4 本报告期所采用的会计政策、会计估计与最近一期年度报告相一致的说明

本报告期所采用的会计政策、会计估计与最近一期年度报告相一致。

#### 6.4.5 会计政策和会计估计变更以及差错更正的说明

##### 6.4.5.1 会计政策变更的说明

本基金本报告期未发生会计政策变更。

#### 6.4.5.2 会计估计变更的说明

本基金本报告期末未发生会计估计变更。

#### 6.4.5.3 差错更正的说明

本基金在本报告期间无须说明的会计差错更正。

#### 6.4.6 税项

根据财政部、国家税务总局财税[2002]128号《关于开放式证券投资基金有关税收问题的通知》、财税[2008]1号《关于企业所得税若干优惠政策的通知》、财税[2012]85号《关于实施上市公司股息红利差别化个人所得税政策有关问题的通知》、财税[2015]101号《关于上市公司股息红利差别化个人所得税政策有关问题的通知》、财税[2016]36号《关于全面推开营业税改征增值税试点的通知》、财税[2016]46号《关于进一步明确全面推开营改增试点金融业有关政策的通知》、财税[2016]70号《关于金融机构同业往来等增值税政策的补充通知》、财税[2016]140号《关于明确金融 房地产开发 教育辅助服务等增值税政策的通知》、财税[2017]2号《关于资管产品增值税政策有关问题的补充通知》、财税[2017]56号《关于资管产品增值税有关问题的通知》、财税[2017]90号《关于租入固定资产进项税额抵扣等增值税政策的通知》及其他相关财税法规和实务操作，主要税项列示如下：

(1) 资管产品运营过程中发生的增值税应税行为，以资管产品管理人为增值税纳税人。资管产品管理人运营资管产品过程中发生的增值税应税行为，暂适用简易计税方法，按照 3% 的征收率缴纳增值税。

对证券投资基金管理人运用基金买卖股票、债券的转让收入免征增值税，对国债、地方政府债以及金融同业往来利息收入亦免征增值税。资管产品管理人运营资管产品提供的贷款服务，以产生的利息及利息性质的收入为销售额。

(2) 对基金从证券市场中取得的收入，包括买卖股票、债券的差价收入，股票的股息、红利收入，债券的利息收入及其他收入，暂不征收企业所得税。

(3) 对基金取得的企业债券利息收入，应由发行债券的企业在向基金支付利息时代扣代缴 20% 的个人所得税。对基金从上市公司取得的股息红利所得，持股期限在 1 个月以内(含 1 个月)的，其股息红利所得全额计入应纳税所得额；持股期限在 1 个月以上至 1 年(含 1 年)的，暂减按 50% 计入应纳税所得额；持股期限超过 1 年的，暂免征收个人所得税。对基金持有的上市公司限售股，解禁后取得的股息、红利收入，按照上述规定计算纳税，持股时间自解禁日起计算；解禁前取得的股息、红利收入继续暂减按 50% 计入应纳税所得额。上述所得统一适用 20% 的税率计征个人所得税。

(4) 基金卖出股票按 0.1% 的税率缴纳股票交易印花税，买入股票不征收股票交易印花税。

(5) 本基金的城市维护建设税、教育费附加和地方教育附加等税费按照实际缴纳增值税额的适用比例计算缴纳。

#### 6.4.7 重要财务报表项目的说明

##### 6.4.7.1 货币资金

单位：人民币元

| 项目             | 本期末<br>2024 年 6 月 30 日 |
|----------------|------------------------|
| 活期存款           | 67,695,304.97          |
| 等于：本金          | 67,689,709.58          |
| 加：应计利息         | 5,595.39               |
| 减：坏账准备         | -                      |
| 定期存款           | -                      |
| 等于：本金          | -                      |
| 加：应计利息         | -                      |
| 减：坏账准备         | -                      |
| 其中：存款期限 1 个月以内 | -                      |
| 存款期限 1-3 个月    | -                      |
| 存款期限 3 个月以上    | -                      |
| 其他存款           | -                      |
| 等于：本金          | -                      |
| 加：应计利息         | -                      |
| 减：坏账准备         | -                      |
| 合计             | 67,695,304.97          |

##### 6.4.7.2 交易性金融资产

单位：人民币元

| 项目            | 本期末<br>2024 年 6 月 30 日 |      |                   |                       |
|---------------|------------------------|------|-------------------|-----------------------|
|               | 成本                     | 应计利息 | 公允价值              | 公允价值变动                |
| 股票            | 17,695,837,862.33      | -    | 15,741,751,199.37 | -<br>1,954,086,662.96 |
| 贵金属投资-金交所黄金合约 | -                      | -    | -                 | -                     |
| 债券            | 交易所市场                  | -    | -                 | -                     |
|               | 银行间市场                  | -    | -                 | -                     |
|               | 合计                     | -    | -                 | -                     |
| 资产支持证券        | -                      | -    | -                 | -                     |
| 基金            | -                      | -    | -                 | -                     |
| 其他            | -                      | -    | -                 | -                     |

|    |                   |   |                   |                  |
|----|-------------------|---|-------------------|------------------|
| 合计 | 17,695,837,862.33 | - | 15,741,751,199.37 | -                |
|    |                   |   |                   | 1,954,086,662.96 |

注：股票投资的估值增值和股票投资的公允价值均包含可退替代款估值增值。

### 6.4.7.3 衍生金融资产/负债

#### 6.4.7.3.1 衍生金融资产/负债期末余额

无余额。

### 6.4.7.4 买入返售金融资产

#### 6.4.7.4.1 各项买入返售金融资产期末余额

无余额。

#### 6.4.7.4.2 期末买断式逆回购交易中取得的债券

无余额。

### 6.4.7.5 其他资产

单位：人民币元

| 项目    | 本期末<br>2024年6月30日 |
|-------|-------------------|
| 应收利息  | -                 |
| 其他应收款 | 21,343.04         |
| 待摊费用  | -                 |
| 合计    | 21,343.04         |

### 6.4.7.6 其他负债

单位：人民币元

| 项目          | 本期末<br>2024年6月30日 |
|-------------|-------------------|
| 应付券商交易单元保证金 | -                 |
| 应付赎回费       | -                 |
| 应付证券出借违约金   | -                 |
| 应付交易费用      | 2,443,420.79      |
| 其中：交易所市场    | 2,443,420.79      |
| 银行间市场       | -                 |
| 应付利息        | -                 |
| 应付指数使用费     | 2,605,207.66      |
| 应退替代款       | 17,392.23         |
| 可退替代款       | 46,168.00         |
| 预提费用        | 138,869.14        |
| 合计          | 5,251,057.82      |

注：1. 应付替代款指投资者采用可以现金替代方式申购本基金时，替代价格与实际买入成本或强制退款成本之差乘以替代数量的金额。

2. 可退替代款指投资者采用可以现金替代方式申购本基金时，替代价格与该替代证券市价之差乘以替代数量的金额。

#### 6.4.7.7 实收基金

金额单位：人民币元

| 项目            | 本期<br>2024 年 1 月 1 日至 2024 年 6 月 30 日 |                    |
|---------------|---------------------------------------|--------------------|
|               | 基金份额（份）                               | 账面金额               |
| 上年度末          | 23,672,785,113.00                     | 23,672,785,113.00  |
| 本期申购          | 21,280,000,000.00                     | 21,280,000,000.00  |
| 本期赎回（以“-”号填列） | -23,070,000,000.00                    | -23,070,000,000.00 |
| 基金拆分/份额折算前    | -                                     | -                  |
| 基金拆分/份额折算调整   | -                                     | -                  |
| 本期申购          | -                                     | -                  |
| 本期赎回（以“-”号填列） | -                                     | -                  |
| 本期末           | 21,882,785,113.00                     | 21,882,785,113.00  |

注：投资者申购、赎回的基金份额需为最小申购、赎回单位的整数倍。

#### 6.4.7.8 未分配利润

单位：人民币元

| 项目             | 已实现部分             | 未实现部分              | 未分配利润合计           |
|----------------|-------------------|--------------------|-------------------|
| 上年度末           | 7,012,655,233.79  | -12,052,055,779.01 | -5,039,400,545.22 |
| 加：会计政策变更       | -                 | -                  | -                 |
| 前期差错更正         | -                 | -                  | -                 |
| 其他             | -                 | -                  | -                 |
| 本期期初           | 7,012,655,233.79  | -12,052,055,779.01 | -5,039,400,545.22 |
| 本期利润           | -1,860,732,451.51 | 802,655,427.18     | -1,058,077,024.33 |
| 本期基金份额交易产生的变动数 | -296,367,152.16   | 306,240,815.45     | 9,873,663.29      |
| 其中：基金申购款       | 5,423,332,467.00  | -10,969,743,138.00 | -5,546,410,671.00 |
| 基金赎回款          | -5,719,699,619.16 | 11,275,983,953.45  | 5,556,284,334.29  |
| 本期已分配利润        | -                 | -                  | -                 |
| 本期末            | 4,855,555,630.12  | -10,943,159,536.38 | -6,087,603,906.26 |

#### 6.4.7.9 存款利息收入

单位：人民币元

| 项目        | 本期                              |
|-----------|---------------------------------|
|           | 2024 年 1 月 1 日至 2024 年 6 月 30 日 |
| 活期存款利息收入  | 98,055.26                       |
| 定期存款利息收入  | -                               |
| 其他存款利息收入  | -                               |
| 结算备付金利息收入 | 43,776.72                       |
| 其他        | 611.29                          |
| 合计        | 142,443.27                      |

#### 6.4.7.10 股票投资收益

##### 6.4.7.10.1 股票投资收益项目构成

单位：人民币元

| 项目               | 本期                   |
|------------------|----------------------|
|                  | 2024年1月1日至2024年6月30日 |
| 股票投资收益——买卖股票差价收入 | -198,809,262.86      |
| 股票投资收益——赎回差价收入   | -1,791,816,019.79    |
| 股票投资收益——申购差价收入   | -                    |
| 股票投资收益——证券出借差价收入 | -                    |
| 合计               | -1,990,625,282.65    |

##### 6.4.7.10.2 股票投资收益——买卖股票差价收入

单位：人民币元

| 项目         | 本期                              |
|------------|---------------------------------|
|            | 2024 年 1 月 1 日至 2024 年 6 月 30 日 |
| 卖出股票成交总额   | 1,202,878,897.12                |
| 减：卖出股票成本总额 | 1,398,475,898.49                |
| 减：交易费用     | 3,212,261.49                    |
| 买卖股票差价收入   | -198,809,262.86                 |

##### 6.4.7.10.3 股票投资收益——赎回差价收入

单位：人民币元

| 项目          | 本期                   |
|-------------|----------------------|
|             | 2024年1月1日至2024年6月30日 |
| 赎回基金份额对价总额  | 17,513,715,665.71    |
| 减：现金支付赎回款总额 | -480,093,850.29      |
| 减：赎回股票成本总额  | 19,785,625,535.79    |
| 减：交易费用      | -                    |
| 赎回差价收入      | -1,791,816,019.79    |

##### 6.4.7.10.4 股票投资收益——申购差价收入

无。



#### 6.4.7.11 债券投资收益

##### 6.4.7.11.1 债券投资收益项目构成

无。

##### 6.4.7.11.2 债券投资收益——买卖债券差价收入

无。

#### 6.4.7.12 衍生工具收益

##### 6.4.7.12.1 衍生工具收益——买卖权证差价收入

无。

##### 6.4.7.12.2 衍生工具收益——其他投资收益

无。

#### 6.4.7.13 股利收益

单位：人民币元

| 项目            | 本期                              |
|---------------|---------------------------------|
|               | 2024 年 1 月 1 日至 2024 年 6 月 30 日 |
| 股票投资产生的股利收益   | 180,970,569.86                  |
| 其中：证券出借权益补偿收入 | 791,424.13                      |
| 基金投资产生的股利收益   | -                               |
| 合计            | 180,970,569.86                  |

#### 6.4.7.14 公允价值变动收益

单位：人民币元

| 项目名称                   | 本期                              |
|------------------------|---------------------------------|
|                        | 2024 年 1 月 1 日至 2024 年 6 月 30 日 |
| 1. 交易性金融资产             | 802,655,427.18                  |
| 股票投资                   | 802,655,427.18                  |
| 债券投资                   | -                               |
| 资产支持证券投资               | -                               |
| 基金投资                   | -                               |
| 贵金属投资                  | -                               |
| 其他                     | -                               |
| 2. 衍生工具                | -                               |
| 权证投资                   | -                               |
| 3. 其他                  | -                               |
| 减：应税金融商品公允价值变动产生的预估增值税 | -                               |
| 合计                     | 802,655,427.18                  |

#### 6.4.7.15 其他收入

单位：人民币元

| 项目      | 本期<br>2024 年 1 月 1 日至 2024 年 6 月 30 日 |
|---------|---------------------------------------|
| 基金赎回费收入 | -                                     |
| 替代损益收入  | -17,897.81                            |
| 合计      | -17,897.81                            |

注：替代损益是指投资者采用可以现金替代方式申购本基金时，补入被替代股票的实际买入成本与申购确认日估值的差额，或强制退款的被替代股票在强制退款计算日与申购确认日估值的差额。

#### 6.4.7.16 信用减值损失

本基金本报告期无信用减值损失。

#### 6.4.7.17 其他费用

单位：人民币元

| 项目      | 本期<br>2024 年 1 月 1 日至 2024 年 6 月 30 日 |
|---------|---------------------------------------|
| 审计费用    | 79,196.80                             |
| 信息披露费   | 59,672.34                             |
| 证券出借违约金 | -                                     |
| 银行汇划费   | 1,001.30                              |
| 指数使用费   | 2,605,207.66                          |
| 合计      | 2,745,078.10                          |

注：根据《华安创业板 50 交易型开放式指数证券投资基金基金合同》，本基金的指数许可使用费从基金财产中列支。指数许可使用费按前一日基金资产净值的 0.03% 的年费率计提，收取下限为每季 5 万元。逐日累计，每季支付一次。计算方法如下：日指数许可使用费 = 前一日基金资产净值 × 0.03% / 当年天数。

#### 6.4.8 或有事项、资产负债表日后事项的说明

##### 6.4.8.1 或有事项

无。

##### 6.4.8.2 资产负债表日后事项

无。

#### 6.4.9 关联方关系

##### 6.4.9.1 本报告期存在控制关系或其他重大利害关系的关联方发生变化的情况

无。

##### 6.4.9.2 本报告期与基金发生关联交易的各关联方

| 关联方名称                | 与本基金的关系 |
|----------------------|---------|
| 华安基金管理有限公司（“华安基金公司”） | 基金管理人   |

|                             |                 |
|-----------------------------|-----------------|
| 中国建设银行股份有限公司（“中国建设银行”）      | 基金托管人           |
| 华安创业板 50 交易型开放式指数证券投资基金联接基金 | 本基金的联接基金        |
| 国泰君安证券股份有限公司                | 基金管理人的股东、基金销售机构 |

注：下述关联交易均在正常业务范围内按一般商业条款订立。

#### 6.4.10 本报告期及上年度可比期间的关联方交易

##### 6.4.10.1 通过关联方交易单元进行的交易

##### 6.4.10.1.1 股票交易

金额单位：人民币元

| 关联方名称        | 本期<br>2024年1月1日至2024年6月30日 |                  | 上年度可比期间<br>2023年1月1日至2023年6月30日 |                  |
|--------------|----------------------------|------------------|---------------------------------|------------------|
|              | 成交金额                       | 占当期股票成交总额的比例 (%) | 成交金额                            | 占当期股票成交总额的比例 (%) |
| 国泰君安证券股份有限公司 | 2,608,993,614.65           | 99.93            | 3,549,838,358.53                | 100.00           |

##### 6.4.10.1.2 债券交易

无。

##### 6.4.10.1.3 债券回购交易

无。

##### 6.4.10.1.4 权证交易

无。

##### 6.4.10.1.5 应支付关联方的佣金

金额单位：人民币元

| 关联方名称        | 本期<br>2024年1月1日至2024年6月30日      |                |              |                  |
|--------------|---------------------------------|----------------|--------------|------------------|
|              | 当期佣金                            | 占当期佣金总量的比例 (%) | 期末应付佣金余额     | 占期末应付佣金总额的比例 (%) |
| 国泰君安证券股份有限公司 | 2,441,762.71                    | 99.93          | 2,441,762.71 | 99.93            |
| 关联方名称        | 上年度可比期间<br>2023年1月1日至2023年6月30日 |                |              |                  |

|              | 当期佣金         | 占当期佣金总量的比例 (%) | 期末应付佣金余额     | 占期末应付佣金总额的比例 (%) |
|--------------|--------------|----------------|--------------|------------------|
| 国泰君安证券股份有限公司 | 3,270,469.22 | 100.00         | 3,270,469.22 | 100.00           |

注：1. 上述佣金参考市场价格经本基金的基金管理人与对方协商确定，以扣除由中国证券登记结算有限责任公司收取的证管费和经手费的净额列示。

2. 该类佣金协议的服务范围还包括佣金收取方为本基金提供的证券投资研究成果和市场信息服务等。

#### 6.4.10.2 关联方报酬

##### 6.4.10.2.1 基金管理费

单位：人民币元

| 项目               | 本期<br>2024年1月1日至2024年6月30日 | 上年度可比期间<br>2023年1月1日至2023年6月30日 |
|------------------|----------------------------|---------------------------------|
| 当期发生的基金应支付的管理费   | 43,420,127.91              | 37,816,441.73                   |
| 其中：应支付销售机构的客户维护费 | 941,614.17                 | -                               |
| 应支付基金管理人的净管理费    | 42,478,513.74              | 37,816,441.73                   |

注：支付基金管理人华安基金的管理人报酬按前一日基金资产净值 0.50% 的年费率计提，逐日累计至每月月底，按月支付。其计算公式为：

$$\text{日管理人报酬} = \text{前一日基金资产净值} \times 0.50\% / \text{当年天数}。$$

##### 6.4.10.2.2 基金托管费

单位：人民币元

| 项目             | 本期<br>2024年1月1日至2024年6月30日 | 上年度可比期间<br>2023年1月1日至2023年6月30日 |
|----------------|----------------------------|---------------------------------|
| 当期发生的基金应支付的托管费 | 8,684,025.59               | 7,563,288.35                    |

注：支付基金托管人中国建设银行的托管费按前一日基金资产净值 0.10% 的年费率计提，逐日累计至每月月底，按月支付。其计算公式为：

$$\text{日托管费} = \text{前一日基金资产净值} \times 0.10\% / \text{当年天数}。$$

##### 6.4.10.2.3 销售服务费

无。

##### 6.4.10.3 与关联方进行银行间同业市场的债券（含回购）交易

无。

6.4.10.4 报告期内转融通证券出借业务发生重大关联交易事项的说明

6.4.10.4.1 与关联方通过约定申报方式进行的适用固定期限费率的证券出借业务的情况

无。

6.4.10.4.2 与关联方通过约定申报方式进行的适用市场化期限费率的证券出借业务的情况

单位：人民币元

| 本期<br>2024 年 1 月 1 日至 2024 年 6 月 30 日      |                  |           |            |              |                |           |
|--|------------------|-----------|------------|--------------|----------------|-----------|
| 关联方名称                                      | 交易金额             | 费率区间 (%)  | 加权平均费率 (%) | 利息收入         | 期末证券出借业务余额     | 期末应收利息余额  |
| 国泰君安证券股份有限公司                               | 619,652,770.00   | 3.40      | 3.40       | 866,227.71   | 20,674,430.00  | 9,762.93  |
| 上年度可比期间<br>2023 年 1 月 1 日至 2023 年 6 月 30 日 |                  |           |            |              |                |           |
| 关联方名称                                      | 交易金额             | 费率区间 (%)  | 加权平均费率 (%) | 利息收入         | 期末证券出借业务余额     | 期末应收利息余额  |
| 国泰君安证券股份有限公司                               | 1,989,486,479.00 | 1.80~3.40 | 3.24       | 2,612,979.31 | 149,292,073.00 | 47,731.54 |

6.4.10.5 各关联方投资本基金的情况

6.4.10.5.1 报告期内基金管理人运用固有资金投资本基金的情况

无。

6.4.10.5.2 报告期末除基金管理人之外的其他关联方投资本基金的情况

份额单位：份

| 关联方名称        | 本期末<br>2024 年 6 月 30 日 |                      | 上年度末<br>2023 年 12 月 31 日 |                      |
|--------------|------------------------|----------------------|--------------------------|----------------------|
|              | 持有的基金份额                | 持有的基金份额占基金总份额的比例 (%) | 持有的基金份额                  | 持有的基金份额占基金总份额的比例 (%) |
| 国泰君安证券股份有限公司 | 23,500,112.00          | 0.11                 | 37,381,114.00            | 0.16                 |

|  |                  |       |                  |       |
|--|------------------|-------|------------------|-------|
| 中国建设银行股份有限公司—华安创业板50交易型开放式指数证券投资基金联接基金 | 3,357,032,132.00 | 15.34 | 2,514,532,132.00 | 10.62 |
|--|------------------|-------|------------------|-------|

6.4.10.6 由关联方保管的银行存款余额及当期产生的利息收入

单位：人民币元

| 关联方名称        | 本期<br>2024年1月1日至2024年6月30日 |           | 上年度可比期间<br>2023年1月1日至2023年6月30日 |            |
|--------------|----------------------------|-----------|---------------------------------|------------|
|              | 期末余额                       | 当期利息收入    | 期末余额                            | 当期利息收入     |
| 中国建设银行股份有限公司 | 67,695,304.97              | 98,055.26 | 69,399,446.09                   | 103,858.08 |

注：本基金的银行存款由基金托管人中国建设银行保管，按银行同业利率计息。

6.4.10.7 本基金在承销期内参与关联方承销证券的情况

金额单位：人民币元

| 本期<br>2024年1月1日至2024年6月30日      |        |      |      |            |           |
|---------------------------------|--------|------|------|------------|-----------|
| 关联方名称                           | 证券代码   | 证券名称 | 发行方式 | 基金在承销期内买入  |           |
|                                 |        |      |      | 数量（单位：股/张） | 总金额       |
| 国泰君安证券股份有限公司                    | 301591 | 肯特股份 | 网下申购 | 2,184      | 42,435.12 |
| 上年度可比期间<br>2023年1月1日至2023年6月30日 |        |      |      |            |           |
| 关联方名称                           | 证券代码   | 证券名称 | 发行方式 | 基金在承销期内买入  |           |
|                                 |        |      |      | 数量（单位：股/张） | 总金额       |
| 国泰君安证券股份有限公司                    | 001314 | 亿道信息 | 网下申购 | 508        | 17,780.00 |
| 国泰君安证券股份有限公司                    | 001311 | 多利科技 | 网下申购 | 499        | 30,873.13 |

6.4.10.8 其他关联交易事项的说明

无。

6.4.11 利润分配情况

无。

6.4.12 期末（2024 年 6 月 30 日）本基金持有的流通受限证券

6.4.12.1 因认购新发/增发证券而于期末持有的流通受限证券

金额单位：人民币元

| 6.4.12.1.1 受限证券类别：股票 |      |                 |           |        |       |        |          |          |           |    |
|----------------------|------|-----------------|-----------|--------|-------|--------|----------|----------|-----------|----|
| 证券代码                 | 证券名称 | 成功认购日           | 受限期       | 流通受限类型 | 认购价格  | 期末估值单价 | 数量（单位：股） | 期末成本总额   | 期末估值总额    | 备注 |
| 001359               | 平安电工 | 2024 年 3 月 19 日 | 1-6 个月（含） | 新股限售   | 17.39 | 20.60  | 184      | 3,199.76 | 3,790.40  | -  |
| 001379               | 腾达科技 | 2024 年 1 月 11 日 | 1-6 个月（含） | 新股限售   | 16.98 | 13.48  | 213      | 3,616.74 | 2,871.24  | -  |
| 001387               | 雪祺电气 | 2024 年 1 月 4 日  | 1-6 个月（含） | 新股限售   | 15.38 | 15.25  | 173      | 2,045.54 | 2,638.25  | -  |
| 001389               | 广合科技 | 2024 年 3 月 26 日 | 1-6 个月（含） | 新股限售   | 17.43 | 34.56  | 222      | 3,869.46 | 7,672.32  | -  |
| 301392               | 汇成真空 | 2024 年 5 月 28 日 | 1-6 个月（含） | 新股限售   | 12.20 | 41.66  | 219      | 2,671.80 | 9,123.54  | -  |
| 301502               | 华阳智能 | 2024 年 1 月 26 日 | 1-6 个月（含） | 新股限售   | 28.01 | 37.83  | 138      | 3,865.38 | 5,220.54  | -  |
| 301536               | 星辰科技 | 2024 年 3 月 20 日 | 1-6 个月（含） | 新股限售   | 16.16 | 32.27  | 481      | 7,772.96 | 15,521.87 | -  |
| 301538               | 骏鼎达  | 2024 年 3 月 13 日 | 1-6 个月（含） | 新股限售   | 55.82 | 91.24  | 150      | 5,972.74 | 13,686.00 | -  |
| 301539               | 宏鑫科技 | 2024 年 4 月 3 日  | 1-6 个月（含） | 新股限售   | 10.64 | 19.82  | 361      | 3,841.04 | 7,155.02  | -  |

|        |      |            |          |      |        |        |       |           |            |   |
|--------|------|------------|----------|------|--------|--------|-------|-----------|------------|---|
| 301565 | 中仑新材 | 2024年6月13日 | 1-6个月(含) | 新股限售 | 11.88  | 18.98  | 711   | 8,446.68  | 13,494.78  | - |
| 301587 | 中瑞股份 | 2024年3月27日 | 1-6个月(含) | 新股限售 | 21.73  | 25.26  | 306   | 6,649.38  | 7,729.56   | - |
| 301588 | 美新科技 | 2024年3月6日  | 1-6个月(含) | 新股限售 | 14.50  | 21.25  | 257   | 3,726.50  | 5,461.25   | - |
| 301589 | 诺瓦星云 | 2024年2月1日  | 1-6个月(含) | 新股限售 | 126.89 | 188.01 | 1,244 | 87,680.99 | 233,884.44 | - |
| 301591 | 肯特股份 | 2024年2月20日 | 1-6个月(含) | 新股限售 | 19.43  | 36.98  | 219   | 4,255.17  | 8,098.62   | - |

6.4.12.2 期末持有的暂时停牌等流通受限股票

无。

6.4.12.3 期末债券正回购交易中作为抵押的债券

6.4.12.3.1 银行间市场债券正回购

无。

6.4.12.3.2 交易所市场债券正回购

无。

6.4.12.4 期末参与转融通证券出借业务的证券

金额单位：人民币元

| 序号 | 证券代码   | 证券名称 | 出借到期日               | 期末估值单价 | 数量(单位:股) | 期末估值总额       |
|----|--------|------|---------------------|--------|----------|--------------|
| 1  | 300003 | 乐普医疗 | 2024年7月1日-2024年7月1日 | 14.84  | 13,000   | 192,920.00   |
| 2  | 300073 | 当升科技 | 2024年7月9日-2024年7月9日 | 34.31  | 2,000    | 68,620.00    |
| 3  | 300114 | 中航电测 | 2024年7月9日-2024年7月9日 | 45.25  | 92,000   | 4,163,000.00 |
| 4  | 300118 | 东方日升 | 2024年7月2日-2024年7月9日 | 12.10  | 8,200    | 99,220.00    |



|    |        |      |                               |        |           |               |
|----|--------|------|-------------------------------|--------|-----------|---------------|
| 5  | 300207 | 欣旺达  | 2024 年 7 月 1 日-2024 年 7 月 1 日 | 15.17  | 21,000    | 318,570.00    |
| 6  | 300253 | 卫宁健康 | 2024 年 7 月 9 日-2024 年 7 月 9 日 | 5.90   | 113,000   | 666,700.00    |
| 7  | 300308 | 中际旭创 | 2024 年 7 月 9 日-2024 年 7 月 9 日 | 137.88 | 6,000     | 827,280.00    |
| 8  | 300373 | 扬杰科技 | 2024 年 7 月 1 日-2024 年 7 月 9 日 | 38.90  | 134,000   | 5,212,600.00  |
| 9  | 300390 | 天华新能 | 2024 年 7 月 2 日-2024 年 7 月 9 日 | 17.18  | 32,000    | 549,760.00    |
| 10 | 300413 | 芒果超媒 | 2024 年 7 月 9 日-2024 年 7 月 9 日 | 20.90  | 35,100    | 733,590.00    |
| 11 | 300418 | 昆仑万维 | 2024 年 7 月 2 日-2024 年 7 月 9 日 | 32.24  | 132,100   | 4,258,904.00  |
| 12 | 300474 | 景嘉微  | 2024 年 7 月 9 日-2024 年 7 月 9 日 | 63.23  | 45,000    | 2,845,350.00  |
| 13 | 300502 | 新易盛  | 2024 年 7 月 9 日-2024 年 7 月 9 日 | 105.55 | 80,000    | 8,444,000.00  |
| 14 | 300568 | 星源材质 | 2024 年 7 月 9 日-2024 年 7 月 9 日 | 8.20   | 14,000    | 114,800.00    |
| 15 | 300724 | 捷佳伟创 | 2024 年 7 月 9 日-2024 年 7 月 9 日 | 54.01  | 3,000     | 162,030.00    |
| 16 | 300751 | 迈为股份 | 2024 年 7 月 9 日-2024 年 7 月 9 日 | 119.48 | 2,000     | 238,960.00    |
| 17 | 300763 | 锦浪科技 | 2024 年 7 月 1 日-2024 年 7 月 9 日 | 41.64  | 28,500    | 1,186,740.00  |
| 18 | 300769 | 德方纳米 | 2024 年 7 月 9 日-2024 年 7 月 9 日 | 28.20  | 81,000    | 2,284,200.00  |
| 19 | 300803 | 指南针  | 2024 年 7 月 9 日-2024 年 7 月 9 日 | 36.41  | 64,000    | 2,330,240.00  |
| 20 | 300896 | 爱美客  | 2024 年 7 月 9 日-2024 年 7 月 9 日 | 172.10 | 12,600    | 2,168,460.00  |
| 21 | 301236 | 软通动力 | 2024 年 7 月 1 日-2024 年 7 月 9 日 | 35.21  | 178,000   | 6,267,380.00  |
| 合计 | -      | -    | -                             | -      | 1,096,500 | 43,133,324.00 |

#### 6.4.13 金融工具风险及管理

本基金属于股票基金，风险与收益高于混合基金、债券基金与货币市场基金。本基金为被动投资的股票型指数基金，主要采用完全复制法跟踪标的指数的表现，其风险收益特征与标的指数所代表的市场组合的风险收益特征相似。本基金投资的金融工具主要为股票投资。本基金在日常经营活动中面临的与这些金融工具相关的风险主要包括信用风险、流动性风险及市场风险。本基金完全按照标的指数的成份股组成及其权重构建基金股票投资组合，并根据标的指数成份股及

其权重的变动进行相应调整。但因特殊情况(例如因受相关法规限制而无法买入标的指数成份股等情况)导致无法获得或无法获得足够数量的股票时,基金管理人将运用其他合理的投资方法构建本基金的实际投资组合,紧密跟踪标的指数,追求跟踪偏离度和跟踪误差最小化。

#### 6.4.13.1 风险管理政策和组织架构

本基金的基金管理人建立了董事会、监事会、管理层、合规与风险管理委员会、督察长、合规监察稽核部、风险管理部与部门风险合规员各负其责的多层次的风险管理体系,形成高效运转、有效制衡的监督约束机制,保证风险管理的贯彻执行。本基金的基金管理人在董事会下设立风险控制委员会,负责制订公司的风险管理政策,颁布统一的风险定义和风险评估标准;在管理层层面设立合规与风险管理委员会,讨论和制定公司日常经营过程中风险防范和控制措施;在业务操作层面风险管理职责主要由合规监察稽核部和风险管理部负责,协调并与各部门合作完成风险管理各项工作。

本基金的基金管理人对于金融工具的风险管理方法主要是通过定性分析和定量分析的方法去估测各种风险产生的可能损失。从定性分析的角度出发,判断风险损失的严重程度和出现同类风险损失的频度。从定量分析的角度出发,根据本基金的投资目标,结合基金资产所运用金融工具,通过特定的风险量化指标、模型,形成常规的量化报告,确定风险损失的限度和相应置信程度,及时可靠地对各种风险进行监督、检查和评估,并通过相应决策,将风险控制在可承受的范围内。

#### 6.4.13.2 信用风险

信用风险是指基金在交易过程中因交易对手未履行合约责任,或者基金所投资证券之发行人出现违约、拒绝支付到期本息等情况,导致基金资产损失和收益变化的风险。

本基金的基金管理人在交易前对交易对手的资信状况进行了充分的评估。本基金的银行存款存放在本基金的托管人中国建设银行,因而与银行存款相关的信用风险不重大。本基金在交易所进行的交易均以中国证券登记结算有限责任公司为交易对手完成证券交收和款项清算,本基金以非约定申报方式参与的转融通证券出借业务为通过证券交易所综合业务平台向中国证券金融股份有限公司出借证券,本基金以约定申报方式参与的转融通证券出借业务为通过该方式向证券公司出借证券,本基金的基金管理人对借券证券公司的偿付能力等进行了必要的尽职调查与严格的准入管理,对不同的借券证券公司实施交易额度管理并进行动态调整,且借券证券公司最近 1 年的分类结果为 A 类,违约风险可能性很小;在银行间同业市场进行交易前均对交易对手进行信用评估并对证券交割方式进行限制以控制相应的信用风险。

本基金的基金管理人建立了信用风险管理流程,通过对投资品种信用等级评估来控制证券发行人的信用风险,且通过分散化投资以分散信用风险。

于 2024 年 6 月 30 日，本基金无债券投资 (2023 年 12 月 31 日：同)。

### 6.4.13.3 流动性风险

流动性风险是指基金在履行与金融负债有关的义务时遇到资金短缺的风险。本基金的流动性风险来自调整基金投资组合时，由于部分成份股流动性差，导致本基金难以及时完成组合调整，或承受较大市场冲击成本，从而造成基金投资组合收益偏离标的指数收益的风险。

于 2024 年 6 月 30 日，本基金所承担的全部金融负债的合同约定到期日均为一个月以内且不付息。本基金赎回基金份额采用一篮子股票形式，流动性风险相对较低。

#### 6.4.13.3.1 报告期内本基金组合资产的流动性风险分析

本基金的基金管理人在基金运作过程中严格按照《公开募集证券投资基金运作管理办法》及《公开募集开放式证券投资基金流动性风险管理规定》等法规的要求对本基金组合资产的流动性风险进行管理，通过独立的风险管理部门对本基金的组合持仓集中度指标、流通受限制的投资品种比例以及组合在短时间内变现能力的综合指标等流动性指标进行持续的监测和分析。

本基金所持部分证券在证券交易所上市，其余亦可在银行间同业市场交易，部分基金资产流通暂时受限制不能自由转让的情况参见附注 6.4.12。此外，本基金可通过卖出回购金融资产方式借入短期资金应对流动性需求，其上限一般不超过基金持有的债券投资的公允价值。本基金主动投资于流动性受限资产的市值合计不得超过基金资产净值的 15%。

本基金的基金管理人每日对基金组合资产中 7 个工作日可变现资产的可变现价值进行审慎评估与测算，确保每日确认的净赎回申请不得超过 7 个工作日可变现资产的可变现价值。

同时，本基金的基金管理人通过合理分散逆回购交易的到期日与交易对手的集中度；按照穿透原则对交易对手的财务状况、偿付能力及杠杆水平等进行必要的尽职调查与严格的准入管理，以及对不同的交易对手实施交易额度管理并进行动态调整等措施严格管理本基金从事逆回购交易的流动性风险和交易对手风险。此外，本基金的基金管理人建立了逆回购交易质押品管理制度：根据质押品的资质确定质押率水平；持续监测质押品的风险状况与价值变动以确保质押品按公允价值计算足额；并在与私募类证券资管产品及中国证监会认定的其他主体为交易对手开展逆回购交易时，可接受质押品的资质要求与基金合同约定的投资范围保持一致。

### 6.4.13.4 市场风险

市场风险是指基金所持金融工具的公允价值或未来现金流量因所处市场各类价格因素的变动而发生波动的风险，包括利率风险、外汇风险和其他价格风险。

#### 6.4.13.4.1 利率风险

利率风险是指金融工具的公允价值或未来现金流量受市场利率变动而发生波动的风险。利率

敏感性金融工具均面临由于市场利率上升而导致公允价值下降的风险，其中浮动利率类金融工具还面临每个付息期间结束根据市场利率重新定价时对于未来现金流影响的风险。

本基金的基金管理人定期对本基金面临的利率敏感性缺口进行监控，并通过调整投资组合的久期等方法对上述利率风险进行管理。

本基金持有及承担的大部分金融资产和金融负债不计息，因此本基金的收入及经营活动的现金流量在很大程度上独立于市场利率变化。本基金持有的利率敏感性资产主要为银行存款、结算备付金和存出保证金等。

#### 6.4.13.4.1.1 利率风险敞口

单位：人民币元

| 本期末<br>2024 年 6 月 30 日   | 1 年以内         | 1-5 年 | 5 年以上              | 不计息           | 合计                |
|--------------------------|---------------|-------|--------------------|---------------|-------------------|
| 资产                       |               |       |                    |               |                   |
| 货币资金                     | 67,695,304.97 | -     | -                  | -             | 67,695,304.97     |
| 结算备付金                    | 829,096.35    | -     | -                  | -             | 829,096.35        |
| 存出保证金                    | 85,181.16     | -     | -                  | -             | 85,181.16         |
| 交易性金融资产                  | -             | -     | -15,741,751,199.37 | -             | 15,741,751,199.37 |
| 应收股利                     | -             | -     | -                  | 10,824.89     | 10,824.89         |
| 应收清算款                    | -             | -     | -                  | 228,755.90    | 228,755.90        |
| 其他资产                     | -             | -     | -                  | 21,343.04     | 21,343.04         |
| 资产总计                     | 68,609,582.48 | -     | -15,742,012,123.20 | -             | 15,810,621,705.68 |
| 负债                       |               |       |                    |               |                   |
| 应付管理人报酬                  | -             | -     | -                  | 6,732,444.42  | 6,732,444.42      |
| 应付托管费                    | -             | -     | -                  | 1,346,488.90  | 1,346,488.90      |
| 应付清算款                    | -             | -     | -                  | 2,110,507.80  | 2,110,507.80      |
| 其他负债                     | -             | -     | -                  | 5,251,057.82  | 5,251,057.82      |
| 负债总计                     | -             | -     | -                  | 15,440,498.94 | 15,440,498.94     |
| 利率敏感度缺口                  | 68,609,582.48 | -     | -15,726,571,624.26 | -             | 15,795,181,206.74 |
| 上年度末<br>2023 年 12 月 31 日 | 1 年以内         | 1-5 年 | 5 年以上              | 不计息           | 合计                |
| 资产                       |               |       |                    |               |                   |
| 货币资金                     | 66,189,419.35 | -     | -                  | -             | 66,189,419.35     |
| 结算备付金                    | 798,486.99    | -     | -                  | -             | 798,486.99        |
| 存出保证金                    | 84,753.39     | -     | -                  | -             | 84,753.39         |
| 交易性金融资产                  | -             | -     | -18,576,038,000.64 | -             | 18,576,038,000.64 |
| 应收清算款                    | -             | -     | -                  | 4,704,088.06  | 4,704,088.06      |
| 其他资产                     | -             | -     | -                  | 246,982.56    | 246,982.56        |
| 资产总计                     | 67,072,659.73 | -     | -18,580,989,071.26 | -             | 18,648,061,730.99 |
| 负债                       |               |       |                    |               |                   |
| 应付管理人报酬                  | -             | -     | -                  | 7,545,823.29  | 7,545,823.29      |
| 应付托管费                    | -             | -     | -                  | 1,509,164.65  | 1,509,164.65      |

|         |               |   |   |                    |                   |
|---------|---------------|---|---|--------------------|-------------------|
| 其他负债    | -             | - | - | 5,622,175.27       | 5,622,175.27      |
| 负债总计    | -             | - | - | 14,677,163.21      | 14,677,163.21     |
| 利率敏感度缺口 | 67,072,659.73 | - | - | -18,566,311,908.05 | 18,633,384,567.78 |

注：表中所示为本基金资产及负债的账面价值，并按照合约规定的利率重新定价日或到期日孰早者予以分类。

#### 6.4.13.4.1.2 利率风险的敏感性分析

于 2024 年 06 月 30 日，本基金未持有交易性债券投资(2023 年 12 月 31 日：同)，因此市场利率的变动对于本基金资产净值无重大影响(2023 年 12 月 31 日：同)。

#### 6.4.13.4.2 外汇风险

外汇风险是指金融工具的公允价值或未来现金流量因外汇汇率变动而发生波动的风险。本基金的所有资产及负债以人民币计价，因此无重大外汇风险。

#### 6.4.13.4.3 其他价格风险

其他价格风险是指基金所持金融工具的公允价值或未来现金流量因除市场利率和外汇汇率以外的市场价格因素变动而发生波动的风险。本基金主要投资于证券交易所上市或银行间同业市场交易的股票和债券，所面临的其他价格风险来源于单个证券发行主体自身经营情况或特殊事项的影响，也可能来源于证券市场整体波动的影响。

本基金的基金管理人定期结合宏观及微观环境的变化，对投资策略、资产配置、投资组合进行修正，来主动应对可能发生的市场价格风险。

本基金通过投资组合的分散化降低其他价格风险。基金的投资组合比例为：投资于股票资产的比例不低于基金资产的 90%，投资于创业板 50 指数成分股及其备选成分股的比例不低于非现金基金资产的 80%，每个交易日日终在扣除股指期货保证金以后，本基金保留的现金或到期日在一年以内的政府债券投资比例不低于基金资产净值的 5%，其中现金不包括结算备付金、存出保证金、应收申购款等。权证、股指期货及其他金融工具的投资比例依照法律法规或监管机构的规定执行。

此外，本基金的基金管理人每日对本基金所持有的证券价格实施监控，定期运用多种定量方法对基金进行风险度量，包括 VaR(Value at Risk) 指标等来测试本基金面临的潜在价格风险，及时可靠地对风险进行跟踪和控制。

#### 6.4.13.4.3.1 其他价格风险敞口

金额单位：人民币元

| 项目 | 本期末<br>2024 年 6 月 30 日 | 上年度末<br>2023 年 12 月 31 日 |
|----|------------------------|--------------------------|
|----|------------------------|--------------------------|

|               | 公允价值              | 占基金资产净值比例 (%) | 公允价值              | 占基金资产净值比例 (%) |
|---------------|-------------------|---------------|-------------------|---------------|
| 交易性金融资产—股票投资  | 15,741,751,199.37 | 99.66         | 18,576,038,000.64 | 99.69         |
| 交易性金融资产—基金投资  | -                 | -             | -                 | -             |
| 交易性金融资产—贵金属投资 | -                 | -             | -                 | -             |
| 衍生金融资产—权证投资   | -                 | -             | -                 | -             |
| 其他            | -                 | -             | -                 | -             |
| 合计            | 15,741,751,199.37 | 99.66         | 18,576,038,000.64 | 99.69         |

#### 6.4.13.4.3.2 其他价格风险的敏感性分析

| 假设 | 基金的市场价格风险决定于业绩比较基准的变动 |                               |                         |
|----|-----------------------|-------------------------------|-------------------------|
|    | 除上述基准以外的其他市场变量保持不变    |                               |                         |
| 分析 | 相关风险变量的变动             | 对资产负债表日基金资产净值的影响金额 (单位: 人民币元) |                         |
|    |                       | 本期末 (2024 年 6 月 30 日)         | 上年度末 (2023 年 12 月 31 日) |
|    | 业绩比较基准上升 5%           | 784,821,016.85                | 930,521,322.49          |
|    | 业绩比较基准下降 5%           | -784,821,016.85               | -930,521,322.49         |

#### 6.4.14 公允价值

##### 6.4.14.1 金融工具公允价值计量的方法

公允价值计量结果所属的层次,由对公允价值计量整体而言具有重要意义的输入值所属的最低层次决定:

第一层次: 相同资产或负债在活跃市场上未经调整的报价。

第二层次: 除第一层次输入值外相关资产或负债直接或间接可观察的输入值。

第三层次: 相关资产或负债的不可观察输入值。

##### 6.4.14.2 持续的以公允价值计量的金融工具

###### 6.4.14.2.1 各层次金融工具的公允价值

单位: 人民币元

| 公允价值计量结果所属的层次 | 本期末<br>2024 年 6 月 30 日 | 上年度末<br>2023 年 12 月 31 日 |
|---------------|------------------------|--------------------------|
| 第一层次          | 15,741,414,851.54      | 18,575,598,083.85        |
| 第二层次          | -                      | -                        |
| 第三层次          | 336,347.83             | 439,916.79               |
| 合计            | 15,741,751,199.37      | 18,576,038,000.64        |

#### 6.4.14.2.2 公允价值所属层次间的重大变动

本基金以导致各层次之间转换的事项发生日为确认各层次之间转换的时点。对于证券交易所上市的股票和债券，若出现重大事项停牌、交易不活跃(包括涨跌停时的交易不活跃)、或属于非公开发行等情况，本基金不会于停牌日至交易恢复活跃日期间、交易不活跃期间及限售期间将相关股票和债券的公允价值列入第一层次；并根据估值调整中采用的不可观察输入值对于公允价值的影响程度，确定相关股票和债券的公允价值应属第二层次还是第三层次。

#### 6.4.14.3 非持续的以公允价值计量的金融工具的说明

于 2024 年 6 月 30 日，本基金未持有非持续的以公允价值计量的金融资产(2023 年 12 月 31 日：同)。

#### 6.4.14.4 不以公允价值计量的金融工具的相关说明

不以公允价值计量的金融资产和负债主要包括应收款项和其他金融负债，其账面价值与公允价值相差很小。

#### 6.4.15 有助于理解和分析会计报表需要说明的其他事项

无。

## § 7 投资组合报告

### 7.1 期末基金资产组合情况

金额单位：人民币元

| 序号 | 项目     | 金额                | 占基金总资产的比例<br>(%) |
|----|--------|-------------------|------------------|
| 1  | 权益投资   | 15,741,751,199.37 | 99.56            |
|    | 其中：股票  | 15,741,751,199.37 | 99.56            |
| 2  | 基金投资   | -                 | -                |
| 3  | 固定收益投资 | -                 | -                |
|    | 其中：债券  | -                 | -                |

|   |                   |                   |        |
|---|-------------------|-------------------|--------|
|   | 资产支持证券            | -                 | -      |
| 4 | 贵金属投资             | -                 | -      |
| 5 | 金融衍生品投资           | -                 | -      |
| 6 | 买入返售金融资产          | -                 | -      |
|   | 其中：买断式回购的买入返售金融资产 | -                 | -      |
| 7 | 银行存款和结算备付金合计      | 68,524,401.32     | 0.43   |
| 8 | 其他各项资产            | 346,104.99        | 0.00   |
| 9 | 合计                | 15,810,621,705.68 | 100.00 |

## 7.2 报告期末按行业分类的股票投资组合

### 7.2.1 报告期末指数投资按行业分类的境内股票投资组合

| 代码 | 行业类别             | 公允价值（元）           | 占基金资产净值比例（%） |
|----|------------------|-------------------|--------------|
| A  | 农、林、牧、渔业         | -                 | -            |
| B  | 采矿业              | -                 | -            |
| C  | 制造业              | 12,637,539,784.14 | 80.01        |
| D  | 电力、热力、燃气及水生产和供应业 | -                 | -            |
| E  | 建筑业              | -                 | -            |
| F  | 批发和零售业           | -                 | -            |
| G  | 交通运输、仓储和邮政业      | -                 | -            |
| H  | 住宿和餐饮业           | -                 | -            |
| I  | 信息传输、软件和信息技术服务业  | 1,049,886,659.98  | 6.65         |
| J  | 金融业              | 1,332,188,538.16  | 8.43         |
| K  | 房地产业             | -                 | -            |
| L  | 租赁和商务服务业         | -                 | -            |
| M  | 科学研究和技术服务业       | 355,145,372.76    | 2.25         |
| N  | 水利、环境和公共设施管理业    | -                 | -            |
| O  | 居民服务、修理和其他服务业    | -                 | -            |
| P  | 教育               | -                 | -            |
| Q  | 卫生和社会工作          | 366,648,402.72    | 2.32         |
| R  | 文化、体育和娱乐业        | -                 | -            |
| S  | 综合               | -                 | -            |
|    | 合计               | 15,741,408,757.76 | 99.66        |



### 7.2.2 报告期末积极投资按行业分类的境内股票投资组合

| 代码 | 行业类别             | 公允价值（元）    | 占基金资产净值比例（%） |
|----|------------------|------------|--------------|
| A  | 农、林、牧、渔业         | -          | -            |
| B  | 采矿业              | -          | -            |
| C  | 制造业              | 342,441.61 | 0.00         |
| D  | 电力、热力、燃气及水生产和供应业 | -          | -            |
| E  | 建筑业              | -          | -            |
| F  | 批发和零售业           | -          | -            |
| G  | 交通运输、仓储和邮政业      | -          | -            |
| H  | 住宿和餐饮业           | -          | -            |
| I  | 信息传输、软件和信息技术服务业  | -          | -            |
| J  | 金融业              | -          | -            |
| K  | 房地产业             | -          | -            |
| L  | 租赁和商务服务业         | -          | -            |
| M  | 科学研究和技术服务业       | -          | -            |
| N  | 水利、环境和公共设施管理业    | -          | -            |
| O  | 居民服务、修理和其他服务业    | -          | -            |
| P  | 教育               | -          | -            |
| Q  | 卫生和社会工作          | -          | -            |
| R  | 文化、体育和娱乐业        | -          | -            |
| S  | 综合               | -          | -            |
|    | 合计               | 342,441.61 | 0.00         |

### 7.2.3 报告期末按行业分类的港股通投资股票投资组合

本基金本报告期末未持有港股通股票。

### 7.3 期末按公允价值占基金资产净值比例大小排序的所有股票投资明细

#### 7.3.1 期末指数投资按公允价值占基金资产净值比例大小排序的所有股票投资明细

金额单位：人民币元

| 序号 | 股票代码   | 股票名称 | 数量（股）      | 公允价值（元）          | 占基金资产净值比例（%） |
|----|--------|------|------------|------------------|--------------|
| 1  | 300750 | 宁德时代 | 21,124,197 | 3,802,989,185.91 | 24.08        |
| 2  | 300760 | 迈瑞医疗 | 4,358,240  | 1,267,855,598.40 | 8.03         |

|    |        |      |             |                  |      |
|----|--------|------|-------------|------------------|------|
| 3  | 300059 | 东方财富 | 102,938,731 | 1,087,032,999.36 | 6.88 |
| 4  | 300308 | 中际旭创 | 7,137,803   | 984,160,277.64   | 6.23 |
| 5  | 300124 | 汇川技术 | 15,881,093  | 814,700,070.90   | 5.16 |
| 6  | 300274 | 阳光电源 | 11,728,308  | 727,506,945.24   | 4.61 |
| 7  | 300502 | 新易盛  | 5,130,270   | 541,499,998.50   | 3.43 |
| 8  | 300014 | 亿纬锂能 | 10,392,608  | 414,872,911.36   | 2.63 |
| 9  | 300015 | 爱尔眼科 | 35,527,946  | 366,648,402.72   | 2.32 |
| 10 | 300408 | 三环集团 | 10,362,074  | 302,468,940.06   | 1.91 |
| 11 | 300433 | 蓝思科技 | 15,972,155  | 291,491,828.75   | 1.85 |
| 12 | 300122 | 智飞生物 | 9,333,694   | 261,623,442.82   | 1.66 |
| 13 | 300394 | 天孚通信 | 2,499,382   | 220,995,356.44   | 1.40 |
| 14 | 300418 | 昆仑万维 | 6,842,795   | 220,611,710.80   | 1.40 |
| 15 | 300782 | 卓胜微  | 2,769,360   | 215,290,046.40   | 1.36 |
| 16 | 300347 | 泰格医药 | 4,385,946   | 213,156,975.60   | 1.35 |
| 17 | 300896 | 爱美客  | 1,141,865   | 196,514,966.50   | 1.24 |
| 18 | 300207 | 欣旺达  | 11,355,000  | 172,255,350.00   | 1.09 |
| 19 | 300033 | 同花顺  | 1,647,355   | 170,830,713.50   | 1.08 |
| 20 | 301236 | 软通动力 | 4,657,339   | 163,984,906.19   | 1.04 |
| 21 | 300476 | 胜宏科技 | 4,812,751   | 155,259,347.26   | 0.98 |
| 22 | 300142 | 沃森生物 | 13,391,908  | 152,399,913.04   | 0.96 |
| 23 | 300003 | 乐普医疗 | 10,101,740  | 149,909,821.60   | 0.95 |
| 24 | 300316 | 晶盛机电 | 5,042,435   | 144,869,157.55   | 0.92 |
| 25 | 300751 | 迈为股份 | 1,204,293   | 143,888,927.64   | 0.91 |
| 26 | 300759 | 康龙化成 | 7,642,002   | 141,988,397.16   | 0.90 |
| 27 | 300450 | 先导智能 | 8,069,313   | 134,192,675.19   | 0.85 |
| 28 | 300017 | 网宿科技 | 16,831,894  | 132,971,962.60   | 0.84 |
| 29 | 300496 | 中科创达 | 2,869,561   | 130,823,285.99   | 0.83 |
| 30 | 300136 | 信维通信 | 6,647,759   | 130,163,121.22   | 0.82 |
| 31 | 300223 | 北京君正 | 2,308,894   | 128,005,083.36   | 0.81 |
| 32 | 300474 | 景嘉微  | 1,952,173   | 123,435,898.79   | 0.78 |
| 33 | 300002 | 神州泰岳 | 15,190,200  | 123,344,424.00   | 0.78 |
| 34 | 300001 | 特锐德  | 5,917,838   | 119,066,900.56   | 0.75 |
| 35 | 300073 | 当升科技 | 3,325,960   | 114,113,687.60   | 0.72 |
| 36 | 300724 | 捷佳伟创 | 2,051,285   | 110,789,902.85   | 0.70 |
| 37 | 300413 | 芒果超媒 | 5,095,731   | 106,500,777.90   | 0.67 |
| 38 | 300114 | 中航电测 | 2,332,638   | 105,551,869.50   | 0.67 |
| 39 | 300373 | 扬杰科技 | 2,378,435   | 92,521,121.50    | 0.59 |
| 40 | 300604 | 长川科技 | 3,307,189   | 89,856,325.13    | 0.57 |
| 41 | 300118 | 东方日升 | 7,313,603   | 88,494,596.30    | 0.56 |
| 42 | 300442 | 润泽科技 | 3,583,614   | 85,827,555.30    | 0.54 |
| 43 | 300253 | 卫宁健康 | 14,546,108  | 85,822,037.20    | 0.54 |
| 44 | 300390 | 天华新能 | 4,806,889   | 82,582,353.02    | 0.52 |
| 45 | 300568 | 星源材质 | 10,015,652  | 82,128,346.40    | 0.52 |

|    |        |      |           |               |      |
|----|--------|------|-----------|---------------|------|
| 46 | 300601 | 康泰生物 | 5,060,607 | 78,996,075.27 | 0.50 |
| 47 | 300763 | 锦浪科技 | 1,828,853 | 76,153,438.92 | 0.48 |
| 48 | 300803 | 指南针  | 2,041,330 | 74,324,825.30 | 0.47 |
| 49 | 301308 | 江波龙  | 756,498   | 71,670,620.52 | 0.45 |
| 50 | 300769 | 德方纳米 | 1,747,010 | 49,265,682.00 | 0.31 |

7.3.2 期末积极投资按公允价值占基金资产净值比例大小排序的所有股票投资明细

金额单位：人民币元

| 序号 | 股票代码   | 股票名称 | 数量<br>(股) | 公允价值 (元)   | 占基金资产净值比例<br>(%) |
|----|--------|------|-----------|------------|------------------|
| 1  | 301589 | 诺瓦星云 | 1,244     | 233,884.44 | 0.00             |
| 2  | 301536 | 星辰科技 | 481       | 15,521.87  | 0.00             |
| 3  | 301538 | 骏鼎达  | 150       | 13,686.00  | 0.00             |
| 4  | 301565 | 中仑新材 | 711       | 13,494.78  | 0.00             |
| 5  | 301392 | 汇成真空 | 219       | 9,123.54   | 0.00             |
| 6  | 301591 | 肯特股份 | 219       | 8,098.62   | 0.00             |
| 7  | 301587 | 中瑞股份 | 306       | 7,729.56   | 0.00             |
| 8  | 001389 | 广合科技 | 222       | 7,672.32   | 0.00             |
| 9  | 301539 | 宏鑫科技 | 361       | 7,155.02   | 0.00             |
| 10 | 301578 | 辰奕智能 | 154       | 6,093.78   | 0.00             |
| 11 | 301588 | 美新科技 | 257       | 5,461.25   | 0.00             |
| 12 | 301502 | 华阳智能 | 138       | 5,220.54   | 0.00             |
| 13 | 001359 | 平安电工 | 184       | 3,790.40   | 0.00             |
| 14 | 001379 | 腾达科技 | 213       | 2,871.24   | 0.00             |
| 15 | 001387 | 雪祺电气 | 173       | 2,638.25   | 0.00             |

7.4 报告期内股票投资组合的重大变动

7.4.1 累计买入金额超出期初基金资产净值 2%或前 20 名的股票明细

金额单位：人民币元

| 序号 | 股票代码   | 股票名称 | 本期累计买入金额       | 占期初基金资产净值比例 (%) |
|----|--------|------|----------------|-----------------|
| 1  | 300017 | 网宿科技 | 196,202,199.82 | 1.05            |
| 2  | 300896 | 爱美客  | 163,486,623.16 | 0.88            |
| 3  | 300476 | 胜宏科技 | 149,762,526.32 | 0.80            |
| 4  | 300002 | 神州泰岳 | 137,847,614.94 | 0.74            |
| 5  | 300750 | 宁德时代 | 118,198,031.38 | 0.63            |
| 6  | 300442 | 润泽科技 | 100,812,217.42 | 0.54            |
| 7  | 301308 | 江波龙  | 70,223,094.58  | 0.38            |
| 8  | 300751 | 迈为股份 | 42,232,914.83  | 0.23            |
| 9  | 300308 | 中际旭创 | 35,000,406.00  | 0.19            |
| 10 | 300033 | 同花顺  | 26,747,670.46  | 0.14            |
| 11 | 301269 | 华大九天 | 22,061,480.87  | 0.12            |
| 12 | 300124 | 汇川技术 | 21,560,471.00  | 0.12            |
| 13 | 300274 | 阳光电源 | 20,536,723.62  | 0.11            |

|    |        |      |               |      |
|----|--------|------|---------------|------|
| 14 | 300782 | 卓胜微  | 20,047,596.00 | 0.11 |
| 15 | 300394 | 天孚通信 | 19,724,813.80 | 0.11 |
| 16 | 300502 | 新易盛  | 16,247,904.19 | 0.09 |
| 17 | 300001 | 特锐德  | 15,493,756.00 | 0.08 |
| 18 | 300496 | 中科创达 | 12,919,504.66 | 0.07 |
| 19 | 300073 | 当升科技 | 12,748,388.00 | 0.07 |
| 20 | 300604 | 长川科技 | 12,001,698.00 | 0.06 |

注：本项“买入金额”均按买卖成交金额（成交单价乘以成交数量）填列，不考虑相关交易费用。

#### 7.4.2 累计卖出金额超出期初基金资产净值 2%或前 20 名的股票明细

金额单位：人民币元

| 序号 | 股票代码   | 股票名称 | 本期累计卖出金额       | 占期初基金资产净值比例 (%) |
|----|--------|------|----------------|-----------------|
| 1  | 300661 | 圣邦股份 | 204,903,280.88 | 1.10            |
| 2  | 301269 | 华大九天 | 137,375,486.10 | 0.74            |
| 3  | 300896 | 爱美客  | 98,466,018.27  | 0.53            |
| 4  | 300595 | 欧普康视 | 71,787,092.04  | 0.39            |
| 5  | 300308 | 中际旭创 | 71,715,228.64  | 0.38            |
| 6  | 300438 | 鹏辉能源 | 56,380,469.78  | 0.30            |
| 7  | 300750 | 宁德时代 | 50,580,741.60  | 0.27            |
| 8  | 300017 | 网宿科技 | 44,196,423.60  | 0.24            |
| 9  | 300363 | 博腾股份 | 41,246,168.88  | 0.22            |
| 10 | 300751 | 迈为股份 | 27,343,329.16  | 0.15            |
| 11 | 300502 | 新易盛  | 26,168,620.70  | 0.14            |
| 12 | 300782 | 卓胜微  | 24,280,615.28  | 0.13            |
| 13 | 301236 | 软通动力 | 23,947,776.21  | 0.13            |
| 14 | 300124 | 汇川技术 | 23,030,171.00  | 0.12            |
| 15 | 300059 | 东方财富 | 21,507,160.00  | 0.12            |
| 16 | 300760 | 迈瑞医疗 | 19,536,883.00  | 0.10            |
| 17 | 300033 | 同花顺  | 19,103,361.00  | 0.10            |
| 18 | 300496 | 中科创达 | 16,346,313.49  | 0.09            |
| 19 | 300122 | 智飞生物 | 15,015,474.00  | 0.08            |
| 20 | 300274 | 阳光电源 | 13,471,486.80  | 0.07            |

注：本项“卖出金额”均按买卖成交金额（成交单价乘以成交数量）填列，不考虑相关交易费用。

#### 7.4.3 买入股票的成本总额及卖出股票的收入总额

单位：人民币元

|              |                  |
|--------------|------------------|
| 买入股票成本（成交）总额 | 1,408,660,077.73 |
| 卖出股票收入（成交）总额 | 1,202,878,897.12 |

注：本项“买入股票的成本（成交）总额”和“卖出股票的收入（成交）总额”均按买卖成交金

额（成交单价乘以成交数量）填列，不考虑相关交易费用。

### 7.5 期末按债券品种分类的债券投资组合

本基金本报告期末未持有债券投资。

### 7.6 期末按公允价值占基金资产净值比例大小排序的前五名债券投资明细

本基金本报告期末未持有债券。

### 7.7 期末按公允价值占基金资产净值比例大小排序的所有资产支持证券投资明细

本基金本报告期末未持有资产支持证券。

### 7.8 报告期末按公允价值占基金资产净值比例大小排序的前五名贵金属投资明细

本基金本报告期末未持有贵金属投资。

### 7.9 期末按公允价值占基金资产净值比例大小排序的前五名权证投资明细

本基金本报告期末未持有权证投资。

### 7.10 本基金投资股指期货的投资政策

本基金投资股指期货将根据风险管理的原则，以套期保值为目的，主要选择流动性好、交易活跃的股指期货合约，以降低股票仓位调整的交易成本，提高投资效率，从而更好地跟踪标的指数，实现投资目标。

### 7.11 报告期末本基金投资的国债期货交易情况说明

#### 7.11.1 本期国债期货投资政策

无。

#### 7.11.2 本期国债期货投资评价

无。

### 7.12 投资组合报告附注

#### 7.12.1 基金投资的前十名证券的发行主体本期是否出现被监管部门立案调查，或在报告编制日前一年内受到公开谴责、处罚的情形

本报告期内，本基金投资的前十名证券的发行主体没有被监管部门立案调查的，也没有在报告编制日前一年内受到公开谴责、处罚的情况。

#### 7.12.2 基金投资的前十名股票是否超出基金合同规定的备选股票库

本基金投资的前十名股票中，不存在投资于超出基金合同规定备选股票库之外的股票。

#### 7.12.3 期末其他各项资产构成

单位：人民币元

| 序号 | 名称    | 金额        |
|----|-------|-----------|
| 1  | 存出保证金 | 85,181.16 |

|   |       |            |
|---|-------|------------|
| 2 | 应收清算款 | 228,755.90 |
| 3 | 应收股利  | 10,824.89  |
| 4 | 应收利息  | -          |
| 5 | 应收申购款 | -          |
| 6 | 其他应收款 | 21,343.04  |
| 7 | 待摊费用  | -          |
| 8 | 其他    | -          |
| 9 | 合计    | 346,104.99 |

#### 7.12.4 期末持有的处于转股期的可转换债券明细

本基金本报告期末未持有处于转股期的可转换债券。

#### 7.12.5 期末前十名股票中存在流通受限情况的说明

##### 7.12.5.1 期末指数投资前十名股票中存在流通受限情况的说明

金额单位：人民币元

| 序号 | 股票代码   | 股票名称 | 流通受限部分的公允价值  | 占基金资产净值比例 (%) | 流通受限情况说明 |
|----|--------|------|--------------|---------------|----------|
| 1  | 300502 | 新易盛  | 8,444,000.00 | 0.05          | 转融通流通受限  |
| 2  | 300308 | 中际旭创 | 827,280.00   | 0.01          | 转融通流通受限  |

##### 7.12.5.2 期末积极投资前五名股票中存在流通受限情况的说明

金额单位：人民币元

| 序号 | 股票代码   | 股票名称 | 流通受限部分的公允价值 | 占基金资产净值比例 (%) | 流通受限情况说明 |
|----|--------|------|-------------|---------------|----------|
| 1  | 301589 | 诺瓦星云 | 233,884.44  | 0.00          | 新股限售     |
| 2  | 301536 | 星辰科技 | 15,521.87   | 0.00          | 新股限售     |
| 3  | 301538 | 骏鼎达  | 13,686.00   | 0.00          | 新股限售     |
| 4  | 301565 | 中仑新材 | 13,494.78   | 0.00          | 新股限售     |
| 5  | 301392 | 汇成真空 | 9,123.54    | 0.00          | 新股限售     |

## § 8 基金份额持有人信息

### 8.1 期末基金份额持有人户数及持有人结构

#### 8.1.1 期末基金份额持有人户数及持有人结构

份额单位：份

| 持有人户数 (户) | 户均持有的基金份额 | 持有人结构 |       |
|-----------|-----------|-------|-------|
|           |           | 机构投资者 | 个人投资者 |
|           |           |       |       |

|         |            | 持有份额             | 占总份额比例 (%) | 持有份额              | 占总份额比例 (%) |
|---------|------------|------------------|------------|-------------------|------------|
| 210,619 | 103,897.49 | 7,466,644,329.00 | 34.12      | 14,416,140,784.00 | 65.88      |

注：分级基金机构/个人投资者持有份额占总份额比例的计算中，对下属两级基金，比例的分母采用各自级别的份额，对合计数，比例的分母采用下属两级基金份额的合计数（即期末基金份额总额）。

### 8.1.2 目标基金的期末基金份额持有人户数及持有人结构

| 项目                                       | 持有份额 (份)         | 占总份额比例 (%) |
|--|------------------|------------|
| 中国建设银行股份有限公司—华安创业板 50 交易型开放式指数证券投资基金联接基金 | 3,357,032,132.00 | 15.34      |

### 8.2 期末上市基金前十名持有人

| 序号 | 持有人名称                                    | 持有份额 (份)         | 占上市总份额比例 (%) |
|----|--|------------------|--------------|
| 1  | 中国平安人寿保险股份有限公司—自有资金                      | 550,864,500.00   | 2.52         |
| 2  | 天安人寿保险股份有限公司—传统产品                        | 364,196,000.00   | 1.66         |
| 3  | 中国人寿保险股份有限公司                             | 349,188,704.00   | 1.60         |
| 4  | 中国平安人寿保险股份有限公司—分红—个险分红                   | 277,650,200.00   | 1.27         |
| 5  | 中国人寿保险（集团）公司                             | 238,233,000.00   | 1.09         |
| 6  | 周渊                                       | 186,477,400.00   | 0.85         |
| 7  | 田杰                                       | 144,554,400.00   | 0.66         |
| 8  | 友邦人寿保险有限公司—传统                            | 135,429,300.00   | 0.62         |
| 9  | 王志刚                                      | 130,441,300.00   | 0.60         |
| 10 | 前海人寿保险股份有限公司—分红保险产品                      | 95,000,000.00    | 0.43         |
| 11 | 中国建设银行股份有限公司—华安创业板 50 交易型开放式指数证券投资基金联接基金 | 3,357,032,132.00 | 15.34        |

### 8.3 期末基金管理人的从业人员持有本基金的情况

无。

**8.4 期末基金管理人的从业人员持有本开放式基金份额总量区间情况**

无。

**§ 9 开放式基金份额变动**

单位：份

|                               |                   |
|-------------------------------|-------------------|
| 基金合同生效日（2016年6月30日）<br>基金份额总额 | 550,285,113.00    |
| 本报告期期初基金份额总额                  | 23,672,785,113.00 |
| 本报告期基金总申购份额                   | 21,280,000,000.00 |
| 减：本报告期基金总赎回份额                 | 23,070,000,000.00 |
| 本报告期基金拆分变动份额                  | -                 |
| 本报告期末基金份额总额                   | 21,882,785,113.00 |

**§ 10 重大事件揭示****10.1 基金份额持有人大会决议**

报告期内无基金份额持有人大会决议。

**10.2 基金管理人、基金托管人的专门基金托管部门的重大人事变动**

1、本报告期内本基金管理人重大人事变动如下：

2024年3月12日，基金管理人发布了《华安基金管理有限公司关于副总经理任职的公告》，范伊然女士新任本基金管理人的副总经理。

2、本报告期内本基金托管人的专门基金托管部门重大人事变动如下：

无。

**10.3 涉及基金管理人、基金财产、基金托管业务的诉讼**

报告期内无涉及本基金财产、基金托管业务的诉讼。报告期内基金管理人无涉及本基金财产的诉讼。

**10.4 基金投资策略的改变**

本报告期内无基金投资策略的改变。

**10.5 为基金进行审计的会计师事务所情况**

本报告期内本基金未改聘为基金审计的会计师事务所。



## 10.6 管理人、托管人及其高级管理人员受稽查或处罚等情况

### 10.6.1 管理人及其高级管理人员受稽查或处罚等情况

本报告期内无管理人及其高级管理人员受稽查或处罚等情况。

### 10.6.2 托管人及其高级管理人员受稽查或处罚等情况

本报告期内无托管人及其高级管理人员受稽查或处罚等情况。

## 10.7 基金租用证券公司交易单元的有关情况

### 10.7.1 基金租用证券公司交易单元进行股票投资及佣金支付情况

金额单位：人民币元

| 券商名称 | 交易单元数量 | 股票交易             |                  | 应支付该券商的佣金    |                | 备注 |
|------|--------|------------------|------------------|--------------|----------------|----|
|      |        | 成交金额             | 占当期股票成交总额的比例 (%) | 佣金           | 占当期佣金总量的比例 (%) |    |
| 国泰君安 | 3      | 2,608,993,614.65 | 99.93            | 2,441,762.71 | 99.93          | -  |
| 光大证券 | 2      | 1,771,706.00     | 0.07             | 1,658.08     | 0.07           | -  |
| 财达证券 | 1      | -                | -                | -            | -              | -  |
| 财通证券 | 1      | -                | -                | -            | -              | -  |
| 财信证券 | 1      | -                | -                | -            | -              | -  |
| 长江证券 | 2      | -                | -                | -            | -              | -  |
| 诚通证券 | 2      | -                | -                | -            | -              | -  |
| 东北证券 | 1      | -                | -                | -            | -              | -  |
| 方正证券 | 3      | -                | -                | -            | -              | -  |
| 广发证券 | 1      | -                | -                | -            | -              | -  |
| 国盛证券 | 1      | -                | -                | -            | -              | -  |
| 国信证券 | 1      | -                | -                | -            | -              | -  |
| 海通证券 | 1      | -                | -                | -            | -              | -  |
| 华安证券 | 1      | -                | -                | -            | -              | -  |
| 华泰证券 | 1      | -                | -                | -            | -              | -  |
| 瑞银证券 | 1      | -                | -                | -            | -              | -  |
| 上海证券 | 2      | -                | -                | -            | -              | -  |
| 申万宏源 | 2      | -                | -                | -            | -              | -  |
| 天风证券 | 2      | -                | -                | -            | -              | -  |
| 万联证券 | 1      | -                | -                | -            | -              | -  |
| 西南证券 | 1      | -                | -                | -            | -              | -  |
| 湘财证券 | 1      | -                | -                | -            | -              | -  |
| 兴业证券 | 1      | -                | -                | -            | -              | -  |
| 银河证券 | 1      | -                | -                | -            | -              | -  |
| 粤开证券 | 1      | -                | -                | -            | -              | -  |
| 招商证券 | 3      | -                | -                | -            | -              | -  |

|      |   |   |   |   |   |   |
|------|---|---|---|---|---|---|
| 中金公司 | 1 | - | - | - | - | - |
| 中山证券 | 1 | - | - | - | - | - |
| 中泰证券 | 1 | - | - | - | - | - |
| 中信建投 | 2 | - | - | - | - | - |
| 中信证券 | 1 | - | - | - | - | - |
| 中银国际 | 1 | - | - | - | - | - |

注：1、券商专用交易单元选择标准：

基金管理人负责选择证券经营机构，选用其交易单元供本基金证券买卖专用，选择标准为：

(1) 财务状况良好，经营行为规范，合规风控能力较强，内部管理规范、具备健全的内控制度；

(2) 研究服务能力较强，有较好的研究能力和行业分析能力，有专门的研究服务团队，能够针对本基金投资运作管理需要，提供高质量的研究报告和较为全面的服务；能积极为投资业务的开展，投资信息的交流以及其他方面业务的开展提供良好的服务和支持；

(3) 交易服务能力较强，具备基金运作所需的高效、安全的通讯条件，交易设施满足基金进行证券交易的需要；

(4) 其他有利于基金持有人利益的商业合作考虑。

2、券商专用交易单元选择程序：

(1) 对交易单元候选券商的尽职调查

由相关部门牵头依据上述交易单元选择标准及相关内控制度要求，对候选券商开展尽职调查。

(2) 完成候选券商的准入评估

对候选券商的财务状况、经营行为、合规风控能力、交易、研究等服务能力等进行综合评估，并经公司相关内部审批程序后完成券商准入。

(3) 填写《新增交易单元申请审核表》

牵头部门汇总对各候选交易单元券商的综合评估结果，择优选出拟新增单元，填写《新增交易单元申请审核表》，对拟新增交易单元的必要性和合规性进行阐述。

(4) 候选交易单元名单提交分管领导审批

公司分管领导对相关部门提交的《新增交易单元申请审核表》及其对券商综合评估的结果进行审核，并签署审批意见。

(5) 协议签署及通知托管人

基金管理人与被选择的券商签订《证券交易单元租用协议》，并通知基金托管人。

3、报告期内基金租用券商交易单元的变更情况：

2024 年 1 月完成退租托管在建设银行的上海证券深交所 007376 交易单元；

2024 年 6 月完成新增托管在建设银行的国泰君安上交所 59869 交易单元。

10.7.2 基金租用证券公司交易单元进行其他证券投资的情况

金额单位：人民币元

| 券商名称 | 债券交易 |                  | 债券回购交易 |                    | 权证交易 |                  |
|------|------|------------------|--------|--------------------|------|------------------|
|      | 成交金额 | 占当期债券成交总额的比例 (%) | 成交金额   | 占当期债券回购成交总额的比例 (%) | 成交金额 | 占当期权证成交总额的比例 (%) |
| 国泰君安 | -    | -                | -      | -                  | -    | -                |
| 光大证券 | -    | -                | -      | -                  | -    | -                |
| 财达证券 | -    | -                | -      | -                  | -    | -                |
| 财通证券 | -    | -                | -      | -                  | -    | -                |
| 财信证券 | -    | -                | -      | -                  | -    | -                |
| 长江证券 | -    | -                | -      | -                  | -    | -                |
| 诚通证券 | -    | -                | -      | -                  | -    | -                |
| 东北证券 | -    | -                | -      | -                  | -    | -                |
| 方正证券 | -    | -                | -      | -                  | -    | -                |
| 广发证券 | -    | -                | -      | -                  | -    | -                |
| 国盛证券 | -    | -                | -      | -                  | -    | -                |
| 国信证券 | -    | -                | -      | -                  | -    | -                |
| 海通证券 | -    | -                | -      | -                  | -    | -                |
| 华安证券 | -    | -                | -      | -                  | -    | -                |
| 华泰证  | -    | -                | -      | -                  | -    | -                |

|          |   |   |   |   |   |   |
|----------|---|---|---|---|---|---|
| 券        |   |   |   |   |   |   |
| 瑞银证<br>券 | - | - | - | - | - | - |
| 上海证<br>券 | - | - | - | - | - | - |
| 申万宏<br>源 | - | - | - | - | - | - |
| 天风证<br>券 | - | - | - | - | - | - |
| 万联证<br>券 | - | - | - | - | - | - |
| 西南证<br>券 | - | - | - | - | - | - |
| 湘财证<br>券 | - | - | - | - | - | - |
| 兴业证<br>券 | - | - | - | - | - | - |
| 银河证<br>券 | - | - | - | - | - | - |
| 粤开证<br>券 | - | - | - | - | - | - |
| 招商证<br>券 | - | - | - | - | - | - |
| 中金公<br>司 | - | - | - | - | - | - |
| 中山证<br>券 | - | - | - | - | - | - |
| 中泰证<br>券 | - | - | - | - | - | - |
| 中信建<br>投 | - | - | - | - | - | - |
| 中信证<br>券 | - | - | - | - | - | - |
| 中银国<br>际 | - | - | - | - | - | - |

### 10.8 其他重大事件

| 序号 | 公告事项                      | 法定披露方式                  | 法定披露日期          |
|----|---------------------------|-------------------------|-----------------|
| 1  | 关于指定证券投资基金主流动性服务商的公告      | 中国证监会基金电子披露网站和公司网站等指定媒介 | 2024 年 1 月 2 日  |
| 2  | 华安创业板 50ETF2023 年第 4 季度报告 | 中国证监会基金电子披露网站和公司网站等指定媒介 | 2024 年 1 月 19 日 |

|    |  |                         |                 |
|----|--|-------------------------|-----------------|
| 3  | 华安基金管理有限公司关于旗下基金投资关联方承销证券的公告（肯特股份）           | 中国证监会基金电子披露网站和公司网站等指定媒介 | 2024 年 2 月 21 日 |
| 4  | 华安创业板 50 交易型开放式指数证券投资基金更新的招募说明书(2024 年第 1 号) | 中国证监会基金电子披露网站和公司网站等指定媒介 | 2024 年 2 月 27 日 |
| 5  | 华安创业板 50 交易型开放式指数证券投资基金基金产品资料概要更新            | 中国证监会基金电子披露网站和公司网站等指定媒介 | 2024 年 2 月 27 日 |
| 6  | 华安创业板 50 交易型开放式指数证券投资基金开通集合申购业务的公告           | 中国证监会基金电子披露网站和公司网站等指定媒介 | 2024 年 2 月 27 日 |
| 7  | 华安创业板 50 交易型开放式指数证券投资基金集合申购清单（20240229）      | 中国证监会基金电子披露网站和公司网站等指定媒介 | 2024 年 2 月 28 日 |
| 8  | 华安基金管理有限公司关于副总经理任职的公告                        | 中国证监会基金电子披露网站和公司网站等指定媒介 | 2024 年 3 月 12 日 |
| 9  | 华安基金管理有限公司关于旗下部分基金增加财通证券股份有限公司为一级交易商的公告      | 中国证监会基金电子披露网站和公司网站等指定媒介 | 2024 年 3 月 22 日 |
| 10 | 华安创业板 50 交易型开放式指数证券投资基金 2023 年年度报告           | 中国证监会基金电子披露网站和公司网站等指定媒介 | 2024 年 3 月 27 日 |
| 11 | 华安基金管理有限公司旗下部分基金 2023 年年度报告的提示性公告            | 中国证监会基金电子披露网站和公司网站等指定媒介 | 2024 年 3 月 27 日 |
| 12 | 华安基金管理有限公司关于更新旗下部分基金现金替代退补款交收规则并相应更新招募说明书的公告 | 中国证监会基金电子披露网站和公司网站等指定媒介 | 2024 年 3 月 27 日 |
| 13 | 华安创业板 50 交易型开放式指数证券投资基金更新的招募说明书(2024 年第 2 号) | 中国证监会基金电子披露网站和公司网站等指定媒介 | 2024 年 3 月 27 日 |
| 14 | 华安基金管理有限公司旗下部分基金 2024 年第 1 季度报告的提示性公告        | 中国证监会基金电子披露网站和公司网站等指定媒介 | 2024 年 4 月 22 日 |
| 15 | 华安创业板 50ETF2024 年第 1 季度报告                    | 中国证监会基金电子披露网站和公司网站等指定媒介 | 2024 年 4 月 22 日 |
| 16 | 华安基金管理有限公司关于旗下部分基金增加渤海证券股份有限公司为一级交易商的公告      | 中国证监会基金电子披露网站和公司网站等指定媒介 | 2024 年 6 月 7 日  |
| 17 | 华安基金管理有限公司关于旗下部分基金增加联储证券股份有限公司               | 中国证监会基金电子披露网站和公司网站等指    | 2024 年 6 月 7 日  |

|    |   |                         |                 |
|----|---|-------------------------|-----------------|
|    | 为一级交易商的公告                               | 定媒介                     |                 |
| 18 | 华安基金管理有限公司关于旗下部分基金增加爱建证券股份有限公司为一级交易商的公告 | 中国证监会基金电子披露网站和公司网站等指定媒介 | 2024 年 6 月 21 日 |
| 19 | 华安创业板 50ETF 基金产品资料概要更新                  | 中国证监会基金电子披露网站和公司网站等指定媒介 | 2024 年 6 月 28 日 |

注：前款所涉重大事件已作为临时报告在指定媒介上披露。

## § 11 影响投资者决策的其他重要信息

### 11.1 报告期内单一投资者持有基金份额比例达到或超过 20%的情况

无。

## § 12 备查文件目录

### 12.1 备查文件目录

- 1、《华安创业板 50 交易型开放式指数证券投资基金基金合同》
- 2、《华安创业板 50 交易型开放式指数证券投资基金招募说明书》
- 3、《华安创业板 50 交易型开放式指数证券投资基金托管协议》
- 4、中国证监会批准华安创业板 50 交易型开放式指数证券投资基金设立的文件；
- 5、本报告期内在中国证监会指定报纸上公开披露的各项公告原件；
- 6、基金管理人业务资格批件、营业执照和公司章程；
- 7、基金托管人业务资格批件和营业执照；
- 8、华安基金管理有限公司开放式基金业务规则；

### 12.2 存放地点

基金管理人和基金托管人的住所，并登载于基金管理人互联网站 <http://www.huaan.com.cn>。

### 12.3 查阅方式

投资者可登录基金管理人互联网站查阅，或在营业时间内至基金管理人或基金托管人的住所免费查阅。

华安基金管理有限公司

2024 年 8 月 31 日