

信澳瑞享利率债债券型证券投资基金  
2024 年中期报告  
2024 年 6 月 30 日

基金管理人：信达澳亚基金管理有限公司

基金托管人：上海浦东发展银行股份有限公司

报告送出日期：二〇二四年八月三十日

## §1 重要提示及目录

### 1.1 重要提示

基金管理人的董事会、董事保证本报告所载资料不存在虚假记载、误导性陈述或重大遗漏，并对其内容的真实性、准确性和完整性承担个别及连带的法律责任。本中期报告已经三分之二以上独立董事签字同意，并由董事长签发。

基金托管人上海浦东发展银行股份有限公司根据本基金合同规定，于 2024 年 8 月 29 日复核了本报告中的财务指标、净值表现、利润分配情况、财务会计报告、投资组合报告等内容，保证复核内容不存在虚假记载、误导性陈述或者重大遗漏。

基金管理人承诺以诚实信用、勤勉尽责的原则管理和运用基金资产，但不保证基金一定盈利。

基金的过往业绩并不代表其未来表现。投资有风险，投资者在作出投资决策前应仔细阅读本基金的招募说明书及其更新。

本报告中财务资料未经审计。

本报告期自 2024 年 1 月 1 日起至 6 月 30 日止。

## 1.2 目录

<b>§1 重要提示及目录</b> .....	<b>1</b>
1.1 重要提示.....	1
1.2 目录.....	2
<b>§2 基金简介</b> .....	<b>4</b>
2.1 基金基本情况.....	4
2.2 基金产品说明.....	4
2.3 基金管理人和基金托管人.....	4
2.4 信息披露方式.....	5
2.5 其他相关资料.....	5
<b>§3 主要财务指标和基金净值表现</b> .....	<b>5</b>
3.1 主要会计数据和财务指标.....	5
3.2 基金净值表现.....	6
<b>§4 管理人报告</b> .....	<b>8</b>
4.1 基金管理人及基金经理情况.....	8
4.2 管理人对报告期内本基金运作合规守信情况的说明.....	10
4.3 管理人对报告期内公平交易情况的专项说明.....	10
4.4 管理人对报告期内基金的投资策略和业绩表现的说明.....	10
4.5 管理人对宏观经济、证券市场及行业走势的简要展望.....	12
4.6 管理人对报告期内基金估值程序等事项的说明.....	12
4.7 管理人对报告期内基金利润分配情况的说明.....	12
4.8 报告期内管理人对本基金持有人数或基金资产净值预警情形的说明.....	13
<b>§5 托管人报告</b> .....	<b>13</b>
5.1 报告期内本基金托管人合规守信情况声明.....	13
5.2 托管人对报告期内本基金投资运作合规守信、净值计算、利润分配等情况的说明.....	13
5.3 托管人对本中期报告中财务信息等内容真实、准确和完整发表意见.....	13
<b>§6 半年度财务会计报告（未经审计）</b> .....	<b>13</b>
6.1 资产负债表.....	13
6.2 利润表.....	15
6.3 净资产变动表.....	16
6.4 报表附注.....	17
<b>§7 投资组合报告</b> .....	<b>32</b>
7.1 期末基金资产组合情况.....	32
7.2 报告期末按行业分类的股票投资组合.....	33
7.3 期末按公允价值占基金资产净值比例大小排序的所有股票投资明细.....	33
7.4 报告期内股票投资组合的重大变动.....	33
7.5 期末按债券品种分类的债券投资组合.....	33
7.6 期末按公允价值占基金资产净值比例大小排序的前五名债券投资明细.....	34
7.7 期末按公允价值占基金资产净值比例大小排序的所有资产支持证券投资明细.....	34
7.8 报告期末按公允价值占基金资产净值比例大小排序的前五名贵金属投资明细.....	34
7.9 期末按公允价值占基金资产净值比例大小排序的前五名权证投资明细.....	34
7.10 本基金投资股指期货的投资政策.....	34
7.11 报告期末本基金投资的国债期货交易情况说明.....	34

7.12 投资组合报告附注 .....	35
<b>§8 基金份额持有人信息 .....</b>	<b>35</b>
8.1 期末基金份额持有人户数及持有人结构 .....	36
8.2 期末基金管理人的从业人员持有本基金的情况 .....	36
8.3 期末基金管理人的从业人员持有本开放式基金份额总量区间的情况 .....	36
<b>§9 开放式基金份额变动 .....</b>	<b>36</b>
<b>§10 重大事件揭示 .....</b>	<b>37</b>
10.1 基金份额持有人大会决议 .....	37
10.2 基金管理人、基金托管人的专门基金托管部门的重大人事变动 .....	37
10.3 涉及基金管理人、基金财产、基金托管业务的诉讼 .....	37
10.4 基金投资策略的改变 .....	37
10.5 为基金进行审计的会计师事务所情况 .....	37
10.6 管理人、托管人及其高级管理人员受稽查或处罚等情况 .....	37
10.7 基金租用证券公司交易单元的有关情况 .....	38
10.8 其他重大事件 .....	39
<b>§11 影响投资者决策的其他重要信息 .....</b>	<b>40</b>
11.1 报告期内单一投资者持有基金份额比例达到或超过 20% 的情况 .....	40
11.2 影响投资者决策的其他重要信息 .....	40
<b>§12 备查文件目录 .....</b>	<b>40</b>
12.1 备查文件目录 .....	40
12.2 存放地点 .....	41
12.3 查阅方式 .....	41

## §2 基金简介

### 2.1 基金基本情况

基金名称	信澳瑞享利率债债券型证券投资基金	
基金简称	信澳瑞享利率债	
基金主代码	018427	
交易代码	018427	
基金运作方式	契约型开放式	
基金合同生效日	2023 年 9 月 5 日	
基金管理人	信达澳亚基金管理有限公司	
基金托管人	上海浦东发展银行股份有限公司	
报告期末基金份额总额	4,707,326,130.00 份	
基金合同存续期	不定期	
下属分级基金的基金简称	信澳瑞享利率债 A	信澳瑞享利率债 C
下属分级基金的交易代码	018427	021009
报告期末下属分级基金的份额总额	4,707,309,357.00 份	16,773.00 份

### 2.2 基金产品说明

投资目标	在追求本金安全和保持基金资产流动性的基础上，力争实现超越比较基准的投资收益。
投资策略	本基金投资策略主要包括资产配置策略、债券投资策略。
业绩比较基准	中债-国债及政策性银行债指数收益率
风险收益特征	本基金为债券型基金，其长期平均风险和预期收益率低于股票型及混合型基金，高于货币市场基金，属于证券投资基金中的中低风险收益品种。

### 2.3 基金管理人和基金托管人

项目		基金管理人	基金托管人
名称		信达澳亚基金管理有限公司	上海浦东发展银行股份有限公司
信息披露 负责人	姓名	黄晖	朱萍
	联系电话	0755-83172666	021-31888888
	电子邮箱	service@fscinda.com	zhup02@spdb.com.cn
客户服务电话		400-8888-118	95528
传真		0755-83196151	021-63602540
注册地址		广东省深圳市南山区粤海街道 海珠社区科苑南路 2666 号中国 华润大厦 L1001	上海市中山东一路 12 号
办公地址		广东省深圳市南山区粤海街道 科苑南路 2666 号中国华润大厦 10 层	上海市博成路 1388 号浦银中心 A 栋

邮政编码	518054	200126
法定代表人	朱永强	张为忠

## 2.4 信息披露方式

本基金选定的信息披露报纸名称	《证券日报》
登载基金中期报告正文的管理人互联网网址	www.fscinda.com
基金中期报告备置地点	广东省深圳市南山区粤海街道科苑南路 2666 号中国华润大厦 10 层

## 2.5 其他相关资料

项目	名称	办公地址
注册登记机构	信达澳亚基金管理有限公司	广东省深圳市南山区粤海街道科苑南路 2666 号中国华润大厦 10 层

## §3 主要财务指标和基金净值表现

### 3.1 主要会计数据和财务指标

金额单位：人民币元

3.1.1 期间数据和指标	报告期（2024 年 1 月 1 日至 2024 年 6 月 30 日）	
	信澳瑞享利率债 A	信澳瑞享利率债 C
本期已实现收益	82,502,619.07	585.54
本期利润	109,779,906.21	302.22
加权平均基金份额本期利润	0.0280	0.0067
本期加权平均净值利润率	2.74%	0.65%
本期基金份额净值增长率	2.77%	1.36%
3.1.2 期末数据和指标	报告期末(2024 年 6 月 30 日)	
	信澳瑞享利率债 A	信澳瑞享利率债 C
期末可供分配利润	130,309,993.25	473.96
期末可供分配基金份额利润	0.0277	0.0283
期末基金资产净值	4,883,350,547.63	17,375.41
期末基金份额净值	1.0374	1.0359
3.1.3 累计期末指标	报告期末(2024 年 6 月 30 日)	
	信澳瑞享利率债 A	信澳瑞享利率债 C
基金份额累计净值增长率	3.74%	1.36%

注：1、上述基金业绩指标不包括基金份额持有人认购或交易基金的各项费用（例如，开放式基金的认购、申购及赎回费等），计入费用后实际收益水平要低于所列数字。

2、本期已实现收益指基金本期利息收入、投资收益、其他收入（不含公允价值变动收益）扣除

相关费用和信用减值后的余额，本期利润为本期已实现收益加上本期公允价值变动收益。

3、期末可供分配利润为期末资产负债表中未分配利润与未分配利润中已实现部分的孰低数。

### 3.2 基金净值表现

#### 3.2.1 基金份额净值增长率及其与同期业绩比较基准收益率的比较

##### 信澳瑞享利率债 A

阶段	份额净值增长率①	份额净值增长率标准差②	业绩比较基准收益率③	业绩比较基准收益率标准差④	①-③	②-④
过去一个月	0.47%	0.03%	0.87%	0.04%	-0.40%	-0.01%
过去三个月	1.14%	0.05%	1.63%	0.09%	-0.49%	-0.04%
过去六个月	2.77%	0.06%	3.53%	0.09%	-0.76%	-0.03%
自基金合同生效起至今	3.74%	0.05%	4.81%	0.08%	-1.07%	-0.03%

##### 信澳瑞享利率债 C

阶段	份额净值增长率①	份额净值增长率标准差②	业绩比较基准收益率③	业绩比较基准收益率标准差④	①-③	②-④
过去一个月	0.46%	0.03%	0.87%	0.04%	-0.41%	-0.01%
过去三个月	1.11%	0.06%	1.63%	0.09%	-0.52%	-0.03%
自基金合同生效起至今	1.36%	0.06%	2.01%	0.08%	-0.65%	-0.02%

#### 3.2.2 自基金合同生效以来基金份额累计净值增长率变动及其与同期业绩比较基准收益率变动的比较

信澳瑞享利率债 A 累计净值增长率与业绩比较基准收益率的历史走势对比图

(2023 年 9 月 5 日至 2024 年 6 月 30 日)

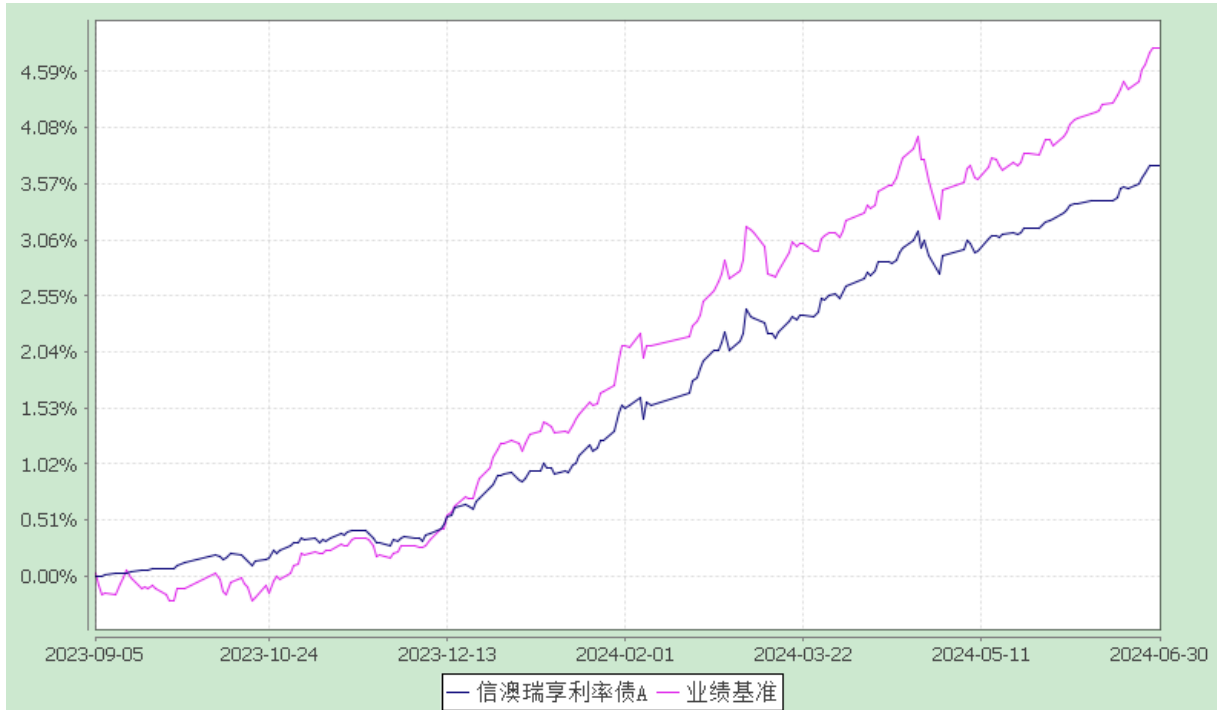

信澳瑞享利率债 C 累计净值增长率与业绩比较基准收益率的历史走势对比图

(2024 年 3 月 13 日至 2024 年 6 月 30 日)

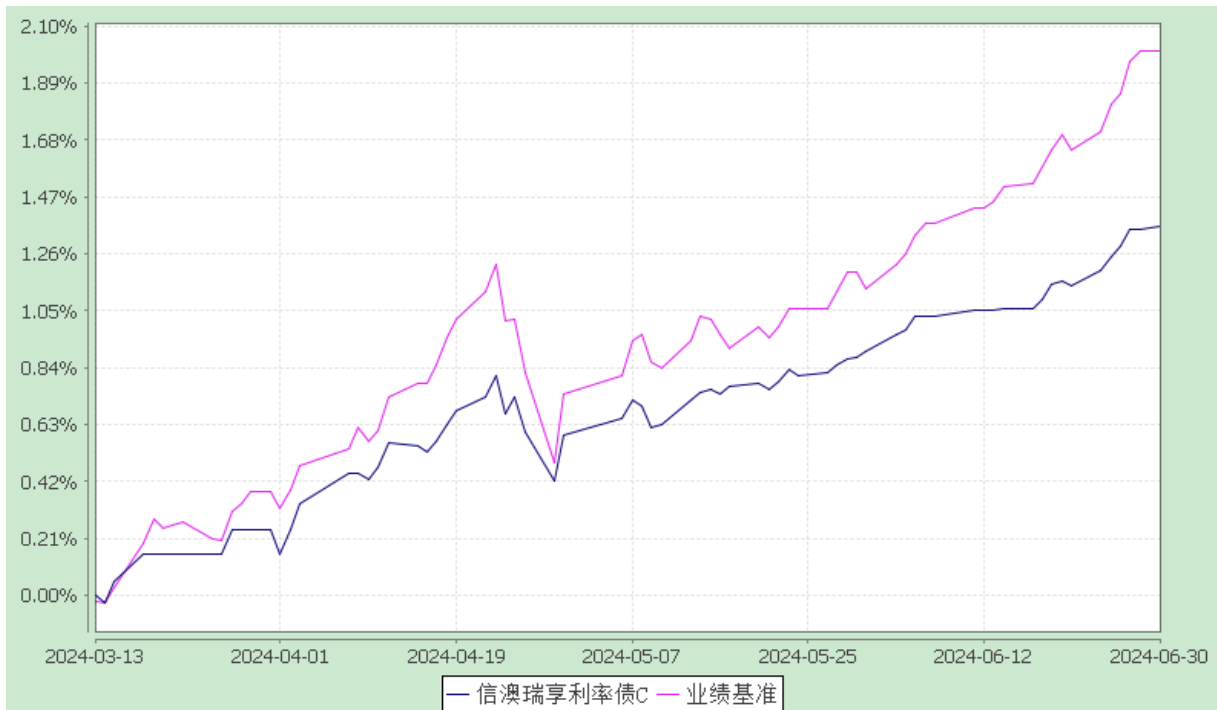

- 注：1、本基金合同于 2023 年 9 月 5 日生效，自合同生效日起至披露时点未满一年。
- 2、按基金合同规定，本基金自基金合同生效之日起的 6 个月内为建仓期。建仓期结束时本基金的各项资产配置比例符合基金合同中的相关约定。
- 3、本基金从 2024 年 3 月 13 日起新增 C 类份额，此前存续的基金份额为 A 类基金份额。



## §4 管理人报告

### 4.1 基金管理人及基金经理情况

#### 4.1.1 基金管理人及其管理基金的经验

本基金管理人信达澳亚基金管理有限公司（原“信达澳银基金管理有限公司”，以下简称“公司”）成立于 2006 年 6 月 5 日，注册资本 1 亿元人民币，公司总部设在中国深圳，在北京和上海设有分公司，是由中国信达资产管理股份有限公司和澳大利亚联邦银行全资子公司设立的合资公司，是经中国证监会批准（批准文号：中国证监会证监基金字[2006]71 号文）设立的国内首家由国有资产管理公司控股的基金管理公司。2015 年 5 月 22 日，信达证券股份有限公司受让中国信达资产管理股份有限公司持有的股权，与 East Topco Limited 共同持有公司股份，持股比例分别为 54% 和 46%。2022 年 3 月 21 日，由于公司外方股东的实控人变更，以及公司国际化发展战略需要，公司正式更名为信达澳亚基金管理有限公司。截至 2024 年 6 月 30 日，公司共管理 73 只公募基金产品。

公司建立了健全的法人治理结构，根据《中华人民共和国公司法》的规定设立了股东会、董事会和执行监事。董事会层面设立风险控制委员会和薪酬考核委员会两个专门委员会，并建立了独立董事制度。公司实行董事会领导下的总经理负责制，由总经理负责公司的日常运作，并由各委员会包括经营管理委员会、投资审议委员会、风险管理委员会、产品审议委员会、IT 治理委员会、运营委员会、市场销售管理委员会、问责委员会等协助其议事决策。

公司建立了完善的组织架构，设立了权益投资总部、混合资产投资部、固收投资总部、智能量化与全球投资部、市场销售部、机构销售总部、银行机构总部、互联网金融部、战略客户部、券商业务部、市场支持部、投资管理部、产品创新部、运营管理总部、风险控制部、行政人事部、财务会计部、监察稽核部、董事会办公室等部门，各部门分工协作，职责明确。

报告期内，公司第六届董事会独立董事宋若冰先生以参加董事会会议、参加风险控制委员会、邮件、现场与管理层沟通、通讯表决董事会决议、审阅公司重要报告和提交工作报告等方式履行职责，报告期内累计履职时间达到法定要求；独立董事杨棉之先生以参加董事会会议、邮件、现场与管理层沟通、通讯表决董事会决议、审阅公司重要报告和提交工作报告等方式履行职责，报告期内累计履职时间达到法定要求；独立董事屈文洲先生以参加董事会会议、邮件、现场与管理层沟通、通讯表决董事会决议、审阅公司重要报告和提交工作报告等方式履行职责，报告期内累计履职时间达到法定要求。

报告期内，公司及基金运作未发生重大利益冲突事件，独立董事在履职过程中未发现公司存在损害基金份额持有人利益的行为。

## 4.1.2 基金经理（或基金经理小组）及基金经理助理的简介

姓名	职务	任本基金的基金经理（助理）期限		证券从业年限	说明
		任职日期	离任日期		
马俊飞	本基金的基金经理	2023-09-05	-	7 年	中央财经大学经济学硕士。2017 年 6 月加入信达澳亚基金管理有限公司，从事固定收益业务投研工作，先后担任研究员、基金经理助理、投资经理。现任信澳慧理财货币基金经理（2022 年 12 月 14 日起至今）、信澳优享债券基金经理（2022 年 12 月 14 日起至今）、信澳恒盛混合基金经理（2023 年 3 月 2 日起至今）、信澳瑞享利率债基金经理（2023 年 9 月 5 日起至今）、信澳稳鑫债券基金经理（2023 年 12 月 26 日起至今）。
周帅	本基金的基金经理	2023-09-14	-	14.5 年	金融学硕士。曾任南京银行金融市场部高级交易员、资产管理部投资经理、江苏银行投行与资产管理总部团队负责人、交银康联资产管理有限公司固定收益部副总经理、西部利得基金管理有限公司混合资产部副总经理兼基金经理。2023 年 2 月加入信达澳亚基金管理有限公司。现任信澳瑞享利率债基金经理（2023 年 9 月 14 日起至今）、信澳优享债券基金经理（2023 年 9 月 25 日起至今）、信澳稳鑫债券基金经理（2023 年 12 月 26 日起至今）、信澳鑫享债券基金经理（2024 年 2 月 29 日起至今）、信澳安盛纯债基金经理（2024 年 2 月 29 日起至今）。

注：1、基金经理的任职日期、离任日期为根据公司决定确定的任职或离任日期。

2、证券从业的含义遵从行业协会从业人员资格管理办法的相关规定等。

## 4.2 管理人对报告期内本基金运作合规守信情况的说明

本报告期内，本基金管理人严格遵守《证券投资基金法》、《证券投资基金销售管理办法》、《公开募集证券投资基金运作管理办法》、基金合同和其他有关法律法规、监管部门的相关规定，依照诚实信用、勤勉尽责、安全高效的原则管理和运用基金资产，在严格控制投资风险的基础上，为基金持有人谋求最大利益，没有发生损害基金持有人利益的行为。

## 4.3 管理人对报告期内公平交易情况的专项说明

### 4.3.1 公平交易制度的执行情况

本基金管理人已经建立了投资决策及交易内控制度，确保在投资管理活动中公平对待不同投资组合，维护投资者的利益。本基金管理人建立了严谨的公平交易机制，确保不同基金在买卖同一证券时，按照比例分配的原则在各基金间公平分配交易量。公司对报告期内公司所管理的不同投资组合的整体收益率差异、分投资类别（股票、债券）的收益率差异进行了分析；利用数据统计和重点审查价差原因相结合的方法，对连续四个季度内、不同时间窗口（日内、3 日内、5 日内）公司管理的不同投资组合向交易价差进行了分析；对部分债券一级市场申购、非公开发行股票申购等以公司名义进行的交易进行了审核和监控，未发现公司所管理的投资组合存在违反公平交易原则的情形。

### 4.3.2 异常交易行为的专项说明

本基金本报告期内未出现异常交易的情况。本报告期内，本公司所有投资组合参与的交易所公开竞价同日反向交易成交较少的单边交易量未出现超过该证券当日成交量的 5% 的情况。投资组合经理因投资组合的投资策略而发生同日反向交易，未导致不公平交易和利益输送。

## 4.4 管理人对报告期内基金的投资策略和业绩表现的说明

### 4.4.1 报告期内基金投资策略和运作分析

2024 年在稳增长、渐复苏的希冀中开局，债券市场延续上年末顺风行情，经济基本面“开门红”成色有待验证，货币宽松预期升温，收益率进入下行区间。期间虽有受到 CPI 环比回正、社融总量高增、长债供给放量传闻等因素扰动，但是权益市场走弱以及地产销售尚未企稳压制市场风险偏好。1 月下旬，央行超预期降准 0.5 个百分点释放长期资金，宽松预期得到证实，收益率曲线走出“牛陡”行情。一季度的债券供给力度弱于往年，以城农商行、保险机构为代表的配置力量需求旺盛，长端和超长端债券受到资金追捧，收益率下行幅度显著。2 月下旬，5 年期 LPR 调降 25bp 为报价机制改革以来最大单次降幅，多家银行紧随着开启新一轮存款利率下调，至此，“降准降息”的预期在一季度如期兑现，流动性环境宽松形成债市的顺风基调。《政府工作报告》明确全年经济增速目标 5% 左

右、赤字率 3%、拟连续几年发行超长期特别国债并于年内先发行 1 万亿元，财政举措总体落在市场预期之内，债券市场定价经济基本面且受到供给缺口驱动，收益率曲线整体下移。3 月上旬债市止盈情绪升温引发回调，前期交易型力量集中的超长端大幅调整，债市波动放大，至中旬，债券市场重新回到“宽松”和“欠配”的逻辑，利率再次进入下行区间。二季度在 3 月制造业 PMI 回升至荣枯线以上开局，但物价、外贸、社融等月度数据较为平淡，一季度 GDP 增速 5.3% 总体亮眼，而市场更为关心地产链数据企稳的时点，总量向好结构承压。银行叫停“手工补息”促成存款迁徙至理财和非银，债券资产配置力量加强推动收益率逐步下行至低位水平，以至 4 月下旬央行发文提示长端利率过低风险，债券市场情绪骤降，长端利率在短期内急剧上行并抹去 3-4 月份下行幅度但本轮调整持续时间短，进入 5 月后非银资金面重返宽松，超长期国债供给规划明确且较市场预期平缓，收益率短暂盘整后进入新一轮下行通道，期间 5 月中旬密集出台一系列房地产金融支持政策，市场风险偏好有所提高，但债市在定价基本面+资金松的逻辑下多头力量克服利空，5 月 M1 转负、信贷大幅少增助力收益率下行，到二季度末，各关键期限利率下探至年内新低点，10 年国债收益率行至 2.2%、30 年国债收益率行至 2.42%。海外方面，全球 PMI 上半年持续高于枯荣线，对我国出口形成有效支撑。在美国积极财政的作用下，美国各项经济数据呈现韧性，通胀温和回落趋势确认，根据美联储议息会议表态，市场预期 9 月开启降息，年内降息幅度可能达到 50bp。一季度美债收益率走高，美元指数从季度初 101 波动上行至季度末 105，期间兑人民币汇率整体稳定在 7.2 附近。二季度美债收益率高位震荡、一波三折，美元指数维持在 104-107 的强势区间，期间兑人民币汇率缓慢小幅走强至季度末 7.26 左右。

在投资运作上，本基金为利率债基金，深度聚焦利率债展开投资，结合市场运行现状调整交易策略，整体配置策略灵活。报告期内市场出现了几轮相对较大的波动，本基金则根据市场实际情况予以调整，以短久期、低杠杆的防御策略和积极配置策略相结合，整体在仓位和久期之间进行动态平衡，并保持一定的交易频率，追求交易的确定性，整体上实现稳健收益。

#### 4.4.2 报告期内基金的业绩表现

截至报告期末，A 类基金份额：基金份额净值为 1.0374 元，份额累计净值为 1.0374 元，本报告期内，本基金份额净值增长率为 2.77%，同期业绩比较基准收益率为 3.53%。

截至报告期末，C 类基金份额：基金份额净值为 1.0359 元，份额累计净值为 1.0359 元，本报告期内，本基金份额净值增长率为 1.36%，同期业绩比较基准收益率为 2.01%。

#### 4.5 管理人对宏观经济、证券市场及行业走势的简要展望

展望 2024 年下半年，在上半年已实现 5% GDP 同比增速的前提下，全年实现增速目标需要下半年克服环比趋弱的季节性特点，稳中向好的内生动能仍依赖于政策的巩固加强。“三中全会”提出“积极发展科技金融、绿色金融、普惠金融、养老金融、数字金融”等“五篇大文章”，7 月政治局会议对经济所面临的客观压力定位精准，提出改革、发展、稳定三个目标齐头并进，总量政策表态更为积极，提振消费的重点更为突出，另有多方面举措旨在呵护社会信心。政策利率率先调降，释放“宽货币”先行的信号，随着下半年外围流动性环境改善、国内稳增长仍需宽松环境，货币政策工具仍有进一步运用的空间。债券资产定价经济基本面并受资金面扰动的主要逻辑未改变，短期可能由于长端利率行至偏低水平引发监管关注而承压，在市场风险偏好未出现显著逆转的情形下，在中长期视角，利率环境随着各方面挑战的缓和有望进一步下移中枢。

#### 4.6 管理人对报告期内基金估值程序等事项的说明

报告期内，本基金的估值工作严格按照相关法律法规、基金合同以及《信达澳亚基金管理有限公司估值委员会议事规则》进行。

为确保基金资产估值的公平、合理，有效维护投资人的利益，本基金管理人设立了估值委员会；估值委员会负责人由分管运营的公司领导担任；估值委员会成员由权益投资总部、固收投资部门、风险控制部、监察稽核部、基金运营部指定专人并经公司经营管理委员会审议通过后担任；估值委员会主要负责制定、修订和完善基金估值政策和程序，定期评价现有估值政策和程序的适用性及对估值程序执行情况进行监督。

基金经理对基金的估值原则和估值程序可以提出建议，但不参与最终决策和日常估值工作。参与估值流程各方包括基金托管人和会计师事务所，各方之间不存在任何重大利益冲突。

截止报告期末，本基金管理人已与中央国债登记结算有限责任公司、中证指数有限公司签署服务协议，由其按约定提供相关债券品种、流通受限股票流动性折扣、预期信用损失等估值参考数据。

#### 4.7 管理人对报告期内基金利润分配情况的说明

根据相关法律法规和基金合同要求，本基金管理人可以根据基金实际运作情况进行利润分配。本基金本报告期内未进行利润分配。

#### 4.8 报告期内管理人对本基金持有人数或基金资产净值预警情形的说明

无。

### §5 托管人报告

#### 5.1 报告期内本基金托管人遵规守信情况声明

本报告期内，上海浦东发展银行股份有限公司（以下简称“本托管人”）在对信澳瑞享利率债债券型证券投资基金的托管过程中，严格遵守《中华人民共和国证券投资基金法》及其他有关法律法规、基金合同、托管协议的规定，不存在损害基金份额持有人利益的行为，完全尽职尽责地履行了基金托管人应尽的义务。

#### 5.2 托管人对报告期内本基金投资运作遵规守信、净值计算、利润分配等情况的说明

本报告期内，本托管人依照《中华人民共和国证券投资基金法》及其他有关法律法规、基金合同、托管协议的规定，对信澳瑞享利率债债券型证券投资基金的投资运作进行了监督，对基金资产净值的计算、基金份额申购赎回价格的计算、基金费用开支以及利润分配等方面进行了认真的复核，未发现基金管理人存在损害基金份额持有人利益的行为。

#### 5.3 托管人对本中期报告中财务信息等内容的真实、准确和完整发表意见

本报告期内，由信达澳亚基金管理有限公司编制本托管人复核的本报告中的财务指标、净值表现、收益分配情况、财务会计报告相关内容、投资组合报告等内容真实、准确、完整。

### §6 半年度财务会计报告（未经审计）

#### 6.1 资产负债表

会计主体：信澳瑞享利率债债券型证券投资基金

报告截止日：2024 年 6 月 30 日

单位：人民币元

资产	附注号	本期末 2024 年 6 月 30 日	上年度末 2023 年 12 月 31 日
资产：		-	-
货币资金	6.4.7.1	207,516,618.69	1,595,097,588.94
结算备付金		-	16,153,317.66
存出保证金		44,684.46	123,519.20
交易性金融资产	6.4.7.2	4,427,568,656.21	3,226,608,610.37

其中：股票投资		-	-
基金投资		-	-
债券投资		4,427,568,656.21	3,226,608,610.37
资产支持证券投资		-	-
贵金属投资		-	-
其他投资		-	-
衍生金融资产	6.4.7.3	-	-
买入返售金融资产	6.4.7.4	250,065,537.64	202,283,923.17
应收清算款		-	-
应收股利		-	-
应收申购款		20,794.06	1,928,622.19
递延所得税资产		-	-
其他资产	6.4.7.5	-	-
资产总计		4,885,216,291.06	5,042,195,581.53
<b>负债和净资产</b>	<b>附注号</b>	<b>本期末 2024年6月30日</b>	<b>上年度末 2023年12月31日</b>
<b>负债：</b>		-	-
短期借款		-	-
交易性金融负债		-	-
衍生金融负债	6.4.7.3	-	-
卖出回购金融资产款		-	-
应付清算款		-	-
应付赎回款		370,928.75	2,433,232.51
应付管理人报酬		968,534.30	1,087,222.60
应付托管费		322,844.76	362,407.55
应付销售服务费		5.64	-
应付投资顾问费		-	-
应交税费		-	-
应付利润		-	-
递延所得税负债		-	-
其他负债	6.4.7.6	186,054.57	213,217.03
负债合计		1,848,368.02	4,096,079.69
<b>净资产：</b>		-	-
实收基金	6.4.7.7	4,707,326,130.00	4,991,032,467.86
其他综合收益		-	-
未分配利润	6.4.7.8	176,041,793.04	47,067,033.98
净资产合计		4,883,367,923.04	5,038,099,501.84
负债和净资产总计		4,885,216,291.06	5,042,195,581.53

注：报告截止日 2024 年 06 月 30 日，基金份额总额 4,707,326,130.00 份。其中信澳瑞享利率债 A 基金份额净值 1.0374 元，基金份额总额 4,707,309,357.00 份；信澳瑞享利率债 C 基金份额净值 1.0359 元，基金份额总额 16,773.00 份。

## 6.2 利润表

会计主体：信澳瑞享利率债债券型证券投资基金

本报告期：2024 年 1 月 1 日至 2024 年 6 月 30 日

单位：人民币元

项目	附注号	本期 2024 年 1 月 1 日至 2024 年 6 月 30 日
<b>一、营业总收入</b>		121,142,487.83
1.利息收入		794,781.92
其中：存款利息收入	6.4.7.9	52,718.08
债券利息收入		-
资产支持证券利息收入		-
买入返售金融资产收入		742,063.84
其他利息收入		-
2.投资收益（损失以“-”填列）		93,070,419.32
其中：股票投资收益	6.4.7.10	-
基金投资收益		-
债券投资收益	6.4.7.11	93,070,419.32
资产支持证券投资收益		-
贵金属投资收益		-
衍生工具收益	6.4.7.12	-
股利收益	6.4.7.13	-
3.公允价值变动收益（损失以“-”号填列）	6.4.7.14	27,277,003.82
4.汇兑收益（损失以“-”号填列）		-
5.其他收入（损失以“-”号填列）	6.4.7.15	282.77
<b>减：二、营业总支出</b>		11,362,279.40
1. 管理人报酬	6.4.10.2	5,984,461.76
其中：暂估管理人报酬（若有）		-
2. 托管费	6.4.10.2	1,994,820.54
3. 销售服务费	6.4.10.2	29.04
4. 投资顾问费		-
5. 利息支出		3,229,231.23
其中：卖出回购金融资产支出		3,229,231.23
6. 信用减值损失	6.4.7.16	-
7. 税金及附加		-
8. 其他费用	6.4.7.17	153,736.83
<b>三、利润总额（亏损总额以“-”号填列）</b>		<b>109,780,208.43</b>
减：所得税费用		-
<b>四、净利润（净亏损以“-”号填列）</b>		<b>109,780,208.43</b>
<b>五、其他综合收益的税后净额</b>		-



六、综合收益总额		109,780,208.43
----------	--	----------------

### 6.3 净资产变动表

会计主体：信澳瑞享利率债债券型证券投资基金

本报告期：2024 年 1 月 1 日至 2024 年 6 月 30 日

单位：人民币元

项目	本期 2024 年 1 月 1 日至 2024 年 6 月 30 日			
	实收基金	其他综合 收益（若有）	未分配利润	净资产合计
一、上期期末净资产	4,991,032,467.86	-	47,067,033.98	5,038,099,501.84
二、本期期初净资产	4,991,032,467.86	-	47,067,033.98	5,038,099,501.84
三、本期增减变动额（减少以“-”号填列）	-283,706,337.86	-	128,974,759.06	-154,731,578.80
（一）、综合收益总额	-	-	109,780,208.43	109,780,208.43
（二）、本期基金份额交易产生的净资产变动数（净资产减少以“-”号填列）	-283,706,337.86	-	19,194,550.63	-264,511,787.23
其中：1.基金申购款	1,626,926,451.02	-	51,777,940.12	1,678,704,391.14
2.基金赎回款	-1,910,632,788.88	-	-32,583,389.49	-1,943,216,178.37
（三）、本期向基金份额持有人分配利润产生的净资产变动（净资产减少以“-”号填列）	-	-	-	-
四、本期期末净资产	4,707,326,130.00	-	176,041,793.04	4,883,367,923.04

报表附注为财务报表的组成部分。

本报告 6.1 至 6.4，财务报表由下列负责人签署：

朱永强

方敬

刘玉兰

基金管理人负责人

主管会计工作负责人

会计机构负责人

## 6.4 报表附注

### 6.4.1 基金基本情况

信澳瑞享利率债债券型证券投资基金(以下简称“本基金”)经中国证券监督管理委员会(以下简称“中国证监会”)证监许可[2023]824 号《关于准予信澳瑞享利率债债券型证券投资基金注册的批复》准予注册,由信达澳亚基金管理有限公司依照《中华人民共和国证券投资基金法》和《信澳瑞享利率债债券型证券投资基金基金合同》负责公开募集。本基金为契约型开放式,存续期限不定,首次设立募集不包括认购资金利息共募集人民币 6,400,132,969.87 元,业经普华永道中天会计师事务所(特殊普通合伙)普华永道中天验字(2023)第 0454 号验资报告予以验证。经向中国证监会备案,《信澳瑞享利率债债券型证券投资基金基金合同》于 2023 年 9 月 5 日正式生效,基金合同生效日的基金份额总额为 6,400,136,889.53 份,其中认购资金利息折合 3,919.66 份基金份额。本基金的基金管理人为信达澳亚基金管理有限公司,基金托管人为上海浦东发展银行股份有限公司。

根据本基金的基金管理人信达澳亚基金管理有限公司于 2024 年 3 月 13 日发布的《信达澳亚基金管理有限公司关于信澳瑞享利率债债券型证券投资基金增设基金份额并修改基金合同、托管协议的公告》以及更新后的《信澳瑞享利率债债券型证券投资基金基金合同》的有关规定,于 2024 年 3 月 13 日起本基金在现有基金份额的基础上增加 C 类基金份额类别,原基金份额转为 A 类基金份额。在申购时收取申购费,在赎回时根据持有期限收取赎回费用,但不从本类别资产中计提销售服务费的基金份额,称为 A 类基金份额;在申购时不收取申购费,在赎回时根据持有期限收取赎回费用,并从本类别基金资产中计提销售服务费的基金份额,称为 C 类基金份额。本基金 A 类、C 类基金份额分别设置基金代码,分别计算和公告基金份额净值和基金份额累计净值。

根据《中华人民共和国证券投资基金法》和《信澳瑞享利率债债券型证券投资基金基金合同》的有关规定,本基金的投资范围为债券(包括国债、央行票据、政策性金融债)、银行存款、债券回购、同业存单以及法律法规或中国证监会允许基金投资的其他金融工具(但须符合中国证监会相关规定)。本基金不投资于股票,也不投资于公司债、企业债、短期融资券、超短期融资券、中期票据等信用债、地方政府债、可转换债券以及可交换债券。本基金的投资组合比例为:本基金投资于债券资产的比例不低于基金资产的 80%;其中投资于利率债资产的比例不低于非现金基金资产的 80%。本基金持有的现金或者到期日在一年以内的政府债券的投资比例不低于基金资产净值的 5%;其中现金不

包括结算备付金、存出保证金和应收申购款等。

本基金的业绩比较基准为：中债-国债及政策性银行债指数收益率。

#### 6.4.2 会计报表的编制基础

本基金的财务报表按照财政部于 2006 年 2 月 15 日及以后期间颁布的《企业会计准则—基本准则》、各项具体会计准则、《资产管理产品相关会计处理规定》及其他相关规定(以下合称“企业会计准则”)、中国证监会颁布的《证券投资基金信息披露 XBRL 模板第 3 号<年度报告和中期报告>》、中国证券投资基金业协会(以下简称“中国基金业协会”)颁布的《证券投资基金会计核算业务指引》、《信澳瑞享利率债债券型证券投资基金基金合同》和在财务报表附注 6.4.4 所列示的中国证监会、中国基金业协会发布的有关规定及允许的基金行业实务操作编制。

本财务报表以持续经营为基础编制。

#### 6.4.3 遵循企业会计准则及其他有关规定的声明

本基金财务报表的编制符合企业会计准则的要求，真实、完整地反映了本基金 2024 年 6 月 30 日的财务状况以及 2024 年 1 月 1 日起至 2024 年 6 月 30 日的经营成果和基金净值变动情况。

#### 6.4.4 重要会计政策和会计估计

本基金本报告期所采用的会计政策、会计估计与最近一期年度报告一致。

#### 6.4.5 会计政策和会计估计变更以及差错更正的说明

##### 6.4.5.1 会计政策变更的说明

本基金本报告期间未发生会计政策变更。

##### 6.4.5.2 会计估计变更的说明

本基金本报告期无需要说明的会计估计变更。

##### 6.4.5.3 差错更正的说明

本基金本报告期间无重大会计差错的内容和更正金额。

#### 6.4.6 税项

根据财政部、国家税务总局财税[2002]128 号《关于开放式证券投资基金有关税收问题的通知》、财税[2008]1 号《关于企业所得税若干优惠政策的通知》、财税[2016]36 号《关于全面推开营业税改征增值税试点的通知》、财税[2016]46 号《关于进一步明确全面推开营改增试点金融业有关政策的通知》、财税[2016]70 号《关于金融机构同业往来等增值税政策的补充通知》、财税[2016]140 号《关于

明确金融房地产开发教育辅助服务等增值税政策的通知》、财税[2017]2 号《关于资管产品增值税政策有关问题的补充通知》、财税[2017]56 号《关于资管产品增值税有关问题的通知》、财税[2017]90 号《关于租入固定资产进项税额抵扣等增值税政策的通知》及其他相关财税法规和实务操作，主要税项列示如下：

(1) 资管产品运营过程中发生的增值税应税行为，以资管产品管理人为增值税纳税人。资管产品管理人运营资管产品过程中发生的增值税应税行为，暂适用简易计税方法，按照 3% 的征收率缴纳增值税。

对证券投资基金管理人运用基金买卖债券的转让收入免征增值税，对国债、地方政府债以及金融同业往来利息收入亦免征增值税。资管产品管理人运营资管产品提供的贷款服务，以产生的利息及利息性质的收入为销售额。

(2) 对基金从证券市场中取得的收入，包括买卖债券的差价收入，债券的利息收入及其他收入，暂不征收企业所得税。

(3) 对基金取得的企业债券利息收入，应由发行债券的企业在向基金支付利息时代扣代缴 20% 的个人所得税。

(4) 本基金的城市维护建设税、教育费附加和地方教育附加等税费按照实际缴纳增值税额的适用比例计算缴纳。

## 6.4.7 重要财务报表项目的说明

### 6.4.7.1 货币资金

单位：人民币元

项目	本期末 2024 年 6 月 30 日
活期存款	207,516,618.69
等于：本金	207,509,550.46
加：应计利息	7,068.23
定期存款	-
等于：本金	-
加：应计利息	-
其中：存款期限 1 个月以内	-
存款期限 1-3 个月	-
存款期限 3 个月以上	-
其他存款	-
等于：本金	-
加：应计利息	-
合计	207,516,618.69

## 6.4.7.2 交易性金融资产

单位：人民币元

项目		本期末 2024年6月30日			
		成本	应计利息	公允价值	公允价值变动
股票		-	-	-	-
贵金属投资-金交所黄金合约		-	-	-	-
债券	交易所市场	-	-	-	-
	银行间市场	4,332,391,547.24	57,375,656.21	4,427,568,656.21	37,801,452.76
	合计	4,332,391,547.24	57,375,656.21	4,427,568,656.21	37,801,452.76
资产支持证券		-	-	-	-
基金		-	-	-	-
其他		-	-	-	-
合计		4,332,391,547.24	57,375,656.21	4,427,568,656.21	37,801,452.76

## 6.4.7.3 衍生金融资产/负债

## 6.4.7.3.1 衍生金融资产/负债期末余额

本基金本期末无衍生金融资产/负债。

## 6.4.7.4 买入返售金融资产

## 6.4.7.4.1 各项买入返售金融资产期末余额

单位：人民币元

项目	本期末 2024年6月30日	
	账面余额	其中：买断式逆回购
交易所市场	-	-
银行间市场	250,065,537.64	-
合计	250,065,537.64	-

## 6.4.7.4.2 期末买断式逆回购交易中取得的债券

本基金本期末无买断式逆回购交易中取得的债券。

**6.4.7.5 其他资产**

本基金本报告期末无其他资产。

**6.4.7.6 其他负债**

单位：人民币元

项目	本期末 2024 年 6 月 30 日
应付券商交易单元保证金	-
应付赎回费	-
应付证券出借违约金	-
应付交易费用	57,409.89
其中：交易所市场	-
银行间市场	57,409.89
应付利息	-
预提费用	128,644.68
合计	186,054.57

**6.4.7.7 实收基金****信澳瑞享利率债 A**

金额单位：人民币元

项目	本期 2024 年 1 月 1 日至 2024 年 6 月 30 日	
	基金份额	账面金额
上年度末	4,991,032,467.86	4,991,032,467.86
本期申购	1,626,715,737.18	1,626,715,737.18
本期赎回（以“-”号填列）	-1,910,438,848.04	-1,910,438,848.04
本期末	4,707,309,357.00	4,707,309,357.00

**信澳瑞享利率债 C**

金额单位：人民币元

项目	本期 2024 年 1 月 1 日至 2024 年 6 月 30 日	
	基金份额	账面金额
上年度末	-	-
本期申购	210,713.84	210,713.84
本期赎回（以“-”号填列）	-193,940.84	-193,940.84
本期末	16,773.00	16,773.00

注：本期申购中包含转入份额及金额，本期赎回中包含转出份额及金额。

**6.4.7.8 未分配利润****信澳瑞享利率债 A**

单位：人民币元

项目	已实现部分	未实现部分	未分配利润合计
上年度末	31,046,472.30	16,020,561.68	47,067,033.98
本期期初	31,046,472.30	16,020,561.68	47,067,033.98
本期利润	82,502,619.07	27,277,287.14	109,779,906.21
本期基金份额交易产生的变动数	16,760,901.88	2,433,348.56	19,194,250.44
其中：基金申购款	39,217,423.08	12,554,562.46	51,771,985.54
基金赎回款	-22,456,521.20	-10,121,213.90	-32,577,735.10
本期已分配利润	-	-	-
本期末	130,309,993.25	45,731,197.38	176,041,190.63

**信澳瑞享利率债 C**

单位：人民币元

项目	已实现部分	未实现部分	未分配利润合计
本期期初	-	-	-
本期利润	585.54	-283.32	302.22
本期基金份额交易产生的变动数	-111.58	411.77	300.19
其中：基金申购款	4,751.80	1,202.78	5,954.58
基金赎回款	-4,863.38	-791.01	-5,654.39
本期已分配利润	-	-	-
本期末	473.96	128.45	602.41

**6.4.7.9 存款利息收入**

单位：人民币元

项目	本期 2024 年 1 月 1 日至 2024 年 6 月 30 日
活期存款利息收入	33,886.95
定期存款利息收入	-
其他存款利息收入	-
结算备付金利息收入	10,865.17
其他	7,965.96
合计	52,718.08

**6.4.7.10 股票投资收益——买卖股票差价收入**

本基金本期无股票投资收益。

**6.4.7.11 债券投资收益****6.4.7.11.1 债券投资收益项目构成**

单位：人民币元

项目	本期

	2024年1月1日至2024年6月30日
债券投资收益——利息收入	57,145,214.74
债券投资收益——买卖债券（债转股及债券到期兑付）差价收入	35,925,204.58
债券投资收益——赎回差价收入	-
债券投资收益——申购差价收入	-
合计	93,070,419.32

#### 6.4.7.11.2 债券投资收益——买卖债券差价收入

单位：人民币元

项目	本期
	2024年1月1日至2024年6月30日
卖出债券（债转股及债券到期兑付）成交总额	5,554,562,500.64
减：卖出债券（债转股及债券到期兑付）成本总额	5,449,788,998.82
减：应计利息总额	68,780,435.74
减：交易费用	67,861.50
买卖债券差价收入	35,925,204.58

#### 6.4.7.12 衍生工具收益

本基金本期无衍生工具收益。

#### 6.4.7.13 股利收益

本基金本期无股利收益。

#### 6.4.7.14 公允价值变动收益

单位：人民币元

项目名称	本期
	2024年1月1日至2024年6月30日
1.交易性金融资产	27,277,003.82
——股票投资	-
——债券投资	27,277,003.82
——资产支持证券投资	-
——基金投资	-
——贵金属投资	-
——其他	-
2.衍生工具	-
——权证投资	-
3.其他	-
减：应税金融商品公允价值变动产生的	-



预估增值税	
合计	27,277,003.82

#### 6.4.7.15 其他收入

单位：人民币元

项目	本期 2024 年 1 月 1 日至 2024 年 6 月 30 日
基金赎回费收入	282.77
合计	282.77

注：1、本基金的赎回费率按持有期间递减，不低于赎回费总额的 25% 归入基金资产即为基金赎回费收入。

2、本基金的转换费由赎回费和申购费补差两部分构成，其中不低于赎回费部分的 25% 归入转出基金的基金资产即为基金转换费收入。

#### 6.4.7.16 信用减值损失

本基金本期无信用减值损失。

#### 6.4.7.17 其他费用

单位：人民币元

项目	本期 2024 年 1 月 1 日至 2024 年 6 月 30 日
审计费用	59,672.34
信息披露费	59,672.34
证券出借违约金	-
银行结算费用	15,792.15
帐户维护费	18,600.00
合计	153,736.83

### 6.4.8 或有事项、资产负债表日后事项的说明

#### 6.4.8.1 或有事项

截至资产负债表日，本基金无需要说明的重大或有事项。

#### 6.4.8.2 资产负债表日后事项

截至财务报告批准报出日，本基金无需要说明的资产负债表日后事项。

### 6.4.9 关联方关系

#### 6.4.9.1 本报告期存在控制关系或其他重大利害关系的关联方发生变化的情况

本基金本报告期内存在控制关系或其他重大利害关系的关联方未发生变化。

#### 6.4.9.2 本报告期与基金发生关联交易的各关联方

关联方名称	与本基金的关系
-------	---------

信达澳亚基金管理有限公司（“信达澳亚基金公司”）	基金管理人、注册登记机构、基金销售机构
上海浦东发展银行股份有限公司（“上海浦东发展银行”）	基金托管人
信达证券股份有限公司（“信达证券”）	基金管理人的控股股东、基金代销机构

注：1、本基金本报告期内存在控制关系或其他重大利害关系的关联方未发生变化。

2、下述关联交易均在正常业务范围内按一般商业条款订立。

#### 6.4.10 本报告期及上年度可比期间的关联方交易

##### 6.4.10.1 通过关联方交易单元进行的交易

本基金本期及上年度可比期间无关联方交易单元进行的交易。

##### 6.4.10.2 关联方报酬

###### 6.4.10.2.1 基金管理费

单位：人民币元

项目	本期 2024年1月1日至2024年6月30日
当期发生的基金应支付的管理费	5,984,461.76
其中：应支付销售机构的客户维护费	883,345.89
应支付基金管理人的净管理费	5,101,115.87

注：支付基金管理人的管理人报酬按前一日基金资产净值 0.3% 的年费率计提，每日计算，逐日累计至每月月末，按月支付。其计算公式为：日管理人报酬 = 前一日基金资产净值 × 0.3% / 当年天数。

###### 6.4.10.2.2 基金托管费

单位：人民币元

项目	本期 2024年1月1日至2024年6月30日
当期发生的基金应支付的托管费	1,994,820.54

注：支付基金托管人的托管费按前一日基金资产净值 0.1% 的年费率计提，每日计算，逐日累计至每月月末，按月支付。其计算公式为：日基金托管费 = 前一日基金资产净值 × 0.1% / 当年天数。

###### 6.4.10.2.3 销售服务费

单位：人民币元

获得销售服务费的各关联方名称	本期 2024年1月1日至2024年6月30日		
	当期发生的基金应支付的销售服务费		
	信澳瑞享利率债 A	信澳瑞享利率债 C	合计
上海浦东发展银行股份有限公司	-	-	-
信达澳亚基金公司	-	-	-
信达证券股份有限公司	-	-	-

合计	-	-	-
----	---	---	---

注：（1）自 2024 年 3 月 13 日起，本基金在现有基金份额的基础上增设 C 类基金份额，原基金份额转为 A 类基金份额。

（2）本基金 A 类基金份额不收取销售服务费，本基金 C 类份额的年销售服务费率为 0.20%。销售服务费每日计提，按月支付，在次月初支付给注册登记机构，再由注册登记机构计算并支付给各基金销售机构。其计算公式为：日销售服务费 = 前一日 C 类份额的基金资产净值 × 0.20% / 当年天数。

#### 6.4.10.3 与关联方进行银行间同业市场的债券(含回购)交易

本基金本期无与关联方进行银行间同业市场的债券(含回购)交易。

#### 6.4.10.4 报告期内转融通证券出借业务发生重大关联交易事项的说明

本基金本期无与关联方进行转融通证券出借交易。

#### 6.4.10.5 各关联方投资本基金的情况

##### 6.4.10.5.1 报告期内基金管理人运用固有资金投资本基金的情况

本期基金管理人无运用固有资金投资本基金。

##### 6.4.10.5.2 报告期末除基金管理人之外的其他关联方投资本基金的情况

本期末及上年度末无除基金管理人之外的其他关联方投资本基金的情况。

#### 6.4.10.6 由关联方保管的银行存款余额及当期产生的利息收入

单位：人民币元

关联方名称	本期 2024 年 1 月 1 日至 2024 年 6 月 30 日	
	期末余额	当期利息收入
上海浦东发展银行股份有限公司	207,516,618.69	33,886.95

注：本基金的银行存款由基金托管人上海浦东发展银行股份有限公司保管 □ 按银行同业利率计息。

#### 6.4.10.7 本基金在承销期内参与关联方承销证券的情况

本基金本期无在承销期内参与关联方承销证券。

#### 6.4.10.8 其他关联交易事项的说明

##### 6.4.10.8.1 其他关联交易事项的说明

本基金本期无需要说明的其他关联交易事项。

#### 6.4.11 利润分配情况

本基金本报告期无利润分配情况。

#### 6.4.12 期末（2024 年 6 月 30 日）本基金持有的流通受限证券

##### 6.4.12.1 因认购新发/增发证券而于期末持有的流通受限证券

本基金本期末无因认购新发/增发证券而于期末持有的流通受限证券。

#### 6.4.12.2 期末持有的暂时停牌等流通受限股票

本基金本期末未持有暂时停牌等流通受限股票。

#### 6.4.12.3 期末债券正回购交易中作为抵押的债券

##### 6.4.12.3.1 银行间市场债券正回购

截至本报告期末 2024 年 06 月 30 日止，本基金无从事银行间市场债券正回购交易形成的卖出回购证券款余额，无作为质押的债券。

##### 6.4.12.3.2 交易所市场债券正回购

截至本报告期末 2024 年 06 月 30 日止，本基金无从事证券交易所债券正回购交易形成的卖出回购证券款余额，无抵押债券。该类交易要求本基金在回购期内持有的证券交易所交易的债券和/或在新质押式回购下转入质押库的债券，按证券交易所规定的比例折算为标准券后，不低于债券回购交易的余额。

#### 6.4.12.4 期末参与转融通证券出借业务的证券

截至本报告期末 2024 年 06 月 30 日，本基金未持有从事转融通证券出借业务交易的证券。

### 6.4.13 金融工具风险及管理

#### 6.4.13.1 风险管理政策和组织架构

本基金为债券型基金，其长期平均风险和预期收益率低于股票型及混合型基金，高于货币市场基金，属于证券投资基金中的中低风险收益品种。本基金的投资范围主要为具有良好流动性的债券投资。

本基金在日常经营活动中面临的与这些金融工具相关的风险主要包括信用风险、流动性风险及市场风险。本基金的基金管理人从事风险管理的主要目标是争取将以上风险控制在限定的范围之内，使本基金在风险和收益之间取得最佳的平衡以实现“风险和收益相匹配”的风险收益目标。

本基金的基金管理人秉承全面风险管理的理念，将风险管理融入业务中，建立了由董事会风险控制委员会、经营层风险管理委员会、督察长、风险控制部、监察稽核部和相关业务部门构成的风险管理架构体系。在董事会下设立风险控制委员会，负责审定重大风险管理战略、风险政策和风险控制制度；在经营层面设立风险管理委员会，对公司风险管理和控制政策、程序的制定、风险限额的设定等提出意见和建议，讨论和制定公司日常经营过程中风险防范和控制措施；在业务操作层面的风险控制主要由风险控制部、监察稽核部负责督促与协调，各业务部门负责人为其所在部门的风险管理第一责任人，对本部门业务范围内的风险负有管控和及时报告的义务，员工在其岗位职责范围内承担相应风险管理责任。

本基金的基金管理人对于金融工具的风险管理方法主要是通过定性分析和定量分析的方法去估测各种风险产生的可能损失。从定性分析的角度出发，判断风险损失的严重程度和出现同类风险损失的频度。而从定量分析的角度出发，根据本基金的投资目标，结合基金资产所运用金融工具特征通过特定的风险量化指标、模型，日常的量化报告，确定风险损失的限度和相应置信程度，及时可靠地对各种风险进行监督、检查和评估，并通过相应决策，将风险控制可在可承受的范围内。

#### 6.4.13.2 信用风险

信用风险是指基金在交易过程中因交易对手未履行合约责任，或者基金所投资证券之发行人出现违约、拒绝支付到期本息等情况，导致基金资产损失和收益变化的风险。

本基金的基金管理人在交易前对交易对手的资信状况进行了充分的评估。本基金的银行存款存放在本基金的托管行上海浦东发展银行与该银行存款相关的信用风险不重大。

本基金在交易所进行的交易均以中国证券登记结算有限责任公司为交易对手完成证券交收和款项清算，违约风险可能性很小；在银行间同业市场进行交易前均对交易对手进行信用评估并对证券交割方式进行限制以控制相应的信用风险。

本基金的基金管理人建立了信用风险管理流程，通过对投资品种信用等级评估来控制证券发行人的信用风险，且通过分散化投资以分散信用风险。

本基金债券投资的信用评级情况按《中国人民银行信用评级管理指导意见》设定的标准统计及汇总。

##### 6.4.13.2.1 按长期信用评级列示的债券投资

单位：人民币元

长期信用评级	本期末 2024年6月30日	上年末 2023年12月31日
AAA	-	-
AAA 以下	-	-
未评级	4,427,568,656.21	3,226,608,610.37
合计	4,427,568,656.21	3,226,608,610.37

注：（1）债券评级取自第三方评级机构的债项评级。

（2）未评级债券为国债、政策性金融债、央票或其他未经第三方评级机构进行债项评级的债券。

#### 6.4.13.3 流动性风险

流动性风险是指基金管理人未能以合理价格及时变现基金资产以支付投资者赎回款项的风险。本基金的流动性风险一方面来自于基金份额持有人可随时要求赎回其持有的基金份额，另一方面来自于投资品种所处的交易市场不活跃而带来的变现困难。

### 6.4.13.3.1 报告期内本基金组合资产的流动性风险分析

本基金的基金管理人严格按照《公开募集证券投资基金运作管理办法》、《货币市场基金监督管理办法》及《公开募集开放式证券投资基金流动性风险管理规定》等有关法规的要求建立健全开放式基金流动性风险管理的内部控制体系，审慎评估各类资产的流动性，针对性制定流动性风险管理措施，对本基金组合资产的流动性风险进行管理。

本基金的基金管理人采用监控基金组合资产持仓集中度指标、逆回购交易的到期日与交易对手的集中度、流动性受限资产比例、基金组合资产中 7 个工作日可变现资产的可变现价值以及压力测试等方式防范流动性风险，并于开放日对本基金的申购赎回情况进行监控，保持基金投资组合中的可用现金头寸与之相匹配，确保本基金资产的变现能力与投资者赎回需求的匹配与平衡。本基金的基金管理人在基金合同中设计了巨额赎回条款，约定在非常情况下赎回申请的处理方式，控制因开放申购赎回模式带来的流动性风险，有效保障基金持有人利益。

本基金主要投资于上市交易的证券，均能及时变现。此外，本基金可通过卖出回购金融资产方式借入短期资金应对流动性需求，其上限一般不超过基金持有的债券资产的公允价值。本基金于资产负债表日所持有的金融负债的合同约定剩余到期日均为一年以内且一般不计息，可赎回基金份额净值无固定到期日且不计息，因此账面余额一般即为未折现的合约到期现金流量。本报告期内，本基金未发生重大流动性风险事件。

### 6.4.13.4 市场风险

市场风险是指基金所持金融工具的公允价值或未来现金流量因所处市场各类价格因素的变动而发生波动的风险，包括利率风险、外汇风险和其他价格风险。

#### 6.4.13.4.1 利率风险

利率风险是指金融工具的公允价值或现金流量受市场利率变动而发生波动的风险。利率敏感性金融工具均面临由于市场利率上升而导致公允价值下降的风险，其中浮动利率类金融工具还面临每个付息期间结束根据市场利率重新定价时对于未来现金流影响的风险。

本基金的基金管理人定期对本基金面临的利率敏感性缺口进行监控，并通过调整投资组合的久期等方法对上述利率风险进行管理。

##### 6.4.13.4.1.1 利率风险敞口

单位：人民币元

本期末 2024年6月30 日 资产	1年以内	1-5年	5年以上	不计息	合计

货币资金	207,516,618.69	-	-	-	207,516,618.69
存出保证金	44,684.46	-	-	-	44,684.46
交易性金融资产	273,733,881.69	3,592,391,236.49	561,443,538.03	-	4,427,568,656.21
买入返售金融资产	250,065,537.64	-	-	-	250,065,537.64
应收申购款	-	-	-	20,794.06	20,794.06
<b>资产总计</b>	<b>731,360,722.48</b>	<b>3,592,391,236.49</b>	<b>561,443,538.03</b>	<b>20,794.06</b>	<b>4,885,216,291.06</b>
<b>负债</b>					
应付赎回款	-	-	-	370,928.75	370,928.75
应付管理人报酬	-	-	-	968,534.30	968,534.30
应付托管费	-	-	-	322,844.76	322,844.76
应付销售服务费	-	-	-	5.64	5.64
其他负债	-	-	-	186,054.57	186,054.57
<b>负债总计</b>	<b>-</b>	<b>-</b>	<b>-</b>	<b>1,848,368.02</b>	<b>1,848,368.02</b>
<b>利率敏感度缺口</b>	<b>731,360,722.48</b>	<b>3,592,391,236.49</b>	<b>561,443,538.03</b>	<b>-1,827,573.96</b>	<b>4,883,367,923.04</b>
上年度末 2023 年 12 月 31 日	1 年以内	1-5 年	5 年以上	不计息	合计
<b>资产</b>					
货币资金	1,595,097,588.94	-	-	-	1,595,097,588.94
结算备付金	16,153,317.66	-	-	-	16,153,317.66
存出保证金	123,519.20	-	-	-	123,519.20
交易性金融资产	425,572,620.22	1,914,129,898.23	886,906,091.92	-	3,226,608,610.37
买入返售金融资产	202,283,923.17	-	-	-	202,283,923.17
应收申购款	-	-	-	1,928,622.19	1,928,622.19
<b>资产总计</b>	<b>2,239,230,969.19</b>	<b>1,914,129,898.23</b>	<b>886,906,091.92</b>	<b>1,928,622.19</b>	<b>5,042,195,581.53</b>
<b>负债</b>					
应付赎回款	-	-	-	2,433,232.51	2,433,232.51
应付管理人报酬	-	-	-	1,087,222.60	1,087,222.60
应付托管费	-	-	-	362,407.55	362,407.55
其他负债	-	-	-	213,217.03	213,217.03
<b>负债总计</b>	<b>-</b>	<b>-</b>	<b>-</b>	<b>4,096,079.69</b>	<b>4,096,079.69</b>
<b>利率敏感度缺口</b>	<b>2,239,230,969.19</b>	<b>1,914,129,898.23</b>	<b>886,906,091.92</b>	<b>-2,167,457.50</b>	<b>5,038,099,501.84</b>

注：上表按照合约规定的利率重新定价日或到期日孰早者对金融资产和金融负债的期限予以分

类。

#### 6.4.13.4.1.2 利率风险的敏感性分析

假设	除市场利率以外的其他市场变量保持不变		
分析	相关风险变量的变动	对资产负债表日基金资产净值的	
		影响金额（单位：人民币元）	
		本期末 2024年6月30日	上年度末 2023年12月31日
	1.市场利率下降25个基点	32,805,107.77	36,468,181.53
	2.市场利率上升25个基点	-32,378,505.92	-35,380,054.14

#### 6.4.13.4.2 外汇风险

本报告期内，本基金的所有资产及负债以人民币计价，因此无重大外汇风险。

#### 6.4.13.4.3 其他价格风险

其他价格风险是指基金所持金融工具的公允价值或未来现金流量因除市场利率和外汇汇率以外的市场价格因素变动而发生波动的风险。本基金主要投资于证券交易所上市和银行间同业市场交易的债券，与二级市场股票指数波动的相关性较弱，故本基金不基于股票指数进行其他价格风险的敏感性分析。

### 6.4.14 公允价值

#### 6.4.14.1 金融工具公允价值计量的方法

公允价值计量结果所属的层次，由对公允价值计量整体而言具有重要意义的输入值所属的最低层次决定：第一层次：相同资产或负债在活跃市场上未经调整的报价；第二层次：除第一层次输入值外相关资产或负债直接或间接可观察的输入值；第三层次：相关资产或负债的不可观察输入值。

#### 6.4.14.2 持续的以公允价值计量的金融工具

##### 6.4.14.2.1 各层次金融工具的公允价值

单位：人民币元

公允价值计量结果所属的层次	本期末 2024年6月30日	上年度末 2023年12月31日
第一层次	-	-
第二层次	4,427,568,656.21	3,226,608,610.37
第三层次	-	-
合计	4,427,568,656.21	3,226,608,610.37



#### 6.4.14.2 公允价值所属层次间的重大变动

本基金以导致各层次之间转换的事项发生日为确认各层次之间转换的时点。

对于证券交易所上市的股票和债券，若出现重大事项停牌、交易不活跃(包括涨跌停时的交易不活跃)、或属于非公开发行等情况，本基金不会于停牌日至交易恢复活跃日期间、交易不活跃期间及限售期间将相关股票和债券的公允价值列入第一层次；并根据估值调整中采用的不可观察输入值对于公允价值的影响程度，确定相关股票、债券和基金的公允价值应属第二层次还是第三层次。

#### 6.4.14.3 非持续的以公允价值计量的金融工具的说明

于 2024 年 6 月 30 日，本基金未持有非持续的以公允价值计量的金融资产

#### 6.4.14.4 不以公允价值计量的金融工具的相关说明

不以公允价值计量的金融资产和负债主要包括应收款项和其他金融负债，其账面价值与公允价值相差很小。

#### 6.4.15 有助于理解和分析会计报表需要说明的其他事项

##### 6.4.15.1 承诺事项

截至资产负债表日，本基金无需要说明的承诺事项。

##### 6.4.15.2 其他事项

截至资产负债表日，本基金无需要说明的其他重要事项。

##### 6.4.15.3 财务报表的批准

本财务报表已于 2024 年 08 月 29 日经本基金的基金管理人批准。

## §7 投资组合报告

### 7.1 期末基金资产组合情况

金额单位：人民币元

序号	项目	金额	占基金总资产的比例 (%)
1	权益投资	-	-
	其中：股票	-	-
2	基金投资	-	-
3	固定收益投资	4,427,568,656.21	90.63
	其中：债券	4,427,568,656.21	90.63
	资产支持证券	-	-
4	贵金属投资	-	-

5	金融衍生品投资	-	-
6	买入返售金融资产	250,065,537.64	5.12
	其中：买断式回购的买入返售金融资产	-	-
7	银行存款和结算备付金合计	207,516,618.69	4.25
8	其他各项资产	65,478.52	0.00
9	合计	4,885,216,291.06	100.00

## 7.2 报告期末按行业分类的股票投资组合

### 7.2.1 报告期末按行业分类的境内股票投资组合

本基金本报告期末未持有境内股票。

### 7.2.2 报告期末按行业分类的港股通投资股票投资组合

本报告期末未持有港股通股票。

## 7.3 期末按公允价值占基金资产净值比例大小排序的所有股票投资明细

本基金本报告期末未持有股票。

## 7.4 报告期内股票投资组合的重大变动

### 7.4.1 累计买入金额超出期初基金资产净值 2%或前 20 名的股票明细

本基金报告期末参与股票投资。

### 7.4.2 累计卖出金额超出期初基金资产净值 2%或前 20 名的股票明细

本基金报告期末参与股票投资。

### 7.4.3 买入股票的成本总额及卖出股票的收入总额

本基金报告期末参与股票投资。

## 7.5 期末按债券品种分类的债券投资组合

金额单位：人民币元

序号	债券品种	公允价值	占基金资产净值比例(%)
1	国家债券	399,618,466.77	8.18
2	央行票据	-	-
3	金融债券	4,027,950,189.44	82.48
	其中：政策性金融债	4,027,950,189.44	82.48
4	企业债券	-	-
5	企业短期融资券	-	-
6	中期票据	-	-

7	可转债（可交换债）	-	-
8	同业存单	-	-
9	其他	-	-
10	合计	4,427,568,656.21	90.67

## 7.6 期末按公允价值占基金资产净值比例大小排序的前五名债券投资明细

金额单位：人民币元

序号	债券代码	债券名称	数量(张)	公允价值	占基金资产净值比例(%)
1	160213	16 国开 13	5,000,000	525,158,333.33	10.75
2	210203	21 国开 03	4,200,000	434,762,712.33	8.90
3	230207	23 国开 07	2,800,000	288,453,934.43	5.91
4	230403	23 农发 03	2,300,000	239,231,506.85	4.90
5	230208	23 国开 08	2,100,000	214,610,449.32	4.39

## 7.7 期末按公允价值占基金资产净值比例大小排序的所有资产支持证券投资明细

本基金本报告期末未持有资产支持证券。

## 7.8 报告期末按公允价值占基金资产净值比例大小排序的前五名贵金属投资明细

本基金本报告期末未持有贵金属。

## 7.9 期末按公允价值占基金资产净值比例大小排序的前五名权证投资明细

本基金本报告期末未持有权证。

## 7.10 本基金投资股指期货的投资政策

本基金未参与投资股指期货。

## 7.11 报告期末本基金投资的国债期货交易情况说明

### 7.11.1 本期国债期货投资政策

本基金未参与投资国债期货。

### 7.11.2 本期国债期货投资评价

本基金未参与投资国债期货。

## 7.12 投资组合报告附注

### 7.12.1 本基金投资的前十名证券的发行主体报告期内被监管部门立案调查，或在报告编制日前一年内受到公开谴责、处罚的情形。

本基金投资的前十名证券的发行主体报告期内没有被监管部门立案调查，也没有在报告编制日前一年内受到公开谴责、处罚的情形。

### 7.12.2 本基金投资的前十名股票中，投资超出基金合同规定备选股票库的情形。

本基金本报告期末无股票投资。

### 7.12.3 期末其他各项资产构成

单位：人民币元

序号	名称	金额
1	存出保证金	44,684.46
2	应收清算款	-
3	应收股利	-
4	应收利息	-
5	应收申购款	20,794.06
6	其他应收款	-
7	待摊费用	-
8	其他	-
9	合计	65,478.52

### 7.12.4 期末持有的处于转股期的可转换债券明细

本基金本报告期末未持有处于转股期的可转换债券。

### 7.12.5 期末前十名股票中存在流通受限情况的说明

本基金本报告期末前十名股票未存在流通受限情况。

### 7.12.6 投资组合报告附注的其他文字描述部分

由于四舍五入的原因，分项之和与合计项可能存在尾差。

## §8 基金份额持有人信息

### 8.1 期末基金份额持有人户数及持有人结构

份额单位：份

份额级别	持有人户数(户)	户均持有的基金份额	持有人结构			
			机构投资者		个人投资者	
			持有份额	占总份额比例	持有份额	占总份额比例
信澳瑞享利率债 A	667	7,057,435.32	4,706,249,698.10	99.98%	1,059,658.90	0.02%
信澳瑞享利率债 C	16	1,048.31	0.00	0.00%	16,773.00	100.00%
合计	683	6,892,131.96	4,706,249,698.10	99.98%	1,076,431.90	0.02%

### 8.2 期末基金管理人的从业人员持有本基金的情况

项目	份额级别	持有份额总数(份)	占基金总份额比例
基金管理人所有从业人员持有本基金	信澳瑞享利率债 A	19,108.90	0.00%
	信澳瑞享利率债 C	9.79	0.06%
	合计	19,118.69	0.00%

### 8.3 期末基金管理人的从业人员持有本开放式基金份额总量区间的情况

项目	份额级别	持有基金份额总量的数量区间(万份)
本公司高级管理人员、基金投资和研 究部门负责人持有本开放式基金	信澳瑞享利率债 A	0~10
	信澳瑞享利率债 C	0
	合计	0~10
本基金基金经理持有本开放式基金	信澳瑞享利率债 A	0~10
	信澳瑞享利率债 C	0
	合计	0~10

## 9 开放式基金份额变动

单位：份

项目	信澳瑞享利率债 A	信澳瑞享利率债 C
基金合同生效日(2023年9月5日)基金份额总额	6,400,136,889.53	-
本报告期期初基金份额总额	4,991,032,467.86	-
本报告期基金总申购份额	1,626,715,737.18	210,713.84
减:本报告期基金总赎回份额	1,910,438,848.04	193,940.84
本报告期基金拆分变动份额	-	-

本报告期末基金份额总额	4,707,309,357.00	16,773.00
-------------	------------------	-----------

## §10 重大事件揭示

### 10.1 基金份额持有人大会决议

本报告期内，未召开基金份额持有人大会，未有相关决议。

### 10.2 基金管理人、基金托管人的专门基金托管部门的重大人事变动

本报告期内，本基金管理人无重大人事变动。

本报告期内，本基金托管人的专门基金托管部门未发生重大人事变动。

### 10.3 涉及基金管理人、基金财产、基金托管业务的诉讼

报告期内，未发生涉及基金管理人、基金财产、基金托管业务的诉讼。

### 10.4 基金投资策略的改变

报告期内，未发生基金投资策略的改变。

### 10.5 为基金进行审计的会计师事务所情况

本报告期内，本基金未改聘会计师事务所。

### 10.6 管理人、托管人及其高级管理人员受稽查或处罚等情况

#### 10.6.1 管理人及其高级管理人员受稽查或处罚等情况

措施 1	内容
受到稽查或处罚等措施的主体	信达澳亚基金管理有限公司
受到稽查或处罚等措施的时间	2024-03-15
采取稽查或处罚等措施的机构	中国证券监督管理委员会深圳监管局
受到的具体措施类型	警示函
受到稽查或处罚等措施的原因	个别规定未严格执行
管理人采取整改措施的情况（如提出整改意见）	已整改完成
其他	无

#### 10.6.2 托管人及其高级管理人员受稽查或处罚等情况

无。

## 10.7 基金租用证券公司交易单元的有关情况

### 10.7.1 基金租用证券公司交易单元进行股票投资及佣金支付情况

金额单位：人民币元

券商名称	交易单元数量	股票交易		应支付该券商的佣金		备注
		成交金额	占当期股票成交总额的比例	佣金	占当期佣金总量的比例	
国泰君安	2	-	-	-	-	-
招商证券	2	-	-	-	-	-
平安证券	2	-	-	-	-	-
长城证券	2	-	-	-	-	-
国联证券	2	-	-	-	-	-
国盛证券	2	-	-	-	-	-
东北证券	2	-	-	-	-	-
金元证券	2	-	-	-	-	-
首创证券	2	-	-	-	-	-
东亚前海证券	2	-	-	-	-	-
联储证券	2	-	-	-	-	-
广发证券	2	-	-	-	-	-

注：根据《公开募集证券投资基金证券交易费用管理规定》，公司制定了《交易单元及交易费用管理办法》，明确公司投资审议委员会是公司选择证券公司和交易单元租用的最终决策机构，公司研究咨询部按照规定的程序提交证券公司准入初审意见和建议，为投资审议委员会的决策提供信息支持。在评价研究服务质量和执行交易量分配方面，公司建立了业务隔离机制，公司投资研究相关人员负责每个季度对证券公司提供各类研究服务进行综合评价，公司交易管理部负责根据投资研究人员对证券公司研究服务评价结果匹配对应交易佣金，确保证券公司年度佣金分配量与其研究服务评价结果基本匹配。

### 10.7.2 基金租用证券公司交易单元进行其他证券投资的情况

金额单位：人民币元

券商名称	债券交易		回购交易		权证交易		基金交易	
	成交金额	占当期债券成交总额的比例	成交金额	占当期回购成交总额的比例	成交金额	占当期权证成交总额的比例	成交金额	占当期基金成交总额的比例
国泰君安	-	-	-	-	-	-	-	-
招商证券	-	-	-	-	-	-	-	-
平安证券	-	-	-	-	-	-	-	-
长城证券	-	-	-	-	-	-	-	-

国联证券	-	-	-	-	-	-	-	-	-
国盛证券	-	-	-	-	-	-	-	-	-
东北证券	-	-	-	-	-	-	-	-	-
金元证券	-	-	-	-	-	-	-	-	-
首创证券	-	-	-	-	-	-	-	-	-
东亚前海证券	-	-	-	-	-	-	-	-	-
联储证券	-	-	-	-	-	-	-	-	-
广发证券	9,992,575.00	100.00%	-	-	-	-	-	-	-

## 10.8 其他重大事件

序号	公告事项	法定披露方式	法定披露日期
1	信达澳亚基金管理有限公司关于对个人投资者通过超级现金宝交易实施费率优惠的公告	证监会指定信息披露报纸、证监会信息披露网站、公司网站	2024-01-19
2	信澳瑞享利率债债券型证券投资基金 2023 年第四季度报告	证监会信息披露网站、公司网站	2024-01-20
3	关于信澳瑞享利率债债券型证券投资基金增设基金份额并修改基金合同、托管协议的公告	证监会指定信息披露报纸、证监会信息披露网站、公司网站	2024-03-13
4	信澳瑞享利率债债券型证券投资基金(信澳瑞享利率债 A) 基金产品资料概要更新	证监会信息披露网站、公司网站	2024-03-13
5	信澳瑞享利率债债券型证券投资基金(信澳瑞享利率债 C) 基金产品资料概要	证监会信息披露网站、公司网站	2024-03-13
6	信澳瑞享利率债债券型证券投资基金基金合同更新	证监会信息披露网站、公司网站	2024-03-13
7	信澳瑞享利率债债券型证券投资基金托管协议更新	证监会信息披露网站、公司网站	2024-03-13
8	信澳瑞享利率债债券型证券投资基金招募说明书更新	证监会信息披露网站、公司网站	2024-03-13
9	信澳瑞享利率债债券型证券投资基金 2023 年年度报告	证监会信息披露网站、公司网站	2024-03-29
10	信澳瑞享利率债债券型证券投资基金 2024 年第一季度报告	证监会信息披露网站、公司网站	2024-04-19
11	信澳瑞享利率债债券型证券投资基金(信澳瑞	证监会信息披露网站、公	2024-06-25



	享利率债 A) 基金产品资料概要更新	司网站	
12	信澳瑞享利率债债券型证券投资基金(信澳瑞享利率债 C) 基金产品资料概要更新	证监会信息披露网站、公司网站	2024-06-25

## §11 影响投资者决策的其他重要信息

### 11.1 报告期内单一投资者持有基金份额比例达到或超过 20%的情况

投资者类别	报告期内持有基金份额变化情况					报告期末持有基金情况	
	序号	持有基金份额比例达到或者超过 20%的时间区间	期初份额	申购份额	赎回份额	持有份额	份额占比
机构	1	2024 年 01 月 01 日 - 2024 年 06 月 30 日	1,499,999,000.00	-	-	1,499,999,000.00	31.87%
	2	2024 年 01 月 01 日 - 2024 年 06 月 30 日	1,999,999,000.00	1,452,447,614.94	1,200,000,000.00	2,252,446,614.94	47.85%
产品特有风险							
(1) 持有基金份额比例达到或超过 20% 的投资者大额赎回导致的基金份额净值波动风险； (2) 持有基金份额比例达到或超过 20% 的投资者大额赎回导致的流动性风险； (3) 持有基金份额比例达到或超过 20% 的投资者大额赎回导致的赎回申请延期办理的风险； (4) 持有基金份额比例达到或超过 20% 的投资者大额赎回导致的基金资产净值持续低于 5000 万元的风险等。							

### 11.2 影响投资者决策的其他重要信息

无。

## §12 备查文件目录

### 12.1 备查文件目录

- 1、中国证监会核准基金募集的文件；
- 2、《信澳瑞享利率债债券型证券投资基金基金合同》；
- 3、《信澳瑞享利率债债券型证券投资基金托管协议》；
- 4、法律意见书；

- 5、基金管理人业务资格批件、营业执照；
- 6、基金托管人业务资格批件、营业执照；
- 7、本报告期内公开披露的基金资产净值、基金份额净值及其他临时公告；
- 8、中国证监会要求的其他文件。

## 12.2 存放地点

备查文件存放于基金管理人和/或基金托管人的住所。

## 12.3 查阅方式

投资者可到基金管理人和/或基金托管人的办公场所、营业场所及网站免费查阅备查文件。在支付工本费后，投资者可在合理时间内取得备查文件的复制件或复印件。

投资者对本报告书如有疑问，可咨询本基金管理人。

客户服务中心电话：400-8888-118

网址：[www.fscinda.com](http://www.fscinda.com)

信达澳亚基金管理有限公司

二〇二四年八月三十日