

嘉实策略视野三年持有期混合型证券投资
基金
2024 年第 3 季度报告

2024 年 9 月 30 日

基金管理人：嘉实基金管理有限公司

基金托管人：中国民生银行股份有限公司

报告送出日期：2024 年 10 月 25 日

§1 重要提示

基金管理人的董事会及董事保证本报告所载资料不存在虚假记载、误导性陈述或重大遗漏，并对其内容的真实性、准确性和完整性承担个别及连带责任。

基金托管人中国民生银行股份有限公司根据本基金合同规定，于 2024 年 10 月 22 日复核了本报告中的财务指标、净值表现和投资组合报告等内容，保证复核内容不存在虚假记载、误导性陈述或者重大遗漏。

基金管理人承诺以诚实信用、勤勉尽责的原则管理和运用基金资产，但不保证基金一定盈利。

基金的过往业绩并不代表其未来表现。投资有风险，投资者在作出投资决策前应仔细阅读本基金的招募说明书。

本报告中财务资料未经审计。

本报告期自 2024 年 07 月 01 日起至 2024 年 09 月 30 日止。

§2 基金产品概况

基金简称	嘉实策略视野三年持有期混合
基金主代码	012995
基金运作方式	契约型开放式
基金合同生效日	2021 年 12 月 28 日
报告期末基金份额总额	372,986,915.80 份
投资目标	本基金深入分析经济周期不同阶段中经济增长、企业盈利、金融条件、资产的估值性价比等要素，通过大类资产配置及行业比较研究，动态优选符合经济增长方式和转型方向中产业趋势、景气趋势良好、竞争优势领先的股票进行投资，力争为投资者创造长期稳定的投资回报。
投资策略	本基金将采用“自上而下”与“自下而上”相结合的主动投资管理策略，贯彻发挥大类资产配置、行业比较选择和精选个股的优势。首先，根据不同的经济周期及市场趋势研判，决定本基金的大类资产配置以及行业偏离决策，在经济周期和金融条件有利、估值性价比较高的时候增加股票配置，重点配置受益于经济增长的高景气行业及个股；在经济下降周期适度减少股票配置，重点配置业绩稳定性强的行业及个股。行业选择上，建立在我们对中国经济增长方式、经济结构变化方向、产业结构中出现的重大趋势选择成长空间大、商业模式好、行业格局健康、景气度高的行业重点配置；其次，在个股选择上，依托嘉实研究平台力量精选个股，寻找景气趋势良好、行业地位领先、竞争优势突出、价值相对低估的上市公司进行投资。具体包括资产配置策略、行业配置策略、股票投资策略、港股通投资策略、存托凭证投资策略、债券投资策略、衍生品投资策略、资产支持证券投资策略、融资策略、风险管理策略。
业绩比较基准	中证 800 指数收益率×60%+恒生指数收益率×10%+中债综合财富指

	数收益率×30%
风险收益特征	本基金为混合型证券投资基金，其预期收益及预期风险水平高于货币市场基金和债券型基金，但低于股票型基金。本基金可投资港股通标的股票，一旦投资将承担汇率风险以及因投资环境、投资标的、市场制度、交易规则差异等带来的境外市场的风险。
基金管理人	嘉实基金管理有限公司
基金托管人	中国民生银行股份有限公司

§3 主要财务指标和基金净值表现

3.1 主要财务指标

单位：人民币元

主要财务指标	报告期（2024年7月1日-2024年9月30日）
1. 本期已实现收益	-16,236,795.54
2. 本期利润	24,463,239.38
3. 加权平均基金份额本期利润	0.0656
4. 期末基金资产净值	233,162,596.51
5. 期末基金份额净值	0.6251

注：（1）本期已实现收益指基金本期利息收入、投资收益、其他收入（不含公允价值变动收益）扣除相关费用和信用减值损失后的余额，本期利润为本期已实现收益加上本期公允价值变动收益。

（2）上述基金业绩指标不包括持有人认购或交易基金的各项费用，计入费用后实际收益水平要低于所列数字。

3.2 基金净值表现

3.2.1 基金份额净值增长率及其与同期业绩比较基准收益率的比较

阶段	净值增长率 ①	净值增长率 标准差②	业绩比较基 准收益率③	业绩比较基 准收益率标 准差④	①-③	②-④
过去三个月	11.72%	1.61%	11.85%	1.08%	-0.13%	0.53%
过去六个月	6.18%	1.33%	11.07%	0.87%	-4.89%	0.46%
过去一年	-4.99%	1.23%	8.26%	0.79%	-13.25%	0.44%
自基金合同 生效起至今	-37.49%	1.09%	-8.10%	0.79%	-29.39%	0.30%

3.2.2 自基金合同生效以来基金累计净值增长率变动及其与同期业绩比较基准收益率变动的比较

嘉实策略视野三年持有期混合累计净值增长率与同期业绩比较基准收益率的历史走势对比图

(2021年12月28日至2024年9月30日)

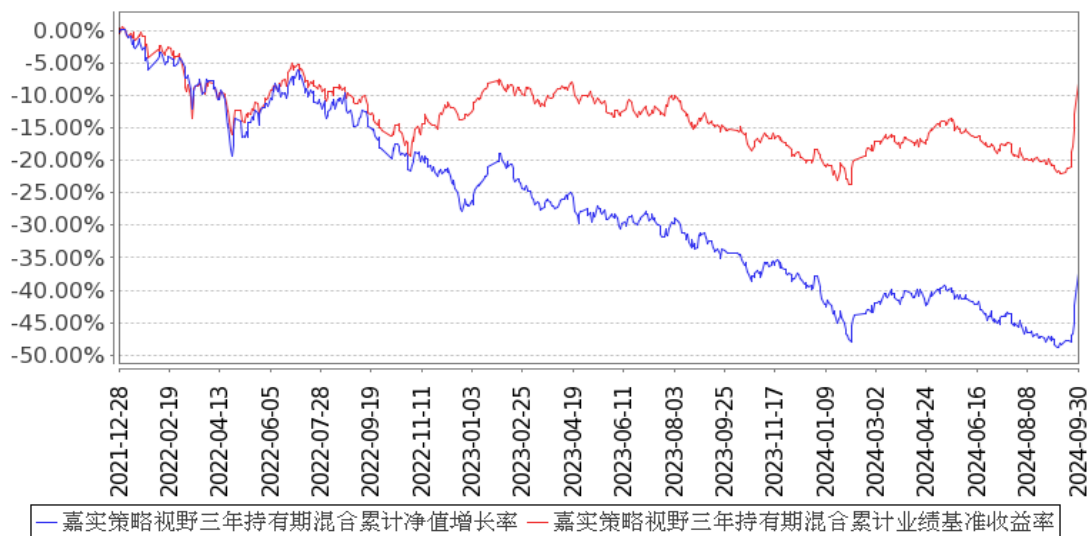

注：按基金合同和招募说明书的约定，本基金自基金合同生效日起 6 个月为建仓期，建仓期结束时本基金的各项资产配置比例符合基金合同约定。

3.3 其他指标

无。

§4 管理人报告

4.1 基金经理（或基金经理小组）简介

姓名	职务	任本基金的基金经理期限		证券从业年限	说明
		任职日期	离任日期		
方晗	本基金、嘉实对冲套利定期混合、嘉实策略机遇混合发起式基金经理	2021年12月28日	-	15年	曾任职于 Christensen International LLC，从事资本市场咨询工作。2011年5月加入嘉实基金管理有限公司，历任股票策略分析师、资产配置执行总监，现任股票策略研究总监。硕士研究生，具有基金从业资格。中国国籍。

注：（1）首任基金经理的“任职日期”为基金合同生效日，此后的非首任基金经理的“任职日期”指根据公司决定确定的聘任日期；“离任日期”指根据公司决定确定的解聘日期。

（2）证券从业的含义遵从行业协会相关规定。

4.2 管理人对报告期内本基金运作合规守信情况的说明

报告期内，本基金管理人严格遵循了《证券法》、《证券投资基金法》及其各项配套法规、《嘉

实策略视野三年持有期混合型证券投资基金基金合同》和其他相关法律法规的规定，本着诚实信用、勤勉尽责的原则管理和运用基金资产，在严格控制风险的基础上，为基金份额持有人谋求最大利益。本基金运作管理符合有关法律法规和基金合同的规定和约定，无损害基金份额持有人利益的行为。

4.3 公平交易专项说明

4.3.1 公平交易制度的执行情况

报告期内，基金管理人严格执行证监会《证券投资基金管理公司公平交易制度指导意见》和公司内部公平交易制度，各投资组合按投资管理制度和流程独立决策，并在获得投资信息、投资建议和实施投资决策方面享有公平的机会；通过完善交易范围内各类交易的公平交易执行细则、严格的流程控制、持续的技术改进，确保公平交易原则的实现；通过 IT 系统和人工监控等方式进行日常监控，公平对待旗下管理的所有投资组合。

4.3.2 异常交易行为的专项说明

报告期内，公司旗下所有投资组合参与交易所公开竞价交易中，同日反向交易成交较少的单边交易量超过该证券当日成交量的 5% 的，合计 1 次，为不同基金经理管理的组合间因投资策略不同而发生的反向交易，未发现不公平交易和利益输送行为。

4.4 报告期内基金的投资策略和运作分析

2024 年 3 季度的 A 股市场开头和结尾环境迥异：6 月初至 9 月中旬、市场在宏观环境通缩加剧、上市公司中报整体乏善可陈、市场参与者悲观情绪和亏钱效应持续蔓延的氛围下持续阴跌。9 月 18 日，以美联储启动 2 年来第一次降息为起点、配合国内一揽子稳内需的增量政策作为转向信号、以及先期走稳的港股、人民币汇率，市场陡然烘托出一种以个人投资者“跑步进场”、成交量迅速放大、指数短期暴涨的“牛市氛围”。

内需政策加码在我们预期之中，只是时点事前高度不可测。但是市场予以反馈的积极程度比我们预想的要激烈的多。整体上看，政策的加码有助于降低国内经济活动持续通缩深化的压力、缓和私人部门资产负债表在 2 季度出现的加速收缩倾向。为最早于四季度可能出现的经济活动企稳和企业盈利好转创造条件。这些都让我们有理由相信指数在 9 月的低点很大概率将成为过去 3 年熊市的最低点。但必须指出的是，在盈利改善目前缺位的前提下、过快的资金入市和指数的上涨有明显抢跑基本面之嫌。短期过快的上涨为四季度市场波动的放大埋下隐患。面对这一局面，我们力争恪守理性、坚持组合的选股审美和标准。希望能在管理好净值波动的前提下，把握市场告别熊市的机会。

由于我们从二季度开始就在期待和判断市场转机的关键是内需政策加码，我们三季度仍然沿用了之前的行业配置和选股思路。主要的选股线索放在：1) 内需（主要是地产链条）是否有进一步边际企稳的契机、以及由此带来的低位内需相关个股企稳的可能，主要包括地产、汽车、化工、机械相关的龙头公司；2) 出海相关的个股如机械、交运设备、电力设备、汽车中的个股，需要仔细甄别可能面临明确贸易壁垒风险的个股，在分化中去弱留强。3) 关注下半年财政加大力度托底过程中，政府主导的支出方向可能恢复较高增长的领域如军工、电网投资等。

4.5 报告期内基金的业绩表现

截至本报告期末本基金份额净值为 0.6251 元；本报告期基金份额净值增长率为 11.72%，业绩比较基准收益率为 11.85%。

4.6 报告期内基金持有人数或基金资产净值预警说明

无。

§5 投资组合报告

5.1 报告期末基金资产组合情况

序号	项目	金额（元）	占基金总资产的比例（%）
1	权益投资	205,718,510.37	87.98
	其中：股票	205,718,510.37	87.98
2	基金投资	-	-
3	固定收益投资	-	-
	其中：债券	-	-
	资产支持证券	-	-
4	贵金属投资	-	-
5	金融衍生品投资	-	-
6	买入返售金融资产	-	-
	其中：买断式回购的买入返售金融资产	-	-
7	银行存款和结算备付金合计	21,704,140.15	9.28
8	其他资产	6,400,013.11	2.74
9	合计	233,822,663.63	100.00

注：通过港股通交易机制投资的港股公允价值为 1,975,839.93 元，占基金资产净值的比例为 0.85%。

5.2 报告期末按行业分类的股票投资组合

5.2.1 报告期末按行业分类的境内股票投资组合

代码	行业类别	公允价值（元）	占基金资产净值比例（%）
A	农、林、牧、渔业	-	-
B	采矿业	16,510,976.20	7.08
C	制造业	155,124,573.17	66.53
D	电力、热力、燃气及水生产和供应业	159,933.00	0.07
E	建筑业	1,841,640.00	0.79
F	批发和零售业	-	-
G	交通运输、仓储和邮政业	4,336,560.00	1.86
H	住宿和餐饮业	-	-
I	信息传输、软件和信息技术服务业	6,147.77	0.00
J	金融业	844,605.20	0.36
K	房地产业	22,168,346.80	9.51
L	租赁和商务服务业	2,749,553.00	1.18
M	科学研究和技术服务业	335.30	0.00
N	水利、环境和公共设施管理业	-	-
O	居民服务、修理和其他服务业	-	-
P	教育	-	-
Q	卫生和社会工作	-	-
R	文化、体育和娱乐业	-	-
S	综合	-	-
	合计	203,742,670.44	87.38

5.2.2 报告期末按行业分类的港股通投资股票投资组合

行业类别	公允价值（人民币）	占基金资产净值比例（%）
通信服务	-	-
非必需消费品	-	-
必需消费品	-	-
能源	-	-
金融	-	-
医疗保健	-	-
工业	-	-
信息技术	-	-
原材料	1,975,839.93	0.85
房地产	-	-
公用事业	-	-
合计	1,975,839.93	0.85

5.3 期末按公允价值占基金资产净值比例大小排序的股票投资明细

5.3.1 报告期末按公允价值占基金资产净值比例大小排序的前十名股票投资明细

序号	股票代码	股票名称	数量（股）	公允价值（元）	占基金资产净值比例（%）
----	------	------	-------	---------	--------------

1	300274	阳光电源	104,780	10,433,992.40	4.47
2	300750	宁德时代	29,300	7,380,377.00	3.17
3	603606	东方电缆	128,900	7,111,413.00	3.05
4	600760	中航沈飞	140,348	6,555,655.08	2.81
5	002244	滨江集团	569,400	6,456,996.00	2.77
6	601899	紫金矿业	338,500	6,140,390.00	2.63
7	603993	洛阳钼业	649,900	5,654,130.00	2.42
8	600048	保利发展	490,900	5,414,627.00	2.32
9	600325	华发股份	716,532	5,266,510.20	2.26
10	603737	三棵树	130,192	5,138,678.24	2.20

5.4 报告期末按债券品种分类的债券投资组合

无。

5.5 报告期末按公允价值占基金资产净值比例大小排序的前五名债券投资明细

无。

5.6 报告期末按公允价值占基金资产净值比例大小排序的前十名资产支持证券投资 明细

无。

5.7 报告期末按公允价值占基金资产净值比例大小排序的前五名贵金属投资明细

无。

5.8 报告期末按公允价值占基金资产净值比例大小排序的前五名权证投资明细

无。

5.9 报告期末本基金投资的股指期货交易情况说明

5.9.1 报告期末本基金投资的股指期货持仓和损益明细

无。

5.9.2 本基金投资股指期货的投资政策

无。

5.10 报告期末本基金投资的国债期货交易情况说明

5.10.1 本期国债期货投资政策

无。

5.10.2 报告期末本基金投资的国债期货持仓和损益明细

无。

5.10.3 本期国债期货投资评价

无。

5.11 投资组合报告附注

5.11.1 本基金投资的前十名证券的发行主体本期是否出现被监管部门立案调查，或在报告编制日前一年内受到公开谴责、处罚的情形

基金管理人未发现本基金投资的前十名证券的发行主体出现本期被监管部门立案调查，或在报告编制日前一年内受到公开谴责、处罚的情形。

5.11.2 基金投资的前十名股票是否超出基金合同规定的备选股票库

本基金投资的前十名股票中，没有超出基金合同规定的备选股票库之外的股票。

5.11.3 其他资产构成

序号	名称	金额（元）
1	存出保证金	131,020.56
2	应收证券清算款	6,268,400.07
3	应收股利	-
4	应收利息	-
5	应收申购款	592.48
6	其他应收款	-
7	其他	-
8	合计	6,400,013.11

5.11.4 报告期末持有的处于转股期的可转换债券明细

无。

5.11.5 报告期末前十名股票中存在流通受限情况的说明

无。

5.11.6 投资组合报告附注的其他文字描述部分

无。

§6 开放式基金份额变动

单位：份

报告期期初基金份额总额	372,965,759.32
报告期期间基金总申购份额	21,156.48
减：报告期期间基金总赎回份额	-
报告期期间基金拆分变动份额（份额减少以“-”填列）	-
报告期期末基金份额总额	372,986,915.80

注：报告期期间基金总申购份额含红利再投、转换入份额，总赎回份额含转换出份额。

§7 基金管理人运用固有资金投资本基金情况

7.1 基金管理人持有本基金份额变动情况

无。

7.2 基金管理人运用固有资金投资本基金交易明细

无。

§8 备查文件目录

8.1 备查文件目录

- (1) 中国证监会准予嘉实策略视野三年持有期混合型证券投资基金注册的批复文件。
- (2) 《嘉实策略视野三年持有期混合型证券投资基金基金合同》；
- (3) 《嘉实策略视野三年持有期混合型证券投资基金托管协议》；
- (4) 《嘉实策略视野三年持有期混合型证券投资基金招募说明书》；
- (5) 基金管理人业务资格批件、营业执照；
- (6) 报告期内嘉实策略视野三年持有期混合型证券投资基金公告的各项原稿。

8.2 存放地点

北京市朝阳区建国门外大街 21 号北京国际俱乐部 C 座写字楼 12A 层嘉实基金管理有限公司

8.3 查阅方式

(1) 书面查询：查阅时间为每工作日 8:30-11:30, 13:00-17:30。投资者可免费查阅，也可按工本费购买复印件。

(2) 网站查询：基金管理人网址：<http://www.jsfund.cn>

投资者对本报告如有疑问，可咨询本基金管理人嘉实基金管理有限公司，咨询电话 400-600-8800，或发 E-mail:service@jsfund.cn。

嘉实基金管理有限公司

2024 年 10 月 25 日