

大成科技创新混合型证券投资基金 2023 年年度报告

2023 年 12 月 31 日

基金管理人：大成基金管理有限公司

基金托管人：中国农业银行股份有限公司

送出日期：2024 年 3 月 29 日

§ 1 重要提示及目录

1.1 重要提示

基金管理人的董事会、董事保证本报告所载资料不存在虚假记载、误导性陈述或重大遗漏，并对其内容的真实性、准确性和完整性承担个别及连带的法律责任。本年度报告已经三分之二以上独立董事签字同意，并由董事长签发。

基金托管人中国农业银行股份有限公司根据本基金合同规定，于 2024 年 03 月 28 日复核了本报告中的财务指标、净值表现、利润分配情况、财务会计报告、投资组合报告等内容，保证复核内容不存在虚假记载、误导性陈述或者重大遗漏。

基金管理人承诺以诚实信用、勤勉尽责的原则管理和运用基金资产，但不保证基金一定盈利。

基金的过往业绩并不代表其未来表现。投资有风险，投资者在作出投资决策前应仔细阅读本基金的招募说明书及其更新。

本报告财务资料已经审计。普华永道中天会计师事务所(特殊普通合伙)为本基金出具了无保留意见的审计报告，请投资者注意阅读。

本报告期自 2023 年 01 月 01 日起至 12 月 31 日止。

1.2 目录

§ 1 重要提示及目录	2
1.1 重要提示	2
1.2 目录	3
§ 2 基金简介	5
2.1 基金基本情况	5
2.2 基金产品说明	5
2.3 基金管理人和基金托管人	5
2.4 信息披露方式	6
2.5 其他相关资料	6
§ 3 主要财务指标、基金净值表现及利润分配情况	6
3.1 主要会计数据和财务指标	6
3.2 基金净值表现	8
3.3 过去三年基金的利润分配情况	10
§ 4 管理人报告	10
4.1 基金管理人及基金经理情况	10
4.2 管理人对报告期内本基金运作合规守信情况的说明	12
4.3 管理人对报告期内公平交易情况的专项说明	12
4.4 管理人对报告期内基金的投资策略和业绩表现的说明	13
4.5 管理人对宏观经济、证券市场及行业走势的简要展望	13
4.6 管理人内部有关本基金的监察稽核工作情况	13
4.7 管理人对报告期内基金估值程序等事项的说明	14
4.8 管理人对报告期内基金利润分配情况的说明	15
4.9 报告期内管理人对本基金持有人数或基金资产净值预警情形的说明	15
§ 5 托管人报告	15
5.1 报告期内本基金托管人合规守信情况声明	15
5.2 托管人对报告期内本基金投资运作合规守信、净值计算、利润分配等情况的说明	16
5.3 托管人对本年度报告中财务信息等内容真实、准确和完整发表意见	16
§ 6 审计报告	16
§ 7 年度财务报表	18
7.1 资产负债表	18
7.2 利润表	19
7.3 净资产变动表	20
7.4 报表附注	22
§ 8 投资组合报告	55
8.1 期末基金资产组合情况	55
8.2 报告期末按行业分类的股票投资组合	55
8.3 期末按公允价值占基金资产净值比例大小排序的所有股票投资明细	56
8.4 报告期内股票投资组合的重大变动	60

8.5 期末按债券品种分类的债券投资组合	67
8.6 期末按公允价值占基金资产净值比例大小排序的前五名债券投资明细	67
8.7 期末按公允价值占基金资产净值比例大小排序的所有资产支持证券投资明细	67
8.8 报告期末按公允价值占基金资产净值比例大小排序的前五名贵金属投资明细	67
8.9 期末按公允价值占基金资产净值比例大小排序的前五名权证投资明细	67
8.10 本基金投资股指期货的投资政策	67
8.11 报告期末本基金投资的国债期货交易情况说明	67
8.12 投资组合报告附注	67
§ 9 基金份额持有人信息	68
9.1 期末基金份额持有人户数及持有人结构	68
9.2 期末基金管理人的从业人员持有本基金的情况	69
9.3 期末基金管理人的从业人员持有本开放式基金份额总量区间情况	69
9.4 期末兼任私募资产管理计划投资经理的基金经理本人及其直系亲属持有本人管理的产品情况	69
§ 10 开放式基金份额变动	69
§ 11 重大事件揭示	70
11.1 基金份额持有人大会决议	70
11.2 基金管理人、基金托管人的专门基金托管部门的重大人事变动	70
11.3 涉及基金管理人、基金财产、基金托管业务的诉讼	70
11.4 基金投资策略的改变	70
11.5 为基金进行审计的会计师事务所情况	70
11.6 管理人、托管人及其高级管理人员受稽查或处罚等情况	70
11.7 基金租用证券公司交易单元的有关情况	70
11.8 其他重大事件	73
§ 12 影响投资者决策的其他重要信息	76
12.1 报告期内单一投资者持有基金份额比例达到或超过 20%的情况	76
12.2 影响投资者决策的其他重要信息	76
§ 13 备查文件目录	76
13.1 备查文件目录	76
13.2 存放地点	76
13.3 查阅方式	76

§ 2 基金简介

2.1 基金基本情况

基金名称	大成科技创新混合型证券投资基金	
基金简称	大成科技创新混合	
基金主代码	008988	
基金运作方式	契约型开放式	
基金合同生效日	2020 年 4 月 29 日	
基金管理人	大成基金管理有限公司	
基金托管人	中国农业银行股份有限公司	
报告期末基金份额总额	278,986,231.28 份	
基金合同存续期	不定期	
下属分级基金的基金简称	大成科技创新混合 A	大成科技创新混合 C
下属分级基金的交易代码	008988	008989
报告期末下属分级基金的份额总额	102,355,022.16 份	176,631,209.12 份

2.2 基金产品说明

投资目标	本基金主要通过精选科技创新类上市公司进行投资，在有效控制风险的前提下力争获取高于业绩比较基准的长期回报。
投资策略	本基金将根据基金管理人对宏观经济、市场面、政策面等因素的分析，结合各类资产的市场发展趋势和预期收益风险的比较判别，对股票、债券及现金等大类资产的配置比例进行动态调整，以期在投资中达到风险和收益的优化平衡。
业绩比较基准	中国战略新兴产业成份指数收益率*70%+中债综合全价指数收益率*20%+恒生指数收益率*10%
风险收益特征	本基金属于混合型基金，其预期收益及预期风险水平高于债券型基金与货币市场基金，低于股票型基金。本基金若投资港股通标的股票，则需承担港股通机制下因投资环境、投资标的、市场制度以及交易规则等差异带来的特有风险。

2.3 基金管理人和基金托管人

项目	基金管理人	基金托管人
名称	大成基金管理有限公司	中国农业银行股份有限公司
信息披露负责人	姓名	段皓静
	联系电话	0755-83183388
	电子邮箱	office@dcfund.com.cn
客户服务电话	4008885558	95599
传真	0755-83199588	010-68121816
注册地址	广东省深圳市南山区海德三道1236号大成基金总部大厦5层、	北京市东城区建国门内大街69号

	27-33 层	
办公地址	广东省深圳市南山区海德三道 1236 号大成基金总部大厦 5 层、 27-33 层	北京市西城区复兴门内大街 28 号凯晨世贸中心东座 F9
邮政编码	518054	100031
法定代表人	吴庆斌	谷澍

2.4 信息披露方式

本基金选定的信息披露报纸名称	《证券日报》
登载基金年度报告正文的管理人互联网网址	www.dcfund.com.cn
基金年度报告备置地点	基金管理人及基金托管人住所

2.5 其他相关资料

项目	名称	办公地址
会计师事务所	普华永道中天会计师事务所 (特殊普通合伙)	上海市浦东新区东育路 588 号前滩中心 42 楼
注册登记机构	大成基金管理有限公司	广东省深圳市南山区海德三道 1236 号大成基金总部大厦 5 层、27-33 层

§ 3 主要财务指标、基金净值表现及利润分配情况

3.1 主要会计数据和财务指标

金额单位：人民币元

3.1. 1 期 间数 据和 指标	2023 年		2022 年		2021 年	
	大成科技创 新混合 A	大成科技创 新混合 C	大成科技创 新混合 A	大成科技创 新混合 C	大成科技创 新混合 A	大成科技创 新混合 C
本期 已实 现收 益	-3,817,867. 63	-3,986,000. 32	-50,870,820 .42	-37,625,410 .56	56,021,170. 77	45,905,146. 68
本期 利润	-4,735,951. 57	-2,705,156. 05	-68,048,271 .50	-50,232,897 .40	31,183,737. 09	25,798,087. 96
加权 平均 基金 份额 本期 利润	-0.0454	-0.0312	-0.6061	-0.6108	0.2543	0.2525
本期 加权 平均 净值	-3.75%	-2.62%	-44.36%	-45.13%	14.91%	14.95%

利润率						
本期基金份额净值增长率	-3.55%	-3.93%	-33.08%	-33.35%	18.70%	18.23%
3.1.2 期末数据和指标	2023 年末		2022 年末		2021 年末	
期末可供分配利润	15,171,887.87	23,228,431.97	20,063,682.04	14,217,867.11	90,885,567.13	65,448,954.70
期末可供分配基金份额利润	0.1482	0.1315	0.1905	0.1778	0.7519	0.7395
期末基金资产净值	117,526,910.03	199,859,641.09	125,404,375.18	94,162,035.04	215,021,037.05	156,391,435.25
期末基金份额净值	1.1482	1.1315	1.1905	1.1778	1.7789	1.7672
3.1.3 累计期末指标	2023 年末		2022 年末		2021 年末	
基金份额累计净值增长率	14.82%	13.15%	19.05%	17.78%	77.89%	76.72%

注：1、本期已实现收益指基金本期利息收入、投资收益、其他收入（不含公允价值变动收益）扣除相关费用和信用减值损失后的余额，本期利润为本期已实现收益加上本期公允价值变动收益。

2、期末可供分配利润，采用期末资产负债表中未分配利润与未分配利润中已实现部分的孰低数（为期末余额，不是当期发生数）。

3、所述基金业绩指标不包括持有人认购或交易基金的各项费用，计入费用后实际收益水平要低于所列数字。

3.2 基金净值表现

3.2.1 基金份额净值增长率及其与同期业绩比较基准收益率的比较

大成科技创新混合 A

阶段	份额净值增长率①	份额净值增长率标准差②	业绩比较基准收益率③	业绩比较基准收益率标准差④	①-③	②-④
过去三个月	-2.55%	1.02%	-6.57%	0.94%	4.02%	0.08%
过去六个月	-16.36%	1.09%	-14.54%	0.91%	-1.82%	0.18%
过去一年	-3.55%	1.68%	-19.92%	0.89%	16.37%	0.79%
过去三年	-23.39%	1.64%	-38.85%	1.17%	15.46%	0.47%
自基金合同生效起至今	14.82%	1.62%	-18.13%	1.17%	32.95%	0.45%

大成科技创新混合 C

阶段	份额净值增长率①	份额净值增长率标准差②	业绩比较基准收益率③	业绩比较基准收益率标准差④	①-③	②-④
过去三个月	-2.64%	1.02%	-6.57%	0.94%	3.93%	0.08%
过去六个月	-16.53%	1.08%	-14.54%	0.91%	-1.99%	0.17%
过去一年	-3.93%	1.68%	-19.92%	0.89%	15.99%	0.79%
过去三年	-24.30%	1.64%	-38.85%	1.17%	14.55%	0.47%
自基金合同生效起至今	13.15%	1.62%	-18.13%	1.17%	31.28%	0.45%

3.2.2 自基金合同生效以来基金份额累计净值增长率变动及其与同期业绩比较基准收益率变动的比较

大成科技创新混合A累计净值增长率与同期业绩比较基准收益率的历史走势对比图

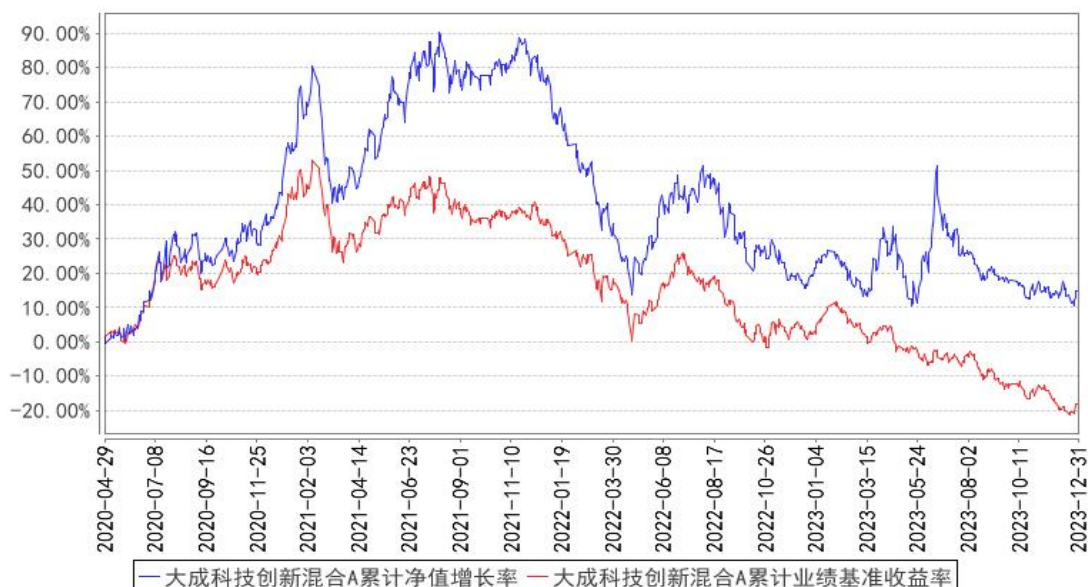

大成科技创新混合C累计净值增长率与同期业绩比较基准收益率的历史走势对比图

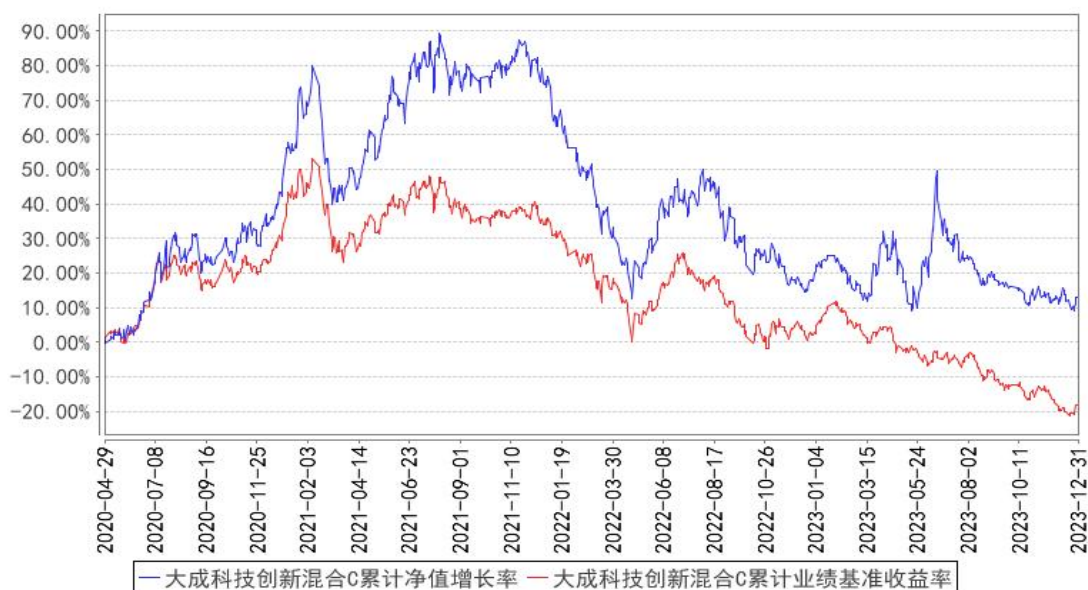

注：本基金合同规定，基金管理人应当自基金合同生效之日起六个月内使基金的投资组合比例符合基金合同的约定。建仓期结束时，本基金的投资组合比例符合基金合同的约定。

3.2.3 自基金合同生效以来基金每年净值增长率及其与同期业绩比较基准收益率的比较

大成科技创新混合A基金每年净值增长率与同期业绩比较基准收益率的对比图

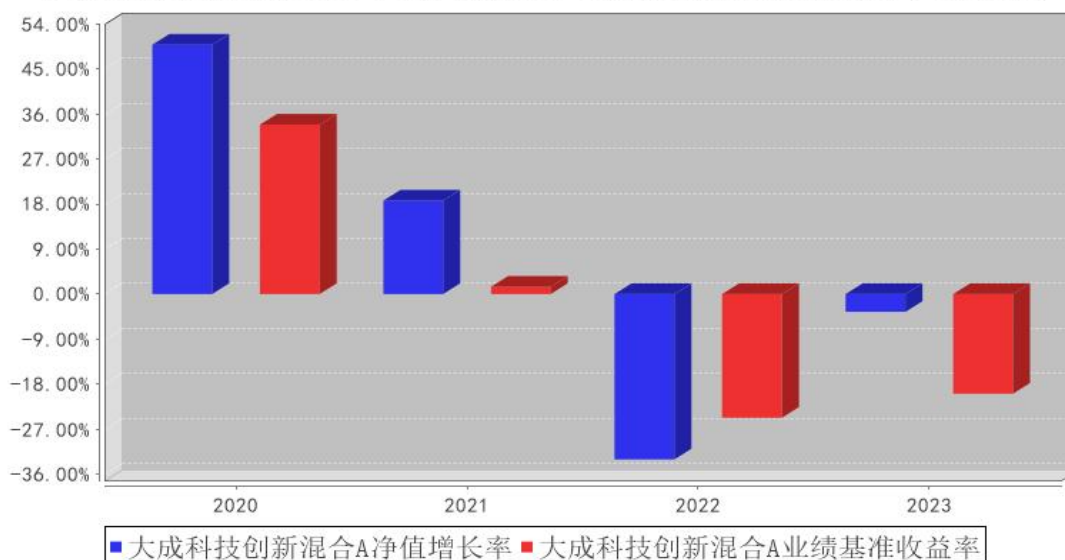

大成科技创新混合C基金每年净值增长率与同期业绩比较基准收益率的对比图

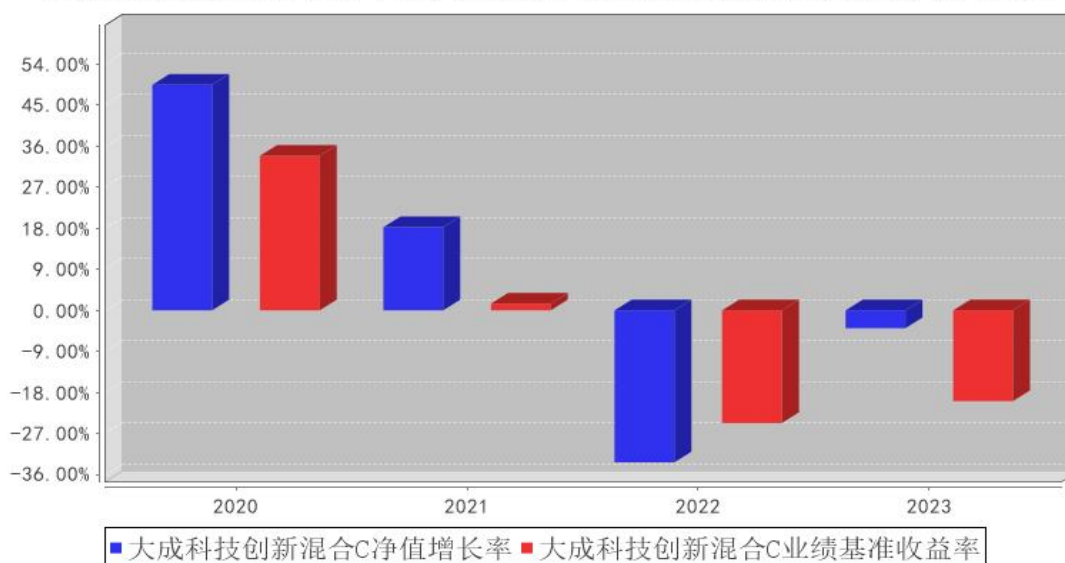

注：合同生效当年按实际存续期计算，不按整个自然年度进行折算。

3.3 过去三年基金的利润分配情况

无。

§ 4 管理人报告

4.1 基金管理人及基金经理情况

4.1.1 基金管理人及其管理基金的经验

大成基金管理有限公司成立于 1999 年 4 月 12 日，注册资本人民币 2 亿元，是中国首批获准

成立的“老十家”基金管理公司之一。公司总部位于深圳，同时设置了北方、华东和南方营销总部，在北京、上海等地开设有 5 家分公司。2009 年，公司在香港设立大成国际资产管理有限公司，大力拓展国际业务；2013 年，设立大成创新资本管理有限公司，开拓专户及专项管理业务。

公司业务资质齐全，全面覆盖公募基金、机构投资、海外投资、财富管理、养老金管理等业务，还受全国社会保障基金理事会委托管理部分社保基金和基本养老保险基金。旗下大成国际资产管理公司具备 QFII、RQFII 等资格，是首批首家完成备案的能够提供港股通投资顾问服务的香港机构。

历经二十余年的磨砺和沉淀，大成基金形成了以长期投资能力为核心的竞争优势，打造了一支具有良好职业素养和丰富经验的资产管理队伍。公司目前已形成权益投资、固收投资、指数与期货投资、跨境投资、混合资产投资、大类资产配置六大投资团队，全面覆盖各类投资领域，综合实力不断提升，各项业务迅猛发展，管理资产种类位居同业前列。

4.1.2 基金经理（或基金经理小组）及基金经理助理简介

姓名	职务	任本基金的基金经理（助理）期限		证券从业年限	说明
		任职日期	离任日期		
郭玮羚	本基金基金经理	2021 年 1 月 26 日	-	8 年	对外经济贸易大学金融硕士。2015 年 7 月加入大成基金管理有限公司，曾担任研究部研究员、基金经理助理，现任股票投资部基金经理。2021 年 1 月 26 日至 2023 年 6 月 2 日任大成行业轮动混合型证券投资基金基金经理。2021 年 1 月 26 日起任大成科技创新混合型证券投资基金基金经理。具有基金从业资格。国籍：中国
郑欣	本基金基金经理助理	2023 年 4 月 26 日	-	7 年	CFA，厦门大学经济学硕士。2016 年 7 月至 2019 年 6 月任第一创业证券资产管理部研究员。2019 年 7 月加入大成基金管理有限公司，现任固定收益总部研究主管兼基金经理。2021 年 11 月 26 日起任大成惠恒一年定期开放债券型发起式证券投资基金基金经理。2022 年 2 月 25 日起任大成惠享一年定期开放债券型发起式证券投资基金基金经理。2022 年 7 月 14 日起任大成景乐纯债债券型证券投资基金、大成景泰纯债债券型证券投资基金基金经理。2023 年 10 月 27 日起任大成景悦中短债债券型证券投资基金基金经理。2024 年 1 月 17 日起任大成惠福纯债债券型证券投资基金基金经理。具备基金从业资格。国籍：中国

注：1、任职日期、离任日期为本基金管理人作出决定之日。

2、证券从业年限的计算标准遵从中国证监会《证券投资基金经营机构董事、监事、高级管理人员及从业人员监督管理办法》的相关规定。

3、本基金经理郭玮羚女士自 2024 年 1 月 22 日起休产假。在产假期间，由本公司基金经理朱倩女士代为管理本基金。上述事项已按有关法规进行披露并向中国证监会深圳证监局备案。

4.1.3 期末兼任私募资产管理计划投资经理的基金经理同时管理的产品情况

无。

4.1.4 基金经理薪酬机制

无。

4.2 管理人对报告期内本基金运作合规守信情况的说明

报告期内，本基金管理人严格遵守《证券法》、《证券投资基金法》等有关法律法规及基金合同、基金招募说明书等有关基金法律文件的规定，以取信于市场、取信于社会投资公众为宗旨，本着诚实信用、勤勉尽责的原则管理和运用基金资产，在规范基金运作和严格控制投资风险的前提下，为基金份额持有人谋求最大利益，无损害基金份额持有人利益的行为。

4.3 管理人对报告期内公平交易情况的专项说明

4.3.1 公平交易制度和控制方法

根据《证券投资基金管理公司公平交易制度指导意见》的规定，公司制订了《大成基金管理有限公司公平交易制度》、《大成基金管理有限公司异常交易监控与报告制度》。公司旗下投资组合严格按照制度的规定，参与股票、债券的一级市场申购、二级市场交易等投资管理活动，内容包括授权、研究分析、投资决策、交易执行、业绩评估等与投资活动相关的各个环节。研究部负责提供投资研究支持，投资部门负责投资决策，交易管理部负责实施交易并实时监控，监察稽核部负责事前监督、事中检查和事后稽核，风险管理部负责对交易情况进行合理性分析，通过多部门的协作互控，保证了公平交易的可操作、可稽核和可持续。

4.3.2 公平交易制度的执行情况

报告期内，公司严格执行了公平交易的原则和制度。公司运用统计分析方法和工具，对旗下所有投资组合间连续 4 个季度的日内、3 日内及 5 日内股票及债券交易同向交易价差进行分析，针对同一基金经理管理的多个投资组合及公私募兼任基金经理管理的多个投资组合的投资交易行为加强了公平交易监测与分析，包括对不同时间窗下（同日、3 日、5 日、10 日）反向交易和同向交易价差监控的分析。分析结果表明：债券交易同向交易频率较低；部分股票同向交易溢价率较大主要来源于投资策略差异、市场因素（如个股当日价格振幅较高）及组合经理交易时机选择，

即投资组合成交时间不一致以及成交价格的日内较大变动导致个别些组合间的成交价格差异较大，同时结合交易价差专项统计分析，未发现违反公平交易原则的异常情况。

4.3.2.1 增加执行的基金经理公平交易制度执行情况及公平交易管理情况

无。

4.3.3 异常交易行为的专项说明

报告期内，公司旗下所有投资组合未发现存在异常交易行为。公司旗下所有投资组合参与的交易所公开竞价，未发生成交较少的单边交易量超过该股当日成交量 5% 的股票同日反向交易；主动投资组合间债券交易存在 1 笔同日反向交易，原因为流动性需要。投资组合间相邻交易日反向交易的市场成交比例、成交均价等交易结果数据表明该类交易不对市场产生重大影响，无异常。

4.4 管理人对报告期内基金的投资策略和业绩表现的说明

4.4.1 报告期内基金投资策略和运作分析

2023 年整体市场波动较大，本基金也经历了较大的波动。市场整体面临了多重压力，其中包括经济恢复不及此前预期，科技创新的缺乏，多行业供给的过剩带来价格通缩，大国之间的贸易保护和科技战加剧等，微观上大部分企业都反馈 23 年经营压力的增大。

2023 年我们尽可能寻找在需求平稳或有爆发性增长的行业里面寻找供给格局持续优化的龙头标的投资机会。带给组合贡献较多的来自 AI 方向的配置，AI 的突破性发展是 23 年在科技行业投资最大亮点，基于 transformer 技术路径的大语言模型量变带来质变，但目前来看 AI 应用端还未看到爆款的引领，需要持续的跟踪产业的进展，预期 24 年 AI 的发展依然会是科技方向投资的主线之一。损失主要来自部分标的所在行业需求的超预期下滑带来的损失。

4.4.2 报告期内基金的业绩表现

截至本报告期末大成科技创新混合 A 的基金份额净值为 1.1482 元，本报告期基金份额净值增长率为-3.55%，同期业绩比较基准收益率为-19.92%；截至本报告期末大成科技创新混合 C 的基金份额净值为 1.1315 元，本报告期基金份额净值增长率为-3.93%，同期业绩比较基准收益率为-19.92%。

4.5 管理人对宏观经济、证券市场及行业走势的简要展望

2024 年组合的投资思路依然是需求稳定向好，供给侧竞争格局优化，以合适的价格选择有卓越竞争力或产品突破的龙头公司长期持有。

4.6 管理人内部有关本基金的监察稽核工作情况

本报告期内，依据相关的法律法规、基金合同以及内部监察稽核制度，本基金管理人对本基金运作、内部管理、制度执行及遵纪守法情况进行了监察稽核。内部监察稽核的重点是：国家法

律法规及行业监管规则的执行情况；基金合同的遵守情况；内部规章制度的执行情况；资讯管制和保密工作落实情况；员工职业操守规范情况，目的是规范基金财产的运作，防范和控制投资风险，确保经营业务的稳健运行和受托资产的安全完整，维护本基金份额持有人的合法权益。

（一）根据最新的法律法规、规章、规范性文件，本基金管理人及时制定了相应的公司制度，并对现有制度进行不断修订和完善，确保本基金管理人内控制度的适时性、全面性和合法合规性。同时，为保障制度的适时性，避免部分内控制度、业务规则与业务发展不相适应，报告期内本基金管理人组织各部门对内部管理制度作了进一步梳理和完善。

（二）全面加强风险监控，不断提高基金业务风险管理水平。为督促各部门完善并落实各项内控措施，公司严格执行风险控制管理员制度，健全内控工作协调机制及监督机制，并进一步加强投资风险量化评价能力及事前风险防范能力，有效防范相关业务风险。同时，公司严格执行投资报备制度，建立了基金从业人员证券投资管理监控信息系统，将投资报备工作纳入常态。

（三）日常监察和专项监察相结合，确保监察稽核的有效性和深入性。本年度，公司继续对本基金销售、宣传等方面的材料、协议及其他法律资料等进行了严格审查，对本基金各项投资比例、投资权限、基金交易、股票投资限制、股票库维护等方面进行实时监控，同时，还专门针对基金投资交易（包括公平交易、转债投资、投资权限、投资比例、流动性风险、基金重仓股等）、基金运营（基金头寸、基金结算、登记清算等）、网上交易、基金销售等进行专项监察。通过日常监察，保证了公司监察的全面性、实时性，通过专项监察，及时发现并纠正了业务中的潜在风险，加强了业务部门和人员的风险意识，从而较好地预防了风险的发生。

（四）加强了对投资管理人员通讯工具在交易时间的集中管理，定期或不定期对投资管理人员的网络即时通讯记录、电话录音等进行抽查，有效的防范了各种形式的利益输送行为。

（五）以多种方式加强合规教育与培训，提高全公司的合规守法意识。及时向全公司传达与基金相关的法律法规，并要求公司各部门贯彻到日常工作中。公司监察稽核部通过解答各业务部门提出的法律问题，提供法律依据，对于较为重大疑难法律事项及时咨询公司外部律师或监管部门，避免了业务发展中的盲目性，及时防范风险，维护了基金份额持有人的利益。

4.7 管理人对报告期内基金估值程序等事项的说明

本基金管理人指导基金估值业务的领导小组为公司估值委员会，公司估值委员会主要负责估值政策和估值程序的制定、修订以及执行情况的监督。估值委员会由公司各投研部门、交易管理部、风险管理部、监察稽核部、基金运营部指定人员组成。公司估值委员会的相关成员均具备相应的专业胜任能力和相关工作经历，估值委员会成员中包括八名投资组合经理。

各投研部门、风险管理部负责关注相关投资品种的动态，评判基金持有的投资品种是否处于

不活跃的交易状态或者最近交易日后经济环境发生了重大变化或证券发行机构发生了影响证券价格的重大事件，从而确定估值日需要进行估值测算或者调整的投资品种；提出合理的数量分析模型对需要进行估值测算或者调整的投资品种进行公允价值定价与计量；定期对估值政策和程序进行评价，以保证其持续适用；交易管理部负责关注相关投资品种的流动性状况，协助反馈其市场交易信息；基金运营部负责日常的基金资产的估值业务，执行基金估值政策，并负责与托管行沟通估值调整事项；监察稽核部负责审核估值政策和程序的一致性，监督估值委员会工作流程中的风险控制，并负责估值调整事项的信息披露工作。

本基金的日常估值程序由基金运营部基金估值核算人员执行，并与托管银行的估值结果核对一致。基金估值政策的议定和修改采用集体讨论机制，投资组合经理作为估值小组成员，对持仓证券的交易情况、信息披露情况保持应有的职业敏感，向估值委员会提供估值参考信息，参与估值政策讨论。对需采用特别估值程序的证券，基金管理人及时启动特别估值程序，由估值委员会讨论议定特别估值方案并与托管行沟通后由基金运营部具体执行。

本基金管理人参与估值流程各方之间不存在任何重大利益冲突。截止报告期末本基金管理人已与中央国债登记结算有限责任公司及中证指数有限公司签署服务协议，由中央国债登记结算有限责任公司按约定提供银行间交易的债券品种的估值数据，由中证指数有限公司按约定提供交易所交易的债券品种的估值数据和流通受限股票的折扣率数据。

4.8 管理人对报告期内基金利润分配情况的说明

本基金管理人严格按照本基金基金合同的规定进行收益分配。本报告期内本基金无收益分配事项。

4.9 报告期内管理人对本基金持有人数或基金资产净值预警情形的说明

无。

§ 5 托管人报告

5.1 报告期内本基金托管人遵规守信情况声明

在托管本基金的过程中，本基金托管人中国农业银行股份有限公司严格遵守《中华人民共和国证券投资基金法》相关法律法规的规定以及基金合同、托管协议的约定，对本基金基金管理人一大成基金管理有限公司 2023 年 1 月 1 日至 2023 年 12 月 31 日基金的投资运作，进行了认真、独立的会计核算和必要的投资监督，认真履行了托管人的义务，没有从事任何损害基金份额持有人利益的行为。

5.2 托管人对报告期内本基金投资运作合规守信、净值计算、利润分配等情况的说明

本托管人认为，大成基金管理有限公司在本基金的投资运作、基金资产净值的计算、基金份额申购赎回价格的计算、基金费用开支及利润分配等问题上，不存在损害基金份额持有人利益的行为；在报告期内，严格遵守了《中华人民共和国证券投资基金法》等有关法律法规，在各重要方面的运作严格按照基金合同的规定进行。

5.3 托管人对本年度报告中财务信息等内容的真实、准确和完整发表意见

本托管人认为，大成基金管理有限公司的信息披露事务符合《公开募集证券投资基金信息披露管理办法》及其他相关法律法规的规定，基金管理人所编制和披露的本基金年度报告中的财务指标、净值表现、收益分配情况、财务会计报告、投资组合报告等信息真实、准确、完整，未发现有关损害基金持有人利益的行为。

§ 6 审计报告

审计报告标题	审计报告
审计报告收件人	大成科技创新混合型证券投资基金全体基金份额持有人
审计意见	<p>(一)我们审计的内容</p> <p>我们审计了大成科技创新混合型证券投资基金(以下简称“大成科技创新混合基金”)的财务报表,包括2023年12月31日的资产负债表,2023年度的利润表和净资产变动表以及财务报表附注。</p> <p>(二)我们的意见</p> <p>我们认为,后附的财务报表在所有重大方面按照企业会计准则和在财务报表附注中所列示的中国证券监督管理委员会(以下简称“中国证监会”)、中国证券投资基金业协会(以下简称“中国基金业协会”)发布的有关规定及允许的基金行业实务操作编制,公允反映了大成科技创新混合基金2023年12月31日的财务状况以及2023年度的经营成果和净资产变动情况。</p>
形成审计意见的基础	<p>我们按照中国注册会计师审计准则的规定执行了审计工作。审计报告的“注册会计师对财务报表审计的责任”部分进一步阐述了我们在这些准则下的责任。我们相信,我们获取的审计证据是充分、适当的,为发表审计意见提供了基础。</p> <p>按照中国注册会计师职业道德守则,我们独立于大成科技创新混合基金,并履行了职业道德方面的其他责任。</p>
其他信息	<p>大成科技创新混合基金的基金管理人大成基金管理有限公司(以下简称“基金管理人”)管理层对其他信息负责。其他信息包括大成科技创新混合基金2023年年度报告中涵盖的信息,但不包括财务报表和我们的审计报告。</p> <p>我们对财务报表发表的审计意见不涵盖其他信息,我们</p>

	<p>也不对其他信息发表任何形式的鉴证结论。</p> <p>结合我们对财务报表的审计，我们的责任是阅读其他信息，在此过程中，考虑其他信息是否与财务报表或我们在审计过程中了解到的情况存在重大不一致或者似乎存在重大错报。基于我们已经执行的工作，如果我们确定其他信息存在重大错报，我们应当报告该事实。在这方面，我们无任何事项需要报告。</p>
<p>管理层和治理层对财务报表的责任</p>	<p>基金管理人管理层负责按照企业会计准则和中国证监会、中国基金业协会发布的有关规定及允许的基金行业实务操作编制财务报表，使其实现公允反映，并设计、执行和维护必要的内部控制，以使财务报表不存在由于舞弊或错误导致的重大错报。</p> <p>在编制财务报表时，基金管理人管理层负责评估大成科技创新混合基金的持续经营能力，披露与持续经营相关的事项(如适用)，并运用持续经营假设，除非基金管理人管理层计划清算大成科技创新混合基金、终止运营或别无其他现实的选择。</p> <p>基金管理人治理层负责监督大成科技创新混合基金的财务报告过程。</p>
<p>注册会计师对财务报表审计的责任</p>	<p>我们的目标是对财务报表整体是否不存在由于舞弊或错误导致的重大错报获取合理保证，并出具包含审计意见的审计报告。合理保证是高水平的保证，但并不能保证按照审计准则执行的审计在某一重大错报存在时总能发现。错报可能由于舞弊或错误导致，如果合理预期错报单独或汇总起来可能影响财务报表使用者依据财务报表作出的经济决策，则通常认为错报是重大的。</p> <p>在按照审计准则执行审计工作的过程中，我们运用职业判断，并保持职业怀疑。同时，我们也执行以下工作：</p> <p>(一)识别和评估由于舞弊或错误导致的财务报表重大错报风险；设计和实施审计程序以应对这些风险，并获取充分、适当的审计证据，作为发表审计意见的基础。由于舞弊可能涉及串通、伪造、故意遗漏、虚假陈述或凌驾于内部控制之上，未能发现由于舞弊导致的重大错报的风险高于未能发现由于错误导致的重大错报的风险。</p> <p>(二)了解与审计相关的内部控制，以设计恰当的审计程序，但目的并非对内部控制的有效性发表意见。</p> <p>(三)评价基金管理人管理层选用会计政策的恰当性和作出会计估计及相关披露的合理性。</p> <p>(四)对基金管理人管理层使用持续经营假设的恰当性得出结论。同时，根据获取的审计证据，就可能对大成科技创新混合基金持续经营能力产生重大疑虑的事项或情况是否存在重大不确定性得出结论。如果我们得出结论认为存在重大不确定性，审计准则要求我们在审计报告中提请报表使用者注意财务报表中的相关披露；如果披露不充分，我们应当发表非无保留意见。我们的结论基于截至审计报告日可获</p>

	<p>得的信息。然而，未来的事项或情况可能导致大成科技创新混合基金不能持续经营。</p> <p>(五)评价财务报表的总体列报(包括披露)、结构和内容，并评价财务报表是否公允反映相关交易和事项。</p> <p>我们与基金管理人治理层就计划的审计范围、时间安排和重大审计发现等事项进行沟通，包括沟通我们在审计中识别出的值得关注的内部控制缺陷。</p>
会计师事务所的名称	普华永道中天会计师事务所(特殊普通合伙)
注册会计师的姓名	陈熹 徐翹楚
会计师事务所的地址	上海市浦东新区东育路 588 号前滩中心 42 楼
审计报告日期	2024 年 3 月 28 日

§ 7 年度财务报表

7.1 资产负债表

会计主体：大成科技创新混合型证券投资基金

报告截止日：2023 年 12 月 31 日

单位：人民币元

资产	附注号	本期末 2023 年 12 月 31 日	上年度末 2022 年 12 月 31 日
资产：			
货币资金	7.4.7.1	49,142,405.67	25,009,778.62
结算备付金		14,498,485.53	6,610,611.83
存出保证金		179,402.85	312,435.72
交易性金融资产	7.4.7.2	271,880,649.80	194,714,992.71
其中：股票投资		271,880,649.80	194,714,992.71
基金投资		-	-
债券投资		-	-
资产支持证券投资		-	-
贵金属投资		-	-
其他投资		-	-
衍生金融资产	7.4.7.3	-	-
买入返售金融资产	7.4.7.4	-	-
债权投资	7.4.7.5	-	-
其中：债券投资		-	-
资产支持证券投资		-	-
其他投资		-	-
其他债权投资	7.4.7.6	-	-
其他权益工具投资	7.4.7.7	-	-
应收清算款		-	-
应收股利		-	-
应收申购款		107,682.99	89,558.74
递延所得税资产		-	-

其他资产	7.4.7.8	-	-
资产总计		335,808,626.84	226,737,377.62
负债和净资产	附注号	本期末 2023年12月31日	上年度末 2022年12月31日
负债：			
短期借款		-	-
交易性金融负债		-	-
衍生金融负债	7.4.7.3	-	-
卖出回购金融资产款		-	-
应付清算款		16,677,275.26	5,342,971.23
应付赎回款		146,617.60	233,606.05
应付管理人报酬		285,888.57	278,645.48
应付托管费		47,648.10	46,440.95
应付销售服务费		55,573.15	31,779.88
应付投资顾问费		-	-
应交税费		-	-
应付利润		-	-
递延所得税负债		-	-
其他负债	7.4.7.9	1,209,073.04	1,237,523.81
负债合计		18,422,075.72	7,170,967.40
净资产：			
实收基金	7.4.7.10	278,986,231.28	185,284,861.07
未分配利润	7.4.7.12	38,400,319.84	34,281,549.15
净资产合计		317,386,551.12	219,566,410.22
负债和净资产总计		335,808,626.84	226,737,377.62

注：报告截止日 2023 年 12 月 31 日，基金份额总额 278,986,231.28 份。其中大成科技创新 A 类基金份额总额为 102,355,022.16 份，基金份额净值 1.1482 元；大成科技创新 C 类基金份额总额为 176,631,209.12 份，基金份额净值 1.1315 元。

7.2 利润表

会计主体：大成科技创新混合型证券投资基金

本报告期：2023 年 1 月 1 日至 2023 年 12 月 31 日

单位：人民币元

项目	附注号	本期 2023年1月1日至2023 年12月31日	上年度可比期间 2022年1月1日至2022年 12月31日
一、营业总收入		-3,193,517.14	-112,972,071.63
1. 利息收入		278,101.32	304,449.89
其中：存款利息收入	7.4.7.13	278,101.32	304,449.89
债券利息收入		-	-
资产支持证券利 息收入		-	-

买入返售金融资 产收入		-	-
其他利息收入		-	-
2. 投资收益（损失以“-” 填列）		-4,175,978.11	-83,603,499.44
其中：股票投资收益	7.4.7.14	-6,901,943.65	-85,852,452.99
基金投资收益		-	-
债券投资收益	7.4.7.15	97,759.50	677,677.30
资产支持证券投 资收益	7.4.7.16	-	-
贵金属投资收益	7.4.7.17	-	-
衍生工具收益	7.4.7.18	-	-
股利收益	7.4.7.19	2,628,206.04	1,571,276.25
其他投资收益		-	-
3. 公允价值变动收益 （损失以“-”号填列）	7.4.7.20	362,760.33	-29,784,937.92
4. 汇兑收益（损失以“-” 号填列）		-	-
5. 其他收入（损失以“-” 号填列）	7.4.7.21	341,599.32	111,915.84
减：二、营业总支出		4,247,590.48	5,309,097.27
1. 管理人报酬	7.4.10.2.1	3,107,090.28	3,984,787.45
其中：暂估管理人报酬		-	-
2. 托管费	7.4.10.2.2	517,848.34	664,131.25
3. 销售服务费	7.4.10.2.3	411,310.92	446,790.88
4. 投资顾问费		-	-
5. 利息支出		-	-
其中：卖出回购金融资 产支出		-	-
6. 信用减值损失	7.4.7.22	-	-
7. 税金及附加		0.12	2.29
8. 其他费用	7.4.7.23	211,340.82	213,385.40
三、利润总额（亏损总 额以“-”号填列）		-7,441,107.62	-118,281,168.90
减：所得税费用		-	-
四、净利润（净亏损以 “-”号填列）		-7,441,107.62	-118,281,168.90
五、其他综合收益的税 后净额		-	-
六、综合收益总额		-7,441,107.62	-118,281,168.90

7.3 净资产变动表

会计主体：大成科技创新混合型证券投资基金

本报告期：2023 年 1 月 1 日至 2023 年 12 月 31 日

单位：人民币元

项目	本期 2023年1月1日至2023年12月31日			
	实收基金	其他综合收益	未分配利润	净资产合计
一、上期期末净资产	185,284,861.07	-	34,281,549.15	219,566,410.22
二、本期期初净资产	185,284,861.07	-	34,281,549.15	219,566,410.22
三、本期增减变动额(减少以“-”号填列)	93,701,370.21	-	4,118,770.69	97,820,140.90
(一)、综合收益总额	-	-	-7,441,107.62	-7,441,107.62
(二)、本期基金份额交易产生的净资产变动数(净资产减少以“-”号填列)	93,701,370.21	-	11,559,878.31	105,261,248.52
其中：1. 基金申购款	188,978,327.29	-	35,265,862.26	224,244,189.55
2. 基金赎回款	-95,276,957.08	-	-23,705,983.95	-118,982,941.03
(三)、本期向基金份额持有人分配利润产生的净资产变动(净资产减少以“-”号填列)	-	-	-	-
四、本期期末净资产	278,986,231.28	-	38,400,319.84	317,386,551.12
项目	上年度可比期间 2022年1月1日至2022年12月31日			
	实收基金	其他综合收益	未分配利润	净资产合计
一、上期期末净资产	209,370,079.83	-	162,042,392.47	371,412,472.30
二、本期期初净资产	209,370,079.83	-	162,042,392.47	371,412,472.30
三、本期增减变动额(减少以“-”号填列)	-24,085,218.76	-	-127,760,843.32	-151,846,062.08
(一)、综合收益总额	-	-	-118,281,168.90	-118,281,168.90
(二)、本期基金	-24,085,218.76	-	-9,479,674.42	-33,564,893.18

份额交易产生的净资产变动数（净资产减少以“-”号填列）				
其中：1. 基金申购款	54,817,407.90	-	21,723,857.27	76,541,265.17
2. 基金赎回款	-78,902,626.66	-	-31,203,531.69	-110,106,158.35
（三）、本期向基金份额持有人分配利润产生的净资产变动（净资产减少以“-”号填列）	-	-	-	-
四、本期期末净资产	185,284,861.07	-	34,281,549.15	219,566,410.22

报表附注为财务报表的组成部分。

本报告 7.1 至 7.4 财务报表由下列负责人签署：

谭晓冈

范瑛

梁靖

基金管理人负责人

主管会计工作负责人

会计机构负责人

7.4 报表附注

7.4.1 基金基本情况

大成科技创新混合型证券投资基金(以下简称“本基金”)经中国证券监督管理委员会(以下简称“中国证监会”)证监许可[2020]66号《关于准予大成科技创新混合型证券投资基金注册的批复》核准,由大成基金管理有限公司依照《中华人民共和国证券投资基金法》和《大成科技创新混合型证券投资基金基金合同》负责公开募集。本基金为契约型开放式,存续期限不定,首次设立募集不包括认购资金利息共募集人民币646,805,059.44元,业经普华永道中天会计师事务所(特殊普通合伙)普华永道中天验字(2020)第0295号验资报告予以验证。经向中国证监会备案,《大成科技创新混合型证券投资基金基金合同》于2020年4月29日正式生效,基金合同生效日的基金份额总额为647,035,164.58份基金份额,其中认购资金利息折合230,105.14份基金份额。本基金的基金管理人为大成基金管理有限公司,基金托管人为中国农业银行股份有限公司。

根据《大成科技创新混合型证券投资基金基金合同》和《大成科技创新混合型证券投资基金招募说明书》的有关规定,本基金根据认购/申购费用、销售服务费收取方式的不同,将基金份额分为不同的类别。其中A类基金份额为在投资人认购/申购时收取前端认购/申购费用,且不从本

类别基金资产净值中计提销售服务费的基金份额；C类基金份额为从本类别基金资产净值中计提销售服务费，且不收取认购/申购费用的基金份额。本基金A类基金份额和C类基金份额分别设置基金代码并分别计算基金份额净值。

根据《中华人民共和国证券投资基金法》和《大成科技创新混合型证券投资基金基金合同》的有关规定，基金的投资对象是具有良好流动性的金融工具，包括国内依法发行上市的股票（包括主板、中小板、创业板、科创板及其他中国证监会允许的其他证券市场品种）、内地与香港股票市场交易互联互通机制下允许投资的规定范围内的香港联合交易所上市的股票（简称“港股通标的股票”）、存托凭证、债券（包括国债、央行票据、金融债、企业债、公司债、公开发行的次级债券、地方政府债券、中期票据、可转换债券（含分离交易可转债）、短期融资券、超短期融资券等）、资产支持证券、银行存款（包括协议存款、定期存款）、同业存单、债券回购、货币市场工具、股指期货、国债期货以及法律法规或中国证监会允许基金投资的其他金融工具（但须符合中国证监会相关规定）。本基金投资组合中，股票、存托凭证投资比例为基金资产的60%-95%（港股通标的股票投资比例不超过本基金股票资产的50%），其中投资于科技创新相关证券资产的比例不低于非现金基金资产的80%；每个交易日日终在扣除股指期货合约和国债期货合约需缴纳的交易保证金后，应当保持不低于基金资产净值5%的现金或到期日在一年以内的政府债券，其中，现金不包括结算备付金、存出保证金、应收申购款等。本基金的业绩比较基准为：中国战略新兴产业成份指数收益率×70%+中债综合全价指数收益率×20%+恒生指数收益率×10%。

本财务报表由本基金的基金管理人大成基金管理有限公司于2024年3月28日批准报出。

7.4.2 会计报表的编制基础

本基金的财务报表按照财政部于2006年2月15日及以后期间颁布的《企业会计准则—基本准则》、各项具体会计准则、《资产管理产品相关会计处理规定》及其他相关规定（以下合称“企业会计准则”）、中国证监会颁布的《证券投资基金信息披露XBRL模板第3号〈年度报告和中期报告〉》、中国证券投资基金业协会（以下简称“中国基金业协会”）颁布的《证券投资基金会计核算业务指引》、《大成科技创新混合型证券投资基金基金合同》和在财务报表附注7.4.4所列示的中国证监会、中国基金业协会发布的有关规定及允许的基金行业实务操作编制。

本财务报表以持续经营为基础编制。

7.4.3 遵循企业会计准则及其他有关规定的声明

本基金2023年度财务报表符合企业会计准则的要求，真实、完整地反映了本基金2023年12月31日的财务状况以及2023年度的经营成果和净资产变动情况等有关信息。

7.4.4 重要会计政策和会计估计

7.4.4.1 会计年度

本基金会计年度为公历 1 月 1 日起至 12 月 31 日止。

7.4.4.2 记账本位币

本基金的记账本位币为人民币。

7.4.4.3 金融资产和金融负债的分类

金融工具，是指形成一方的金融资产并形成其他方的金融负债或权益工具的合同。当本基金成为金融工具合同的一方时，确认相关的金融资产、金融负债或权益工具。

(1) 金融资产

金融资产于初始确认时分类为：以摊余成本计量的金融资产、以公允价值计量且其变动计入其他综合收益的金融资产及以公允价值计量且其变动计入当期损益的金融资产。金融资产的分类取决于本基金管理金融资产的商业模式和金融资产的合同现金流量特征。本基金现无金融资产分类为以公允价值计量且其变动计入其他综合收益的金融资产。

债务工具

本基金持有的债务工具是指从发行方角度分析符合金融负债定义的工具，分别采用以下两种方式进行计量：

以摊余成本计量：

本基金管理以摊余成本计量的金融资产的商业模式为以收取合同现金流量为目标，且以摊余成本计量的金融资产的合同现金流量特征与基本借贷安排相一致，即在特定日期产生的现金流量，仅为对本金和以未偿付本金金额为基础的利息的支付。本基金持有的以摊余成本计量的金融资产主要为银行存款、买入返售金融资产和其他各类应收款项等。

以公允价值计量且其变动计入当期损益：

本基金将持有的未划分为以摊余成本计量的债务工具，以公允价值计量且其变动计入当期损益。本基金持有的以公允价值计量且其变动计入当期损益的金融资产主要为债券投资和资产支持证券投资，在资产负债表中以交易性金融资产列示。

权益工具

权益工具是指从发行方角度分析符合权益定义的工具。本基金将对其没有控制、共同控制和重大影响的权益工具按照公允价值计量且其变动计入当期损益，在资产负债表中列示为交易性金融资产。

(2) 金融负债

金融负债于初始确认时分类为以摊余成本计量的金融负债和以公允价值计量且其变动计入当期损益的金融负债。本基金目前暂无金融负债分类为以公允价值计量且其变动计入当期损益的金融负债。本基金持有的以摊余成本计量的金融负债包括卖出回购金融资产款和其他各类应付款项等。

(3) 衍生金融工具

本基金将持有的衍生金融工具以公允价值计量且其变动计入当期损益，在资产负债表中列示为衍生金融资产/负债。

7.4.4.4 金融资产和金融负债的初始确认、后续计量和终止确认

金融资产或金融负债在初始确认时以公允价值计量。对于以公允价值计量且其变动计入当期损益的金融资产和金融负债，相关交易费用计入当期损益；对于支付的价款中包含的债券或资产支持证券起息日或上次除息日至购买日止的利息，确认为应计利息，包含在交易性金融资产的账面价值中。对于其他类别的金融资产和金融负债，相关交易费用计入初始确认金额。

对于以公允价值计量且其变动计入当期损益的金融资产，按照公允价值进行后续计量；对于应收款项和其他金融负债采用实际利率法，以摊余成本进行后续计量。

本基金对于以摊余成本计量的金融资产，以预期信用损失为基础确认损失准备。

本基金考虑在资产负债表日无须付出不必要的额外成本和努力即可获得的有关过去事项、当前状况以及对未来经济状况的预测等合理且有依据的信息，以发生违约的风险为权重，计算合同应收的现金流量与预期能收到的现金流量之间差额的现值的概率加权金额，确认预期信用损失。

于每个资产负债表日，本基金对处于不同阶段的金融工具的预期信用损失分别进行计量。金融工具自初始确认后信用风险未显著增加的，处于第一阶段，本基金按照未来 12 个月内的预期信用损失计量损失准备；金融工具自初始确认后信用风险已显著增加但尚未发生信用减值的，处于第二阶段，本基金按照该工具整个存续期的预期信用损失计量损失准备；金融工具自初始确认后已经发生信用减值的，处于第三阶段，本基金按照该工具整个存续期的预期信用损失计量损失准备。

对于在资产负债表日具有较低信用风险的金融工具，本基金假设其信用风险自初始确认后并未显著增加，认定为处于第一阶段的金融工具，按照未来 12 个月内的预期信用损失计量损失准备。

本基金对于处于第一阶段和第二阶段的金融工具，按照其未扣除减值准备的账面余额和实际利率计算利息收入。对于处于第三阶段的金融工具，按照其账面余额减已计提减值准备后的摊余成本和实际利率计算利息收入。

本基金将计提或转回的损失准备计入当期损益。

金融资产满足下列条件之一的，予以终止确认：(1)收取该金融资产现金流量的合同权利终止；(2)该金融资产已转移，且本基金将金融资产所有权上几乎所有的风险和报酬转移给转入方；或者(3)该金融资产已转移，虽然本基金既没有转移也没有保留金融资产所有权上几乎所有的风险和报酬，但是放弃了对该金融资产控制。

金融资产终止确认时，其账面价值与收到的对价的差额，计入当期损益。

当金融负债的现时义务全部或部分已经解除时，终止确认该金融负债或义务已解除的部分。终止确认部分的账面价值与支付的对价之间的差额，计入当期损益。

7.4.4.5 金融资产和金融负债的估值原则

本基金持有的股票投资、债券投资、资产支持证券投资和衍生工具按如下原则确定公允价值并进行估值：

(1)存在活跃市场的金融工具按其估值日的市场交易价格确定公允价值；估值日无交易且最近交易日后未发生影响公允价值计量的重大事件的，按最近交易日的市场交易价格确定公允价值。有充足证据表明估值日或最近交易日的市场交易价格不能真实反映公允价值的，应对市场交易价格进行调整，确定公允价值。与上述投资品种相同，但具有不同特征的，应以相同资产或负债的公允价值为基础，并在估值技术中考虑不同特征因素的影响。特征是指对资产出售或使用的限制等，如果该限制是针对资产持有者的，那么在估值技术中不应将该限制作为特征考虑。此外，基金管理人不应考虑因大量持有相关资产或负债所产生的溢价或折价。

(2)当金融工具不存在活跃市场，采用在当前情况下适用并且有足够可利用数据和其他信息支持的估值技术确定公允价值。采用估值技术时，优先使用可观察输入值，只有在无法取得相关资产或负债可观察输入值或取得不切实可行的情况下，才可以使用不可观察输入值。

(3)如经济环境发生重大变化或证券发行人发生影响金融工具价格的重大事件，应对估值进行调整并确定公允价值。

7.4.4.6 金融资产和金融负债的抵销

本基金持有的资产和承担的负债基本为金融资产和金融负债。当本基金 1) 具有抵销已确认金额的法定权利且该种法定权利现在是可执行的；且 2) 交易双方准备按净额结算时，金融资产与金融负债按抵销后的净额在资产负债表中列示。

7.4.4.7 实收基金

实收基金为对外发行基金份额所募集的总金额在扣除损益平准金分摊部分后的余额。由于申购和赎回引起的实收基金变动分别于基金申购确认日及基金赎回确认日认列。上述申购和赎回分别包括基金转换所引起的转入基金的实收基金增加和转出基金的实收基金减少。

本基金发行的份额作为可回售工具具备以下特征：(1)赋予基金份额持有人在基金清算时按比例份额获得该基金净资产的权利，这里所指基金净资产是扣除所有优先于该基金份额对基金资产要求权之后的剩余资产；这里所指按比例份额是清算时将基金的净资产分拆为金额相等的单位，并且将单位金额乘以基金份额持有人所持有的单位数量；(2)该工具所属的类别次于其他所有工具类别，即本基金份额在归属于该类别前无须转换为另一种工具，且在清算时对基金资产没有优先于其他工具的要求权；(3)该工具所属的类别中(该类别次于其他所有工具类别)，所有工具具有相同的特征(例如它们必须都具有可回售特征，并且用于计算回购或赎回价格的公式或其他方法都相同)；(4)除了发行方应当以现金或其他金融资产回购或赎回该基金份额的合同义务外，该工具不满足金融负债定义中的任何其他特征；(5)该工具在存续期内的预计现金流量总额，应当实质上基于该基金存续期内基金的损益、已确认净资产的变动、已确认和未确认净资产的公允价值变动(不包括本基金的任何影响)。

可回售工具，是指根据合同约定，持有方有权将该工具回售给发行方以获取现金或其他金融资产的权利，或者在未来某一不确定事项发生或者持有方死亡或退休时，自动回售给发行方的金融工具。

本基金没有同时具备下列特征的其他金融工具或合同：(1)现金流量总额实质上基于基金的损益、已确认净资产的变动、已确认和未确认净资产的公允价值变动(不包括该基金或合同的任何影响)；(2)实质上限制或固定了上述工具持有方所获得的剩余回报。

本基金将实收基金分类为权益工具，列报于净资产。

7.4.4.8 损益平准金

损益平准金包括已实现平准金和未实现平准金。已实现平准金指在申购或赎回基金份额时，申购或赎回款项中包含的按累计未分配的已实现损益占净资产比例计算的金额。未实现平准金指在申购或赎回基金份额时，申购或赎回款项中包含的按累计未实现损益占净资产比例计算的金额。损益平准金于基金申购确认日或基金赎回确认日认列，并于期末全额转入未分配利润/(累计亏损)。

7.4.4.9 收入/(损失)的确认和计量

股票投资在持有期间应取得的现金股利扣除由上市公司代扣代缴的个人所得税后的净额确认为投资收益。债券投资和资产支持证券投资在持有期间应取得的按票面利率(对于贴现债为按发行价计算的利率)或合同利率计算的利息扣除在适用情况下由债券和资产支持证券发行企业代扣代缴的个人所得税及由基金管理人缴纳的增值税后的净额确认为投资收益。

以公允价值计量且其变动计入当期损益的金融资产在持有期间的公允价值变动扣除按票面利率(对于贴现债为按发行价计算的利率)或合同利率计算的利息后的净额确认为公允价值变动损益；

于处置时，其处置价格与初始确认金额之间的差额扣除相关交易费用及在适用情况下由基金管理人缴纳的增值税后的净额确认为投资收益，其中包括从公允价值变动损益结转的公允价值累计变动额。

应收款项在持有期间确认的利息收入按实际利率法计算，实际利率法与直线法差异较小的则按直线法计算。

7.4.4.10 费用的确认和计量

本基金的管理人报酬、托管费和销售服务费在费用涵盖期间按基金合同约定的费率和计算方法确认。

以摊余成本计量的金融负债在持有期间确认的利息支出按实际利率法计算，实际利率法与直线法差异较小的则按直线法计算。

7.4.4.11 基金的收益分配政策

本基金同一类别的每一基金份额享有同等分配权。本基金收益以现金形式分配，但基金份额持有人可选择现金红利或将现金红利按分红除权日的基金份额净值自动转为基金份额进行再投资。若期末未分配利润中的未实现部分为正数，包括基金经营活动产生的未实现损益以及基金份额交易产生的未实现平准金等，则期末可供分配利润的金额为期末未分配利润中的已实现部分；若期末未分配利润的未实现部分为负数，则期末可供分配利润的金额为期末未分配利润，即已实现部分相抵未实现部分后的余额。

经宣告的拟分配基金收益于分红除权日从净资产转出。

7.4.4.12 外币交易

外币交易按交易发生日的即期汇率将外币金额折算为人民币入账。

以公允价值计量的外币非货币性项目，于估值日采用估值日的即期汇率折算为人民币，所产生的折算差额直接计入公允价值变动损益科目。

7.4.4.13 分部报告

本基金以内部组织结构、管理要求、内部报告制度为依据确定经营分部，以经营分部为基础确定报告分部并披露分部信息。经营分部是指本基金内同时满足下列条件的组成部分：(1) 该组成部分能够在日常活动中产生收入、发生费用；(2) 本基金的基金管理人能够定期评价该组成部分的经营成果，以决定向其配置资源、评价其业绩；(3) 本基金能够取得该组成部分的财务状况、经营成果和现金流量等有关会计信息。如果两个或多个经营分部具有相似的经济特征，并且满足一定条件的，则合并为一个经营分部。

本基金目前以一个单一的经营分部运作，不需要披露分部信息。

7.4.4.14 其他重要的会计政策和会计估计

根据本基金的估值原则和中国证监会允许的基金行业估值实务操作，本基金确定以下类别股票投资、债券投资和资产支持证券投资的公允价值时采用的估值方法及其关键假设如下：

(1) 对于证券交易所上市的股票和债券，若出现重大事项停牌或交易不活跃(包括涨跌停时的交易不活跃)等情况，本基金根据中国证监会公告[2017]13号《中国证监会关于证券投资基金估值业务的指导意见》，根据具体情况采用《关于发布中基协(AMAC)基金行业股票估值指数的通知》提供的指数收益法、市盈率法、现金流量折现法等估值技术进行估值。

(2) 对于在锁定期内的非公开发行股票、首次公开发行股票时公司股东公开发售股份、通过大宗交易取得的带限售期的股票等流通受限股票，根据中国基金业协会中基协发[2017]6号《关于发布〈证券投资基金投资流通受限股票估值指引(试行)〉的通知》之附件《证券投资基金投资流通受限股票估值指引(试行)》(以下简称“指引”)，按估值日在证券交易所上市交易的同一股票的公允价值扣除中证指数有限公司根据指引所独立提供的该流通受限股票剩余限售期对应的流动性折扣后的价值进行估值。

(3) 对于在证券交易所上市或挂牌转让的固定收益品种(可转换债券和可交换债券除外)及在银行间同业市场交易的固定收益品种，根据中国证监会公告[2017]13号《中国证监会关于证券投资基金估值业务的指导意见》及中国基金业协会中基协字[2022]566号《关于发布〈关于固定收益品种的估值处理标准〉的通知》之附件《关于固定收益品种的估值处理标准》采用估值技术确定公允价值。本基金持有的证券交易所上市或挂牌转让的固定收益品种(可转换债券和可交换债券除外)，按照中证指数有限公司所独立提供的估值结果确定公允价值。本基金持有的银行间同业市场固定收益品种按照中债金融估值中心有限公司所独立提供的估值结果确定公允价值。

7.4.5 会计政策和会计估计变更以及差错更正的说明

7.4.5.1 会计政策变更的说明

本基金本报告期未发生会计政策变更。

7.4.5.2 会计估计变更的说明

本基金本报告期未发生会计估计变更。

7.4.5.3 差错更正的说明

本基金在本报告期间无须说明的会计差错更正。

7.4.6 税项

根据财政部、国家税务总局财税[2002]128号《关于开放式证券投资基金有关税收问题的通知》、财税[2008]1号《关于企业所得税若干优惠政策的通知》、财税[2012]85号《关于实施上市

公司股息红利差别化个人所得税政策有关问题的通知》、财税[2014]81号《财政部国家税务总局证监会关于沪港股票市场交易互联互通机制试点有关税收政策的通知》、财税[2015]101号《关于上市公司股息红利差别化个人所得税政策有关问题的通知》、财税[2016]36号《关于全面推开营业税改征增值税试点的通知》、财税[2016]46号《关于进一步明确全面推开营改增试点金融业有关政策的通知》、财税[2016]70号《关于金融机构同业往来等增值税政策的补充通知》、财税[2016]127号《财政部国家税务总局证监会关于深港股票市场交易互联互通机制试点有关税收政策的通知》、财税[2016]140号《关于明确金融房地产开发教育辅助服务等增值税政策的通知》、财税[2017]2号《关于资管产品增值税政策有关问题的补充通知》、财税[2017]56号《关于资管产品增值税有关问题的通知》、财税[2017]90号《关于租入固定资产进项税额抵扣等增值税政策的通知》及其他相关财税法规和实务操作，主要税项列示如下：

(1) 资管产品运营过程中发生的增值税应税行为，以资管产品管理人为增值税纳税人。资管产品管理人运营资管产品过程中发生的增值税应税行为，暂适用简易计税方法，按照3%的征收率缴纳增值税。

对证券投资基金管理人运用基金买卖股票、债券的转让收入免征增值税，对国债、地方政府债以及金融同业往来利息收入亦免征增值税。资管产品管理人运营资管产品提供的贷款服务，以产生的利息及利息性质的收入为销售额。

(2) 对基金从证券市场中取得的收入，包括买卖股票、债券的差价收入，股票的股息、红利收入，债券的利息收入及其他收入，暂不征收企业所得税。

(3) 对基金取得的企业债券利息收入，应由发行债券的企业在向基金支付利息时代扣代缴20%的个人所得税。对基金从上市公司取得的股息红利所得，持股期限在1个月以内(含1个月)的，其股息红利所得全额计入应纳税所得额；持股期限在1个月以上至1年(含1年)的，暂减按50%计入应纳税所得额；持股期限超过1年的，暂免征收个人所得税。对基金持有的上市公司限售股，解禁后取得的股息、红利收入，按照上述规定计算纳税，持股时间自解禁日起计算；解禁前取得的股息、红利收入继续暂减按50%计入应纳税所得额。上述所得统一适用20%的税率计征个人所得税。

对基金通过港股通投资香港联交所上市H股取得的股息红利，H股公司应向中国证券登记结算有限责任公司(以下简称“中国结算”)提出申请，由中国结算向H股公司提供内地个人投资者名册，H股公司按照20%的税率代扣个人所得税。基金通过港股通投资香港联交所上市的非H股取得的股息红利，由中国结算按照20%的税率代扣个人所得税。

(4) 基金卖出股票按0.1%的税率缴纳股票交易印花税，买入股票不征收股票交易印花税。根

据财政部、国家税务总局公告 2023 年第 39 号《关于减半征收证券交易印花税的公告》，自 2023 年 8 月 28 日起，证券交易印花税实施减半征收。基金通过港股通买卖、继承、赠与联交所上市股票，按照香港特别行政区现行税法规定缴纳印花税。

(5) 本基金的城市维护建设税、教育费附加和地方教育附加等税费按照实际缴纳增值税额的适用比例计算缴纳。

7.4.7 重要财务报表项目的说明

7.4.7.1 货币资金

单位：人民币元

项目	本期末 2023 年 12 月 31 日	上年度末 2022 年 12 月 31 日
活期存款	49,142,405.67	25,009,778.62
等于：本金	49,133,627.87	25,003,288.43
加：应计利息	8,777.80	6,490.19
减：坏账准备	-	-
定期存款	-	-
等于：本金	-	-
加：应计利息	-	-
减：坏账准备	-	-
其中：存款期限 1 个月以内	-	-
存款期限 1-3 个月	-	-
存款期限 3 个月以上	-	-
其他存款	-	-
等于：本金	-	-
加：应计利息	-	-
减：坏账准备	-	-
合计	49,142,405.67	25,009,778.62

7.4.7.2 交易性金融资产

单位：人民币元

项目	本期末 2023 年 12 月 31 日			
	成本	应计利息	公允价值	公允价值变动
股票	265,632,415.64	-	271,880,649.80	6,248,234.16
贵金属投资-金交所黄金合约	-	-	-	-
债券	交易所市场	-	-	-
	银行间市场	-	-	-
	合计	-	-	-
资产支持证券	-	-	-	-
基金	-	-	-	-

其他	-	-	-	-
合计	265,632,415.64	-	271,880,649.80	6,248,234.16
项目	上年度末 2022 年 12 月 31 日			
	成本	应计利息	公允价值	公允价值变动
股票	188,829,518.88	-	194,714,992.71	5,885,473.83
贵金属投资-金交所 黄金合约	-	-	-	-
债券	交易所市场	-	-	-
	银行间市场	-	-	-
	合计	-	-	-
资产支持证券	-	-	-	-
基金	-	-	-	-
其他	-	-	-	-
合计	188,829,518.88	-	194,714,992.71	5,885,473.83

7.4.7.3 衍生金融资产/负债

7.4.7.3.1 衍生金融资产/负债期末余额

无。

7.4.7.3.2 期末基金持有的期货合约情况

无。

7.4.7.3.3 期末基金持有的黄金衍生品情况

无。

7.4.7.4 买入返售金融资产

7.4.7.4.1 各项买入返售金融资产期末余额

无。

7.4.7.4.2 期末买断式逆回购交易中取得的债券

无。

7.4.7.4.3 按预期信用损失一般模型计提减值准备的说明

无。

7.4.7.5 债权投资

7.4.7.5.1 债权投资情况

无。

7.4.7.5.2 债权投资减值准备计提情况

无。

7.4.7.6 其他债权投资

7.4.7.6.1 其他债权投资情况

无。

7.4.7.6.2 其他债权投资减值准备计提情况

无。

7.4.7.7 其他权益工具投资

7.4.7.7.1 其他权益工具投资情况

无。

7.4.7.7.2 报告期末其他权益工具投资情况

无。

7.4.7.8 其他资产

无。

7.4.7.9 其他负债

单位：人民币元

项目	本期末 2023 年 12 月 31 日	上年度末 2022 年 12 月 31 日
应付券商交易单元保证金	-	-
应付赎回费	45.89	65.30
应付证券出借违约金	-	-
应付交易费用	909,027.15	1,057,458.51
其中：交易所市场	909,027.15	1,057,458.51
银行间市场	-	-
应付利息	-	-
预提费用	300,000.00	180,000.00
合计	1,209,073.04	1,237,523.81

7.4.7.10 实收基金

金额单位：人民币元

大成科技创新混合 A

项目	本期 2023 年 1 月 1 日至 2023 年 12 月 31 日	
	基金份额（份）	账面金额
上年度末	105,340,693.14	105,340,693.14
本期申购	24,489,184.85	24,489,184.85
本期赎回（以“-”号填列）	-27,474,855.83	-27,474,855.83
基金拆分/份额折算前	-	-
基金拆分/份额折算调整	-	-
本期申购	-	-
本期赎回（以“-”号填列）	-	-

本期末	102,355,022.16	102,355,022.16
-----	----------------	----------------

大成科技创新混合 C

项目	本期 2023 年 1 月 1 日至 2023 年 12 月 31 日	
	基金份额 (份)	账面金额
上年度末	79,944,167.93	79,944,167.93
本期申购	164,489,142.44	164,489,142.44
本期赎回 (以“-”号填列)	-67,802,101.25	-67,802,101.25
基金拆分/份额折算前	-	-
基金拆分/份额折算调整	-	-
本期申购	-	-
本期赎回 (以“-”号填列)	-	-
本期末	176,631,209.12	176,631,209.12

注：申购含红利再投份额(如有)、转换入份额(如有)；赎回含转换出份额(如有)。

7.4.7.11 其他综合收益

无。

7.4.7.12 未分配利润

单位：人民币元

大成科技创新混合 A

项目	已实现部分	未实现部分	未分配利润合计
上年度末	31,877,305.88	-11,813,623.84	20,063,682.04
本期期初	31,877,305.88	-11,813,623.84	20,063,682.04
本期利润	-3,817,867.63	-918,083.94	-4,735,951.57
本期基金份额交易产生的变动数	-1,226,444.98	1,070,602.38	-155,842.60
其中：基金申购款	7,499,659.17	-606,319.21	6,893,339.96
基金赎回款	-8,726,104.15	1,676,921.59	-7,049,182.56
本期已分配利润	-	-	-
本期末	26,832,993.27	-11,661,105.40	15,171,887.87

大成科技创新混合 C

项目	已实现部分	未实现部分	未分配利润合计
上年度末	23,071,990.82	-8,854,123.71	14,217,867.11
本期期初	23,071,990.82	-8,854,123.71	14,217,867.11
本期利润	-3,986,000.32	1,280,844.27	-2,705,156.05
本期基金份额交易产生的变动数	24,007,599.21	-12,291,878.30	11,715,720.91
其中：基金申购款	44,011,953.41	-15,639,431.11	28,372,522.30
基金赎回款	-20,004,354.20	3,347,552.81	-16,656,801.39
本期已分配利润	-	-	-
本期末	43,093,589.71	-19,865,157.74	23,228,431.97

7.4.7.13 存款利息收入

单位：人民币元

项目	本期	上年度可比期间
	2023年1月1日至2023年12月31日	2022年1月1日至2022年12月31日
活期存款利息收入	201,335.27	248,705.05
定期存款利息收入	-	-
其他存款利息收入	-	-
结算备付金利息收入	72,610.10	50,023.20
其他	4,155.95	5,721.64
合计	278,101.32	304,449.89

7.4.7.14 股票投资收益

7.4.7.14.1 股票投资收益项目构成

单位：人民币元

项目	本期	上年度可比期间
	2023年1月1日至2023年12月31日	2022年1月1日至2022年12月31日
股票投资收益——买卖股票差价收入	-6,901,943.65	-85,852,452.99
股票投资收益——赎回差价收入	-	-
股票投资收益——申购差价收入	-	-
股票投资收益——证券出借差价收入	-	-
合计	-6,901,943.65	-85,852,452.99

7.4.7.14.2 股票投资收益——买卖股票差价收入

单位：人民币元

项目	本期	上年度可比期间
	2023年1月1日至2023年12月31日	2022年1月1日至2022年12月31日
卖出股票成交总额	2,316,384,154.97	2,814,664,133.83
减：卖出股票成本总额	2,315,805,056.62	2,891,760,380.18
减：交易费用	7,481,042.00	8,756,206.64
买卖股票差价收入	-6,901,943.65	-85,852,452.99

7.4.7.14.3 股票投资收益——证券出借差价收入

无。

7.4.7.15 债券投资收益

7.4.7.15.1 债券投资收益项目构成

单位：人民币元

项目	本期 2023年1月1日至2023年12月31 日	上年度可比期间 2022年1月1日至2022年12月31 日
债券投资收益——利息收入	687.83	638.37
债券投资收益——买卖债券（债转股及债券到期兑付）差价收入	97,071.67	677,038.93
债券投资收益——赎回差价收入	-	-
债券投资收益——申购差价收入	-	-
合计	97,759.50	677,677.30

7.4.7.15.2 债券投资收益——买卖债券差价收入

单位：人民币元

项目	本期 2023年1月1日至2023年12月31 日	上年度可比期间 2022年1月1日至2022年12月 31日
卖出债券（债转股及债券到期兑付）成交总额	4,980,795.89	9,804,878.51
减：卖出债券（债转股及债券到期兑付）成本总额	4,800,108.00	9,122,792.86
减：应计利息总额	83,604.76	4,364.56
减：交易费用	11.46	682.16
买卖债券差价收入	97,071.67	677,038.93

7.4.7.15.3 债券投资收益——赎回差价收入

无。

7.4.7.15.4 债券投资收益——申购差价收入

无。

7.4.7.16 资产支持证券投资收益

7.4.7.16.1 资产支持证券投资收益项目构成

无。

7.4.7.16.2 资产支持证券投资收益——买卖资产支持证券差价收入

无。

7.4.7.16.3 资产支持证券投资收益——赎回差价收入

无。

7.4.7.16.4 资产支持证券投资收益——申购差价收入

无。

7.4.7.17 贵金属投资收益**7.4.7.17.1 贵金属投资收益项目构成**

无。

7.4.7.17.2 贵金属投资收益——买卖贵金属差价收入

无。

7.4.7.17.3 贵金属投资收益——赎回差价收入

无。

7.4.7.17.4 贵金属投资收益——申购差价收入

无。

7.4.7.18 衍生工具收益**7.4.7.18.1 衍生工具收益——买卖权证差价收入**

无。

7.4.7.18.2 衍生工具收益——其他投资收益

无。

7.4.7.19 股利收益

单位：人民币元

项目	本期 2023年1月1日至2023年12月 31日	上年度可比期间 2022年1月1日至2022年12月 31日
股票投资产生的股利收益	2,628,206.04	1,571,276.25
其中：证券出借权益补偿收入	-	-
基金投资产生的股利收益	-	-
合计	2,628,206.04	1,571,276.25

7.4.7.20 公允价值变动收益

单位：人民币元

项目名称	本期 2023 年 1 月 1 日至 2023 年 12 月 31 日	上年度可比期间 2022 年 1 月 1 日至 2022 年 12 月 31 日
1. 交易性金融资产	362,760.33	-29,784,937.92
股票投资	362,760.33	-29,391,384.08
债券投资	-	-393,553.84
资产支持证券投资	-	-
基金投资	-	-
贵金属投资	-	-
其他	-	-
2. 衍生工具	-	-
权证投资	-	-
3. 其他	-	-
减：应税金融商品公允价值 变动产生的预估增值税	-	-
合计	362,760.33	-29,784,937.92

7.4.7.21 其他收入

单位：人民币元

项目	本期 2023 年 1 月 1 日至 2023 年 12 月 31 日	上年度可比期间 2022 年 1 月 1 日至 2022 年 12 月 31 日
基金赎回费收入	336,965.41	100,523.06
基金转换费收入	4,633.91	11,392.78
合计	341,599.32	111,915.84

注：1. 本基金的赎回费率按持有期间递减，不低于赎回费总额的 25% 归入基金资产。

2. 本基金的转换费由申购补差费和转出基金的赎回费两部分构成，其中不低于转出基金的赎回费的 25% 归入转出基金的基金资产。

7.4.7.22 信用减值损失

无。

7.4.7.23 其他费用

单位：人民币元

项目	本期 2023 年 1 月 1 日至 2023 年 12 月 31 日	上年度可比期间 2022 年 1 月 1 日至 2022 年 12 月 31 日
审计费用	60,000.00	60,000.00
信息披露费	120,000.00	120,000.00
证券出借违约金	-	-
深港通证券组合费	4,331.55	1,583.08
存托服务费	-	94.64
银行划款手续费	27,009.27	31,707.68
合计	211,340.82	213,385.40

7.4.8 或有事项、资产负债表日后事项的说明

7.4.8.1 或有事项

无。

7.4.8.2 资产负债表日后事项

无。

7.4.9 关联方关系

关联方名称	与本基金的关系
大成基金管理有限公司(“大成基金”)	基金管理人、注册登记机构、基金销售机构
中国农业银行股份有限公司(“中国农业银行”)	基金托管人、基金销售机构
中泰信托有限责任公司	基金管理人的股东
光大证券股份有限公司(“光大证券”)	基金管理人的股东、基金销售机构
中国银河投资管理有限公司	基金管理人的股东
大成国际资产管理有限公司(“大成国际”)	基金管理人的子公司
大成创新资本管理有限公司(“大成创新资本”)	基金管理人的合营企业

注：下述关联交易均在正常业务范围内按一般商业条款订立。

7.4.10 本报告期及上年度可比期间的关联方交易

7.4.10.1 通过关联方交易单元进行的交易

7.4.10.1.1 股票交易

金额单位：人民币元

关联方名称	本期 2023年1月1日至2023年12月31日		上年度可比期间 2022年1月1日至2022年12月31日	
	成交金额	占当期股票成交总额的比例(%)	成交金额	占当期股票成交总额的比例(%)
光大证券	794,578,943.02	16.89	1,357,525,123.08	24.25

7.4.10.1.2 债券交易

金额单位：人民币元

关联方名称	本期 2023年1月1日至2023年12月31日		上年度可比期间 2022年1月1日至2022年12月31日	
	成交金额	占当期债券成交总额的比例(%)	成交金额	占当期债券成交总额的比例(%)
光大证券	-	-	1,580,221.87	8.89

7.4.10.1.3 债券回购交易

无。

7.4.10.1.4 权证交易

无。

7.4.10.1.5 应支付关联方的佣金

金额单位：人民币元

关联方名称	本期 2023年1月1日至2023年12月31日			
	当期 佣金	占当期佣金总量 的比例 (%)	期末应付佣金余 额	占期末应付佣金 总额的比例 (%)
光大证券	643,813.00	15.20	229,061.06	25.20
关联方名称	上年度可比期间 2022年1月1日至2022年12月31日			
	当期 佣金	占当期佣金总量 的比例 (%)	期末应付佣金余 额	占期末应付佣金 总额的比例 (%)
光大证券	1,199,358.90	23.53	246,474.32	23.31

注：1. 上述佣金参考市场价格经本基金的基金管理人与对方协商确定。

2. 该类佣金协议的服务范围还包括佣金收取方为本基金提供的证券投资研究成果和市场信息服务等。

7.4.10.2 关联方报酬**7.4.10.2.1 基金管理费**

单位：人民币元

项目	本期 2023年1月1日至2023年12 月31日	上年度可比期间 2022年1月1日至2022年 12月31日
	当期发生的基金应支付的管理费	3,107,090.28
其中：应支付销售机构的客户维护费	1,358,523.04	1,754,617.65
应支付基金管理人的净管理费	1,748,567.24	2,230,169.80

注：自2022年1月1日至2023年7月9日止，支付基金管理人大成基金的管理人报酬按前一日基金资产净值1.50%的年费率计提，逐日累计至每月月底，按月支付。其计算公式为：

日管理人报酬 = 前一日基金资产净值 × 1.50% / 当年天数。

根据基金管理人大成基金于2023年7月8日发布的《大成基金管理有限公司关于调低旗下部分基金费率并修订基金合同的公告》，自2023年7月10日起，支付基金管理人大成基金的管理人报酬按前一日基金资产净值1.20%的年费率计提，逐日累计至每月月底，按月支付。其计算公式为：

日管理人报酬=前一日基金资产净值×1.20%/当年天数。

7.4.10.2.2 基金托管费

单位：人民币元

项目	本期	上年度可比期间
	2023年1月1日至2023年12月31日	2022年1月1日至2022年12月31日
当期发生的基金应支付的托管费	517,848.34	664,131.25

注：自2022年1月1日至2023年7月9日止，支付基金托管人中国农业银行的托管费按前一日基金资产净值0.25%的年费率计提，逐日累计至每月月底，按月支付。其计算公式为：

日托管费=前一日基金资产净值×0.25%/当年天数。

根据基金管理人大成基金于2023年7月8日发布的《大成基金管理有限公司关于调低旗下部分基金费率并修订基金合同的公告》，自2023年7月10日起，支付基金托管人的托管费按前一日基金资产净值0.20%的年费率计提，逐日累计至每月月底，按月支付。其计算公式为：

日托管费=前一日基金资产净值×0.20%/当年天数。

7.4.10.2.3 销售服务费

单位：人民币元

获得销售服务费的各关联方名称	本期		
	2023年1月1日至2023年12月31日		
	当期发生的基金应支付的销售服务费		
	大成科技创新混合 A	大成科技创新混合 C	合计
大成基金	-	10,477.61	10,477.61
中国农业银行	-	54,790.84	54,790.84
合计	-	65,268.45	65,268.45
获得销售服务费的各关联方名称	上年度可比期间		
	2022年1月1日至2022年12月31日		
	当期发生的基金应支付的销售服务费		
	大成科技创新混合 A	大成科技创新混合 C	合计
大成基金	-	2,759.30	2,759.30
中国农业银行	-	59,139.73	59,139.73
合计	-	61,899.03	61,899.03

注：支付基金销售机构的销售服务费按前一日C类基金份额的基金资产净值0.40%的年费率计提，逐日累计至每月月底，按月支付给大成基金，再由大成基金计算并支付给各基金销售机构。其计算公式为：

日销售服务费=前一日C类基金份额的基金资产净值×0.40%/当年天数。

7.4.10.3 与关联方进行银行间同业市场的债券(含回购)交易

无。

7.4.10.4 报告期内转融通证券出借业务发生重大关联交易事项的说明**7.4.10.4.1 与关联方通过约定申报方式进行的适用固定期限费率的证券出借业务的情况**

无。

7.4.10.4.2 与关联方通过约定申报方式进行的适用市场化期限费率的证券出借业务的情况

无。

7.4.10.5 各关联方投资本基金的情况**7.4.10.5.1 报告期内基金管理人运用固有资金投资本基金的情况**

无。

7.4.10.5.2 报告期末除基金管理人之外的其他关联方投资本基金的情况

无。

7.4.10.6 由关联方保管的银行存款余额及当期产生的利息收入

单位：人民币元

关联方名称	本期 2023年1月1日至2023年12月 31日		上年度可比期间 2022年1月1日至2022年12月31日	
	期末余额	当期利息收入	期末余额	当期利息收入
中国农业银行	49,142,405.67	201,335.27	25,009,778.62	248,705.05

注：本基金由基金托管人保管的银行存款，按银行约定利率计息。

7.4.10.7 本基金在承销期内参与关联方承销证券的情况

金额单位：人民币元

本期 2023年1月1日至2023年12月31日					
关联方名称	证券代码	证券名称	发行方式	基金在承销期内买入	
				数量（单位： 股/张）	总金额
-	-	-	-	-	-
上年度可比期间 2022年1月1日至2022年12月31日					
关联方名称	证券代码	证券名称	发行方式	基金在承销期内买入	
				数量（单位： 股/张）	总金额
光大证券	001268	联合精密	网下发行	409	7,873.25

7.4.10.8 其他关联交易事项的说明

无。

7.4.11 利润分配情况

无。

7.4.12 期末（2023 年 12 月 31 日）本基金持有的流通受限证券

7.4.12.1 因认购新发/增发证券而于期末持有的流通受限证券

金额单位：人民币元

7.4.12.1.1 受限证券类别：股票										
证券代码	证券名称	成功认购日	受限期	流通受限类型	认购价格	期末估值单价	数量（单位：股）	期末成本总额	期末估值总额	备注
001239	永达股份	2023 年 12 月 4 日	6 个月	新股锁定	12.05	19.92	186	2,241.30	3,705.12	-
001306	夏厦精密	2023 年 11 月 9 日	6 个月	新股锁定	53.63	75.36	38	2,037.94	2,863.68	-
001326	联域股份	2023 年 11 月 1 日	6 个月	新股锁定	41.18	48.64	74	3,047.32	3,599.36	-
001358	兴欣新材	2023 年 12 月 14 日	6 个月	新股锁定	41.00	44.16	74	3,034.00	3,267.84	-
301251	威尔高	2023 年 8 月 30 日	6 个月	新股锁定	28.88	34.59	209	6,035.92	7,229.31	-
301261	恒工精密	2023 年 6 月 29 日	6 个月	新股锁定	36.90	50.85	153	5,645.70	7,780.05	-
301371	敷尔佳	2023 年 7 月 24 日	6 个月	新股锁定	55.68	37.58	136	7,572.48	5,110.88	-
301413	安培龙	2023 年 12 月 11 日	6 个月	新股锁定	33.25	58.19	155	5,153.75	9,019.45	-

301418	协昌科技	2023年8月10日	6个月	新股锁定	51.88	50.20	123	6,381.24	6,174.60	-
301421	波长光电	2023年8月16日	6个月	新股锁定	29.38	59.37	243	7,139.34	14,426.91	-
301459	丰茂股份	2023年12月6日	6个月	新股锁定	31.90	39.84	173	5,518.70	6,892.32	-
301468	博盈特焊	2023年7月12日	6个月	新股锁定	47.58	30.22	212	10,086.96	6,406.64	-
301487	盟固利	2023年8月1日	6个月	新股锁定	5.32	40.96	867	4,612.44	35,512.32	-
301489	思泉新材	2023年10月16日	6个月	新股锁定	41.66	64.11	108	4,499.28	6,923.88	-
301498	乖宝宠物	2023年8月9日	6个月	新股锁定	39.99	38.81	192	7,678.08	7,451.52	-
301505	苏州规划	2023年7月12日	6个月	新股锁定	26.35	35.81	194	5,111.90	6,947.14	-
301507	民生健康	2023年8月24日	6个月	新股锁定	10.00	15.85	571	5,710.00	9,050.35	-
301509	金凯生科	2023年7月26日	6个月	新股锁定	56.56	62.23	148	8,370.88	9,210.04	-
301511	德福科技	2023年8月8日	6个月	新股锁定	28.00	22.67	295	8,260.00	6,687.65	-
301516	中	2023	6个月	新股	6.87	15.51	604	4,149.48	9,368.04	-

	远通	年12月1日		锁定						
301517	陕西华达	2023年10月9日	6个月	新股锁定	26.87	43.69	145	3,896.15	6,335.05	-
301525	儒竞科技	2023年8月23日	6个月	新股锁定	99.57	81.46	62	6,173.34	5,050.52	-
301528	多浦乐	2023年8月17日	6个月	新股锁定	71.80	68.91	89	6,390.20	6,132.99	-
301529	福赛科技	2023年8月31日	6个月	新股锁定	36.60	37.88	132	4,831.20	5,000.16	-
301548	崇德科技	2023年9月11日	6个月	新股锁定	66.80	58.99	75	5,010.00	4,424.25	-
301558	三态股份	2023年9月21日	6个月	新股锁定	7.33	13.40	843	6,179.19	11,296.20	-
301559	中集环科	2023年9月26日	6个月	新股锁定	24.22	18.24	263	6,369.86	4,797.12	-
301566	达利凯普	2023年12月22日	6个月	新股锁定	8.90	22.14	576	5,126.40	12,752.64	-
301568	思泰克	2023年11月21日	6个月	新股锁定	23.23	35.58	194	4,506.62	6,902.52	-
301578	辰奕智能	2023年12月21日	6个月	新股锁定	48.94	68.32	118	5,774.92	8,061.76	-
603119	浙江荣	2023年7月21日	6个月	新股锁定	15.32	23.87	123	1,884.36	2,936.01	-

688450	泰光格科技	2023年7月17日	6个月	新股锁定	53.09	36.42	114	6,052.26	4,151.88	-
688610	埃科光电	2023年7月10日	6个月	新股锁定	73.33	51.00	164	12,026.12	8,364.00	-
688627	精智达	2023年7月11日	6个月	新股锁定	46.77	87.72	136	6,360.72	11,929.92	-

注：基金可使用以基金名义开设的股票账户，选择网上或者网下一种方式进行新股申购。其中基金参与网下申购获得的新股中需要限售的部分或作为战略投资者参与配售获得的新股，在新股上市后的约定期限内不能自由转让；基金参与网上申购获配的新股，从新股获配日至新股上市日之间不能自由转让。

7.4.12.2 期末持有的暂时停牌等流通受限股票

无。

7.4.12.3 期末债券正回购交易中作为抵押的债券

7.4.12.3.1 银行间市场债券正回购

无。

7.4.12.3.2 交易所市场债券正回购

无。

7.4.12.4 期末参与转融通证券出借业务的证券

无。

7.4.13 金融工具风险及管理

7.4.13.1 风险管理政策和组织架构

本基金是混合型基金，其预期风险和预期收益高于债券型基金和货币市场基金、但低于股票型基金。本基金在日常经营活动中面临的与这些金融工具相关的风险主要包括信用风险、流动性风险及市场风险。本基金的基金管理人从事风险管理的主要目标是通过精选科技创新类上市公司进行投资，在有效控制风险的前提下力争获取高于业绩比较基准的长期回报。

本基金的基金管理人奉行全面风险管理体系的建设，建立了以由高层监控(合规与风险管理委员会、公司投资风险控制委员会)、专业监控(监察稽核部、风险管理部)、部门互控、岗位自控构

成的风险管理架构体系。本基金的基金管理人在董事会下设立合规与风险管理委员会，对公司整体运营风险进行监督，监督风险控制措施的执行；在管理层层面设立投资风险控制委员会，通过定期会议讨论涉及投资风险的重大议题，形成正式决议提交投委会；在业务操作层面，监察稽核部履行合规控制职责，通过定期、不定期检查内控制度的执行情况、对重大风险点以专项稽核的方式确保公司内控制度、流程得到贯彻执行。风险管理部履行风险量化评估分析职责。

本基金的基金管理人对于金融工具的风险管理方法主要是通过定性分析和定量分析的方法去估测各种风险产生的可能损失。从定性分析的角度出发，判断风险损失的严重程度和出现同类风险损失的频度。而从定量分析的角度出发，根据本基金的投资目标，结合基金资产所运用金融工具特征通过特定的风险量化指标、模型，日常的量化报告，确定风险损失的限度和相应置信程度，及时可靠地对各种风险进行监督、检查和评估，并通过相应决策，将风险控制在可承受的范围内。

7.4.13.2 信用风险

信用风险是指基金在交易过程中因交易对手未履行合约责任，或者基金所投资证券之发行人出现违约、拒绝支付到期本息等情况，导致基金资产损失和收益变化的风险。

本基金的基金管理人在交易前对交易对手的资信状况进行了充分的评估。本基金的银行存款存放在本基金的托管人中国农业银行股份有限公司，因而与银行存款相关的信用风险不重大。本基金在交易所进行的交易均以中国证券登记结算有限责任公司为交易对手完成证券交收和款项清算，违约风险可能性很小；在银行间同业市场进行交易前均对交易对手进行信用评估并对证券交割方式进行限制以控制相应的信用风险。

本基金的基金管理人建立了信用风险管理流程，通过对投资品种信用等级评估来控制证券发行人的信用风险。信用等级评估以内部信用评级为主，外部信用评级为辅。内部债券信用评级主要考察发行人的经营风险、财务风险和流动性风险，以及信用产品的条款和担保人的情况等。此外，本基金的基金管理人根据信用产品的内部评级，通过单只信用产品投资占基金资产净值的比例及占发行量的比例进行控制，通过分散化投资以分散信用风险。

本期末，本基金无债券投资(上年度末：同)。

7.4.13.3 流动性风险

流动性风险是指基金在履行与金融负债有关的义务时遇到资金短缺的风险。本基金的流动性风险一方面来自于基金份额持有人可随时要求赎回其持有的基金份额，另一方面来自于投资品种所处的交易市场不活跃而带来的变现困难或因投资集中而无法在市场出现剧烈波动的情况下以合理的价格变现。

7.4.13.3.1 报告期内本基金组合资产的流动性风险分析

本基金的基金管理人严格按照《公开募集证券投资基金运作管理办法》及《公开募集开放式证券投资基金流动性风险管理规定》等有关法规的要求建立健全开放式基金流动性风险管理的内部控制体系，审慎评估各类资产的流动性，针对性制定流动性风险管理措施，对本基金组合资产的流动性风险进行管理。本基金的基金管理人采用监控基金组合资产持仓集中度指标、逆回购交易的到期日与交易对手的集中度、流动性受限资产比例、基金组合资产中 7 个工作日可变现资产的可变现价值以及压力测试等方式防范流动性风险。并于开放日对本基金的申购赎回情况进行监控，保持基金投资组合中的可用现金头寸与之相匹配，确保本基金资产的变现能力与投资者赎回需求的匹配与平衡。本基金的基金管理人在基金合同中设计了巨额赎回条款，约定在非常情况下赎回申请的处理方式，控制因开放申购赎回模式带来的流动性风险，有效保障基金持有人利益。于本期末，本基金持有的流动性受限资产的估值占基金资产净值的比例未超过 15%。

本基金主要投资于交易所及银行间市场内交易的证券，除在附注“期末本基金持有的流通受限证券”中列示的部分基金资产流通暂时受限制外(如有)，其余均能及时变现。此外，本基金可通过卖出回购金融资产方式借入短期资金应对流动性需求，其上限一般不超过基金持有的债券资产的公允价值。除附注“期末债券正回购交易中作为抵押的债券”中列示的卖出回购金融资产款余额(如有)将在 1 个月内到期且计息外，本基金于资产负债表日所持有的金融负债的合同约定剩余到期日均为一年以内且一般不计息，可赎回基金份额净值无固定到期日且不计息，因此账面余额一般即为未折现的合约到期现金流量。

7.4.13.4 市场风险

市场风险是指基金所持金融工具的公允价值或未来现金流量因所处市场各类价格因素的变动而发生波动的风险，包括利率风险、外汇风险和其他价格风险。

7.4.13.4.1 利率风险

利率风险是指金融工具的公允价值或未来现金流量受市场利率变动而发生波动的风险。利率敏感性金融工具均面临由于市场利率上升而导致公允价值下降的风险，其中浮动利率类金融工具还面临每个付息期间结束根据市场利率重新定价时对于未来现金流影响的风险。

本基金的基金管理人定期对本基金面临的利率敏感性缺口进行监控，并通过调整投资组合的久期等方法对上述利率风险进行管理。

本基金持有及承担的大部分金融资产和金融负债不计息，因此本基金的收入及经营活动的现金流量在很大程度上独立于市场利率变化。本基金持有的利率敏感性资产主要为银行存款、结算备付金和存出保证金等。

7.4.13.4.1.1 利率风险敞口

单位：人民币元

本期末 2023 年 12 月 31 日	1 年以内	1-5 年	5 年以上	不计息	合计
资产					
货币资金	49,142,405.67	-	-	-	49,142,405.67
结算备付金	14,498,485.53	-	-	-	14,498,485.53
存出保证金	179,402.85	-	-	-	179,402.85
交易性金融资产	-	-	-	-271,880,649.80	271,880,649.80
应收申购款	-	-	-	107,682.99	107,682.99
资产总计	63,820,294.05	-	-	-271,988,332.79	335,808,626.84
负债					
应付赎回款	-	-	-	146,617.60	146,617.60
应付管理人报酬	-	-	-	285,888.57	285,888.57
应付托管费	-	-	-	47,648.10	47,648.10
应付清算款	-	-	-	16,677,275.26	16,677,275.26
应付销售服务费	-	-	-	55,573.15	55,573.15
其他负债	-	-	-	1,209,073.04	1,209,073.04
负债总计	-	-	-	18,422,075.72	18,422,075.72
利率敏感度缺口	63,820,294.05	-	-	-253,566,257.07	317,386,551.12
上年度末 2022 年 12 月 31 日	1 年以内	1-5 年	5 年以上	不计息	合计
资产					
货币资金	25,009,778.62	-	-	-	25,009,778.62
结算备付金	6,610,611.83	-	-	-	6,610,611.83
存出保证金	312,435.72	-	-	-	312,435.72
交易性金融资产	-	-	-	-194,714,992.71	194,714,992.71
应收申购款	-	-	-	89,558.74	89,558.74
资产总计	31,932,826.17	-	-	-194,804,551.45	226,737,377.62
负债					
应付赎回款	-	-	-	233,606.05	233,606.05
应付管理人报酬	-	-	-	278,645.48	278,645.48
应付托管费	-	-	-	46,440.95	46,440.95
应付清算款	-	-	-	5,342,971.23	5,342,971.23
应付销售服务费	-	-	-	31,779.88	31,779.88
其他负债	-	-	-	1,237,523.81	1,237,523.81
负债总计	-	-	-	7,170,967.40	7,170,967.40
利率敏感度缺口	31,932,826.17	-	-	-187,633,584.05	219,566,410.22

注：表中所示为本基金资产及负债的账面价值，并按照合约规定的利率重新定价日或到期日孰早者予以分类。

7.4.13.4.1.2 利率风险的敏感性分析

于本期末，本基金未持有交易性债券投资（上年度末：同），因此市场利率的变动对于本基金

净资产无重大影响(上年度末：同)。

7.4.13.4.2 外汇风险

外汇风险是指金融工具的公允价值或未来现金流量因外汇汇率变动而发生波动的风险。本基金持有不以记账本位币计价的资产，因此存在相应的外汇风险。本基金管理人每日对本基金的外汇头寸进行监控。

7.4.13.4.2.1 外汇风险敞口

单位：人民币元

项目	本期末 2023 年 12 月 31 日			
	美元 折合人民 币元	港币 折合人民币元	其他币种 折合人民币元	合计
以外币计价的资产				
交易性金融资产	-	62,996,602.52	-	62,996,602.52
资产合计	-	62,996,602.52	-	62,996,602.52
以外币计价的负债				
负债合计	-	-	-	-
资产负债表外 外汇风险敞口净额	-	62,996,602.52	-	62,996,602.52
项目	上年度末 2022 年 12 月 31 日			
	美元 折合人民 币元	港币 折合人民币元	其他币种 折合人民币元	合计
以外币计价的资产				
交易性金融资产	-	81,136,117.45	-	81,136,117.45
资产合计	-	81,136,117.45	-	81,136,117.45
以外币计价的负债				
负债合计	-	-	-	-
资产负债表外 外汇风险敞口净额	-	81,136,117.45	-	81,136,117.45

7.4.13.4.2.2 外汇风险的敏感性分析

假设	除市场汇率以外的其他市场变量保持不变		
分析	相关风险变量的变动	对资产负债表日基金资产净值的影响金额（单位：人民币元）	
		本期末（2023年12月31日）	上年度末（2022年12月31日）
	所有外币相对人民币升值 5%	3,149,830.13	4,056,805.87
所有外币相对人民币贬值 5%	-3,149,830.13	-4,056,805.87	

7.4.13.4.3 其他价格风险

其他价格风险是指基金所持金融工具的公允价值或未来现金流量因除市场利率和外汇汇率以外的市场价格因素变动而发生波动的风险。本基金主要投资于证券交易所上市或银行间同业市场交易的股票和债券，所面临的其他价格风险来源于单个证券发行主体自身经营情况或特殊事项的影响，也可能来源于证券市场整体波动的影响。

本基金的基金管理人在构建和管理投资组合的过程中，采用“自上而下”的策略，通过对宏观经济情况及政策的分析，结合证券市场运行情况，做出资产配置及组合构建的决定；通过对单个证券的定性分析及定量分析，选择符合基金合同约定范围的投资品种进行投资。本基金的基金管理人定期结合宏观及微观环境的变化，对投资策略、资产配置、投资组合进行修正，来主动应对可能发生的市场价格风险。

本基金通过投资组合的分散化降低其他价格风险。本基金投资于股票、存托凭证的比例为基金资产的 60%-95% (港股通标的股票投资比例不超过本基金股票资产的 50%)，其中投资于科技创新相关证券资产的比例不低于非现金基金资产的 80%。每个交易日日终扣除股指期货合约和国债期货合约需缴纳的交易保证金后，应当保持不低于基金资产净值 5% 的现金或到期日在一年以内的政府债券，其中，现金不包括结算备付金、存出保证金、应收申购款等。此外，本基金的基金管理人每日对本基金所持有的证券价格实施监控，定期运用多种定量方法对基金进行风险度量，包括 VaR (Value at Risk) 指标等来测试本基金面临的潜在价格风险，及时可靠地对风险进行跟踪和控制。

7.4.13.4.3.1 其他价格风险敞口

金额单位：人民币元

项目	本期末 2023年12月31日	上年度末 2022年12月31日

	公允价值	占基金资产净值 比例 (%)	公允价值	占基金资产净值 比例 (%)
交易性金融资产—股票投资	271,880,649.80	85.66	194,714,992.71	88.68
交易性金融资产—基金投资	-	-	-	-
交易性金融资产—贵金属投资	-	-	-	-
衍生金融资产—权证投资	-	-	-	-
其他	-	-	-	-
合计	271,880,649.80	85.66	194,714,992.71	88.68

7.4.13.4.3.2 其他价格风险的敏感性分析

假设	除业绩比较基准以外的其他市场变量保持不变		
分析	相关风险变量的变动	对资产负债表日基金资产净值的影响金额（单位：人民币元）	
		本期末（2023年12月31日）	上年度末（2022年12月31日）
	业绩比较基准上升5%	10,981,052.55	10,395,364.11
	业绩比较基准下降5%	-10,981,052.55	-10,395,364.11

7.4.14 公允价值

7.4.14.1 金融工具公允价值计量的方法

公允价值计量结果所属的层次，由对公允价值计量整体而言具有重要意义的输入值所属的最低层次决定：

第一层次：相同资产或负债在活跃市场上未经调整的报价。

第二层次：除第一层次输入值外相关资产或负债直接或间接可观察的输入值。

第三层次：相关资产或负债的不可观察输入值。

7.4.14.2 持续的以公允价值计量的金融工具

7.4.14.2.1 各层次金融工具的公允价值

单位：人民币元

公允价值计量结果所属的层次	本期末 2023年12月31日	上年度末 2022年12月31日

第一层次	271,614,887.68	194,340,377.09
第二层次	-	-
第三层次	265,762.12	374,615.62
合计	271,880,649.80	194,714,992.71

7.4.14.2.2 公允价值所属层次间的重大变动

本基金以导致各层次之间转换的事项发生日为确认各层次之间转换的时点。

对于证券交易所上市的股票和债券，若出现重大事项停牌、交易不活跃(包括涨跌停时的交易不活跃)、或属于非公开发行等情况，本基金不会于停牌日至交易恢复活跃日期间、交易不活跃期间及限售期间将相关股票和债券的公允价值列入第一层次；并根据估值调整中采用的不可观察输入值对于公允价值的影响程度，确定相关股票和债券的公允价值应属第二层次还是第三层次。

7.4.14.2.3 第三层次公允价值余额及变动情况

7.4.14.2.3.1 第三层次公允价值余额及变动情况

单位：人民币元

项目	本期		
	2023年1月1日至2023年12月31日		
	交易性金融资产		合计
债券投资	股票投资		
期初余额	-	374,615.62	374,615.62
当期购买	-	-	-
当期出售/结算	-	-	-
转入第三层次	-	507,329.40	507,329.40
转出第三层次	-	603,260.86	603,260.86
当期利得或损失总额	-	-12,922.04	-12,922.04
其中：计入损益的利得或损失	-	-12,922.04	-12,922.04
计入其他综合收益的利得或损失	-	-	-
期末余额	-	265,762.12	265,762.12
期末仍持有的第三层次金融资产计入本期损益的未实现利得或损失的变动——公允价值变动损益	-	72,894.07	72,894.07
项目	上年度可比期间		

	2022年1月1日至2022年12月31日		
	交易性金融资产		合计
	债券投资	股票投资	
期初余额	-	-	-
当期购买	-	-	-
当期出售/结算	-	-	-
转入第三层次	-	1,539,239.05	1,539,239.05
转出第三层次	-	1,367,835.97	1,367,835.97
当期利得或损失总额	-	203,212.54	203,212.54
其中：计入损益的利得或损失	-	203,212.54	203,212.54
计入其他综合收益的利得或损失	-	-	-
期末余额	-	374,615.62	374,615.62
期末仍持有的第三层次金融资产计入本期损益的未实现利得或损失的变动——公允价值变动损益	-	-34,973.56	-34,973.56

注：于本期末，本基金持有的第三层次的交易性金融资产均为证券交易所上市交易但尚在限售期内的股票投资(上年度末：同)。

于本期，本基金从第三层次转出的交易性金融资产均为限售期结束可正常交易的股票投资(上年度可比期间：同)。

计入损益的利得或损失分别计入利润表中的公允价值变动损益、投资收益等项目。

7.4.14.2.3.2 使用重要不可观察输入值的第三层次公允价值计量的情况

单位：人民币元

项目	本期末公允价值	采用的估值技术	不可观察输入值		
			名称	范围/加权平均值	与公允价值之间的关系
证券交易所上市但尚在限售期内的股票	265,762.12	平均价格亚式期权模型	预期波动率	0.1462-2.1752	负相关
项目	上年度末公允价值	采用的估值技术	不可观察输入值		
			名称	范围/加权平均值	与公允价值之间的关系
证券交易所上市但尚在限售	374,615.62	平均价格亚式期权模型	预期波动率	0.1891-2.4756	负相关

期内的股票					
-------	--	--	--	--	--

7.4.14.3 非持续的以公允价值计量的金融工具的说明

于本期末，本基金未持有非持续的以公允价值计量的金融资产(上年度末：同)。

7.4.14.4 不以公允价值计量的金融工具的相关说明

不以公允价值计量的金融资产和负债主要包括应收款项和其他金融负债，其账面价值与公允价值相差很小。

7.4.15 有助于理解和分析会计报表需要说明的其他事项

截至资产负债表日本基金无需要说明的其他重要事项。

§ 8 投资组合报告

8.1 期末基金资产组合情况

金额单位：人民币元

序号	项目	金额	占基金总资产的比例 (%)
1	权益投资	271,880,649.80	80.96
	其中：股票	271,880,649.80	80.96
2	基金投资	-	-
3	固定收益投资	-	-
	其中：债券	-	-
	资产支持证券	-	-
4	贵金属投资	-	-
5	金融衍生品投资	-	-
6	买入返售金融资产	-	-
	其中：买断式回购的买入返售金融资产	-	-
7	银行存款和结算备付金合计	63,640,891.20	18.95
8	其他各项资产	287,085.84	0.09
9	合计	335,808,626.84	100.00

注：本基金通过深港通交易机制投资的港股公允价值为 62,996,602.52 元，占期末基金资产净值的比例为 19.85%。

8.2 报告期末按行业分类的股票投资组合

8.2.1 报告期末按行业分类的境内股票投资组合

金额单位：人民币元

代码	行业类别	公允价值 (元)	占基金资产净值比例 (%)
A	农、林、牧、渔业	-	-
B	采矿业	-	-
C	制造业	167,802,738.82	52.87

D	电力、热力、燃气及水生产和供应业	28,827.66	0.01
E	建筑业	-	-
F	批发和零售业	17,277,785.49	5.44
G	交通运输、仓储和邮政业	13,715.28	0.00
H	住宿和餐饮业	-	-
I	信息传输、软件和信息技术服务业	20,141,852.74	6.35
J	金融业	1,106.82	0.00
K	房地产业	-	-
L	租赁和商务服务业	-	-
M	科学研究和技术服务业	3,613,037.65	1.14
N	水利、环境和公共设施管理业	4,487.97	0.00
O	居民服务、修理和其他服务业	-	-
P	教育	-	-
Q	卫生和社会工作	-	-
R	文化、体育和娱乐业	494.85	0.00
S	综合	-	-
	合计	208,884,047.28	65.81

8.2.2 报告期末按行业分类的港股通投资股票投资组合

行业类别	公允价值（人民币）	占基金资产净值比例（%）
通讯	17,402,019.41	5.48
非必需消费品	-	-
必需消费品	-	-
能源	12,146,066.66	3.83
金融	-	-
房地产	-	-
医疗保健	18,044,046.88	5.69
工业	747.72	0.00
材料	-	-
科技	15,403,721.85	4.85
公用事业	-	-
政府	-	-
合计	62,996,602.52	19.85

注：以上分类采用彭博行业分类标准。

8.3 期末按公允价值占基金资产净值比例大小排序的所有股票投资明细

金额单位：人民币元

序号	股票代码	股票名称	数量（股）	公允价值（元）	占基金资产净值比例（%）
1	002475	立讯精密	836,700	28,824,315.00	9.08
2	000725	京东方A	7,362,400	28,713,360.00	9.05
3	688278	特宝生物	488,079	25,550,935.65	8.05

4	300122	智飞生物	323,400	19,762,974.00	6.23
5	301015	百洋医药	478,300	17,151,838.00	5.40
6	688188	柏楚电子	67,613	17,113,526.43	5.39
7	02382	舜宇光学科技	239,900	15,402,944.31	4.85
8	02273	固生堂	329,700	15,058,548.99	4.74
9	000100	TCL 科技	3,388,200	14,569,260.00	4.59
10	00883	中国海洋石油	1,031,000	12,146,066.66	3.83
11	688687	凯因科技	306,447	10,682,742.42	3.37
12	01357	美图公司	3,238,500	10,565,256.49	3.33
13	300394	天孚通信	106,800	9,774,336.00	3.08
14	300308	中际旭创	73,300	8,276,303.00	2.61
15	00788	中国铁塔	9,186,000	6,826,120.27	2.15
16	688029	南微医学	43,095	4,171,596.00	1.31
17	688677	海泰新光	76,886	4,092,641.78	1.29
18	601965	中国汽研	159,700	3,522,982.00	1.11
19	002429	兆驰股份	535,000	2,985,300.00	0.94
20	01801	信达生物	77,000	2,983,049.69	0.94
21	688279	峰昭科技	22,411	2,826,475.32	0.89
22	688378	奥来德	42,826	2,027,382.84	0.64
23	603087	甘李药业	27,400	1,442,610.00	0.45
24	603296	华勤技术	16,600	1,326,174.00	0.42
25	688195	腾景科技	36,841	1,325,907.59	0.42
26	002415	海康威视	29,200	1,013,824.00	0.32
27	301487	盟固利	8,662	364,071.57	0.11
28	301566	达利凯普	5,755	162,891.85	0.05
29	301421	波长光电	2,426	150,711.60	0.05
30	688443	智翔金泰	3,726	148,853.70	0.05
31	301516	中远通	6,033	124,517.13	0.04
32	301558	三态股份	8,423	124,238.20	0.04
33	688627	精智达	1,359	120,997.06	0.04
34	301413	安培龙	1,543	112,009.05	0.04
35	301315	威士顿	1,882	99,482.52	0.03
36	301507	民生健康	5,701	93,695.35	0.03
37	301509	金凯生科	1,480	93,312.52	0.03
38	301578	辰奕智能	1,175	89,662.16	0.03
39	301568	思泰克	1,936	86,372.56	0.03
40	688610	埃科光电	1,636	84,790.24	0.03
41	301489	思泉新材	1,073	79,877.88	0.03
42	301517	陕西华达	1,449	79,228.65	0.02
43	301459	丰茂股份	1,725	78,967.20	0.02
44	301261	恒工精密	1,522	78,447.83	0.02
45	301498	乖宝宠物	1,917	76,123.77	0.02
46	301251	威尔高	2,084	74,448.06	0.02

47	688576	西山科技	741	71,232.33	0.02
48	301505	苏州规划	1,934	70,283.14	0.02
49	688631	莱斯信息	1,937	68,279.25	0.02
50	301511	德福科技	2,944	68,117.96	0.02
51	301528	多浦乐	886	64,704.52	0.02
52	301468	博盈特焊	2,120	64,581.56	0.02
53	301418	协昌科技	1,226	63,100.43	0.02
54	300804	广康生化	1,887	58,232.82	0.02
55	301529	福赛科技	1,313	52,063.01	0.02
56	301525	儒竞科技	614	51,628.28	0.02
57	301371	敷尔佳	1,352	51,574.24	0.02
58	301559	中集环科	2,628	49,401.02	0.02
59	301170	锡南科技	1,622	49,357.46	0.02
60	301548	崇德科技	744	45,293.46	0.01
61	001239	永达股份	1,860	43,596.54	0.01
62	688450	光格科技	1,135	41,806.36	0.01
63	001326	联域股份	731	39,819.77	0.01
64	688623	二元科技	513	36,412.74	0.01
65	001358	兴欣新材	737	35,091.84	0.01
66	001306	夏厦精密	378	33,684.68	0.01
67	603119	浙江荣泰	1,228	29,677.01	0.01
68	001360	南矿集团	1,365	23,737.35	0.01
69	600660	福耀玻璃	600	22,434.00	0.01
70	001367	海森药业	461	20,265.56	0.01
71	001376	百通能源	804	17,897.04	0.01
72	603153	上海建科	740	15,636.20	0.00
73	603190	亚通精工	470	13,761.60	0.00
74	603162	海通发展	774	13,715.28	0.00
75	603173	福斯达	588	13,241.76	0.00
76	001278	一彬科技	473	12,260.16	0.00
77	301195	北路智控	300	12,174.00	0.00
78	001260	坤泰股份	484	10,681.88	0.00
79	00700	腾讯控股	40	10,642.65	0.00
80	301327	华宝新能	126	9,626.40	0.00
81	001368	通达创智	351	8,806.59	0.00
82	603291	联合水务	536	8,141.84	0.00
83	603065	宿迁联盛	581	8,006.18	0.00
84	301428	世纪恒通	178	6,879.70	0.00
85	301337	亚华电子	168	5,142.48	0.00
86	301345	涛涛车业	77	4,689.30	0.00
87	301439	泓淋电力	301	4,400.62	0.00
88	301221	光庭信息	72	4,197.60	0.00
89	301322	绿通科技	94	3,869.04	0.00

90	001269	欧晶科技	64	3,420.80	0.00
91	301117	佳缘科技	62	3,379.62	0.00
92	603255	鼎际得	89	3,319.70	0.00
93	001328	登康口腔	93	2,632.83	0.00
94	301193	家联科技	155	2,631.90	0.00
95	01066	威高股份	355	2,448.20	0.00
96	301046	能辉科技	90	2,440.80	0.00
97	301035	润丰股份	34	2,380.00	0.00
98	301049	超越科技	96	2,223.36	0.00
99	301182	凯旺科技	94	2,197.72	0.00
100	001336	楚环科技	74	2,125.28	0.00
101	001331	胜通能源	119	2,077.74	0.00
102	301072	中捷精工	81	2,045.25	0.00
103	301111	粤万年青	79	1,940.24	0.00
104	001238	浙江正特	74	1,803.38	0.00
105	001230	劲旅环境	75	1,759.50	0.00
106	603235	天新药业	72	1,730.88	0.00
107	301029	怡合达	65	1,675.70	0.00
108	603211	晋拓股份	87	1,673.88	0.00
109	001229	魅视科技	47	1,673.20	0.00
110	301092	争光股份	59	1,562.32	0.00
111	301053	远信工业	55	1,532.30	0.00
112	301059	金三江	112	1,357.44	0.00
113	301068	大地海洋	44	1,337.60	0.00
114	001300	三柏硕	63	1,277.64	0.00
115	301050	雷电微力	21	1,223.46	0.00
116	301179	泽宇智能	47	1,219.65	0.00
117	301063	海锅股份	53	1,208.40	0.00
118	001231	农心科技	55	1,145.65	0.00
119	001236	弘业期货	99	1,106.82	0.00
120	688296	和达科技	61	1,096.17	0.00
121	301089	拓新药业	20	1,080.20	0.00
122	301027	华蓝集团	86	1,075.86	0.00
123	603057	紫燕食品	49	1,057.42	0.00
124	301066	万事利	82	1,056.16	0.00
125	603237	五芳斋	35	1,025.50	0.00
126	301190	善水科技	52	986.44	0.00
127	301180	万祥科技	54	976.86	0.00
128	300916	朗特智能	37	904.28	0.00
129	301079	邵阳液压	52	899.60	0.00
130	601089	福元医药	49	844.76	0.00
131	301188	力诺特玻	47	840.83	0.00
132	301126	达嘉维康	62	807.86	0.00

133	301055	张小泉	55	793.10	0.00
134	01810	小米集团-W	55	777.54	0.00
135	03898	时代电气	37	747.72	0.00
136	301056	森赫股份	72	735.84	0.00
137	001258	立新能源	88	711.04	0.00
138	603170	宝立食品	42	710.22	0.00
139	603182	嘉华股份	46	679.42	0.00
140	301091	深城交	27	619.65	0.00
141	603151	邦基科技	35	528.15	0.00
142	001330	博纳影业	64	460.80	0.00
143	301078	孩子王	56	459.76	0.00
144	301048	金鹰重工	43	453.22	0.00
145	300774	倍杰特	44	452.76	0.00
146	301088	戎美股份	29	441.67	0.00
147	001339	智微智能	12	412.56	0.00
148	301028	东亚机械	33	387.09	0.00
149	301118	恒光股份	15	366.45	0.00
150	301033	迈普医学	8	348.32	0.00
151	301057	汇隆新材	18	302.40	0.00
152	301083	百胜智能	16	285.76	0.00
153	301062	上海艾录	23	248.86	0.00
154	603112	华翔股份	20	243.00	0.00
155	301037	保立佳	12	239.16	0.00
156	001268	联合精密	9	225.00	0.00
157	301149	隆华新材	14	173.18	0.00
158	301032	新柴股份	13	131.69	0.00
159	301036	双乐股份	5	110.85	0.00
160	300854	中兰环保	3	52.35	0.00
161	301025	读客文化	3	34.05	0.00

注：对于同时在 A+H 股上市的股票（如有），合并计算公允价值参与排序，并按照不同股票分别披露。

8.4 报告期内股票投资组合的重大变动

8.4.1 累计买入金额超出期初基金资产净值 2%或前 20 名的股票明细

金额单位：人民币元

序号	股票代码	股票名称	本期累计买入金额	占期初基金资产净值比例(%)
1	300394	天孚通信	76,139,297.09	34.68
2	601138	工业富联	74,781,769.00	34.06
3	002475	立讯精密	72,196,640.94	32.88
4	601728	中国电信	28,273,431.12	12.88
4	00728	中国电信	42,998,947.54	19.58
5	300308	中际旭创	67,719,797.78	30.84

6	000725	京东方 A	62,030,414.00	28.25
7	300502	新易盛	59,707,913.73	27.19
8	600941	中国移动	23,680,434.10	10.79
8	00941	中国移动	29,895,324.42	13.62
9	002463	沪电股份	53,376,810.28	24.31
10	002555	三七互娱	52,181,875.00	23.77
11	000938	紫光股份	42,731,185.66	19.46
12	688256	寒武纪	40,027,184.74	18.23
13	600938	中国海油	1,353,170.98	0.62
13	00883	中国海洋石油	38,624,746.64	17.59
14	600183	生益科技	36,366,427.60	16.56
15	00700	腾讯控股	35,957,748.08	16.38
16	01357	美图公司	33,897,566.56	15.44
17	688981	中芯国际	15,215,206.73	6.93
17	00981	中芯国际	17,185,543.82	7.83
18	300570	太辰光	32,006,142.60	14.58
19	603859	能科科技	31,969,929.00	14.56
20	000651	格力电器	31,118,362.50	14.17
21	03690	美团-W	30,748,412.82	14.00
22	002384	东山精密	29,096,419.00	13.25
23	000100	TCL 科技	28,859,171.60	13.14
24	01024	快手-W	28,242,002.15	12.86
25	603444	吉比特	28,051,284.00	12.78
26	688111	金山办公	27,954,790.60	12.73
27	688278	特宝生物	26,217,466.52	11.94
28	002174	游族网络	24,561,544.94	11.19
29	300533	冰川网络	23,544,271.25	10.72
30	300002	神州泰岳	22,999,942.25	10.48
31	002402	和而泰	22,716,937.00	10.35
32	002859	洁美科技	22,211,402.20	10.12
33	02273	固生堂	21,821,441.57	9.94
34	002605	姚记科技	21,627,522.00	9.85
35	688099	晶晨股份	21,347,601.66	9.72
36	300122	智飞生物	20,415,896.00	9.30
37	300679	电连技术	19,946,931.00	9.08
38	02382	舜宇光学科技	19,516,892.06	8.89
39	000063	中兴通讯	13,011,538.00	5.93
39	00763	中兴通讯	5,932,454.25	2.70
40	301015	百洋医药	18,439,358.00	8.40
41	688311	盟升电子	17,797,760.56	8.11
42	06078	海吉亚医疗	17,674,730.94	8.05
43	01797	东方甄选	17,231,486.50	7.85
44	300750	宁德时代	17,096,342.40	7.79

45	000977	浪潮信息	17,047,980.76	7.76
46	688036	传音控股	16,749,211.25	7.63
47	03759	康龙化成	16,726,701.25	7.62
48	688188	柏楚电子	16,361,598.73	7.45
49	688018	乐鑫科技	16,225,552.08	7.39
50	300395	菲利华	15,704,061.00	7.15
51	600660	福耀玻璃	15,647,372.21	7.13
52	688498	源杰科技	15,069,714.21	6.86
53	688378	奥来德	14,962,113.50	6.81
54	02269	药明生物	14,745,217.85	6.72
55	300418	昆仑万维	14,736,728.00	6.71
56	002821	凯莱英	8,164,932.97	3.72
56	06821	凯莱英	6,004,867.84	2.73
57	000403	派林生物	14,156,787.31	6.45
58	601800	中国交建	6,797,027.00	3.10
58	01800	中国交通建设	6,076,741.97	2.77
59	000589	贵州轮胎	11,617,721.60	5.29
60	002315	焦点科技	11,341,561.70	5.17
61	688687	凯因科技	11,166,663.40	5.09
62	002517	恺英网络	10,904,993.90	4.97
63	002865	钧达股份	10,605,522.36	4.83
64	688205	德科立	10,494,673.18	4.78
65	002876	三利谱	10,454,967.83	4.76
66	03888	金山软件	9,835,739.01	4.48
67	688677	海泰新光	9,744,464.84	4.44
68	688279	峰岬科技	9,517,969.28	4.33
69	300416	苏试试验	8,651,115.10	3.94
70	002179	中航光电	8,447,531.26	3.85
71	688668	鼎通科技	8,358,484.45	3.81
72	603087	甘李药业	8,326,917.20	3.79
73	002803	吉宏股份	8,122,243.00	3.70
74	601137	博威合金	8,088,944.00	3.68
75	02015	理想汽车-W	7,973,050.90	3.63
76	002558	巨人网络	7,903,184.34	3.60
77	00839	中教控股	7,626,586.32	3.47
78	002241	歌尔股份	7,476,361.14	3.41
79	300765	新诺威	7,406,319.65	3.37
80	300661	圣邦股份	7,337,604.20	3.34
81	002139	拓邦股份	7,245,044.90	3.30
82	688031	星环科技	7,172,294.66	3.27
83	00762	中国联通	7,087,493.48	3.23
84	00788	中国铁塔	6,924,586.26	3.15
85	301312	智立方	6,804,004.00	3.10

86	01801	信达生物	6,718,273.12	3.06
87	300476	胜宏科技	6,666,596.00	3.04
88	00020	商汤-W	6,628,869.59	3.02
89	300782	卓胜微	6,620,182.00	3.02
90	600373	中文传媒	6,575,472.00	2.99
91	601668	中国建筑	6,401,764.00	2.92
92	002459	晶澳科技	6,372,844.40	2.90
93	688486	龙迅股份	6,153,210.77	2.80
94	09868	小鹏汽车-W	6,060,645.02	2.76
95	601877	正泰电器	5,994,722.55	2.73
96	300280	紫天科技	5,837,564.00	2.66
97	300474	景嘉微	5,683,628.68	2.59
98	600276	恒瑞医药	5,679,872.16	2.59
99	603613	国联股份	5,583,766.00	2.54
100	000999	华润三九	5,494,586.62	2.50
101	300251	光线传媒	5,479,215.00	2.50
102	600570	恒生电子	5,179,471.32	2.36
103	01186	中国铁建	5,085,980.38	2.32
104	600699	均胜电子	4,912,651.80	2.24
105	000625	长安汽车	4,898,507.02	2.23
106	06606	诺辉健康	4,837,452.18	2.20
107	002458	益生股份	4,810,668.00	2.19
108	300058	蓝色光标	4,773,737.00	2.17
109	300059	东方财富	4,712,984.00	2.15
110	300913	兆龙互连	4,695,732.00	2.14
111	600195	中牧股份	4,695,711.25	2.14
112	002624	完美世界	4,647,879.00	2.12
113	603228	景旺电子	4,588,808.45	2.09
114	300408	三环集团	4,570,465.00	2.08
115	300033	同花顺	4,542,537.20	2.07
116	002236	大华股份	4,529,855.00	2.06
117	301191	菲菱科思	4,525,639.00	2.06
118	688012	中微公司	4,496,693.13	2.05
119	600862	中航高科	4,464,837.48	2.03
120	600760	中航沈飞	4,456,347.17	2.03
121	300855	图南股份	4,448,709.50	2.03
122	688041	海光信息	4,447,585.31	2.03
123	002050	三花智控	4,436,099.46	2.02
124	600031	三一重工	4,427,512.27	2.02
125	301093	华兰股份	4,403,605.00	2.01

注：1. 本期累计买入金额指买入成交金额（成交单价乘以成交数量），不考虑相关交易费用。

2. 对于同时在 A+H 股上市的股票（如有），合并计算公允价值参与排序，并按照不同股票分别

披露。

8.4.2 累计卖出金额超出期初基金资产净值 2%或前 20 名的股票明细

金额单位：人民币元

序号	股票代码	股票名称	本期累计卖出金额	占期初基金资产净值比例(%)
1	601138	工业富联	84,590,437.05	38.53
2	300308	中际旭创	80,821,824.44	36.81
3	300394	天孚通信	73,511,005.12	33.48
4	601728	中国电信	26,669,540.00	12.15
4	00728	中国电信	43,489,973.77	19.81
5	300502	新易盛	68,667,468.59	31.27
6	002463	沪电股份	55,193,603.41	25.14
7	600941	中国移动	22,893,922.41	10.43
7	00941	中国移动	30,119,813.71	13.72
8	002475	立讯精密	50,441,871.96	22.97
9	002555	三七互娱	49,466,137.82	22.53
10	00700	腾讯控股	46,505,223.33	21.18
11	03690	美团-W	40,931,146.18	18.64
12	688256	寒武纪	40,211,158.78	18.31
13	000938	紫光股份	39,188,302.63	17.85
14	600183	生益科技	37,595,670.40	17.12
15	000725	京东方 A	35,376,365.00	16.11
16	300570	太辰光	32,240,445.60	14.68
17	603859	能科科技	32,108,961.41	14.62
18	688981	中芯国际	13,340,981.03	6.08
18	00981	中芯国际	16,131,984.55	7.35
19	000651	格力电器	29,016,033.06	13.22
20	01797	东方甄选	28,492,470.04	12.98
21	600938	中国海油	1,251,632.00	0.57
21	00883	中国海洋石油	26,175,421.97	11.92
22	002384	东山精密	27,225,640.15	12.40
23	688111	金山办公	27,219,510.95	12.40
24	688036	传音控股	26,559,473.55	12.10
25	01024	快手-W	26,555,933.62	12.09
26	300002	神州泰岳	26,502,978.96	12.07
27	603444	吉比特	26,273,066.00	11.97
28	02269	药明生物	25,157,634.38	11.46
29	002174	游族网络	24,496,616.38	11.16
30	06078	海吉亚医疗	23,657,578.50	10.77
31	000063	中兴通讯	17,823,256.00	8.12
31	00763	中兴通讯	5,408,220.10	2.46
32	01357	美图公司	21,797,439.76	9.93
33	002859	洁美科技	21,607,791.51	9.84

34	300533	冰川网络	21,342,184.50	9.72
35	688099	晶晨股份	21,053,506.57	9.59
36	300679	电连技术	21,041,682.00	9.58
37	002402	和而泰	20,748,982.50	9.45
38	002605	姚记科技	20,537,203.00	9.35
39	300416	苏试试验	19,836,901.66	9.03
40	688311	盟升电子	17,803,278.71	8.11
41	000977	浪潮信息	17,373,753.84	7.91
42	300750	宁德时代	17,361,819.00	7.91
43	000403	派林生物	15,625,068.86	7.12
44	688018	乐鑫科技	15,583,544.03	7.10
45	600660	福耀玻璃	15,555,417.54	7.08
46	002179	中航光电	15,084,669.30	6.87
47	300395	菲利华	14,935,476.00	6.80
48	000100	TCL 科技	14,675,273.00	6.68
49	03759	康龙化成	14,590,955.87	6.65
50	300418	昆仑万维	14,344,710.38	6.53
51	002821	凯莱英	7,970,315.00	3.63
51	06821	凯莱英	5,691,349.57	2.59
52	688498	源杰科技	13,109,907.55	5.97
53	300408	三环集团	12,436,714.00	5.66
54	688378	奥来德	12,278,308.33	5.59
55	601800	中国交建	6,371,463.00	2.90
55	01800	中国交通建设	5,821,054.33	2.65
56	600875	东方电气	12,063,680.84	5.49
57	000589	贵州轮胎	11,429,400.40	5.21
58	002517	恺英网络	11,156,772.00	5.08
59	002865	钧达股份	11,020,400.98	5.02
60	002876	三利谱	10,997,330.00	5.01
61	002315	焦点科技	10,641,141.10	4.85
62	300661	圣邦股份	10,529,480.18	4.80
63	688668	鼎通科技	10,033,634.13	4.57
64	002138	顺络电子	9,871,111.00	4.50
65	03888	金山软件	9,785,143.44	4.46
66	002484	江海股份	9,726,206.76	4.43
67	00388	香港交易所	9,160,386.30	4.17
68	688205	德科立	9,012,893.01	4.10
69	688279	峰昭科技	8,615,222.51	3.92
70	002803	吉宏股份	8,348,473.00	3.80
71	600487	亨通光电	8,129,189.00	3.70
72	603613	国联股份	8,105,080.05	3.69
73	00354	中国软件国际	8,104,301.47	3.69
74	603087	甘李药业	8,075,389.40	3.68

75	300765	新诺威	7,992,824.35	3.64
76	02015	理想汽车-W	7,827,073.21	3.56
77	601137	博威合金	7,812,487.00	3.56
78	002049	紫光国微	7,503,754.02	3.42
79	688486	龙迅股份	7,458,516.39	3.40
80	688031	星环科技	7,266,776.68	3.31
81	002241	歌尔股份	7,176,052.00	3.27
82	002139	拓邦股份	7,140,506.00	3.25
83	02273	固生堂	7,095,934.47	3.23
84	00839	中教控股	7,045,435.33	3.21
85	300782	卓胜微	6,986,019.00	3.18
86	301312	智立方	6,874,405.00	3.13
87	601668	中国建筑	6,800,205.00	3.10
88	002558	巨人网络	6,754,420.00	3.08
89	00762	中国联通	6,535,351.35	2.98
90	00020	商汤-W	6,132,515.06	2.79
91	600276	恒瑞医药	6,055,749.52	2.76
92	300476	胜宏科技	6,026,381.00	2.74
93	601877	正泰电器	6,022,254.00	2.74
94	601888	中国中免	5,818,501.00	2.65
95	002459	晶澳科技	5,802,662.80	2.64
96	600373	中文传媒	5,589,503.00	2.55
97	000999	华润三九	5,503,250.00	2.51
98	300251	光线传媒	5,458,906.00	2.49
99	09868	小鹏汽车-W	5,337,862.43	2.43
100	300280	紫天科技	5,317,947.00	2.42
101	300058	蓝色光标	5,270,611.00	2.40
102	601360	三六零	5,172,054.00	2.36
103	688677	海泰新光	5,107,265.97	2.33
104	300474	景嘉微	5,094,333.00	2.32
105	01186	中国铁建	5,074,471.12	2.31
106	600699	均胜电子	5,069,556.40	2.31
107	002458	益生股份	5,009,189.00	2.28
108	002624	完美世界	4,917,345.00	2.24
109	000625	长安汽车	4,836,670.00	2.20
110	603228	景旺电子	4,742,729.00	2.16
111	06606	诺辉健康	4,524,904.70	2.06
112	301191	菲菱科思	4,471,408.00	2.04
113	300059	东方财富	4,437,892.00	2.02
114	600570	恒生电子	4,419,691.00	2.01
115	600862	中航高科	4,414,347.00	2.01

注：1. 本期累计卖出金额指卖出成交金额（成交单价乘以成交数量），不考虑相关交易费用。

2. 对于同时在 A+H 股上市的股票（如有），合并计算公允价值参与排序，并按照不同股票分别

披露。

8.4.3 买入股票的成本总额及卖出股票的收入总额

单位：人民币元

买入股票成本（成交）总额	2,392,607,953.38
卖出股票收入（成交）总额	2,316,384,154.97

注：本项中“买入股票的成本(成交)总额”及“卖出股票的收入(成交)总额”均按买卖成交金额（成交单价乘以成交数量）填列，不考虑相关交易费用。

8.5 期末按债券品种分类的债券投资组合

无。

8.6 期末按公允价值占基金资产净值比例大小排序的前五名债券投资明细

无。

8.7 期末按公允价值占基金资产净值比例大小排序的所有资产支持证券投资明细

无。

8.8 报告期末按公允价值占基金资产净值比例大小排序的前五名贵金属投资明细

无。

8.9 期末按公允价值占基金资产净值比例大小排序的前五名权证投资明细

无。

8.10 本基金投资股指期货的投资政策

无。

8.11 报告期末本基金投资的国债期货交易情况说明

8.11.1 本期国债期货投资政策

无。

8.11.2 本期国债期货投资评价

无。

8.12 投资组合报告附注

8.12.1 基金投资的前十名证券的发行主体本期是否出现被监管部门立案调查，或在报告编制日前一年内受到公开谴责、处罚的情形

本基金投资的前十名证券的发行主体本期没有出现被监管部门立案调查，或在报告编制日前一年内受到公开谴责、处罚的情形。

8.12.2 基金投资的前十名股票是否超出基金合同规定的备选股票库

本基金投资的前十名股票未超出基金合同规定的备选股票库。

8.12.3 期末其他各项资产构成

单位：人民币元

序号	名称	金额
1	存出保证金	179,402.85
2	应收清算款	-
3	应收股利	-
4	应收利息	-
5	应收申购款	107,682.99
6	其他应收款	-
7	待摊费用	-
8	其他	-
9	合计	287,085.84

8.12.4 期末持有的处于转股期的可转换债券明细

无。

8.12.5 期末前十名股票中存在流通受限情况的说明

无。

8.12.6 投资组合报告附注的其他文字描述部分

由于四舍五入原因，分项之和与合计可能有尾差。

§ 9 基金份额持有人信息

9.1 期末基金份额持有人户数及持有人结构

份额单位：份

份额级别	持有人户数 (户)	户均持有的基 金份额	持有人结构			
			机构投资者		个人投资者	
			持有份额	占总份 额比例 (%)	持有份额	占总份 额比例 (%)
大成科技 创新混合 A	7,051	14,516.38	0.00	0.00	102,355,022.16	100.00
大成科技 创新混合 C	28,410	6,217.22	104,370,978.63	59.09	72,260,230.49	40.91
合计	35,461	7,867.41	104,370,978.63	37.41	174,615,252.65	62.59

注：1、上述机构/个人投资者持有份额占总份额比例的计算中，对分级份额，比例的分母采用各自级别的份额，对合计数，比例的分母采用下属分级基金份额的合计数（即期末基金份额总额）。

2、持有人户数为有效户数，即存量份额大于零的账户。

9.2 期末基金管理人的从业人员持有本基金的情况

项目	份额级别	持有份额总数（份）	占基金总份额比例（%）
基金管理人所有从业人员持有本基金	大成科技创新混合 A	96,251.19	0.0940
	大成科技创新混合 C	51.71	0.0000
	合计	96,302.90	0.0345

注：上述占基金总份额比例的计算中，对分级份额，比例的分母采用各自级别的份额，对合计数，比例的分母采用下属分级基金份额的合计数（即期末基金份额总额）。

9.3 期末基金管理人的从业人员持有本开放式基金份额总量区间情况

项目	份额级别	持有基金份额总量的数量区间（万份）
本公司高级管理人员、基金投资和研究部门负责人持有本开放式基金	大成科技创新混合 A	0~10
	大成科技创新混合 C	0
	合计	0~10
本基金基金经理持有本开放式基金	大成科技创新混合 A	0~10
	大成科技创新混合 C	0
	合计	0~10

9.4 期末兼任私募资产管理计划投资经理的基金经理本人及其直系亲属持有本人管理的产品情况

无。

§ 10 开放式基金份额变动

单位：份

项目	大成科技创新混合 A	大成科技创新混合 C
基金合同生效日 （2020 年 4 月 29 日） 基金份额总额	473,341,172.94	173,693,991.64
本报告期期初基金份额总额	105,340,693.14	79,944,167.93
本报告期基金总申购份额	24,489,184.85	164,489,142.44
减：本报告期基金总赎回份额	27,474,855.83	67,802,101.25
本报告期基金拆分变动份额	-	-

本报告期末基金份额总额	102,355,022.16	176,631,209.12
-------------	----------------	----------------

§ 11 重大事件揭示

11.1 基金份额持有人大会决议

无。

11.2 基金管理人、基金托管人的专门基金托管部门的重大人事变动

一、基金管理人的重大人事变动

根据我司发布的《大成基金管理有限公司关于高级管理人员变更的公告》，经大成基金管理有限公司第八届董事会第二次会议审议通过并履行必要程序，自 2023 年 3 月 25 日起，温智敏先生因个人原因辞去公司副总经理职务。聘请石国武先生担任公司副总经理，任期自公司八届二次董事会决议作出之日起，至本届董事会任期届满之日止。

二、基金托管人的基金托管部门的重大人事变动

无。

11.3 涉及基金管理人、基金财产、基金托管业务的诉讼

本报告期内无涉及本基金管理人、基金财产、基金托管业务的诉讼事项。

11.4 基金投资策略的改变

本基金投资策略在本报告期内没有重大改变。

11.5 为基金进行审计的会计师事务所情况

本基金聘任的为本基金审计的会计师事务所为普华永道中天会计师事务所(特殊普通合伙)，本年度应支付的审计费用为 60,000.00 元整。该事务所自基金合同生效日起为本基金提供审计服务至今。

11.6 管理人、托管人及其高级管理人员受稽查或处罚等情况

11.6.1 管理人及其高级管理人员受稽查或处罚等情况

本报告期内，基金管理人及其相关高级管理人员无受稽查或处罚等情况。

11.6.2 托管人及其高级管理人员受稽查或处罚等情况

无。

11.7 基金租用证券公司交易单元的有关情况

11.7.1 基金租用证券公司交易单元进行股票投资及佣金支付情况

金额单位：人民币元

券商名称	交易单元数量	股票交易		应支付该券商的佣金		备注
		成交金额	占当期股票成交总额的比例 (%)	佣金	占当期佣金总量的比例 (%)	
光大证券	2	794,578,943.02	16.89	643,813.00	15.20	-
招商证券	2	558,576,716.67	11.87	501,312.83	11.84	-
东吴证券	1	498,772,104.85	10.60	460,324.04	10.87	-
中泰证券	2	365,744,626.58	7.77	338,121.58	7.98	-
华创证券	1	360,529,330.23	7.66	332,157.13	7.84	-
中信证券	4	359,401,971.10	7.64	330,492.29	7.80	-
国泰君安	3	233,276,940.45	4.96	214,920.42	5.07	-
国盛证券	1	204,078,303.87	4.34	188,889.47	4.46	-
粤开证券	1	203,539,449.40	4.33	187,791.02	4.43	-
天风证券	2	187,376,875.71	3.98	173,611.49	4.10	-
中信建投证券	2	183,288,922.29	3.90	168,870.79	3.99	-
广发证券	1	173,289,367.70	3.68	162,190.04	3.83	-
东方证券	1	150,912,669.20	3.21	139,039.22	3.28	-
浙商证券	1	117,042,509.83	2.49	109,543.80	2.59	-
申万宏源	1	87,998,332.19	1.87	81,069.92	1.91	-
山西证券	1	84,273,836.17	1.79	78,873.26	1.86	-
中金公司	2	61,230,124.70	1.30	48,984.41	1.16	本期报告退租1个
西部证券	1	30,428,823.87	0.65	28,033.39	0.66	-
南京证券	1	28,962,226.08	0.62	27,105.14	0.64	-

民生证券	1	13,093,806.53	0.28	12,255.38	0.29	-
东亚前海	1	9,051,142.85	0.19	8,338.09	0.20	-
爱建证券	1	-	-	-	-	-
财通证券	1	-	-	-	-	本期报告新增 1 个
川财证券	1	-	-	-	-	-
第一创业	1	-	-	-	-	-
东北证券	2	-	-	-	-	-
东财证券	1	-	-	-	-	-
东兴证券	1	-	-	-	-	-
方正证券	1	-	-	-	-	-
高盛中国 证券	1	-	-	-	-	-
国金证券	2	-	-	-	-	-
国投证券	1	-	-	-	-	-
国信证券	1	-	-	-	-	-
海通证券	1	-	-	-	-	-
红塔证券	1	-	-	-	-	-
华泰证券	1	-	-	-	-	-
华西证券	1	-	-	-	-	-
平安证券	1	-	-	-	-	-
瑞银证券	2	-	-	-	-	-
上海证券	1	-	-	-	-	-
申万宏源 西部	0	-	-	-	-	本期报告退租 1 个
世纪证券	1	-	-	-	-	-
万和证券	1	-	-	-	-	-
湘财证券	1	-	-	-	-	-
信达证券	2	-	-	-	-	-
兴业证券	2	-	-	-	-	-
中国银河 证券	4	-	-	-	-	-
中银国际 证券	1	-	-	-	-	-
中原证券	1	-	-	-	-	-

注：根据中国证监会颁布的《关于完善证券投资基金交易席位制度有关问题的通知》（证监基金字[2007]48号）的有关规定，本公司制定了租用证券公司交易单元的选择标准和程序。

租用证券公司交易单元的选择标准主要包括：

- (一) 财务状况良好，最近一年无重大违规行为；
- (二) 经营行为规范，内控制度健全，能满足各投资组合运作的保密性要求；
- (三) 研究实力较强，能提供包括研究报告、路演服务、协助进行上市公司调研等研究服务；
- (四) 具备各投资组合运作所需的高效、安全的通讯条件，有足够的交易和清算能力，满足各投资组合证券交易需要；
- (五) 能提供投资组合运作、管理所需的其他券商服务；
- (六) 相关基金合同、资产管理合同以及法律法规规定的其他条件。

租用证券公司交易单元的程序：首先根据租用证券公司交易单元的选择标准形成《券商服务评价表》，然后根据评分高低进行选择基金交易单元。

11.7.2 基金租用证券公司交易单元进行其他证券投资的情况

金额单位：人民币元

券商名称	债券交易		债券回购交易		权证交易	
	成交金额	占当期债券成交总额的比例(%)	成交金额	占当期债券回购成交总额的比例(%)	成交金额	占当期权证成交总额的比例(%)
招商证券	287,686.16	3.03	-	-	-	-
中泰证券	9,218,654.00	96.97	-	-	-	-

11.8 其他重大事件

序号	公告事项	法定披露方式	法定披露日期
1	关于再次提请投资者及时更新已过期身份证件或者身份证明文件的公告	中国证监会基金电子披露网站、规定报刊及本公司网站	2023年12月29日
2	大成基金管理有限公司关于终止和谐保险销售有限公司办理旗下基金相关销售业务的公告	中国证监会基金电子披露网站、规定报刊及本公司网站	2023年11月29日
3	大成基金管理有限公司关于旗下部分基金增加国金证券股份有限公司为销售机构的公告	中国证监会基金电子披露网站、规定报刊及本公司网站	2023年11月15日
4	大成科技创新混合型证券投资基金2023年第3季度报告	中国证监会基金电子披露网站、规定报刊及本公司网站	2023年10月25日
5	大成基金管理有限公司关于旗下部分基金增加深圳前海微众银行股份有限公司为销售机构的公告	中国证监会基金电子披露网站、规定报刊及本公司网站	2023年10月10日
6	大成基金管理有限公司关于旗下部分	中国证监会基金电子披	2023年9月21日

	基金增加上海华夏财富投资管理有限公司为销售机构的公告	露网站、规定报刊及本公司网站	
7	大成基金管理有限公司关于终止凤凰金信（海口）基金销售有限公司办理旗下基金相关销售业务的公告	中国证监会基金电子披露网站、规定报刊及本公司网站	2023 年 9 月 6 日
8	大成科技创新混合型证券投资基金 2023 年中期报告	中国证监会基金电子披露网站、规定报刊及本公司网站	2023 年 8 月 30 日
9	大成科技创新混合型证券投资基金(A 类份额)基金产品资料概要更新	中国证监会基金电子披露网站、规定报刊及本公司网站	2023 年 8 月 26 日
10	大成科技创新混合型证券投资基金(C 类份额)基金产品资料概要更新	中国证监会基金电子披露网站、规定报刊及本公司网站	2023 年 8 月 26 日
11	大成科技创新混合型证券投资基金更新招募说明书	中国证监会基金电子披露网站、规定报刊及本公司网站	2023 年 8 月 12 日
12	大成基金管理有限公司关于旗下部分基金增加兴业银行股份有限公司为销售机构的公告	中国证监会基金电子披露网站、规定报刊及本公司网站	2023 年 8 月 8 日
13	大成基金管理有限公司关于旗下部分基金增加海通证券股份有限公司为销售机构的公告	中国证监会基金电子披露网站、规定报刊及本公司网站	2023 年 7 月 28 日
14	大成科技创新混合型证券投资基金 2023 年第 2 季度报告	中国证监会基金电子披露网站、规定报刊及本公司网站	2023 年 7 月 20 日
15	大成基金管理有限公司提醒投资者谨防金融诈骗的公告	中国证监会基金电子披露网站、规定报刊及本公司网站	2023 年 7 月 13 日
16	大成科技创新混合型证券投资基金托管协议	中国证监会基金电子披露网站、规定报刊及本公司网站	2023 年 7 月 8 日
17	大成科技创新混合型证券投资基金基金合同	中国证监会基金电子披露网站、规定报刊及本公司网站	2023 年 7 月 8 日
18	大成基金管理有限公司关于调低旗下部分基金费率并修订基金合同的公告	中国证监会基金电子披露网站、规定报刊及本公司网站	2023 年 7 月 8 日
19	大成科技创新混合型证券投资基金(C 类份额)基金产品资料概要更新	中国证监会基金电子披露网站、规定报刊及本公司网站	2023 年 7 月 8 日
20	大成科技创新混合型证券投资基金(A 类份额)基金产品资料概要更新	中国证监会基金电子披露网站、规定报刊及本公司网站	2023 年 7 月 8 日

21	大成科技创新混合型证券投资基金更新招募说明书	中国证监会基金电子披露网站、规定报刊及本公司网站	2023 年 7 月 8 日
22	关于再次提请投资者及时更新已过期身份证件或者身份证明文件的公告	中国证监会基金电子披露网站、规定报刊及本公司网站	2023 年 6 月 30 日
23	大成科技创新混合型证券投资基金更新招募说明书	中国证监会基金电子披露网站、规定报刊及本公司网站	2023 年 5 月 27 日
24	大成基金管理有限公司关于旗下部分基金增加上海中欧财富基金销售有限公司为销售机构的公告	中国证监会基金电子披露网站、规定报刊及本公司网站	2023 年 5 月 16 日
25	大成基金管理有限公司提醒投资者谨防金融诈骗的公告	中国证监会基金电子披露网站、规定报刊及本公司网站	2023 年 4 月 27 日
26	大成基金管理有限公司关于旗下部分基金增加阳光人寿保险股份有限公司为销售机构的公告	中国证监会基金电子披露网站、规定报刊及本公司网站	2023 年 4 月 24 日
27	大成科技创新混合型证券投资基金 2023 年第 1 季度报告	中国证监会基金电子披露网站、规定报刊及本公司网站	2023 年 4 月 21 日
28	大成基金管理有限公司关于旗下部分基金增加华宝证券有限责任公司为销售机构的公告	中国证监会基金电子披露网站、规定报刊及本公司网站	2023 年 4 月 17 日
29	大成科技创新混合型证券投资基金 2022 年年度报告	中国证监会基金电子披露网站、规定报刊及本公司网站	2023 年 3 月 30 日
30	大成基金管理有限公司关于高级管理人员变更的公告	中国证监会基金电子披露网站、规定报刊及本公司网站	2023 年 3 月 27 日
31	大成基金管理有限公司关于高级管理人员变更的公告	中国证监会基金电子披露网站、规定报刊及本公司网站	2023 年 3 月 27 日
32	大成基金管理有限公司关于养老金客户通过直销柜台申购旗下基金费率优惠的公告	中国证监会基金电子披露网站、规定报刊及本公司网站	2023 年 3 月 24 日
33	大成科技创新混合型证券投资基金 2022 年第 4 季度报告	中国证监会基金电子披露网站、规定报刊及本公司网站	2023 年 1 月 18 日
34	大成基金管理有限公司关于旗下部分基金增加兴业证券股份有限公司为销售机构的公告	中国证监会基金电子披露网站、规定报刊及本公司网站	2023 年 1 月 16 日

§ 12 影响投资者决策的其他重要信息

12.1 报告期内单一投资者持有基金份额比例达到或超过 20%的情况

投资者类别	报告期内持有基金份额变化情况					报告期末持有基金情况	
	序号	持有基金份额比例达到或者超过 20%的时间区间	期初份额	申购份额	赎回份额	持有份额	份额占比 (%)
机构	1	20231121-20231221	0.00	51,529,688.54	0.00	51,529,688.54	18.47
产品特有风险							
当基金份额持有人占比过于集中时，可能会因某单一基金份额持有人大额赎回而引发基金净值剧烈波动的风险，甚至有可能引起基金的流动性风险，基金管理人可能无法及时变现基金资产以应对基金份额持有人的赎回申请，基金份额持有人可能无法及时赎回持有的全部基金份额。							

12.2 影响投资者决策的其他重要信息

无。

§ 13 备查文件目录

13.1 备查文件目录

- 1、中国证监会批准设立大成科技创新混合型证券投资基金的文件；
- 2、《大成科技创新混合型证券投资基金基金合同》；
- 3、《大成科技创新混合型证券投资基金托管协议》；
- 4、大成基金管理有限公司批准文件、营业执照、公司章程；
- 5、本报告期内在规定报刊上披露的各种公告原稿。

13.2 存放地点

备查文件存放在本基金管理人和托管人的住所。

13.3 查阅方式

投资者可在营业时间免费查阅，或登录本基金管理人网站 <http://www.dcfund.com.cn> 进行查阅。

大成基金管理有限公司

2024 年 3 月 29 日