

景顺长城宁景 6 个月持有期混合型证券投资
基金
2023 年年度报告

2023 年 12 月 31 日

基金管理人：景顺长城基金管理有限公司

基金托管人：宁波银行股份有限公司

送出日期：2024 年 3 月 29 日

§ 1 重要提示及目录

1.1 重要提示

基金管理人的董事会、董事保证本报告所载资料不存在虚假记载、误导性陈述或重大遗漏，并对其内容的真实性、准确性和完整性承担个别及连带的法律责任。本年度报告已经全部独立董事签字同意，并由董事长签发。

基金托管人宁波银行股份有限公司根据本基金合同规定，于 2024 年 3 月 27 日复核了本报告中的财务指标、净值表现、利润分配情况、财务会计报告、投资组合报告等内容，保证复核内容不存在虚假记载、误导性陈述或者重大遗漏。

基金管理人承诺以诚实信用、勤勉尽责的原则管理和运用基金资产，但不保证基金一定盈利。

基金的过往业绩并不代表其未来表现。投资有风险，投资者在作出投资决策前应仔细阅读本基金的招募说明书及其更新。

安永华明会计师事务所（特殊普通合伙）为本基金出具了无保留意见的审计报告，基金管理人在本报告中对相关事项亦有详细说明，请投资者注意阅读。

本报告期自 2023 年 1 月 1 日起至 2023 年 12 月 31 日止。

1.2 目录

§ 1 重要提示及目录	2
1.1 重要提示	2
1.2 目录	3
§ 2 基金简介	5
2.1 基金基本情况	5
2.2 基金产品说明	5
2.3 基金管理人和基金托管人	6
2.4 信息披露方式	6
2.5 其他相关资料	7
§ 3 主要财务指标、基金净值表现及利润分配情况	7
3.1 主要会计数据和财务指标	7
3.2 基金净值表现	8
3.3 其他指标	11
3.4 过去三年基金的利润分配情况	11
§ 4 管理人报告	11
4.1 基金管理人及基金经理情况	11
4.2 管理人对报告期内本基金运作合规守信情况的说明	12
4.3 管理人对报告期内公平交易情况的专项说明	12
4.4 管理人对报告期内基金的投资策略和业绩表现的说明	14
4.5 管理人对宏观经济、证券市场及行业走势的简要展望	15
4.6 管理人内部有关本基金的监察稽核工作情况	15
4.7 管理人对报告期内基金估值程序等事项的说明	16
4.8 管理人对报告期内基金利润分配情况的说明	17
4.9 报告期内管理人对本基金持有人数或基金资产净值预警情形的说明	17
§ 5 托管人报告	17
5.1 报告期内本基金托管人合规守信情况声明	17
5.2 托管人对报告期内本基金投资运作合规守信、净值计算、利润分配等情况的说明	18
5.3 托管人对本年度报告中财务信息等内容真实、准确和完整发表意见	18
§ 6 审计报告	18
6.1 审计报告基本信息	18
6.2 审计报告的基本内容	18
§ 7 年度财务报表	20
7.1 资产负债表	20
7.2 利润表	21
7.3 净资产变动表	23
7.4 报表附注	25

§ 8 投资组合报告	61
8.1 期末基金资产组合情况	61
8.2 报告期末按行业分类的股票投资组合	62
8.3 期末按公允价值占基金资产净值比例大小排序的所有股票投资明细	63
8.4 报告期内股票投资组合的重大变动	66
8.5 期末按债券品种分类的债券投资组合	74
8.6 期末按公允价值占基金资产净值比例大小排序的前五名债券投资明细	74
8.7 期末按公允价值占基金资产净值比例大小排序的所有资产支持证券投资明细	74
8.8 报告期末按公允价值占基金资产净值比例大小排序的前五名贵金属投资明细	74
8.9 期末按公允价值占基金资产净值比例大小排序的前五名权证投资明细	75
8.10 本基金投资股指期货的投资政策	75
8.11 报告期末本基金投资的国债期货交易情况说明	75
8.12 投资组合报告附注	75
§ 9 基金份额持有人信息	76
9.1 期末基金份额持有人户数及持有人结构	76
9.2 期末基金管理人的从业人员持有本基金的情况	77
9.3 期末基金管理人的从业人员持有本开放式基金份额总量区间情况	77
9.4 期末兼任私募资产管理计划投资经理的基金经理本人及其直系亲属持有本人管理的产品情况	77
§ 10 开放式基金份额变动	77
§ 11 重大事件揭示	78
11.1 基金份额持有人大会决议	78
11.2 基金管理人、基金托管人的专门基金托管部门的重大人事变动	78
11.3 涉及基金管理人、基金财产、基金托管业务的诉讼	78
11.4 基金投资策略的改变	78
11.5 为基金进行审计的会计师事务所情况	78
11.6 管理人、托管人及其高级管理人员受稽查或处罚等情况	78
11.7 基金租用证券公司交易单元的有关情况	78
11.8 其他重大事件	81
§ 12 影响投资者决策的其他重要信息	85
12.1 报告期内单一投资者持有基金份额比例达到或超过 20%的情况	85
12.2 影响投资者决策的其他重要信息	85
§ 13 备查文件目录	85
13.1 备查文件目录	85
13.2 存放地点	85
13.3 查阅方式	85

§ 2 基金简介

2.1 基金基本情况

基金名称	景顺长城宁景 6 个月持有期混合型证券投资基金	
基金简称	景顺长城宁景 6 月持有混合	
基金主代码	011803	
基金运作方式	契约型开放式	
基金合同生效日	2021 年 12 月 1 日	
基金管理人	景顺长城基金管理有限公司	
基金托管人	宁波银行股份有限公司	
报告期末基金份额总额	903,527,148.36 份	
基金合同存续期	不定期	
下属分级基金的基金简称	景顺长城宁景 6 月持有混合 A	景顺长城宁景 6 月持有混合 C
下属分级基金的交易代码	011803	011804
报告期末下属分级基金的份额总额	818,483,859.85 份	85,043,288.51 份

2.2 基金产品说明

投资目标	本基金主要通过投资于固定收益类资产获得稳健收益，同时投资于具备良好盈利能力的上市公司所发行的股票以增强收益，在严格控制风险的前提下力争获取高于业绩比较基准的投资收益，为投资者提供长期稳定的回报。
投资策略	<p>1、资产配置策略</p> <p>本基金依据定期公布的宏观和金融数据以及投资部门对于宏观经济、股市政策、市场趋势的综合分析，重点关注包括、GDP 增速、固定资产投资增速、净出口增速、通胀率、货币供应、利率等宏观指标的变化趋势，同时强调金融市场投资者行为分析，关注资本市场资金供求关系变化等因素，在深入分析和充分论证的基础上评估宏观经济运行及政策对资本市场的影响方向和力度，运用宏观经济模型（MEM）做出对于宏观经济的评价，结合投资制度的要求提出资产配置建议，经投资决策委员会审核后形成资产配置方案。</p> <p>2、债券投资策略</p> <p>债券投资在保证资产流动性的基础上，采取利率预期策略、信用债投资策略和时机策略相结合的积极性投资方法，力求在控制各类风险的基础上获取稳定的收益。</p> <p>3、资产支持证券投资策略</p> <p>本基金将通过分析宏观经济、提前偿还率、资产池结构以及资产池资产所在行业景气变化等因素的研究，预测资产池未来现金流变化，并通过研究标的证券发行条款，预测提前偿还率变化对标的证券的久期与收益率的影响。</p> <p>4、股票投资策略</p>

	<p>本基金以基本面为核心，确定行业配置方向，并结合宏观政策、情绪与技术面指标，在风险可控的范围内积极进行战术性仓位管理，使得风险收益比最大化。</p> <p>5、股指期货投资策略 本基金参与股指期货交易，将根据风险管理的原则，以套期保值为目的，制定相应的投资策略。</p> <p>6、国债期货投资策略 本基金可基于谨慎原则，将根据风险管理的原则，以套期保值为目的，运用国债期货对基本投资组合进行管理，提高投资效率。</p> <p>7、股票期权投资策略 本基金将按照风险管理的原则，以套期保值为主要目的参与股票期权交易。</p> <p>8、融资策略 本基金在参与融资业务时将根据风险管理的原则，在法律法规允许的范围和比例内、风险可控的前提下，本着谨慎原则，参与融资业务。</p>
业绩比较基准	中证综合债指数收益率×85%+沪深 300 指数收益率*10%+恒生指数收益率（使用估值汇率折算）×5%
风险收益特征	<p>本基金为混合型基金，其预期收益和风险高于货币市场基金和债券型基金，低于股票型基金。</p> <p>本基金还可投资港股通标的股票。除了需要承担与内地证券投资基金类似的市场波动风险等一般投资风险之外，本基金还面临港股通机制下因投资环境、投资标的、市场制度以及交易规则等差异带来的特有风险。</p>

2.3 基金管理人和基金托管人

项目	基金管理人	基金托管人
名称	景顺长城基金管理有限公司	宁波银行股份有限公司
信息披露 负责人	姓名	杨皞阳
	联系电话	0755-82370388
	电子邮箱	investor@igwfm.com
客户服务电话	4008888606	0574-83895886
传真	0755-22381339	0574-89103213
注册地址	深圳市福田区中心四路 1 号嘉里建设广场第一座 21 层	中国浙江宁波市鄞州区宁东路 345 号
办公地址	深圳市福田区中心四路 1 号嘉里建设广场第一座 21 层	中国浙江宁波市鄞州区宁东路 345 号
邮政编码	518048	315100
法定代表人	李进	陆华裕

2.4 信息披露方式

本基金选定的信息披露报纸名称	证券时报
登载基金年度报告正文的管理人互联网网址	www.igwfm.com
基金年度报告备置地点	基金管理人的办公场所

2.5 其他相关资料

项目	名称	办公地址
会计师事务所	安永华明会计师事务所（特殊普通合伙）	北京市东城区东长安街 1 号东方广场安永大楼 17 层 01-12 室
注册登记机构	景顺长城基金管理有限公司	深圳市福田区中心四路 1 号嘉里建设广场第一座 21 层

§ 3 主要财务指标、基金净值表现及利润分配情况

3.1 主要会计数据和财务指标

金额单位：人民币元

3.1.1 期间数 据和指 标	2023 年		2022 年		2021 年 12 月 1 日 (基金合同生效 日)-2021 年 12 月 31 日	
	景顺长城宁景 6 月持有混合 A	景顺长城宁景 6 月持有混合 C	景顺长城宁景 6 月持有混合 A	景顺长城宁景 6 月持有混合 C	景顺长城宁景 6 月持有混合 A	景顺长城宁景 6 月持有混合 C
本期已 实现收 益	-21,124,932.34	-727,583.00	17,939,976.29	10,927,580.76	959,736.12	755,171.74
本期利 润	-15,481,219.84	1,568,367.85	13,704,659.42	11,935,856.02	1,142,787.31	926,187.35
加权平 均基金 份额本 期利润	-0.0134	0.0167	0.0410	0.0465	0.0025	0.0022
本期加 权平均 净值利 润率	-1.24%	1.55%	4.04%	4.61%	0.25%	0.22%
本期基 金份额 净值增 长率	3.58%	3.19%	3.81%	3.39%	0.24%	0.21%
3.1.2 期末数 据和指 标	2023 年末		2022 年末		2021 年末	
期末可 供分配 利润	62,940,869.56	5,794,620.95	11,538,413.45	3,175,391.76	959,736.12	755,171.74
期末可 供分配 基金份 额利润	0.0769	0.0681	0.0406	0.0362	0.0021	0.0018

期末基金资产净值	882,301,964.57	90,922,718.08	295,404,454.06	90,929,145.79	460,114,168.17	429,640,895.59
期末基金份额净值	1.0779	1.0691	1.0406	1.0361	1.0024	1.0021
3.1.3 累计期末指标	2023 年末		2022 年末		2021 年末	
基金份额累计净值增长率	7.79%	6.91%	4.06%	3.61%	0.24%	0.21%

注：1、本期已实现收益指基金本期利息收入、投资收益、其他收入（不含公允价值变动收益）扣除相关费用和信用减值损失后的余额，本期利润为本期已实现收益加上本期公允价值变动收益。

2、期末可供分配利润采用期末资产负债表中未分配利润与未分配利润中已实现部分的孰低数。

3、基金份额净值的计算精确到小数点后四位，小数点后第五位舍去，由此产生的误差计入基金资产。

4、上述基金业绩指标不包括持有人认购或交易基金的各项费用，计入费用后实际收益水平要低于所列数字。

3.2 基金净值表现

3.2.1 基金份额净值增长率及其与同期业绩比较基准收益率的比较

景顺长城宁景 6 月持有混合 A

阶段	份额净值增长率①	份额净值增长率标准差②	业绩比较基准收益率③	业绩比较基准收益率标准差④	①—③	②—④
过去三个月	0.67%	0.30%	0.15%	0.14%	0.52%	0.16%
过去六个月	-2.46%	0.28%	0.06%	0.14%	-2.52%	0.14%
过去一年	3.58%	0.33%	2.32%	0.14%	1.26%	0.19%
自基金合同生效起至今	7.79%	0.34%	3.39%	0.18%	4.40%	0.16%

景顺长城宁景 6 月持有混合 C

阶段	份额净值	份额净值增	业绩比较	业绩比较基	①—③	②—④
----	------	-------	------	-------	-----	-----

	增长率①	长率标准差 ②	基准收益 率③	准收益率标 准差④		
过去三个月	0.57%	0.30%	0.15%	0.14%	0.42%	0.16%
过去六个月	-2.66%	0.28%	0.06%	0.14%	-2.72%	0.14%
过去一年	3.19%	0.33%	2.32%	0.14%	0.87%	0.19%
自基金合同生效 起至今	6.91%	0.34%	3.39%	0.18%	3.52%	0.16%

3.2.2 自基金合同生效以来基金份额累计净值增长率变动及其与同期业绩比较基准收益率变动的比较

景顺长城宁景6月持有混合A累计净值增长率与同期业绩比较基准收益率的历史走势对比图

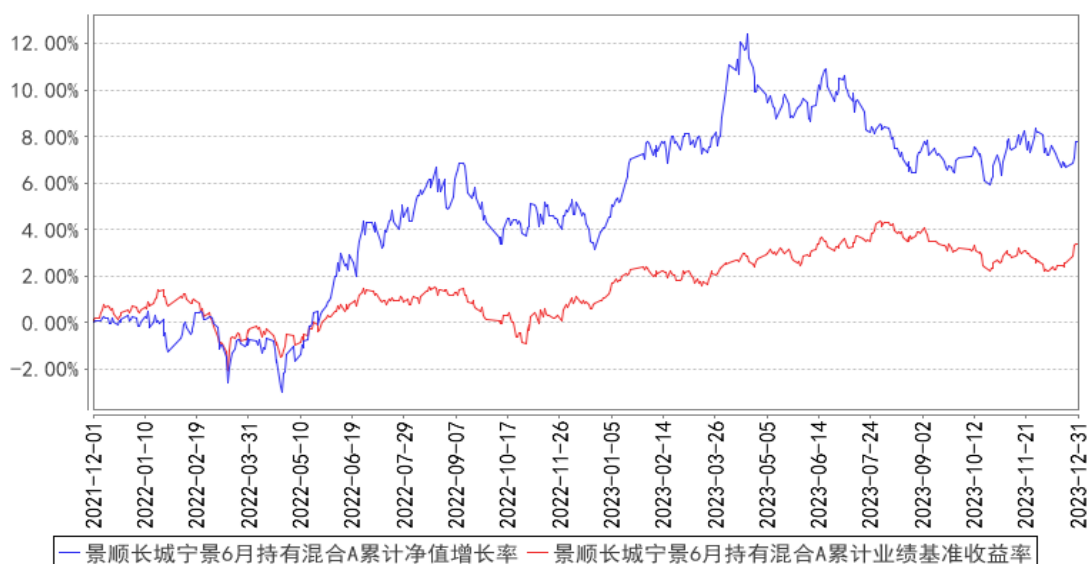

景顺长城宁景6月持有混合C累计净值增长率与同期业绩比较基准收益率的历史走势对比图

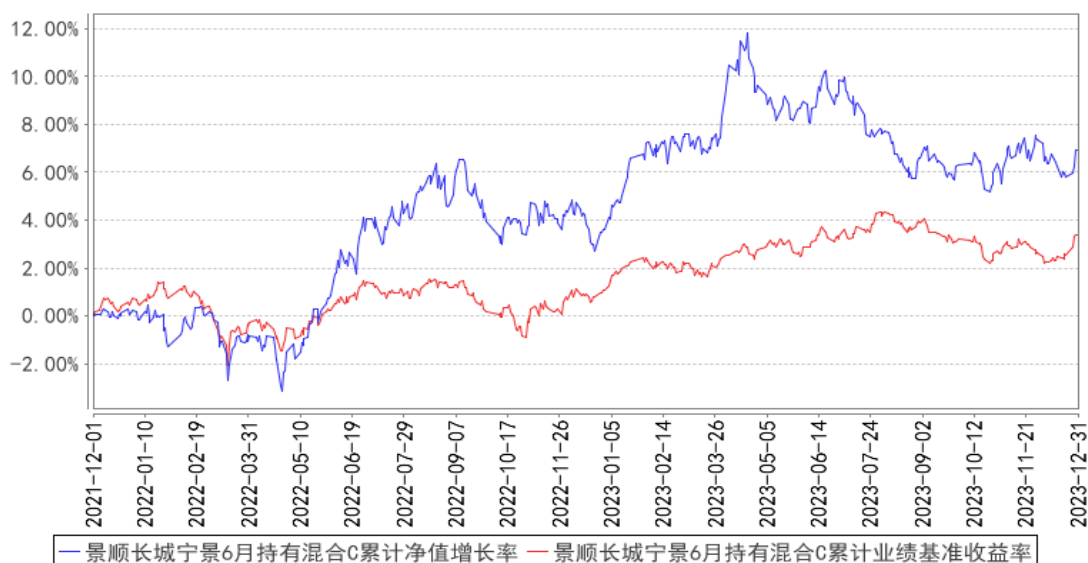

注：本基金的投资组合比例为：本基金股票投资占基金资产的比例范围为 0-30%，其中投资于港股通标的股票的比例不超过股票资产的 50%；投资于同业存单比例不超过基金资产的 20%。本基金每个交易日日终在扣除股指期货、国债期货和股票期权合约需缴纳的交易保证金后，应当保持不低于基金资产净值 5% 的现金或者到期日在一年以内的政府债券，其中现金不包括结算备付金、存出保证金及应收申购款等。本基金的建仓期为自 2021 年 12 月 1 日基金合同生效日起 6 个月。建仓期结束时，本基金投资组合达到上述投资组合比例的要求。

3.2.3 自基金合同生效以来基金每年净值增长率及其与同期业绩比较基准收益率的比较

景顺长城宁景6月持有混合A基金每年净值增长率与同期业绩比较基准收益率的对比图

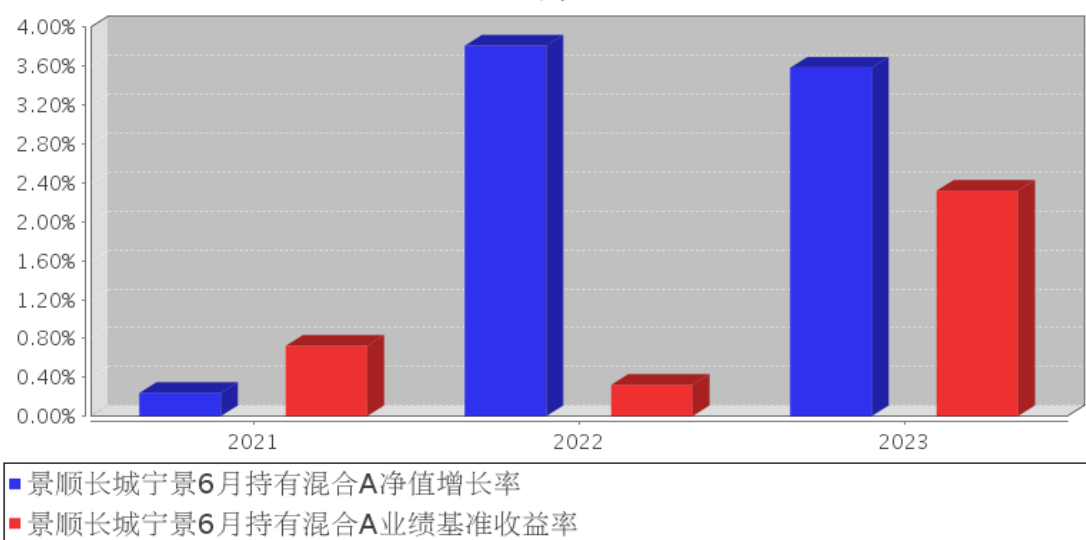

景顺长城宁景6月持有混合C基金每年净值增长率与同期业绩比较基准收益率的对比图

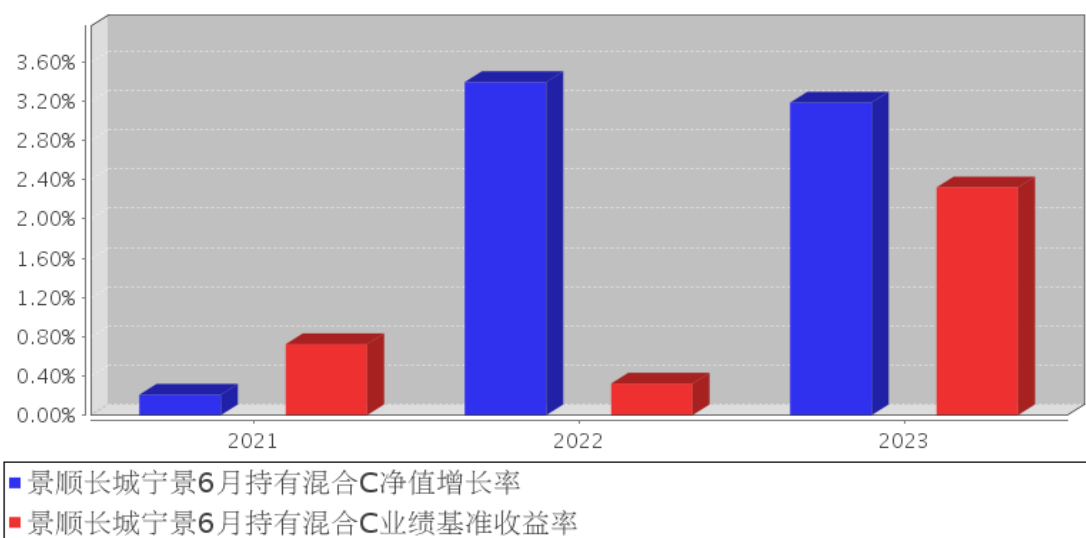

注：2021 年净值增长率与业绩比较基准收益率的实际计算期间为 2021 年 12 月 1 日（基金合同生

效日) 至 2021 年 12 月 31 日。

3.3 其他指标

无。

3.4 过去三年基金的利润分配情况

本基金自2021年12月1日（基金合同生效日）至本报告期末未进行利润分配。

§ 4 管理人报告

4.1 基金管理人及基金经理情况

4.1.1 基金管理人及其管理基金的经验

本基金管理人景顺长城基金管理有限公司（以下简称“本公司”）是经中国证监会证监基金字[2003]76号文批准设立的证券投资基金管理公司，由长城证券股份有限公司、景顺资产管理有限公司、开滦（集团）有限责任公司、大连实德集团有限公司共同发起设立，并于2003年6月9日获得开业批文，注册资本1.3亿元人民币，目前，各家出资比例分别为49%、49%、1%、1%。总部设在深圳，在北京、上海、广州设有分公司，并设立全资子公司——景顺长城资产管理（深圳）有限公司。

本公司拥有公募、特定客户资产管理、QDII等业务资格，截至2023年12月31日，本公司旗下共管理179只开放式基金，在主动权益、固定收益、指数投资、量化投资、海外投资、资产配置等多个领域布局。

本公司采用团队投资方式，即通过整个投资部门全体人员的共同努力，争取良好投资业绩。

4.1.2 基金经理（或基金经理小组）及基金经理助理简介

姓名	职务	任本基金的基金经理（助理）期限		证券从业年限	说明
		任职日期	离任日期		
董晗	本基金的基金经理	2021年12月1日	-	17年	理学硕士。曾任易方达基金管理有限公司研究部研究员，国投瑞银基金管理有限公司研究部研究员、投资部基金经理。2020年7月加入本公司，自2020年10月起担任股票投资部基金经理，现任股票投资部总监、基金经理。具有17年证券、基金行业从业经验。
郭杰	本基金的基金经理助理	2022年3月25日	-	8年	金融硕士。曾任太平财产保险有限公司财务部预算审批专员，前海开源基金管理有限公司交易部债券交易员。2016年3月加入本公司，历任交易管理部交易员、固定收益部研究员、基金经理助理，自2022年

					11 月起担任固定收益部基金经理。具有 8 年证券、基金行业从业经验。
--	--	--	--	--	-------------------------------------

注：1、对基金的首任基金经理，其“任职日期”按基金合同生效日填写，“离任日期”为根据公司决定的解聘日期（公告前一日）；对此后的非首任基金经理，“任职日期”指根据公司决定聘任后的公告日期，“离任日期”指根据公司决定的解聘日期（公告前一日）；

2、证券从业的含义遵从行业协会《证券业从业人员资格管理办法》的相关规定。

4.1.3 期末兼任私募资产管理计划投资经理的基金经理同时管理的产品情况

无。

4.1.4 基金经理薪酬机制

本报告期内，本基金的基金经理无兼任私募资产管理计划投资经理的情况。

4.2 管理人对报告期内本基金运作遵规守信情况的说明

本报告期内，本基金管理人严格遵守《中华人民共和国证券投资基金法》、《公开募集证券投资基金运作管理办法》、《公开募集证券投资基金销售机构监督管理办法》和《公开募集证券投资基金信息披露管理办法》等有关法律法规及各项实施准则、《景顺长城宁景 6 个月持有期混合型证券投资基金基金合同》和其他有关法律法规的规定，本着诚实信用、勤勉尽责的原则管理和运用基金资产，在严格控制风险的基础上，为基金持有人谋求最大利益。本报告期内，基金运作整体合法合规，未发现损害基金持有人利益的行为。基金的投资范围、投资比例及投资组合符合有关法律法规及基金合同的规定。

4.3 管理人对报告期内公平交易情况的专项说明

4.3.1 公平交易制度和控制方法

为了进一步规范和完善本基金管理人（以下简称“本公司”）投资和交易管理，严格遵守法律法规关于公平交易的相关规定，根据《中华人民共和国证券投资基金法》、《证券投资基金管理公司管理办法》、《证券投资基金管理公司公平交易制度指导意见（2011 年修订）》、《基金经理兼任私募资产管理计划投资经理工作指引（试行）》等法律法规，本公司制定了《景顺长城基金管理有限公司公平交易指引》，该《指引》涵盖了境内上市股票、债券的一级市场申购、二级市场交易等投资管理活动，同时对授权、研究分析与投资决策、交易执行的内部控制、交易指令的分配执行、公平交易监控、报告措施及信息披露、利益冲突的防范和异常交易的监控等方面进行了全面规范。具体控制措施如下：

1、授权、研究分析与投资决策的内部控制

建立投资授权制度，明确各投资决策主体的职责和权限划分；建立客观的研究方法，任何投

资分析和建议均应有充分的事实和数据支持，避免主观臆断，严禁利用内幕信息作为投资依据；确保所有投资组合平等地享有研究成果；根据不同投资组合的投资目标、投资风格、投资范围和投资限制等，建立不同投资组合的投资主题库和交易对手备选库，投资组合经理在此基础上根据投资授权构建具体的投资组合并独立进行投资决策。

2、交易执行的内部控制

本公司实行集中交易制度，将投资管理职能和交易执行职能相隔离；建立公平的交易分配机制，确保各投资组合享有公平的交易执行机会。同时严格控制不同投资组合之间的同日反向交易，严格禁止可能导致不公平交易和利益输送的同日反向交易。

3、交易指令分配的控制

所有投资对象的交易指令必须经由交易管理部总监或其授权人审核后分配至交易员执行。

交易员对于接收到的交易指令依照时间优先、价格优先的顺序执行。在执行多个投资组合在同一时点就同一证券下达的相同方向的投资指令时，需根据价格优先、比例分配的原则，经过公平性审核，公平对待多个不同投资组合的投资指令。

4、公平交易监控

本公司建立异常交易行为日常监控和分析评估制度。交易管理部负责异常交易的日常实时监控，风险管理部于每季度和每年度对公司管理的不同投资组合的整体收益率差异、分投资类别（股票、债券）的收益率差异进行分析，对连续四个季度期间内、不同时间窗内（如 1 日内、3 日内、5 日内）公司管理的不同投资组合的同向交易的交易价差进行分析，对不同投资组合临近交易日的反向交易的交易价差进行分析。相关投资组合经理应对异常交易情况进行合理性解释，由投资组合经理、督察长、总经理签署后，妥善保存分析报告备查。如果在上述分析期间内，公司管理的所有投资组合同向交易价差出现异常情况，应重新核查公司投资决策和交易执行环节的内部控制，针对潜在问题完善公平交易制度，并在监察稽核季度报告和年度报告中对此做专项说明。

4.3.2 公平交易制度的执行情况

本报告期内，本基金管理人严格执行《证券投资基金管理公司公平交易制度指导意见（2011 年修订）》，完善相应制度及流程，通过系统和人工等各种方式在各业务环节严格控制交易公平执行，公平对待旗下管理的所有投资组合。本报告期内本基金管理人根据《证券投资基金管理公司公平交易制度指导意见（2011 年修订）》及《景顺长城基金管理有限公司公平交易指引》对本年度同向交易价差进行了专项分析，未发现不公平交易的情况。

4.3.2.1 增加执行的基金经理公平交易制度执行情况及公平交易管理情况

本报告期内，本基金的基金经理无兼任私募资产管理计划投资经理的情况。

4.3.3 异常交易行为的专项说明

本报告期内，本管理人管理的所有投资组合参与的交易所公开竞价，同日反向交易成交较少的单边交易量超过该证券当日成交量的 5% 的交易共有 31 次，为投资组合的投资策略需要而发生的同日反向交易，按规定履行了审批程序。

本报告期内，未发现有可能导致不公平交易和利益输送的异常交易。

4.4 管理人对报告期内基金的投资策略和业绩表现的说明

4.4.1 报告期内基金投资策略和运作分析

2023 年国内外宏观环境分化较大。国内方面，随着一季度疫后修复的补偿性需求释放完全，二季度宏观基本面开始大幅回落，居民部门持续去杠杆，社融增速大幅回落，消费、地产销售数据不及预期。企业持续主动去库，PMI 跌落荣枯线，工业企业盈利承压。面对宏观经济的阶段性压力，7 月 24 日政治局会议对于宏观经济形势的判断出现一些变化。随后，各部委出台一系列稳经济政策。三季度经济下滑的态势初步得到逆转并回升向上。但进入四季度，受居民消费放缓、外需进一步走弱、房地产持续下跌等拖累，经济修复再度放缓。全年 GDP 实际增长 5.2%，超额完成 5% 左右的预期增长目标，两年复合增速 4.1%，高于 2022 年的 3%，但受 GDP 平减指数大幅走低的拖累，名义 GDP 增长 4.6%，相比 2022 年的名义增速有所走弱，名义经济增速的下滑也拖累了企业盈利以及居民收入等名义经济变量的表现，微观主体经济体感与宏观经济数据间产生较大温差。

海外方面，美国经济的韧性超出市场预期，虽然欧美在高通胀叠加货币政策快速紧缩的压力下隐现衰退风险，且以欧美银行业为代表的部分风险点也在一季度有所暴露，但美国经济在服务业的支撑下，就业、消费等数据持续超出市场预期，在一定程度上抵补了货币紧缩的压力，呈现出一定韧性。在经济保持韧性的同时，抗通胀取得了重要进展，核心 PCE 由年初的 4.9% 下降至 12 月的 2.9%，12 月核心 PCE 的 6 个月环比折年增速 1.9%，已经达到美联储的目标水平。货币政策方面，联储 12 月 FOMC 决议如期暂停加息同时讨论了降息时点问题，释放了降息信号。

全年 A 股市场表现前高后低，宽基指数整体表现不佳。结构上以能源为代表的高股息板块以及科技中的人工智能相关板块表现相对较好。与地产相关度较高的顺周期以及消费板块表现不佳。

本基金的债券投资仍以中短久期的高等级信用债为主。股票方面，由于我们对股票市场中长期较为乐观，保持了合同约定相对较高仓位。从景气度、行业成长空间和业绩增速与估值匹配度三个角度选择，我们对之前一直配置的几个成长行业进行了一定调整：

一、新能源车行业：考虑到需求增速降速，行业内卷加剧，维持板块低仓位。

二、半导体行业：继续持有估值合理、产业进步不断超预期的国产设备和材料类企业，同时

阶段性参与人工智能相关的芯片设计企业。

三、国家安全领域：阶段性回避了中期调整以及产业链重要人事调整带来的景气度逆风。主要配置以数据链、水下监听为代表的新域新质相关子板块。

四、人工智能领域：阶段性参与了 AI 手机、电脑换机潮带来单机价值量提升标的，以及机器人和自动驾驶相关板块。

此外，顺周期方向主要配置周期性弱化的上游资源板块。

4.4.2 报告期内基金的业绩表现

2023 年度，景顺长城宁景 6 个月持有混合 A 类份额净值增长率为 3.58%，业绩比较基准收益率为 2.32%。

2023 年度，景顺长城宁景 6 个月持有混合 C 类份额净值增长率为 3.19%，业绩比较基准收益率为 2.32%。

4.5 管理人对宏观经济、证券市场及行业走势的简要展望

展望 2024 年，预计国内货币政策或进一步宽松降低实体融资成本，为经济的企稳复苏提供更多支持。信用扩张方面，后续关注 2024 年初财政发力情况，预计国债和地方债发行进度提前，叠加 2023 年增发的万亿国债在 2024 年初尽早形成实物工作量，重大项目建设预期开始启动，经济基本面有望企稳回升。

年初以来，A 股市场风险偏好急剧下降，除了高股息其他资产都有较大幅度回调。在产业调研中，符合高质量发展方向的很多企业对于今年和未来的预期普遍比资本市场更有信心。资本市场已经把对宏观经济的担忧扩展到几乎所有成长行业。在国内今年稳中求进的大基调下，我们目前需要耐心等待宏观经济数据回暖带来风险偏好的回升。当前 A 股估值处于历史相对低位，我们看好股票市场中长期的结构性机会。操作方面，除了半导体、人工智能、高端装备、新能源、新材料、军工在内的一些长期高质量发展的方向，也会阶段性关注受益于国内经济复苏带来的盈利弹性品种。

4.6 管理人内部有关本基金的监察稽核工作情况

本报告期内，本基金管理人继续完善内部控制体系和内部控制制度，健全管理制度和业务规章，依据国家相关法律法规、内部控制制度、内部管理制度和业务规章、基金合同以及基金招募说明书对本基金的投资、销售、运营等业务中的内部控制完善程度和执行情况进行持续的监察稽核，对监察稽核中发现的问题及时提示，督促改进并跟踪改进效果。定期编制监察稽核报告，及时报送上级监管部门（如需）。

为提高防范和化解经营风险的能力，确保经营业务稳健运行和受托资产安全完整，保障基金

份额持有人利益，本基金管理人采取的主要措施包括：

1、进一步完善内部控制体系和内部控制制度。本公司已经建立了科学合理的层次分明的包括内控组织架构、控制程序和控制措施以及控制职责在内的运行高效、严密的内部控制体系。

2、进一步健全管理制度和业务规章。在已建立的基本管理制度、业务流程、规章等基础上，根据公司的业务发展和法律法规的颁布情况，对相关管理制度和业务流程规章进行全面修订及更新，从管理制度和业务流程上进行风险控制，进一步强化内部制度的执行力度。

3、坚持岗位分离、相互制衡的内控机制。在岗位设置上继续采取严格的分离制度，形成不同岗位之间的相互制衡机制，从岗位设置上减少和防范操作及操守风险。

4、持续地对基金经营业务的合法合规性进行监控。采取了实时监控、常规稽核、专项稽核和临时稽核等方式，对发现的问题及时提示并督促改进，防范各种违法违规行为的发生，切实保护基金份额持有人的合法权益。

5、执行以 KPI(Key Performance Indicator 主要绩效指标)为风险控制主要手段和评估标准的风险评估、预警、报告、控制以及监督程序。并通过适当的控制流程，定期或实时对风险进行评估、预警和监督，从而确认、评估和预警与公司管理及基金运作有关的风险。通过顺畅的报告渠道，对风险问题进行层层监督、管理和控制，使部门和管理层及时把握风险状况并快速做出风险控制决策。

6、采用自动化监督控制系统。采用电子化投资交易系统，对投资比例进行限制，有效地防止合规性运作风险和操作风险。

7、按照法律法规的要求，认真做好旗下各只基金的信息披露工作，确保有关信息披露的真实、完整、准确、及时。

8、定期不定期地组织合规培训。通过结合外部律师培训、内部合规培训以及证券业协会的后续教育课程，进一步加强对员工的合规教育，健全公司合规文化。

本基金管理人承诺将一如既往地本着诚实信用、勤勉尽责的原则管理和运用基金资产，不断提高内部监察稽核工作的科学性和有效性，努力防范和控制各种风险，充分保障基金份额持有人的合法权益。

4.7 管理人对报告期内基金估值程序等事项的说明

本基金管理人成立基金估值委员会对基金财产的估值方法及程序作决策，基金估值委员会在遵守法律法规的前提下，通过参考行业协会的估值指引及独立第三方估值服务机构的估值数据等方式，谨慎合理地制定高效可行的估值方法，及时准确地进行份额净值的计量，保护基金份额持有人的合法权益。

基金日常估值由基金管理人同基金托管人一同进行。基金份额净值由基金管理人完成估值后，将估值结果以双方认可的方式报送给基金托管人，基金托管人按基金合同规定的估值方法、时间、程序进行复核，无误后返回给基金管理人，由基金管理人对外公布。月末、年中和年末估值复核与基金会计账目的核对同时进行。

当发生了影响估值方法和程序的有效性、适用性的情况时，通过会议方式启动估值委员会的运作。研究人员凭借其丰富的专业技能和对市场产品的长期深入的跟踪研究，综合宏观经济、行业发展及个券状况等各方面因素，从价值投资的角度进行理论分析，并根据分析的结果向基金估值委员会提出有关估值方法或估值模型的建议。风险管理人员根据研究人员提出的估值方法或估值模型进行计算及验证，并根据计算和验证的结果与投资人员共同确定估值方法并提交估值委员会。基金事务部基金会计负责与基金托管人沟通，必要时应就所采用的估值技术、假设及输入值得适当性等咨询会计师事务所的专业意见。法律、监察稽核部相关人员负责监察执行估值政策及程序的合规性，控制执行中可能发生的风险。估值委员会共同讨论通过后，基金事务部基金会计根据估值委员会确认的估值方法对各基金进行估值核算并与基金托管行核对，法律、监察稽核部负责对外进行信息披露。

截止本报告期末，本基金管理人已与中债金融估值中心有限公司、中证指数有限公司合作，由其提供相关债券品种、流通受限股票的估值参考数据。

4.8 管理人对报告期内基金利润分配情况的说明

本基金本报告期内未实施利润分配。

截至本报告期末，根据相关法律法规和基金合同的要求以及本基金的实际运作情况，经本基金管理人研究决定暂不实施利润分配。

4.9 报告期内管理人对本基金持有人数或基金资产净值预警情形的说明

无。

§ 5 托管人报告

5.1 报告期内本基金托管人遵规守信情况声明

本报告期内，本托管人在景顺长城宁景 6 个月持有期混合型证券投资基金（以下简称“本基金”）的托管过程中，严格遵守《中华人民共和国证券投资基金法》及其他有关法律法规、基金合同和托管协议的有关规定，不存在损害基金份额持有人利益的行为，完全尽职尽责地履行了应尽的义务。

5.2 托管人对报告期内本基金投资运作合规守信、净值计算、利润分配等情况的说明

本报告期内，本托管人根据《中华人民共和国证券投资基金法》及其他有关法律法规、基金合同和托管协议的规定，对本基金管理人的投资运作进行了必要的监督，对基金资产净值的计算、基金份额申购赎回价格的计算以及基金费用开支等方面进行了认真地复核，未发现本基金管理人存在损害基金份额持有人利益的行为。

5.3 托管人对本年度报告中财务信息等内容的真实、准确和完整发表意见

本报告中的财务指标、净值表现、收益分配情况、财务会计报告（注：“财务会计报告”中的“各关联方投资本基金的情况”、“金融工具风险及管理”部分以及“基金份额持有人信息”部分均未在托管人复核范围内）、投资组合报告等数据真实、准确和完整。

§ 6 审计报告

6.1 审计报告基本信息

财务报表是否经过审计	是
审计意见类型	标准无保留意见
审计报告编号	安永华明（2024）审字第 70015711_H68 号

6.2 审计报告的基本内容

审计报告标题	审计报告
审计报告收件人	景顺长城宁景 6 个月持有期混合型证券投资基金全体基金份额持有人
审计意见	<p>我们审计了景顺长城宁景 6 个月持有期混合型证券投资基金的财务报表，包括 2023 年 12 月 31 日的资产负债表，2023 年度的利润表、净资产变动表以及相关财务报表附注。</p> <p>我们认为，后附的景顺长城宁景 6 个月持有期混合型证券投资基金的财务报表在所有重大方面按照企业会计准则的规定编制，公允反映了景顺长城宁景 6 个月持有期混合型证券投资基金 2023 年 12 月 31 日的财务状况以及 2023 年度的经营成果和净资产变动情况。</p>
形成审计意见的基础	<p>我们按照中国注册会计师审计准则的规定执行了审计工作。审计报告的“注册会计师对财务报表审计的责任”部分进一步阐述了我们在这些准则下的责任。按照中国注册会计师职业道德守则，我们独立于景顺长城宁景 6 个月持有期混合型证券投资基金，并履行了职业道德方面的其他责任。我们相信，我们获取的审计证据是充分、适当的，为发表审计意见提供了基础。</p>
其他信息	<p>景顺长城宁景 6 个月持有期混合型证券投资基金管理层对其他信息负责。其他信息包括年度报告中涵盖的信息，但不包括财务报表和我们的审计报告。</p> <p>我们对财务报表发表的审计意见不涵盖其他信息，我们也不对其他信息发表任何形式的鉴证结论。</p>

	<p>结合我们对财务报表的审计，我们的责任是阅读其他信息，在此过程中，考虑其他信息是否与财务报表或我们在审计过程中了解到的情况存在重大不一致或者似乎存在重大错报。</p> <p>基于我们已执行的工作，如果我们确定其他信息存在重大错报，我们应当报告该事实。在这方面，我们无任何事项需要报告。</p>
<p>管理层和治理层对财务报表的责任</p>	<p>管理层负责按照企业会计准则的规定编制财务报表，使其实现公允反映，并设计、执行和维护必要的内部控制，以使财务报表不存在由于舞弊或错误导致的重大错报。</p> <p>在编制财务报表时，管理层负责评估景顺长城宁景 6 个月持有期混合型证券投资基金的持续经营能力，披露与持续经营相关的事项（如适用），并运用持续经营假设，除非计划进行清算、终止运营或别无其他现实的选择。</p> <p>治理层负责监督景顺长城宁景 6 个月持有期混合型证券投资基金的财务报告过程。</p>
<p>注册会计师对财务报表审计的责任</p>	<p>我们的目标是对财务报表整体是否不存在由于舞弊或错误导致的重大错报获取合理保证，并出具包含审计意见的审计报告。合理保证是高水平的保证，但并不能保证按照审计准则执行的审计在某一重大错报存在时总能发现。错报可能由于舞弊或错误导致，如果合理预期错报单独或汇总起来可能影响财务报表使用者依据财务报表作出的经济决策，则通常认为错报是重大的。</p> <p>在按照审计准则执行审计工作的过程中，我们运用职业判断，并保持职业怀疑。同时，我们也执行以下工作：</p> <p>(1) 识别和评估由于舞弊或错误导致的财务报表重大错报风险，设计和实施审计程序以应对这些风险，并获取充分、适当的审计证据，作为发表审计意见的基础。由于舞弊可能涉及串通、伪造、故意遗漏、虚假陈述或凌驾于内部控制之上，未能发现由于舞弊导致的重大错报的风险高于未能发现由于错误导致的重大错报的风险。</p> <p>(2) 了解与审计相关的内部控制，以设计恰当的审计程序，但目的并非对内部控制的有效性发表意见。</p> <p>(3) 评价管理层选用会计政策的恰当性和作出会计估计及相关披露的合理性。</p> <p>(4) 对管理层使用持续经营假设的恰当性得出结论。同时，根据获取的审计证据，就可能对景顺长城宁景 6 个月持有期混合型证券投资基金持续经营能力产生重大疑虑的事项或情况是否存在重大不确定性得出结论。如果我们得出结论认为存在重大不确定性，审计准则要求我们在审计报告中提请报表使用者注意财务报表中的相关披露；如果披露不充分，我们应当发表非无保留意见。我们的结论基于截至审计报告日可获得的信息。然而，未来的事项或情况可能导致景顺长城宁景 6 个月持有期混合型证券投资基金不能持续经营。</p>

	(5) 评价财务报表的总体列报（包括披露）、结构和内容，并评价财务报表是否公允反映相关交易和事项。 我们与治理层就计划的审计范围、时间安排和重大审计发现等事项进行沟通，包括沟通我们在审计中识别出的值得关注的内部控制缺陷。	
会计师事务所的名称	安永华明会计师事务所（特殊普通合伙）	
注册会计师的姓名	昌华	黄拥璇
会计师事务所的地址	中国 北京	
审计报告日期	2024 年 3 月 27 日	

§ 7 年度财务报表

7.1 资产负债表

会计主体：景顺长城宁景 6 个月持有期混合型证券投资基金

报告截止日：2023 年 12 月 31 日

单位：人民币元

资产	附注号	本期末 2023 年 12 月 31 日	上年度末 2022 年 12 月 31 日
资产：			
货币资金	7.4.7.1	26,775,422.38	4,535,539.42
结算备付金		5,284,285.23	692,222.34
存出保证金		707,335.74	190,701.44
交易性金融资产	7.4.7.2	1,049,247,128.45	382,078,290.02
其中：股票投资		275,311,117.63	104,323,351.81
基金投资		-	-
债券投资		773,936,010.82	277,754,938.21
资产支持证券投资		-	-
贵金属投资		-	-
其他投资		-	-
衍生金融资产	7.4.7.3	-	-
买入返售金融资产	7.4.7.4	17,998,211.41	-
债权投资	7.4.7.5	-	-
其中：债券投资		-	-
资产支持证券投资		-	-
其他投资		-	-
其他债权投资	7.4.7.6	-	-
其他权益工具投资	7.4.7.7	-	-
应收清算款		-	-
应收股利		-	-
应收申购款		37,620.44	1,019.20
递延所得税资产		-	-
其他资产	7.4.7.8	-	-
资产总计		1,100,050,003.65	387,497,772.42

负债和净资产	附注号	本期末 2023 年 12 月 31 日	上年度末 2022 年 12 月 31 日
负 债：			
短期借款		-	-
交易性金融负债		-	-
衍生金融负债	7.4.7.3	-	-
卖出回购金融资产款		86,026,346.42	-
应付清算款		9,990,415.98	10,090.36
应付赎回款		28,685,024.62	171,379.48
应付管理人报酬		622,578.30	226,787.13
应付托管费		133,409.62	48,597.22
应付销售服务费		33,032.23	31,933.57
应付投资顾问费		-	-
应交税费		6,843.89	7,747.29
应付利润		-	-
递延所得税负债		-	-
其他负债	7.4.7.9	1,327,669.94	667,637.52
负债合计		126,825,321.00	1,164,172.57
净 资 产：			
实收基金	7.4.7.10	903,527,148.36	371,619,794.64
其他综合收益	7.4.7.11	-	-
未分配利润	7.4.7.12	69,697,534.29	14,713,805.21
净资产合计		973,224,682.65	386,333,599.85
负债和净资产总计		1,100,050,003.65	387,497,772.42

注：报告截止日 2023 年 12 月 31 日，基金份额总额 903,527,148.36 份，其中本基金 A 类份额净值人民币 1.0779 元，基金份额 818,483,859.85 份；本基金 C 类份额净值人民币 1.0691 元，基金份额 85,043,288.51 份。

7.2 利润表

会计主体：景顺长城宁景 6 个月持有期混合型证券投资基金

本报告期：2023 年 1 月 1 日至 2023 年 12 月 31 日

单位：人民币元

项 目	附注号	本期 2023 年 1 月 1 日至 2023 年 12 月 31 日	上年度可比期间 2022 年 1 月 1 日至 2022 年 12 月 31 日
一、营业总收入		-1,419,167.79	32,186,822.47
1. 利息收入		2,173,950.20	1,184,606.69
其中：存款利息收入	7.4.7.13	230,393.17	290,016.79
债券利息收入		-	-
资产支持证券利息收入		-	-
买入返售金融资产		1,943,557.03	894,589.90

收入			
其他利息收入		-	-
2. 投资收益（损失以“-”填列）		-11,532,781.34	34,229,257.39
其中：股票投资收益	7.4.7.14	-44,387,654.11	19,467,313.22
基金投资收益		-	-
债券投资收益	7.4.7.15	29,406,691.51	13,029,911.34
资产支持证券投资 收益	7.4.7.16	-	-
贵金属投资收益	7.4.7.17	-	-
衍生工具收益	7.4.7.18	-	-
股利收益	7.4.7.19	3,448,181.26	1,732,032.83
以摊余成本计量的 金融资产终止确认产生的 收益		-	-
其他投资收益		-	-
3. 公允价值变动收益（损 失以“-”号填列）	7.4.7.20	7,939,663.35	-3,227,041.61
4. 汇兑收益（损失以“-” 号填列）		-	-
5. 其他收入（损失以“-” 号填列）	7.4.7.21	-	-
减：二、营业总支出		12,493,684.20	6,546,307.03
1. 管理人报酬	7.4.10.2.1	9,414,129.04	4,259,258.75
其中：暂估管理人报酬		-	-
2. 托管费	7.4.10.2.2	2,017,313.41	912,698.33
3. 销售服务费	7.4.10.2.3	403,922.45	1,058,470.84
4. 投资顾问费		-	-
5. 利息支出		391,676.50	64,846.51
其中：卖出回购金融资产 支出		391,676.50	64,846.51
6. 信用减值损失	7.4.7.22	-	-
7. 税金及附加		17,183.05	18,037.07
8. 其他费用	7.4.7.23	249,459.75	232,995.53
三、利润总额（亏损总额 以“-”号填列）		-13,912,851.99	25,640,515.44
减：所得税费用		-	-
四、净利润（净亏损以“-” 号填列）		-13,912,851.99	25,640,515.44
五、其他综合收益的税后 净额		-	-
六、综合收益总额		-13,912,851.99	25,640,515.44

7.3 净资产变动表

会计主体：景顺长城宁景 6 个月持有期混合型证券投资基金

本报告期：2023 年 1 月 1 日至 2023 年 12 月 31 日

单位：人民币元

项目	本期 2023 年 1 月 1 日至 2023 年 12 月 31 日			
	实收基金	其他综合 收益	未分配利润	净资产合计
一、上期期末净资产	371,619,794.64	-	14,713,805.21	386,333,599.85
加：会计政策变更	-	-	-	-
前期差错更正	-	-	-	-
其他	-	-	-	-
二、本期期初净资产	371,619,794.64	-	14,713,805.21	386,333,599.85
三、本期增减变动额(减少以“-”号填列)	531,907,353.72	-	54,983,729.08	586,891,082.80
(一)、综合收益总额	-	-	-13,912,851.99	-13,912,851.99
(二)、本期基金份额交易产生的净资产变动数(净资产减少以“-”号填列)	531,907,353.72	-	68,896,581.07	600,803,934.79
其中：1. 基金申购款	1,585,219,107.90	-	144,134,388.04	1,729,353,495.94
2. 基金赎回款	-1,053,311,754.18	-	-75,237,806.97	-1,128,549,561.15
(三)、本期向基金份额持有人分配利润产生的净资产变动(净资产减少以“-”号填列)	-	-	-	-
(四)、其他综合收益结转留存收益	-	-	-	-
四、本期期末净资产	903,527,148.36	-	69,697,534.29	973,224,682.65
项目	上年度可比期间			

	2022 年 1 月 1 日至 2022 年 12 月 31 日			
	实收基金	其他综合收益	未分配利润	净资产合计
一、上期期末净资产	887,686,089.10	-	2,068,974.66	889,755,063.76
加：会计政策变更	-	-	-	-
前期差错更正	-	-	-	-
其他	-	-	-	-
二、本期期初净资产	887,686,089.10	-	2,068,974.66	889,755,063.76
三、本期增减变动额(减少以“-”号填列)	-516,066,294.46	-	12,644,830.55	-503,421,463.91
(一)、综合收益总额	-	-	25,640,515.44	25,640,515.44
(二)、本期基金份额交易产生的净资产变动数(净资产减少以“-”号填列)	-516,066,294.46	-	-12,995,684.89	-529,061,979.35
其中：1. 基金申购款	181,106,603.86	-	8,945,061.41	190,051,665.27
2. 基金赎回款	-697,172,898.32	-	-21,940,746.30	-719,113,644.62
(三)、本期向基金份额持有人分配利润产生的净资产变动(净资产减少以“-”号填列)	-	-	-	-
(四)、其他综合收益结转留存收益	-	-	-	-
四、本期期末净资产	371,619,794.64	-	14,713,805.21	386,333,599.85

报表附注为财务报表的组成部分。

本报告 7.1 至 7.4 财务报表由下列负责人签署：

康乐

吴建军

邵媛媛

基金管理人负责人

主管会计工作负责人

会计机构负责人

7.4 报表附注

7.4.1 基金基本情况

景顺长城宁景 6 个月持有期混合型证券投资基金（以下简称“本基金”），系经中国证券监督管理委员会（以下简称“中国证监会”）证监许可[2021]640 号文《关于准予景顺长城宁景 6 个月持有期混合型证券投资基金注册的批复》的核准，由景顺长城基金管理有限公司依照《中华人民共和国证券投资基金法》和《景顺长城宁景 6 个月持有期混合型证券投资基金基金合同》作为发起人向社会公开募集，基金合同于 2021 年 12 月 1 日正式生效。本基金为契约型开放式，存续期限不定。设立时募集的扣除认购费后的实收基金（本金）为人民币 887,421,415.06 元，在募集期间产生的活期存款利息为人民币 264,674.04 元，以上实收基金（本息）合计为人民币 887,686,089.10 元，折合 887,686,089.10 份基金份额。本基金的基金管理人为景顺长城基金管理有限公司，登记机构为本基金管理人，基金托管人为宁波银行股份有限公司。

根据《景顺长城宁景 6 个月持有期混合型证券投资基金基金合同》和《景顺长城宁景 6 个月持有期混合型证券投资基金招募说明书》，本基金根据认购费、申购费、销售服务费收取方式的不同，将基金份额分为不同的类别。在投资者认购/申购时收取前端认购/申购费用，且不从本类别基金资产净值中计提销售服务费的，称为 A 类基金份额；在投资者认购/申购时不收取认购/申购费，而是从本类别基金资产净值中计提销售服务费的，称为 C 类基金份额。由于基金费用的不同，本基金 A 类基金份额和 C 类基金份额分别计算基金份额净值。

本基金的投资范围包括国内依法发行上市的股票（含中小板、创业板及其他经中国证监会核准或注册上市的股票及存托凭证）、港股通标的股票、债券（包括国内依法发行的国债、地方政府债、政府支持机构债、金融债券、公开发行的次级债券、中央银行票据、企业债券、公司债券、中期票据、短期融资券、超短期融资券、可转换债券、可分离交易可转债的纯债部分、可交换债、证券公司短期公司债券）、债券回购、银行存款（包括协议存款、通知存款、定期存款等）、同业存单、货币市场工具、资产支持证券、股票期权、股指期货、国债期货以及经中国证监会允许基金投资的其他金融工具（但须符合中国证监会相关规定）。本基金将根据法律法规的规定参与融资业务。

本基金的投资组合比例为：本基金股票投资占基金资产的比例范围为 0-30%，其中投资于港股通标的股票的比例不超过股票资产的 50%；投资于同业存单比例不超过基金资产的 20%。本基金每个交易日日终在扣除股指期货、国债期货和股票期权合约需缴纳的交易保证金后，应当保持不低于基金资产净值 5% 的现金或者到期日在一年以内的政府债券，其中现金不包括结算备付金、存

出保证金及应收申购款等。

本基金的业绩比较基准为：中证综合债指数收益率×85%+沪深 300 指数收益率×10%+恒生指数收益率（使用估值汇率折算）×5%。

本财务报表由本基金的基金管理人景顺长城基金管理有限公司于 2024 年 3 月 27 日批准报出。

7.4.2 会计报表的编制基础

本财务报表系按照财政部颁布的《企业会计准则——基本准则》以及其后颁布及修订的具体会计准则、应用指南、解释以及《资产管理产品相关会计处理规定》和其他相关规定（统称“企业会计准则”）编制，同时，在信息披露和估值方面，也参考了中国证监会颁布的《中国证券监督管理委员会关于证券投资基金估值业务的指导意见》、《公开募集证券投资基金信息披露管理办法》、《证券投资基金信息披露内容与格式准则》第 2 号《年度报告的内容与格式》、《证券投资基金信息披露编报规则》第 3 号《会计报表附注的编制及披露》、《证券投资基金信息披露 XBRL 模板第 3 号〈年度报告和中期报告〉》以及中国证监会和中国证券投资基金业协会颁布的其他相关规定。

本财务报表以本基金持续经营为基础列报。

7.4.3 遵循企业会计准则及其他有关规定的声明

本财务报表符合企业会计准则的要求，真实、完整地反映了本基金于 2023 年 12 月 31 日的财务状况以及 2023 年度的经营成果和净资产变动情况。

7.4.4 重要会计政策和会计估计

7.4.4.1 会计年度

本基金会计年度为公历 1 月 1 日起至 12 月 31 日止。

7.4.4.2 记账本位币

本基金的记账本位币为人民币。

7.4.4.3 金融资产和金融负债的分类

金融工具是指形成本基金的金融资产（或负债），并形成其他单位的金融负债（或资产）或权益工具的合同。

（1）金融资产分类

本基金的金融资产于初始确认时根据管理金融资产的业务模式和金融资产的合同现金流量特征分类为：以公允价值计量且其变动计入当期损益的金融资产、以摊余成本计量的金融资产；

（2）金融负债分类

本基金的金融负债于初始确认时分类为：以公允价值计量且其变动计入当期损益的金融负债、以摊余成本计量的金融负债。

7.4.4.4 金融资产和金融负债的初始确认、后续计量和终止确认

本基金于成为金融工具合同的一方时确认一项金融资产或金融负债。

划分为以公允价值计量且其变动计入当期损益的金融资产和金融负债，以及不作为有效套期工具的衍生工具，按照取得时的公允价值作为初始确认金额，相关的交易费用在发生时计入当期损益。

划分为以摊余成本计量的金融资产和金融负债，按照取得时的公允价值作为初始确认金额，相关交易费用计入其初始确认金额。

对于以公允价值计量且其变动计入当期损益的金融资产，采用公允价值进行后续计量，所有公允价值变动计入当期损益。

对于以摊余成本计量的金融资产，采用实际利率法确认利息收入，其终止确认、修改或减值产生的利得或损失，均计入当期损益。

本基金以预期信用损失为基础，对以摊余成本计量的金融资产进行减值处理并确认损失准备。对于不含重大融资成分的应收款项，本基金运用简化计量方法，按照相当于整个存续期内的预期信用损失金额计量损失准备。除上述采用简化计量方法以外的金融资产，本基金在每个估值日评估其信用风险自初始确认后是否已经显著增加，如果信用风险自初始确认后未显著增加，处于第一阶段，本基金按照相当于未来 12 个月内预期信用损失的金额计量损失准备，并按照账面余额和实际利率计算利息收入；如果信用风险自初始确认后已显著增加但尚未发生信用减值的，处于第二阶段，本基金按照相当于整个存续期内预期信用损失的金额计量损失准备，并按照账面余额和实际利率计算利息收入；如果初始确认后发生信用减值的，处于第三阶段，本基金按照相当于整个存续期内预期信用损失的金额计量损失准备，并按照摊余成本和实际利率计算利息收入。

本基金在每个估值日评估相关金融工具的信用风险自初始确认后是否已显著增加。本基金以单项金融工具或者具有相似信用风险特征的金融工具组合为基础，通过比较金融工具在估值日发生违约的风险与在初始确认日发生违约的风险，以确定金融工具预计存续期内发生违约风险的变化情况。

本基金计量金融工具预期信用损失的方法反映的因素包括：通过评价一系列可能的结果而确定的无偏概率加权平均金额、货币时间价值，以及在估值日无须付出不必要的额外成本或努力即可获得的有关过去事项、当前状况以及未来经济状况预测的合理且有依据的信息。

当对金融资产预期未来现金流量具有不利影响的一项或多项事件发生时，该金融资产成为已发生信用减值的金融资产。

当本基金不再合理预期能够全部或部分收回金融资产合同现金流量时，本基金直接减记该金

融资产的账面余额。

当收取该金融资产现金流量的合同权利终止，或该收取金融资产现金流量的权利已转移，且符合金融资产转移的终止确认条件的，金融资产将终止确认。

本基金已将金融资产所有权上几乎所有的风险和报酬转移给转入方的，终止确认该金融资产；保留了金融资产所有权上几乎所有的风险和报酬的，不终止确认该金融资产；本基金既没有转移也没有保留金融资产所有权上几乎所有的风险和报酬的，分别下列情况处理：放弃了对该金融资产控制的，终止确认该金融资产并确认产生的资产和负债；未放弃对该金融资产控制的，按照其继续涉入所转移金融资产的程度确认有关金融资产，并相应确认有关负债。

对于以公允价值计量且其变动计入当期损益的金融负债（含交易性金融负债和衍生金融负债），按照公允价值进行后续计量，所有公允价值变动均计入当期损益。对于以摊余成本计量的金融负债，采用实际利率法，按照摊余成本进行后续计量。如果金融负债的责任已履行、撤销或届满，则对金融负债进行终止确认。

7.4.4.5 金融资产和金融负债的估值原则

公允价值，是指市场参与者在计量日发生的有序交易中，出售一项资产所能收到或者转移一项负债所需支付的价格。本基金以公允价值计量相关资产或负债，假定出售资产或者转移负债的有序交易在相关资产或负债的主要市场进行；不存在主要市场的，本基金假定该交易在相关资产或负债的最有利市场进行。主要市场（或最有利市场）是本基金在计量日能够进入的交易市场。本基金采用市场参与者在对该资产或负债定价时为实现其经济利益最大化所使用的假设。

在财务报表中以公允价值计量或披露的资产和负债，根据对公允价值计量整体而言具有重要意义的最低层次输入值，确定所属的公允价值层次：第一层次输入值，在计量日能够取得的相同资产或负债在活跃市场上未经调整的报价；第二层次输入值，除第一层次输入值外相关资产或负债直接或间接可观察的输入值；第三层次输入值，相关资产或负债的不可观察输入值。

每个资产负债表日，本基金对在财务报表中确认的持续以公允价值计量的资产和负债进行重新评估，以确定是否在公允价值计量层次之间发生转换。

本基金持有的以公允价值计量且其变动计入当期损益的金融资产和金融负债按如下原则确定公允价值并进行估值：

(1) 存在活跃市场的金融工具，按照估值日能够取得的相同资产或负债在活跃市场上未经调整的报价作为公允价值；估值日无报价且最近交易日后未发生影响公允价值计量的重大事件的，应采用最近交易日的报价确定公允价值。有充足证据表明估值日或最近交易日的报价不能真实反映公允价值的，应对报价进行调整，确定公允价值。

与上述投资品种相同，但具有不同特征的，应以相同资产或负债的公允价值为基础，并在估值技术中考虑不同特征因素的影响。特征是指对资产出售或使用的限制等，如果该限制是针对资产持有者的，那么在估值技术中不应将该限制作为特征考虑。此外，基金管理人不应考虑因大量持有相关资产或负债所产生的溢价或折价；

(2) 不存在活跃市场的金融工具，应采用在当前情况下适用并且有足够可利用数据和其他信息支持的估值技术确定公允价值。采用估值技术确定公允价值时，应优先使用可观察输入值，只有在无法取得相关资产或负债可观察输入值或取得不切实可行的情况下，才使用不可观察输入值；

(3) 如有确凿证据表明按上述方法进行估值不能客观反映其公允价值的，基金管理人可根据具体情况与基金托管人商定后，按最能反映公允价值的方法估值；

(4) 如有新增事项，按国家最新规定估值。

7.4.4.6 金融资产和金融负债的抵销

当本基金具有抵销已确认金融资产和金融负债的法定权利，且该种法定权利现在是可执行的，同时本基金计划以净额结算或同时变现该金融资产和清偿该金融负债时，金融资产和金融负债以相互抵销后的金额在资产负债表内列示。除此以外，金融资产和金融负债在资产负债表内分别列示，不予相互抵销。

7.4.4.7 实收基金

实收基金为对外发行的基金份额总额所对应的金额。由于申购和赎回引起的实收基金变动分别于基金申购确认日及基金赎回确认日确认。

7.4.4.8 损益平准金

损益平准金包括已实现损益平准金和未实现损益平准金。已实现损益平准金指在申购或赎回基金份额时，申购或赎回款项中包含的按累计未分配的已实现收益/（损失）占净资产比例计算的金额。未实现损益平准金指在申购或赎回基金份额时，申购或赎回款项中包含的按累计未实现利得/（损失）占净资产比例计算的金额。损益平准金于基金申购确认日或基金赎回确认日确认，并于期末全额转入“未分配利润/（累计亏损）”。

7.4.4.9 收入/（损失）的确认和计量

(1) 对于以摊余成本计量的金融资产，采用实际利率法计算的利息扣除在适用情况下的相关税费后的净额确认利息收入，计入当期损益。处置时，其处置价格扣除相关交易费用后的净额与账面价值之间的差额确认为投资收益。

(2) 对于以公允价值计量且其变动计入当期损益的金融资产和金融负债，相关交易费用直接计入投资收益。以公允价值计量且其变动计入当期损益的金融资产为债权投资的，在持有期间将

按票面或合同利率计算的利息收入扣除在适用情况下的相关税费后的净额计入投资收益，扣除该部分利息后的公允价值变动额计入公允价值变动损益；除上述之外的以公允价值计量且其变动计入当期损益的金融资产和金融负债的公允价值变动形成的应计入当期损益的利得或损失扣除在适用情况下预估的增值税费后的净额计入公允价值变动损益。处置时，其处置价格与初始确认金额之间的差额扣除相关交易费用及在适用情况下的相关税费后的净额确认为投资收益。

本基金在同时符合下列条件时确认股利收入并计入当期损益：1) 基金收取股利的权利已经确立；2) 与股利相关的经济利益很可能流入企业；3) 股利的金额能够可靠计量。

(3) 其他收入在经济利益很可能流入从而导致资产增加或者负债减少、且经济利益的流入额能够可靠计量时确认。

7.4.4.10 费用的确认和计量

本基金的管理人报酬和托管费等费用按照权责发生制原则，在本基金接受相关服务的期间计入当期损益。

以摊余成本计量的金融负债在持有期间确认的利息支出按实际利率法计算，实际利率法与直线法差异较小的则按直线法计算。

7.4.4.11 基金的收益分配政策

本基金同一类别的每一基金份额享有同等分配权。本基金收益以现金形式分配，但基金份额持有人可选择现金红利或将现金红利按分红除权日的基金份额净值自动转为基金份额进行再投资。若期末未分配利润中的未实现部分为正数，包括基金经营活动产生的未实现损益以及基金份额交易产生的未实现平准金等，则期末可供分配利润的金额为期末未分配利润中的已实现部分；若期末未分配利润的未实现部分为负数，则期末可供分配利润的金额为期末未分配利润，即已实现部分相抵未实现部分后的余额。

经宣告的拟分配基金收益于分红除权日从净资产转出。

7.4.4.12 外币交易

外币交易按交易发生日的即期汇率将外币金额折算为人民币金额。

外币货币性项目，于估值日采用估值日的即期汇率折算为人民币，所产生的折算差额直接计入汇兑损益科目。以公允价值计量的外币非货币性项目，于估值日采用估值日的即期汇率折算为人民币，所产生的折算差额直接计入公允价值变动损益科目。

7.4.4.13 分部报告

经营分部是指本基金内同时满足下列条件的组成部分：

(1) 该组成部分能够在日常活动中产生收入、发生费用；

(2) 能够定期评价该组成部分的经营成果，以决定向其配置资源、评价其业绩；

(3) 能够取得该组成部分的财务状况、经营成果和现金流量等有关会计信息。

如果两个或多个经营分部具有相似的经济特征，并且满足一定条件的，则合并为一个经营分部。

本基金目前以一个经营分部运作，不需要进行分部报告的披露。

7.4.4.14 其他重要的会计政策和会计估计

无。

7.4.5 会计政策和会计估计变更以及差错更正的说明

7.4.5.1 会计政策变更的说明

无。

7.4.5.2 会计估计变更的说明

无。

7.4.5.3 差错更正的说明

无。

7.4.6 税项

(1) 印花税

证券（股票）交易印花税税率为 1%，由出让方缴纳。自 2023 年 8 月 28 日起，证券交易印花税实施减半征收。

(2) 增值税及附加

根据财政部、国家税务总局财税[2016]36 号文《关于全面推开营业税改增值税试点的通知》的规定，经国务院批准，自 2016 年 5 月 1 日起在全国范围内全面推开营业税改征增值税试点，金融业纳入试点范围，由缴纳营业税改为缴纳增值税。对证券投资基金（封闭式证券投资基金，开放式证券投资基金）管理人运用基金买卖股票、债券的转让收入免征增值税；国债、地方政府债利息收入以及金融同业往来利息收入免征增值税；存款利息收入不征收增值税；

根据财政部、国家税务总局财税[2016]46 号文《关于进一步明确全面推开营改增试点金融业有关政策的通知》的规定，金融机构开展的质押式买入返售金融商品业务及持有政策性金融债券取得的利息收入属于金融同业往来利息收入；

根据财政部、国家税务总局财税[2016]70 号文《关于金融机构同业往来等增值税政策的补充通知》的规定，金融机构开展的买断式买入返售金融商品业务、同业存款、同业存单以及持有金融债券取得的利息收入属于金融同业往来利息收入；

根据财政部、国家税务总局财税[2016]140 号文《关于明确金融、房地产开发、教育辅助服务等增值税政策的通知》的规定，本基金运营过程中发生的增值税应税行为，以本基金的基金管理人为增值税纳税人；

根据财政部、国家税务总局财税[2017]56 号文《关于资管产品增值税有关问题的通知》的规定，证券投资基金的基金管理人运营证券投资基金过程中发生的增值税应税行为，暂适用简易计税方法，按照 3% 的征收率缴纳增值税。对证券投资基金在 2018 年 1 月 1 日前运营过程中发生的增值税应税行为，未缴纳增值税的，不再缴纳；已缴纳增值税的，已纳税额从证券投资基金的基金管理人以后月份的增值税应纳税额中抵减。增值税应税行为的销售额根据财政部、国家税务总局财税[2017]90 号文《关于租入固定资产进项税额抵扣等增值税政策的通知》的规定确定。

增值税附加税包括城市维护建设税、教育费附加和地方教育费附加，以实际缴纳的增值税税额为计税依据，分别按 7%、3% 和 2% 的比例缴纳城市维护建设税、教育费附加和地方教育费附加。

（3）企业所得税

根据财政部、国家税务总局财税[2004]78 号文《关于证券投资基金税收政策的通知》的规定，自 2004 年 1 月 1 日起，对证券投资基金（封闭式证券投资基金，开放式证券投资基金）管理人运用基金买卖股票、债券的差价收入，继续免征企业所得税；

根据财政部、国家税务总局财税[2005]103 号文《关于股权分置试点改革有关税收政策问题的通知》的规定，股权分置改革中非流通股股东通过对价方式向流通股股东支付的股份、现金等收入，暂免征收流通股股东应缴纳的企业所得税；

根据财政部、国家税务总局财税[2008]1 号文《关于企业所得税若干优惠政策的通知》的规定，对证券投资基金从证券市场中取得的收入，包括买卖股票、债券的差价收入，股权的股息、红利收入，债券的利息收入及其他收入，暂不征收企业所得税。

（4）个人所得税

根据财政部、国家税务总局财税[2005]103 号文《关于股权分置试点改革有关税收政策问题的通知》的规定，股权分置改革中非流通股股东通过对价方式向流通股股东支付的股份、现金等收入，暂免征收流通股股东应缴纳的个人所得税；

根据财政部、国家税务总局财税[2008]132 号文《财政部、国家税务总局关于储蓄存款利息所得有关个人所得税政策的通知》的规定，自 2008 年 10 月 9 日起，对储蓄存款利息所得暂免征收个人所得税；

根据财政部、国家税务总局、中国证监会财税[2012]85 号文《关于实施上市公司股息红利差别化个人所得税政策有关问题的通知》的规定，自 2013 年 1 月 1 日起，证券投资基金从公开发行

和转让市场取得的上市公司股票，持股期限在 1 个月以内（含 1 个月）的，其股息红利所得全额计入应纳税所得额；持股期限在 1 个月以上至 1 年（含 1 年）的，暂减按 50% 计入应纳税所得额；持股期限超过 1 年的，暂减按 25% 计入应纳税所得额。上述所得统一适用 20% 的税率计征个人所得税；

根据财政部、国家税务总局、中国证监会财税[2015]101 号文《关于上市公司股息红利差别化个人所得税政策有关问题的通知》的规定，自 2015 年 9 月 8 日起，证券投资基金从公开发行和转让市场取得的上市公司股票，持股期限超过 1 年的，股息红利所得暂免征收个人所得税。

（5）境外投资

本基金运作过程中涉及的境外投资的税项问题，根据财政部、国家税务总局、中国证监会财税[2014]81 号文《关于沪港股票市场交易互联互通机制试点有关税收政策的通知》、财税[2016]127 号文《关于深港股票市场交易互联互通机制试点有关税收政策的通知》及其他境内外相关税务法规的规定和实务操作执行。

7.4.7 重要财务报表项目的说明

7.4.7.1 货币资金

单位：人民币元

项目	本期末 2023 年 12 月 31 日	上年度末 2022 年 12 月 31 日
活期存款	26,775,422.38	4,535,539.42
等于：本金	26,773,410.06	4,534,136.61
加：应计利息	2,012.32	1,402.81
减：坏账准备	-	-
定期存款	-	-
等于：本金	-	-
加：应计利息	-	-
减：坏账准备	-	-
其中：存款期限 1 个月以内	-	-
存款期限 1 个月（含）-3 个月	-	-
其他存款	-	-
等于：本金	-	-
加：应计利息	-	-
减：坏账准备	-	-
合计	26,775,422.38	4,535,539.42

7.4.7.2 交易性金融资产

单位：人民币元

项目	本期末 2023 年 12 月 31 日			
	成本	应计利息	公允价值	公允价值变动
股票	269,427,163.93	-	275,311,117.63	5,883,953.70
贵金属投资-金交所黄金合约	-	-	-	-
债券	交易所市场	1,944,496.41	187,760,571.61	103,526.17
	银行间市场	580,037,791.33	7,058,439.21	-920,791.33
	合计	765,750,340.36	9,002,935.62	773,936,010.82
资产支持证券	-	-	-	-
基金	-	-	-	-
其他	-	-	-	-
合计	1,035,177,504.29	9,002,935.62	1,049,247,128.45	5,066,688.54
项目	上年度末 2022 年 12 月 31 日			
	成本	应计利息	公允价值	公允价值变动
股票	105,114,693.31	-	104,323,351.81	-791,341.50
贵金属投资-金交所黄金合约	-	-	-	-
债券	交易所市场	1,081,883.69	123,992,894.91	-799,595.77
	银行间市场	153,139,037.54	1,905,043.30	-1,282,037.54
	合计	276,849,644.53	2,986,926.99	277,754,938.21
资产支持证券	-	-	-	-
基金	-	-	-	-
其他	-	-	-	-
合计	381,964,337.84	2,986,926.99	382,078,290.02	-2,872,974.81

7.4.7.3 衍生金融资产/负债

7.4.7.3.1 衍生金融资产/负债期末余额

本基金本报告期末及上年度末无衍生金融资产/负债。

7.4.7.3.2 期末基金持有的期货合约情况

无。

7.4.7.3.3 期末基金持有的黄金衍生品情况

无。

7.4.7.4 买入返售金融资产

7.4.7.4.1 各项买入返售金融资产期末余额

单位：人民币元

项目	本期末 2023 年 12 月 31 日	
	账面余额	其中：买断式逆回购
交易所市场	17,998,211.41	-
银行间市场	-	-
合计	17,998,211.41	-
项目	上年度末 2022 年 12 月 31 日	
	账面余额	其中：买断式逆回购
交易所市场	-	-
银行间市场	-	-
合计	-	-

7.4.7.4.2 期末买断式逆回购交易中取得的债券

本基金本报告期末及上年度末买断式逆回购交易中取得的债券余额为零。

7.4.7.4.3 按预期信用损失一般模型计提减值准备的说明

无。

7.4.7.5 债权投资

7.4.7.5.1 债权投资情况

本基金本报告期末及上年度末的债权投资余额为零。

7.4.7.5.2 债权投资减值准备计提情况

本基金本报告期末及上年度末的债权投资余额为零。

7.4.7.6 其他债权投资

7.4.7.6.1 其他债权投资情况

本基金本报告期末及上年度末的其他债权投资余额为零。

7.4.7.6.2 其他债权投资减值准备计提情况

本基金本报告期末及上年度末的其他债权投资余额为零。

7.4.7.7 其他权益工具投资

7.4.7.7.1 其他权益工具投资情况

本基金本报告期末及上年度末的其他权益工具投资余额为零。

7.4.7.7.2 报告期末其他权益工具投资情况

本基金本报告期末及上年度末的其他权益工具投资余额为零。

7.4.7.8 其他资产

本基金本报告期末及上年度末的其他资产余额为零。

7.4.7.9 其他负债

单位：人民币元

项目	本期末 2023 年 12 月 31 日	上年度末 2022 年 12 月 31 日
应付券商交易单元保证金	-	-
应付赎回费	-	-
应付证券出借违约金	-	-
应付交易费用	1,108,669.94	463,637.52
其中：交易所市场	1,095,115.66	454,385.50
银行间市场	13,554.28	9,252.02
应付利息	-	-
预提费用	219,000.00	204,000.00
合计	1,327,669.94	667,637.52

7.4.7.10 实收基金

金额单位：人民币元

景顺长城宁景 6 月持有混合 A

项目	本期 2023 年 1 月 1 日至 2023 年 12 月 31 日	
	基金份额（份）	账面金额
上年度末	283,866,040.61	283,866,040.61
本期申购	1,522,276,009.19	1,522,276,009.19
本期赎回（以“-”号填列）	-987,658,189.95	-987,658,189.95
基金拆分/份额折算前	-	-
基金拆分/份额折算调整	-	-
本期申购	-	-
本期赎回（以“-”号填列）	-	-
本期末	818,483,859.85	818,483,859.85

景顺长城宁景 6 月持有混合 C

项目	本期 2023 年 1 月 1 日至 2023 年 12 月 31 日	
	基金份额（份）	账面金额
上年度末	87,753,754.03	87,753,754.03
本期申购	62,943,098.71	62,943,098.71
本期赎回（以“-”号填列）	-65,653,564.23	-65,653,564.23
基金拆分/份额折算前	-	-
基金拆分/份额折算调整	-	-
本期申购	-	-
本期赎回（以“-”号填列）	-	-
本期末	85,043,288.51	85,043,288.51

注：申购含红利再投、转换入份额，赎回含转换出份额。

7.4.7.11 其他综合收益

无。

7.4.7.12 未分配利润

单位：人民币元

景顺长城宁景 6 月持有混合 A

项目	已实现部分	未实现部分	未分配利润合计
上年度末	20,053,593.27	-8,515,179.82	11,538,413.45
加：会计政策变更	-	-	-
前期差错更正	-	-	-
其他	-	-	-
本期期初	20,053,593.27	-8,515,179.82	11,538,413.45
本期利润	-21,124,932.34	5,643,712.50	-15,481,219.84
本期基金份额交易产生的变动数	64,012,208.63	3,748,702.48	67,760,911.11
其中：基金申购款	145,794,408.46	-7,274,772.70	138,519,635.76
基金赎回款	-81,782,199.83	11,023,475.18	-70,758,724.65
本期已分配利润	-	-	-
本期末	62,940,869.56	877,235.16	63,818,104.72

景顺长城宁景 6 月持有混合 C

项目	已实现部分	未实现部分	未分配利润合计
上年度末	5,798,562.45	-2,623,170.69	3,175,391.76
加：会计政策变更	-	-	-
前期差错更正	-	-	-
其他	-	-	-
本期期初	5,798,562.45	-2,623,170.69	3,175,391.76
本期利润	-727,583.00	2,295,950.85	1,568,367.85
本期基金份额交易产生的变动数	723,641.50	412,028.46	1,135,669.96
其中：基金申购款	5,894,663.16	-279,910.88	5,614,752.28
基金赎回款	-5,171,021.66	691,939.34	-4,479,082.32
本期已分配利润	-	-	-
本期末	5,794,620.95	84,808.62	5,879,429.57

7.4.7.13 存款利息收入

单位：人民币元

项目	本期	上年度可比期间
	2023 年 1 月 1 日至 2023 年 12 月 31 日	2022 年 1 月 1 日至 2022 年 12 月 31 日
活期存款利息收入	121,629.12	88,856.30
定期存款利息收入	-	-
其他存款利息收入	-	-
结算备付金利息收入	99,930.85	196,863.16
其他	8,833.20	4,297.33

合计	230,393.17	290,016.79
----	------------	------------

7.4.7.14 股票投资收益

7.4.7.14.1 股票投资收益项目构成

单位：人民币元

项目	本期 2023年1月1日至2023年12月31日	上年度可比期间 2022年1月1日至2022年12月31日
股票投资收益——买卖股票差价收入	-44,387,654.11	19,467,313.22
股票投资收益——赎回差价收入	-	-
股票投资收益——申购差价收入	-	-
股票投资收益——证券出借差价收入	-	-
合计	-44,387,654.11	19,467,313.22

7.4.7.14.2 股票投资收益——买卖股票差价收入

单位：人民币元

项目	本期 2023年1月1日至2023年12月31日	上年度可比期间 2022年1月1日至2022年12月31日
卖出股票成交总额	3,234,780,251.27	1,205,077,313.15
减：卖出股票成本总额	3,269,364,841.33	1,181,946,930.71
减：交易费用	9,803,064.05	3,663,069.22
买卖股票差价收入	-44,387,654.11	19,467,313.22

7.4.7.14.3 股票投资收益——证券出借差价收入

无。

7.4.7.15 债券投资收益

7.4.7.15.1 债券投资收益项目构成

单位：人民币元

项目	本期 2023年1月1日至2023年12月31日	上年度可比期间 2022年1月1日至2022年12月31日
债券投资收益——利息收入	31,799,098.52	12,122,915.39

债券投资收益——买卖债券（债转股及债券到期兑付）差价收入	-2,392,407.01	906,995.95
债券投资收益——赎回差价收入	-	-
债券投资收益——申购差价收入	-	-
合计	29,406,691.51	13,029,911.34

7.4.7.15.2 债券投资收益——买卖债券差价收入

单位：人民币元

项目	本期 2023年1月1日至2023年12月31日	上年度可比期间 2022年1月1日至2022年12月31日
卖出债券（债转股及债券到期兑付）成交总额	1,182,970,724.54	691,291,982.05
减：卖出债券（债转股及债券到期兑付）成本总额	1,165,987,389.53	679,409,269.67
减：应计利息总额	19,342,709.05	10,966,451.42
减：交易费用	33,032.97	9,265.01
买卖债券差价收入	-2,392,407.01	906,995.95

7.4.7.16 资产支持证券投资收益

7.4.7.16.1 资产支持证券投资收益项目构成

本基金本报告期及上年度可比期间无资产支持证券投资收益。

7.4.7.16.2 资产支持证券投资收益——买卖资产支持证券差价收入

本基金本报告期及上年度可比期间无资产支持证券投资收益。

7.4.7.17 贵金属投资收益

7.4.7.17.1 贵金属投资收益项目构成

本基金本报告期及上年度可比期间无贵金属投资收益。

7.4.7.17.2 贵金属投资收益——买卖贵金属差价收入

本基金本报告期及上年度可比期间无贵金属投资收益。

7.4.7.18 衍生工具收益

7.4.7.18.1 衍生工具收益——买卖权证差价收入

本基金本报告期及上年度可比期间无衍生工具收益。

7.4.7.18.2 衍生工具收益——其他投资收益

本基金本报告期及上年度可比期间无衍生工具收益。

7.4.7.19 股利收益

单位：人民币元

项目	本期 2023 年 1 月 1 日至 2023 年 12 月 31 日	上年度可比期间 2022 年 1 月 1 日至 2022 年 12 月 31 日
股票投资产生的股利收益	3,448,181.26	1,732,032.83
其中：证券出借权益补偿收入	-	-
基金投资产生的股利收益	-	-
合计	3,448,181.26	1,732,032.83

7.4.7.20 公允价值变动收益

单位：人民币元

项目名称	本期 2023 年 1 月 1 日至 2023 年 12 月 31 日	上年度可比期间 2022 年 1 月 1 日至 2022 年 12 月 31 日
1. 交易性金融资产	7,939,663.35	-3,227,041.61
股票投资	6,675,295.20	-1,111,950.24
债券投资	1,264,368.15	-2,115,091.37
资产支持证券投资	-	-
基金投资	-	-
贵金属投资	-	-
其他	-	-
2. 衍生工具	-	-
权证投资	-	-
3. 其他	-	-
减：应税金融商品公允价值变动产生的预估增值税	-	-
合计	7,939,663.35	-3,227,041.61

7.4.7.21 其他收入

本基金本报告期及上年度可比期间无其他收入。

7.4.7.22 信用减值损失

无。

7.4.7.23 其他费用

单位：人民币元

项目	本期 2023 年 1 月 1 日至 2023 年 12 月 31 日	上年度可比期间 2022 年 1 月 1 日至 2022 年 12 月 31 日
----	----------------------------------------	---------------------------------------------

	月 31 日	日
审计费用	90,000.00	75,000.00
信息披露费	120,000.00	120,000.00
证券出借违约金	-	-
债券托管账户维护费	37,200.00	36,900.00
其他	-	400.00
证券组合费	1,501.39	667.07
存托服务费	758.36	28.46
合计	249,459.75	232,995.53

7.4.8 或有事项、资产负债表日后事项的说明

7.4.8.1 或有事项

截至资产负债表日，本基金并无须作披露的或有事项。

7.4.8.2 资产负债表日后事项

截至财务报表报出日，本基金并无须作披露的资产负债表日后事项。

7.4.9 关联方关系

关联方名称	与本基金的关系
景顺长城基金管理有限公司	基金管理人、登记机构、基金销售机构
宁波银行股份有限公司（“宁波银行”）	基金托管人、基金销售机构
长城证券股份有限公司（“长城证券”）	基金管理人的股东
景顺资产管理有限公司	基金管理人的股东
开滦(集团)有限责任公司	基金管理人的股东
大连实德集团有限公司	基金管理人的股东
景顺长城资产管理(深圳)有限公司	基金管理人的子公司

注：下述关联交易均在正常业务范围内按一般商业条款订立。

7.4.10 本报告期及上年度可比期间的关联方交易

7.4.10.1 通过关联方交易单元进行的交易

7.4.10.1.1 股票交易

本基金本报告期及上年度可比期间未通过关联方交易单元进行股票交易。

7.4.10.1.2 权证交易

本基金本报告期及上年度可比期间未通过关联方交易单元进行权证交易。

7.4.10.1.3 应支付关联方的佣金

本基金本报告期及上年度可比期间未有应支付关联方的佣金。

7.4.10.2 关联方报酬

7.4.10.2.1 基金管理费

单位：人民币元

项目	本期	上年度可比期间
----	----	---------

	2023 年 1 月 1 日至 2023 年 12 月 31 日	2022 年 1 月 1 日至 2022 年 12 月 31 日
当期发生的基金应支付的管理费	9,414,129.04	4,259,258.75
其中：应支付销售机构的客户维护费	3,403,603.46	1,664,051.67
应支付基金管理人的净管理费	6,010,525.58	2,595,207.08

注：支付基金管理人的管理人报酬按前一日基金资产净值 0.70%的年费率计提，逐日累计至每月月底，按月支付。其计算公式为：

$$\text{日管理人报酬} = \text{前一日基金资产净值} \times 0.70\% / \text{当年天数}。$$

7.4.10.2.2 基金托管费

单位：人民币元

项目	本期 2023 年 1 月 1 日至 2023 年 12 月 31 日	上年度可比期间 2022 年 1 月 1 日至 2022 年 12 月 31 日
当期发生的基金应支付的托管费	2,017,313.41	912,698.33

注：支付基金托管人的托管费按前一日基金资产净值 0.15%的年费率计提，逐日累计至每月月底，按月支付。其计算公式为：

$$\text{日托管费} = \text{前一日基金资产净值} \times 0.15\% / \text{当年天数}。$$

7.4.10.2.3 销售服务费

单位：人民币元

获得销售服务费的各关联方名称	本期 2023 年 1 月 1 日至 2023 年 12 月 31 日		
	当期发生的基金应支付的销售服务费		
	景顺长城宁景 6 月持有混合 A	景顺长城宁景 6 月持有混合 C	合计
景顺长城基金管理有限公司	-	4,047.57	4,047.57
宁波银行	-	260,943.77	260,943.77
合计	-	264,991.34	264,991.34
获得销售服务费的各关联方名称	上年度可比期间 2022 年 1 月 1 日至 2022 年 12 月 31 日		
	当期发生的基金应支付的销售服务费		
	景顺长城宁景 6 月持有混合 A	景顺长城宁景 6 月持有混合 C	合计
景顺长城基金管理有限公司	-	900.58	900.58
宁波银行	-	1,025,151.46	1,025,151.46

合计	-	1,026,052.04	1,026,052.04
----	---	--------------	--------------

注：支付基金销售机构的销售服务费按前一日 C 类基金份额的基金资产净值 0.40% 的年费率计提，逐日累计至每月月底，按月支付给基金管理人，再由基金管理人计算并支付给各基金销售机构。

其计算公式为：

日销售服务费=前一日 C 类基金份额的基金资产净值×0.40%/当年天数。

7.4.10.3 与关联方进行银行间同业市场的债券(含回购)交易

本基金本报告期及上年度可比期间未与关联方进行银行间同业市场的债券（含回购）交易。

7.4.10.4 报告期内转融通证券出借业务发生重大关联交易事项的说明

7.4.10.4.1 与关联方通过约定申报方式进行的适用固定期限费率的证券出借业务的情况

本基金于本报告期及上年度可比期间未与关联方发生转融通证券出借业务交易。

7.4.10.4.2 与关联方通过约定申报方式进行的适用市场化期限费率的证券出借业务的情况

本基金于本报告期及上年度可比期间未与关联方发生转融通证券出借业务交易。

7.4.10.5 各关联方投资本基金的情况

7.4.10.5.1 报告期内基金管理人运用自有资金投资本基金的情况

本基金的基金管理人于本报告期及上年度可比期间均未运用自有资金投资本基金。

7.4.10.5.2 报告期末除基金管理人之外的其他关联方投资本基金的情况

本基金的其他关联方于本报告期末及上年度末均未持有本基金份额。

7.4.10.6 由关联方保管的银行存款余额及当期产生的利息收入

单位：人民币元

关联方名称	本期 2023 年 1 月 1 日至 2023 年 12 月 31 日		上年度可比期间 2022 年 1 月 1 日至 2022 年 12 月 31 日	
	期末余额	当期利息收入	期末余额	当期利息收入
宁波银行-活期	26,775,422.38	121,629.12	4,535,539.42	88,856.30

注：本基金的活期银行存款由基金托管人保管，并按银行间同业利率计息。

7.4.10.7 本基金在承销期内参与关联方承销证券的情况

本基金本报告期及上年度可比期间未在承销期内参与关联方承销的证券。

7.4.10.8 其他关联交易事项的说明

无。

7.4.11 利润分配情况

本基金本报告期无利润分配。

7.4.12 期末（2023 年 12 月 31 日）本基金持有的流通受限证券

7.4.12.1 因认购新发/增发证券而于期末持有的流通受限证券

金额单位：人民币元

7.4.12.1.1 受限证券类别：股票										
证券代码	证券名称	成功认购日	受限期	流通受限类型	认购价格	期末估值单价	数量（单位：股）	期末成本总额	期末估值总额	备注
001239	永达股份	2023 年 12 月 4 日	6 个月	新股流通受限	12.05	19.92	189	2,277.45	3,764.88	-
001306	夏厦精密	2023 年 11 月 9 日	6 个月	新股流通受限	53.63	75.36	64	3,432.32	4,823.04	-
001326	联域股份	2023 年 11 月 1 日	6 个月	新股流通受限	41.18	48.64	99	4,076.82	4,815.36	-
001358	兴欣新材	2023 年 12 月 14 日	6 个月	新股流通受限	41.00	44.16	87	3,567.00	3,841.92	-
300904	威力传动	2023 年 8 月 2 日	6 个月	新股流通受限	35.41	61.53	304	10,764.64	18,705.12	-
301202	朗威股份	2023 年 6 月 28 日	6 个月	新股流通受限	25.82	31.80	306	7,900.92	9,730.80	-
301261	恒工精密	2023 年 6 月 29 日	6 个月	新股流通受限	36.90	50.85	198	7,306.20	10,068.30	-
301292	海科新源	2023 年 6 月 29 日	6 个月	新股流通受限	19.99	19.35	583	11,654.17	11,281.05	-
301329	信	2023	6 个月	新股	21.00	22.23	458	9,618.00	10,181.34	-

	音电子	年7月5日		流通受限						
301348	蓝箭电子	2023年8月1日	6个月	新股流通受限	18.08	44.57	613	11,083.04	27,321.41	-
301371	敷尔佳	2023年7月24日	6个月	新股流通受限	55.68	37.58	564	31,403.52	21,195.12	-
301381	赛维时代	2023年7月5日	6个月	新股流通受限	20.45	29.69	571	11,676.95	16,952.99	-
301393	昊帆生物	2023年7月5日	6个月	新股流通受限	67.68	59.37	260	17,596.80	15,436.20	-
301413	安培龙	2023年12月11日	6个月	新股流通受限	33.25	58.19	164	5,453.00	9,543.16	-
301421	波长光电	2023年8月16日	6个月	新股流通受限	29.38	59.37	332	9,754.16	19,710.84	-
301456	盘古智能	2023年7月6日	6个月	新股流通受限	37.96	30.39	407	15,449.72	12,368.73	-
301459	丰茂股份	2023年12月6日	6个月	新股流通受限	31.90	39.84	208	6,635.20	8,286.72	-
301486	致尚科技	2023年6月30日	6个月	新股流通受限	57.66	47.25	482	27,792.12	22,774.50	-
301487	盟固利	2023年8月1日	6个月	新股流通受限	5.32	40.96	867	4,612.44	35,512.32	-
301498	乖宝宠	2023年8月9日	6个月	新股流通受限	39.99	38.81	554	22,154.46	21,500.74	-

	物									
301499	维科精密	2023年7月13日	6个月	新股流通受限	19.50	28.93	371	7,234.50	10,733.03	-
301500	飞南资源	2023年9月13日	6个月	新股流通受限	23.97	20.89	455	10,906.35	9,504.95	-
301505	苏州规划	2023年7月12日	6个月	新股流通受限	26.35	35.81	194	5,111.90	6,947.14	-
301507	民生健康	2023年8月24日	6个月	新股流通受限	10.00	15.85	851	8,510.00	13,488.35	-
301508	中机认检	2023年11月23日	6个月	新股流通受限	16.82	26.68	419	7,047.58	11,178.92	-
301509	金凯生科	2023年7月26日	6个月	新股流通受限	56.56	62.23	266	15,044.96	16,553.18	-
301510	固高科技	2023年8月4日	6个月	新股流通受限	12.00	35.01	396	4,752.00	13,863.96	-
301515	港通医疗	2023年7月13日	6个月	新股流通受限	31.16	28.27	230	7,166.80	6,502.10	-
301516	中远通	2023年12月1日	6个月	新股流通受限	6.87	15.51	604	4,149.48	9,368.04	-
301517	陕西华达	2023年10月9日	6个月	新股流通受限	26.87	43.69	185	4,970.95	8,082.65	-
301518	长华化学	2023年7月26日	6个月	新股流通受限	25.75	23.01	385	9,913.75	8,858.85	-

301519	舜禹股份	2023年7月19日	6个月	新股流通受限	20.93	20.21	442	9,251.06	8,932.82	-
301520	万邦医药	2023年9月18日	6个月	新股流通受限	67.88	52.74	160	10,860.80	8,438.40	-
301525	儒竞科技	2023年8月23日	6个月	新股流通受限	99.57	81.46	266	26,485.62	21,668.36	-
301526	国际复材	2023年12月19日	6个月	新股流通受限	2.66	4.45	9,723	25,863.18	43,267.35	-
301529	福赛科技	2023年8月31日	6个月	新股流通受限	36.60	37.88	182	6,661.20	6,894.16	-
301533	威马农机	2023年8月7日	6个月	新股流通受限	29.50	33.16	225	6,637.50	7,461.00	-
301548	崇德科技	2023年9月11日	6个月	新股流通受限	66.80	58.99	136	9,084.80	8,022.64	-
301550	斯菱股份	2023年9月6日	6个月	新股流通受限	37.56	43.57	260	9,765.60	11,328.20	-
301555	惠柏新材	2023年10月24日	6个月	新股流通受限	22.88	32.44	224	5,125.12	7,266.56	-
301558	三态股份	2023年9月21日	6个月	新股流通受限	7.33	13.40	1,458	10,687.14	19,537.20	-
301559	中集环科	2023年9月26日	6个月	新股流通受限	24.22	18.24	1,315	31,849.30	23,985.60	-

301566	达利凯普	2023年12月22日	6个月	新股流通受限	8.90	22.14	576	5,126.40	12,752.64	-
301568	思泰克	2023年11月21日	6个月	新股流通受限	23.23	35.58	246	5,714.58	8,752.68	-
301578	辰奕智能	2023年12月21日	6个月	新股流通受限	48.94	68.32	118	5,774.92	8,061.76	-
601083	锦江航运	2023年11月28日	6个月	新股流通受限	11.25	11.07	1,263	14,208.75	13,981.41	-
601096	宏盛华源	2023年12月15日	6个月	新股流通受限	1.70	4.06	3,918	6,660.60	15,907.08	-
603004	鼎龙科技	2023年12月20日	6个月	新股流通受限	16.80	31.19	195	3,276.00	6,082.05	-
603062	麦加芯彩	2023年10月31日	6个月	新股流通受限	58.08	57.81	126	7,318.08	7,284.06	-
603075	热威股份	2023年9月1日	6个月	新股流通受限	23.10	23.31	182	4,204.20	4,242.42	-
603107	上海汽配	2023年10月25日	6个月	新股流通受限	14.23	18.19	292	4,155.16	5,311.48	-
603119	浙江荣泰	2023年7月21日	6个月	新股流通受限	15.32	23.87	226	3,462.32	5,394.62	-
603193	润本股份	2023年10月9日	6个月	新股流通受限	17.38	16.66	303	5,266.14	5,047.98	-

603231	索宝蛋白	2023年12月6日	6个月	新股流通受限	21.29	21.53	161	3,427.69	3,466.33	-
603270	金帝股份	2023年8月25日	6个月	新股流通受限	21.77	29.58	195	4,245.15	5,768.10	-
603273	天元智能	2023年10月16日	6个月	新股流通受限	9.50	18.97	178	1,691.00	3,376.66	-
603275	众辰科技	2023年8月16日	6个月	新股流通受限	49.97	39.70	193	9,644.21	7,662.10	-
603276	恒兴新材	2023年9月18日	6个月	新股流通受限	25.73	24.88	134	3,447.82	3,333.92	-
603296	华勤技术	2023年8月1日	6个月	新股流通受限	80.80	77.75	593	47,914.40	46,105.75	-
603373	安邦护卫	2023年12月13日	6个月	新股流通受限	19.10	34.75	88	1,680.80	3,058.00	-
688450	光格科技	2023年7月17日	6个月	新股流通受限	53.09	36.42	167	8,866.03	6,082.14	-
688548	广钢气体	2023年8月8日	6个月	新股流通受限	9.87	12.75	4,048	39,953.76	51,612.00	-
688549	中巨芯	2023年8月30日	6个月	新股流通受限	5.18	8.09	4,294	22,242.92	34,738.46	-
688563	航材股份	2023年7月12日	6个月	新股流通受限	78.99	60.49	1,338	105,688.62	80,935.62	-
688582	芯	2023	6个月	新股	26.74	38.67	648	17,327.52	25,058.16	-

	动联科	年6月21日	以上	流通受限						
688591	泰凌微	2023年8月18日	6个月	新股流通受限	24.98	28.02	681	17,011.38	19,081.62	-
688592	司南导航	2023年8月7日	6个月	新股流通受限	50.50	50.53	216	10,908.00	10,914.48	-
688602	康鹏科技	2023年7月13日	6个月	新股流通受限	8.66	11.06	1,066	9,231.56	11,789.96	-
688603	天承科技	2023年6月30日	6个月	新股流通受限	55.00	74.14	140	7,700.00	10,379.60	-
688612	威迈斯	2023年7月19日	6个月	新股流通受限	47.29	37.97	422	19,956.38	16,023.34	-
688627	精智达	2023年7月11日	6个月	新股流通受限	46.77	87.72	222	10,382.94	19,473.84	-
688646	逸飞激光	2023年7月21日	6个月	新股流通受限	46.80	36.07	219	10,249.20	7,899.33	-
688648	中邮科技	2023年11月6日	6个月	新股流通受限	15.18	21.43	303	4,599.54	6,493.29	-
688651	盛邦安全	2023年7月19日	6个月	新股流通受限	39.90	46.05	178	7,102.20	8,196.90	-
688652	京仪装备	2023年11月22日	6个月	新股流通受限	31.95	52.25	416	13,291.20	21,736.00	-
688653	康希通信	2023年11月10日	6个月	新股流通受限	10.50	15.99	648	6,804.00	10,361.52	-

688657	浩辰软件	2023年9月25日	6个月	新股流通受限	103.40	78.23	101	10,443.40	7,901.23	-
688671	碧兴物联	2023年8月2日	6个月	新股流通受限	36.12	34.30	226	8,163.12	7,751.80	-
688693	锆威特	2023年8月10日	6个月	新股流通受限	40.83	43.41	178	7,267.74	7,726.98	-
688702	盛科通信	2023年9月6日	6个月	新股流通受限	42.66	48.18	549	23,420.34	26,450.82	-
688716	中研股份	2023年9月13日	6个月	新股流通受限	29.66	36.39	267	7,919.22	9,716.13	-
688719	爱科赛博	2023年9月20日	6个月	新股流通受限	69.98	60.10	194	13,576.12	11,659.40	-
688720	艾森股份	2023年11月29日	6个月	新股流通受限	28.03	49.84	165	4,624.95	8,223.60	-

7.4.12.2 期末持有的暂时停牌等流通受限股票

金额单位：人民币元

股票代码	股票名称	停牌日期	停牌原因	期末估值单价	复牌日期	复牌开盘单价	数量(股)	期末成本总额	期末估值总额	备注
000657	中钨高新	2023年12月26日	重大事项停牌	8.48	2024年1月10日	9.33	730,800	6,687,928.62	6,197,184.00	-

7.4.12.3 期末债券正回购交易中作为抵押的债券

7.4.12.3.1 银行间市场债券正回购

截至本报告期末 2023 年 12 月 31 日止，本基金无因从事银行间市场债券正回购交易形成的卖出回购证券款余额。

7.4.12.3.2 交易所市场债券正回购

截至本报告期末 2023 年 12 月 31 日止, 本基金从事证券交易所债券正回购交易形成的卖出回购证券款余额为人民币 86,026,346.42 元, 于 2024 年 1 月 5 日前(含当日)先后到期。该类交易要求本基金在回购期内持有的证券交易所交易的债券和/或在新质押式回购下转入质押库的债券, 按证券交易所规定的比例折算为标准券后, 不低于债券回购交易的余额。

7.4.12.4 期末参与转融通证券出借业务的证券

本基金本报告期末无参与转融通证券出借业务的证券。

7.4.13 金融工具风险及管理

7.4.13.1 风险管理政策和组织架构

本基金在日常经营活动中由金融工具产生的风险主要包括信用风险、流动性风险及市场风险。本基金管理人制定了政策和程序来识别及分析这些风险, 并设定适当的风险限额及内部控制流程, 通过可靠的管理及信息系统持续监控上述各类风险。

本基金管理人秉承全面风险管理的理念, 将风险管理融入业务中, 建立了以风险管理委员会为核心, 由风险管理委员会、督察长、法律监察稽核部和相关业务部门构成的风险管理架构体系。各业务部门负责人为其所在部门的风险管理第一责任人, 对本部门业务范围内的风险负有管控和及时报告的义务。员工在其岗位职责范围内承担相应风险管理责任。本基金管理人配备的风险管理人员对投资风险进行独立的监控并及时向管理层汇报。

7.4.13.2 信用风险

信用风险是指基金在交易过程中因交易对手未履行合约责任, 或者基金所投资证券的发行人出现违约、拒绝支付到期本息等导致基金资产损失和收益变化的风险。

本基金的投资范围及投资比例符合相关法律法规的要求、相关监管机构的相关规定及本基金的合同要求。本基金管理人通过建立和完善内部信用评级体系和交易对手库, 对发行人及债券投资进行内部评级, 对交易对手的资信状况进行充分评估、设定授信额度, 以控制可能出现的信用风险。本基金的活期银行存款存放在具有托管资格的银行; 本基金存放定期存款前, 均对交易对手进行信用评估以控制相应的信用风险, 因而与银行存款相关的信用风险不重大。本基金在交易所进行的交易均与中国证券登记结算有限责任公司完成证券交收和款项清算, 因此违约风险发生的可能性很小; 本基金在银行间同业市场仅与达到本基金管理人既定信用政策标准的交易对手进行交易, 以控制相应的信用风险。

本基金管理人还通过分散化投资以分散信用风险。本基金投资于一家公司发行的证券市值不超过基金资产净值的 10%, 且本基金与由本基金管理人管理的其他基金共同持有一家公司的

证券，不得超过该证券余额的 10%。

于本报告期末，本基金持有除国债、央行票据、政策性金融债及地方政府债券之外的债券和资产支持证券的账面价值占基金净资产的比例为 67.95%（上年度末：66.67%）。

7.4.13.3 流动性风险

流动性风险，是指基金管理人未能以合理价格及时变现基金资产以支付投资者赎回款项的风险。本基金的流动性风险一方面来自于投资品种所处的交易市场不活跃而带来的变现困难，另一方面来自于基金份额持有人可依据基金合同约定要求赎回其持有的基金份额。

本基金的基金管理人专业审慎、勤勉尽责地管控本基金的流动性风险，全覆盖、多维度的建立以压力测试为核心的流动性风险监测与预警制度，确保本基金组合的资产变现能力与投资者赎回需求匹配与平衡。

7.4.13.3.1 报告期内本基金组合资产的流动性风险分析

本基金的基金管理人在基金运作过程中严格按照《公开募集证券投资基金运作管理办法》及《公开募集开放式证券投资基金流动性风险管理规定》（自 2017 年 10 月 1 日起施行）等法规的要求对本基金组合资产的流动性风险进行管理，通过独立的风险管理部门对本基金的组合持仓集中度指标、流通受限制的投资品种比例以及组合在短时间内变现能力的综合指标等流动性指标进行持续的监测和分析。

本基金投资于一家公司发行的证券市值不超过基金资产净值的 10%，且本基金与由本基金的基金管理人管理的其他基金共同持有一家上市公司发行的证券不得超过该证券的 10%。由本基金的基金管理人管理的所有开放式基金于开放期内共同持有一家上市公司发行的可流通股票不得超过该上市公司可流通股票的 15%，由本基金的基金管理人管理的全部投资组合持有一家上市公司发行的可流通股票，不得超过该上市公司可流通股票的 30%（完全按照有关指数构成比例进行证券投资的开放式基金及中国证监会认定的特殊投资组合不受该比例限制）。

本基金所持部分证券在证券交易所上市，其余亦可在银行间同业市场交易，部分基金资产流通暂时受限制不能自由转让的情况参见附注 7.4.12。此外，本基金可通过卖出回购金融资产方式借入短期资金应对流动性需求，其上限一般不超过基金持有的债券投资的公允价值。本基金主动投资于流动性受限资产的市值合计不得超过基金资产净值的 15%。

本基金的基金管理人对其管理的所有开放式基金于开放期内，对基金组合资产中 7 个工作日可变现资产的可变现价值进行审慎评估与测算，确保每日确认的净赎回申请不得超过 7 个工作日可变现资产的可变现价值。

同时，本基金的基金管理人通过合理分散逆回购交易的到期日与交易对手的集中度；按照穿

透原则对交易对手的财务状况、偿付能力及杠杆水平等进行必要的尽职调查与严格的准入管理，以及对不同的交易对手实施交易额度管理并进行动态调整等措施严格管理本基金从事逆回购交易的流动性风险和交易对手风险。此外，本基金的基金管理人建立了逆回购交易质押品管理制度：根据质押品的资质确定质押率水平；持续监测质押品的风险状况与价值变动以确保质押品按公允价值计算足额；并在与私募类证券资管产品及中国证监会认定的其他主体为交易对手开展逆回购交易时，可接受质押品的资质要求与基金合同约定的投资范围保持一致。

7.4.13.4 市场风险

市场风险是指金融工具的公允价值或未来现金流量因市场价格变动而发生波动的风险，包括利率风险、外汇风险和其他价格风险。本基金管理人通过对不同类型的风险分别设定风险限制，并由独立于投资部门的风险管理人员监控、报告以及定期风险回顾的方法管理投资组合的市场风险。

7.4.13.4.1 利率风险

利率风险是指金融工具的公允价值或未来现金流量因市场利率变动而发生波动的风险。

本基金管理人通过风险管理人员定期监控组合中债券投资部分的利率风险，及时调整投资组合久期等方法管理利率风险。

下表统计了本基金的利率风险敞口。表中所示为本基金资产及负债的账面价值，并按照合同约定的重新定价日或到期日进行了分类。

7.4.13.4.1.1 利率风险敞口

单位：人民币元

本期末 2023 年 12 月 31 日	1 个月以内	1-3 个月	3 个月-1 年	1-5 年	5 年以上	不计息	合计
资产							
货币资金	26,775,422.38	-	-	-	-	-	26,775,422.38
结算备付金	5,284,285.23	-	-	-	-	-	5,284,285.23
存出保证金	707,335.74	-	-	-	-	-	707,335.74
交易性金融资产	-30,700,690.52	101,719,122.28	134,960,045.07	506,556,152.95	275,311,117.63	-	1,049,247,128.45
买入返售金融资产	17,998,211.41	-	-	-	-	-	17,998,211.41

应收申购款	-	-	-	-	-	37,620.44	37,620.44
资产总计	50,765,254.76	30,700,690.52	101,719,122.28	134,960,045.07	506,556,152.95	275,348,738.07	1,100,050,003.65
负债							
应付赎回款	-	-	-	-	-	28,685,024.62	28,685,024.62
应付管理人报酬	-	-	-	-	-	622,578.30	622,578.30
应付托管费	-	-	-	-	-	133,409.62	133,409.62
应付清算款	-	-	-	-	-	9,990,415.98	9,990,415.98
卖出回购金融资产款	86,026,346.42	-	-	-	-	-	86,026,346.42
应付销售服务费	-	-	-	-	-	33,032.23	33,032.23
应交税费	-	-	-	-	-	6,843.89	6,843.89
其他负债	-	-	-	-	-	1,327,669.94	1,327,669.94
负债总计	86,026,346.42	-	-	-	-	40,798,974.58	126,825,321.00
利率敏感度缺口	-35,261,091.66	30,700,690.52	101,719,122.28	134,960,045.07	506,556,152.95	-	-
上年度末 2022 年 12 月 31 日	1 个月以内	1-3 个月	3 个月-1 年	1-5 年	5 年以上	不计息	合计
资产							
货币资金	4,535,539.42	-	-	-	-	-	4,535,539.42
结算备付金	692,222.34	-	-	-	-	-	692,222.34
存出保证金	190,701.44	-	-	-	-	-	190,701.44
交易性金融资产	-	19,387,179.13	122,395,444.38	33,462,874.46	102,509,440.24	104,323,351.81	382,078,290.02

应收申购款	-	-	-	-	-	1,019.20	1,019.20
资产总计	5,418,463.20	19,387,179.13	122,395,444.38	33,462,874.46	102,509,440.24	104,324,371.01	387,497,772.42
负债	-	-	-	-	-	-	-
应付赎回款	-	-	-	-	-	171,379.48	171,379.48
应付管理人报酬	-	-	-	-	-	226,787.13	226,787.13
应付托管费	-	-	-	-	-	48,597.22	48,597.22
应付清算款	-	-	-	-	-	10,090.36	10,090.36
应付销售服务费	-	-	-	-	-	31,933.57	31,933.57
应交税费	-	-	-	-	-	7,747.29	7,747.29
其他负债	-	-	-	-	-	667,637.52	667,637.52
负债总计	-	-	-	-	-	1,164,172.57	1,164,172.57
利率敏感度缺口	5,418,463.20	19,387,179.13	122,395,444.38	33,462,874.46	102,509,440.24	-	-

7.4.13.4.1.2 利率风险的敏感性分析

假设	除市场利率以外的其他市场变量保持不变		
分析	相关风险变量的变动	对资产负债表日基金资产净值的影响金额（单位：人民币元）	
		本期末（2023年12月31日）	上年度末（2022年12月31日）
	市场利率上升25个基点	-3,870,433.35	-348,611.89
市场利率下降25个基点	3,942,999.86	349,648.48	

7.4.13.4.2 外汇风险

外汇风险是指金融工具的公允价值或未来现金流量因外汇汇率变动而发生波动的风险。本基金持有以非记账本位币人民币计价的资产和负债，因此存在相应的外汇风险。本基金管理人每日

对本基金的外汇头寸进行监控。

7.4.13.4.2.1 外汇风险敞口

单位：人民币元

项目	本期末 2023 年 12 月 31 日			
	美元 折合人民币 元	港币 折合人民币元	其他币种 折合人民币元	合计
以外币计价的 资产				
交易性金融资产	-	9,148,336.21	-	9,148,336.21
资产合计	-	9,148,336.21	-	9,148,336.21
以外币计价的 负债				
负债合计	-	-	-	-
资产负债表外 汇风险敞口净 额	-	9,148,336.21	-	9,148,336.21
项目	上年度末 2022 年 12 月 31 日			
	美元 折合人民币 元	港币 折合人民币元	其他币种 折合人民币元	合计
以外币计价的 资产				
交易性金融资产	-	8,922,364.87	-	8,922,364.87
资产合计	-	8,922,364.87	-	8,922,364.87
以外币计价的 负债				
负债合计	-	-	-	-
资产负债表外 汇风险敞口净 额	-	8,922,364.87	-	8,922,364.87

7.4.13.4.2.2 外汇风险的敏感性分析

假设	除汇率外的其他市场变量保持不变		
分析	相关风险变量的变 动	对资产负债表日基金资产净值的 影响金额（单位：人民币元）	
		本期末（2023 年 12 月 31 日）	上年度末（2022 年 12 月

			31 日)
	所有外币相对人民币升值 5%	457, 416. 81	446, 118. 24
	所有外币相对人民币贬值 5%	-457, 416. 81	-446, 118. 24

7. 4. 13. 4. 3 其他价格风险

其他价格风险是指金融工具的公允价值或未来现金流量因除外汇风险和利率风险以外的市场价格变动而发生波动的风险。本基金主要投资于证券交易所上市或银行间同业市场交易的证券，所面临的其他价格风险来源于单个证券发行主体自身经营情况或特殊事项的影响，也可能来源于证券市场整体波动的影响。本基金通过投资组合的分散化降低其它价格风险，并且本基金管理人每日对本基金所持有的证券价格实施监控。

7. 4. 13. 4. 3. 1 其他价格风险敞口

金额单位：人民币元

项目	本期末 2023 年 12 月 31 日		上年度末 2022 年 12 月 31 日	
	公允价值	占基金资产净值 比例 (%)	公允价值	占基金资产净值 比例 (%)
交易性金融资产—股票投资	275, 311, 117. 63	28. 29	104, 323, 351. 81	27. 00
交易性金融资产—基金投资	-	-	-	-
交易性金融资产—贵金属投资	-	-	-	-
衍生金融资产—权证投资	-	-	-	-
其他	-	-	-	-
合计	275, 311, 117. 63	28. 29	104, 323, 351. 81	27. 00

7. 4. 13. 4. 3. 2 其他价格风险的敏感性分析

假设	除沪深 300 指数以外的其他市场变量保持不变		
分析	相关风险变量的变动	对资产负债表日基金资产净值的影响金额（单位：人民币元）	
		本期末（2023 年 12 月 31 日）	上年度末（2022 年 12 月 31 日）
	沪深 300 指数上升	9, 259, 239. 42	4, 584, 168. 96

	5%		
	沪深 300 指数下降	-9,259,239.42	-4,584,168.96
	5%		

7.4.14 公允价值

7.4.14.1 金融工具公允价值计量的方法

公允价值计量结果所属的层次，由对公允价值计量整体而言具有重要意义的输入值所属的最低层次决定：第一层次：相同资产或负债在活跃市场上未经调整的报价；第二层次：除第一层次输入值外相关资产或负债直接或间接可观察的输入值；第三层次：相关资产或负债的不可观察输入值。

7.4.14.2 持续的以公允价值计量的金融工具

7.4.14.2.1 各层次金融工具的公允价值

单位：人民币元

公允价值计量结果所属的层次	本期末 2023 年 12 月 31 日	上年度末 2022 年 12 月 31 日
第一层次	313,222,083.21	143,546,673.93
第二层次	734,894,610.14	238,285,110.44
第三层次	1,130,435.10	246,505.65
合计	1,049,247,128.45	382,078,290.02

7.4.14.2.2 公允价值所属层次间的重大变动

本基金调整公允价值计量层次转换时点的相关会计政策在前后各会计期间保持一致。

对于公开市场交易的证券等投资，若出现交易不活跃、非公开发行等情况，本基金不会于交易不活跃期间及限售期间将相关投资的公允价值列入第一层次，并根据估值调整中采用的对公允价值计量整体而言具有重要意义的输入值所属的最低层次，确定相关投资的公允价值应属第二层次或第三层次。

7.4.14.2.3 第三层次公允价值余额及变动情况

7.4.14.2.3.1 第三层次公允价值余额及变动情况

单位：人民币元

项目	本期 2023 年 1 月 1 日至 2023 年 12 月 31 日		合计
	交易性金融资产		
	债券投资	股票投资	

期初余额	-	246,505.65	246,505.65
当期购买	-	-	-
当期出售/结算	-	-	-
转入第三层次	-	967,909.36	967,909.36
转出第三层次	-	246,505.65	246,505.65
当期利得或损失总额	-	162,525.74	162,525.74
其中：计入损益的利得或损失	-	162,525.74	162,525.74
计入其他综合收益的利得或损失	-	-	-
期末余额	-	1,130,435.10	1,130,435.10
期末仍持有的第三层次金融资产计入本期损益的未实现利得或损失的变动——公允价值变动损益	-	162,525.74	162,525.74
项目	上年度可比期间 2022年1月1日至2022年12月31日		
	交易性金融资产		合计
	债券投资	股票投资	
期初余额	-	-	-
当期购买	-	-	-
当期出售/结算	-	-	-
转入第三层次	-	254,335.40	254,335.40
转出第三层次	-	-	-
当期利得或损失总额	-	-7,829.75	-7,829.75
其中：计入损益的利得或损失	-	-7,829.75	-7,829.75
计入其他综合收益的利得或损失	-	-	-
期末余额	-	246,505.65	246,505.65
期末仍持有的第三层次金融资产计入本期损益的未实现利得或损失的变动——公允价值变动损益	-	-7,829.75	-7,829.75

7.4.14.2.3.2 使用重要不可观察输入值的第三层次公允价值计量的情况

单位：人民币元

项目	本期末公允价	采用的估	不可观察输入值
----	--------	------	---------

	值	值技术	名称	范围/加权平均值	与公允价值之间的关系
限售股票	1,130,435.10	平均价格 亚式期权 模型	预期波动率	0.1962-2.1988	负相关
项目	上年度末公允价值	采用的估值技术	不可观察输入值		
			名称	范围/加权平均值	与公允价值之间的关系
限售股票	246,505.65	平均价格 亚式期权 模型	预期波动率	0.1891-0.4825	负相关

7.4.14.3 非持续的以公允价值计量的金融工具的说明

本基金本报告期末及上年度末均未持有非持续的以公允价值计量的金融工具。

7.4.14.4 不以公允价值计量的金融工具的相关说明

不以公允价值计量的金融资产和负债主要包括应收款项和其他金融负债，其账面价值与公允价值相差很小。

7.4.15 有助于理解和分析会计报表需要说明的其他事项

无。

§ 8 投资组合报告

8.1 期末基金资产组合情况

金额单位：人民币元

序号	项目	金额	占基金总资产的比例 (%)
1	权益投资	275,311,117.63	25.03
	其中：股票	275,311,117.63	25.03
2	基金投资	-	-
3	固定收益投资	773,936,010.82	70.35
	其中：债券	773,936,010.82	70.35
	资产支持证券	-	-
4	贵金属投资	-	-
5	金融衍生品投资	-	-
6	买入返售金融资产	17,998,211.41	1.64
	其中：买断式回购的买入返售金融资产	-	-
7	银行存款和结算备付金合计	32,059,707.61	2.91
8	其他各项资产	744,956.18	0.07
9	合计	1,100,050,003.65	100.00

注：权益投资中通过港股通交易机制投资的港股公允价值为 9,148,336.21 元，占基金资产净值的比例为 0.94%。

8.2 报告期末按行业分类的股票投资组合

8.2.1 报告期末按行业分类的境内股票投资组合

金额单位：人民币元

代码	行业类别	公允价值（元）	占基金资产净值比例（%）
A	农、林、牧、渔业	-	-
B	采矿业	25,698,444.00	2.64
C	制造业	240,332,761.59	24.69
D	电力、热力、燃气及水生产和供应业	-	-
E	建筑业	-	-
F	批发和零售业	36,490.19	0.00
G	交通运输、仓储和邮政业	13,981.41	0.00
H	住宿和餐饮业	-	-
I	信息传输、软件和信息技术服务业	42,548.95	0.00
J	金融业	-	-
K	房地产业	-	-
L	租赁和商务服务业	3,058.00	0.00
M	科学研究和技术服务业	26,564.46	0.00
N	水利、环境和公共设施管理业	8,932.82	0.00
O	居民服务、修理和其他服务业	-	-
P	教育	-	-
Q	卫生和社会工作	-	-
R	文化、体育和娱乐业	-	-
S	综合	-	-
	合计	266,162,781.42	27.35

8.2.2 报告期末按行业分类的港股通投资股票投资组合

行业类别	公允价值（人民币）	占基金资产净值比例（%）
原材料	3,717,359.75	0.38
周期性消费品	-	-
非周期性消费品	-	-
综合	-	-
能源	-	-
金融	-	-
基金	-	-
工业	5,430,976.46	0.56
信息科技	-	-
公用事业	-	-

通讯	-	-
合计	9,148,336.21	0.94

注：以上行业分类采用彭博行业分类标准。

8.3 期末按公允价值占基金资产净值比例大小排序的所有股票投资明细

金额单位：人民币元

序号	股票代码	股票名称	数量（股）	公允价值（元）	占基金资产净值比例（%）
1	002371	北方华创	50,600	12,432,926.00	1.28
2	601899	紫金矿业	988,100	12,311,726.00	1.27
3	688378	奥来德	237,683	11,251,913.22	1.16
4	600201	生物股份	1,013,000	10,910,010.00	1.12
5	600079	人福医药	431,989	10,739,246.54	1.10
6	688012	中微公司	68,515	10,523,904.00	1.08
7	688114	华大智造	121,732	10,471,386.64	1.08
8	603712	七一二	320,200	10,089,502.00	1.04
9	688120	华海清科	52,276	9,812,205.20	1.01
10	688213	思特威	174,356	9,687,219.36	1.00
11	000625	长安汽车	537,800	9,051,174.00	0.93
12	688372	伟测科技	105,941	8,305,774.40	0.85
13	300699	光威复材	306,282	8,168,540.94	0.84
14	601666	平煤股份	696,700	8,053,852.00	0.83
15	002387	维信诺	706,400	7,918,744.00	0.81
16	300151	昌红科技	427,400	7,855,612.00	0.81
17	603297	永新光学	76,900	7,640,015.00	0.79
18	688212	澳华内镜	121,200	7,518,036.00	0.77
19	000403	派林生物	268,100	7,303,044.00	0.75
20	688167	炬光科技	60,637	6,912,618.00	0.71
21	605369	拱东医疗	114,700	6,402,554.00	0.66
22	000657	中钨高新	730,800	6,197,184.00	0.64
23	600961	株冶集团	723,800	6,050,968.00	0.62
24	688071	华依科技	122,817	5,982,416.07	0.61
25	603225	新凤鸣	410,900	5,834,780.00	0.60
26	688290	景业智能	117,262	5,601,605.74	0.58
27	002068	黑猫股份	470,700	5,460,120.00	0.56
28	600183	生益科技	298,200	5,460,042.00	0.56
29	01415	高伟电子	260,000	5,430,976.46	0.56
30	600256	广汇能源	746,900	5,332,866.00	0.55
31	688375	国博电子	66,591	5,295,982.23	0.54
32	300812	易天股份	121,400	5,049,026.00	0.52
33	301489	思泉新材	65,900	4,982,040.00	0.51
34	600195	中牧股份	396,600	4,703,676.00	0.48
35	02099	中国黄金国际	123,000	3,717,359.75	0.38
36	688548	广钢气体	254,916	3,327,948.08	0.34

37	301031	中熔电气	14,600	1,909,096.00	0.20
38	300567	精测电子	5,750	503,815.00	0.05
39	688563	航材股份	1,338	80,935.62	0.01
40	603296	华勤技术	593	46,105.75	0.00
41	301526	国际复材	9,723	43,267.35	0.00
42	301487	盟固利	867	35,512.32	0.00
43	688549	中巨芯	4,294	34,738.46	0.00
44	301348	蓝箭电子	613	27,321.41	0.00
45	688702	盛科通信	549	26,450.82	0.00
46	688582	芯动联科	648	25,058.16	0.00
47	301559	中集环科	1,315	23,985.60	0.00
48	301486	致尚科技	482	22,774.50	0.00
49	688652	京仪装备	416	21,736.00	0.00
50	301525	儒竞科技	266	21,668.36	0.00
51	301498	乖宝宠物	554	21,500.74	0.00
52	301371	敷尔佳	564	21,195.12	0.00
53	301421	波长光电	332	19,710.84	0.00
54	301558	三态股份	1,458	19,537.20	0.00
55	688627	精智达	222	19,473.84	0.00
56	688591	泰凌微	681	19,081.62	0.00
57	300904	威力传动	304	18,705.12	0.00
58	301381	赛维时代	571	16,952.99	0.00
59	301509	金凯生科	266	16,553.18	0.00
60	688612	威迈斯	422	16,023.34	0.00
61	601096	宏盛华源	3,918	15,907.08	0.00
62	301393	昊帆生物	260	15,436.20	0.00
63	601083	锦江航运	1,263	13,981.41	0.00
64	301510	固高科技	396	13,863.96	0.00
65	301507	民生健康	851	13,488.35	0.00
66	301566	达利凯普	576	12,752.64	0.00
67	301456	盘古智能	407	12,368.73	0.00
68	688602	康鹏科技	1,066	11,789.96	0.00
69	688719	爱科赛博	194	11,659.40	0.00
70	301550	斯菱股份	260	11,328.20	0.00
71	301292	海科新源	583	11,281.05	0.00
72	301508	中机认检	419	11,178.92	0.00
73	688592	司南导航	216	10,914.48	0.00
74	301499	维科精密	371	10,733.03	0.00
75	688603	天承科技	140	10,379.60	0.00
76	688653	康希通信	648	10,361.52	0.00
77	301329	信音电子	458	10,181.34	0.00
78	301261	恒工精密	198	10,068.30	0.00
79	301202	朗威股份	306	9,730.80	0.00

80	688716	中研股份	267	9,716.13	0.00
81	301413	安培龙	164	9,543.16	0.00
82	301500	飞南资源	455	9,504.95	0.00
83	301516	中远通	604	9,368.04	0.00
84	301519	舜禹股份	442	8,932.82	0.00
85	301518	长华化学	385	8,858.85	0.00
86	301568	思泰克	246	8,752.68	0.00
87	301520	万邦医药	160	8,438.40	0.00
88	301459	丰茂股份	208	8,286.72	0.00
89	688720	艾森股份	165	8,223.60	0.00
90	688651	盛邦安全	178	8,196.90	0.00
91	301517	陕西华达	185	8,082.65	0.00
92	301578	辰奕智能	118	8,061.76	0.00
93	301548	崇德科技	136	8,022.64	0.00
94	688657	浩辰软件	101	7,901.23	0.00
95	688646	逸飞激光	219	7,899.33	0.00
96	688671	碧兴物联	226	7,751.80	0.00
97	688693	锆威特	178	7,726.98	0.00
98	603275	众辰科技	193	7,662.10	0.00
99	301533	威马农机	225	7,461.00	0.00
100	688429	时创能源	346	7,331.74	0.00
101	603062	麦加芯彩	126	7,284.06	0.00
102	301555	惠柏新材	224	7,266.56	0.00
103	301505	苏州规划	194	6,947.14	0.00
104	301529	福赛科技	182	6,894.16	0.00
105	301515	港通医疗	230	6,502.10	0.00
106	688648	中邮科技	303	6,493.29	0.00
107	688450	光格科技	167	6,082.14	0.00
108	603004	鼎龙科技	195	6,082.05	0.00
109	603270	金帝股份	195	5,768.10	0.00
110	603119	浙江荣泰	226	5,394.62	0.00
111	603107	上海汽配	292	5,311.48	0.00
112	603193	润本股份	303	5,047.98	0.00
113	001306	夏厦精密	64	4,823.04	0.00
114	001326	联域股份	99	4,815.36	0.00
115	603075	热威股份	182	4,242.42	0.00
116	001358	兴欣新材	87	3,841.92	0.00
117	001239	永达股份	189	3,764.88	0.00
118	603231	索宝蛋白	161	3,466.33	0.00
119	603273	天元智能	178	3,376.66	0.00
120	603276	恒兴新材	134	3,333.92	0.00
121	603373	安邦护卫	88	3,058.00	0.00

8.4 报告期内股票投资组合的重大变动

8.4.1 累计买入金额超出期初基金资产净值 2%或前 20 名的股票明细

金额单位：人民币元

序号	股票代码	股票名称	本期累计买入金额	占期初基金资产净值比例(%)
1	300750	宁德时代	71,609,888.73	18.54
2	688120	华海清科	57,187,632.05	14.80
3	300567	精测电子	52,683,453.74	13.64
4	688012	中微公司	47,814,906.92	12.38
5	688072	拓荆科技	42,985,710.92	11.13
6	300033	同花顺	42,118,322.00	10.90
7	000858	五粮液	40,184,954.60	10.40
8	600489	中金黄金	37,386,639.86	9.68
9	688037	芯源微	35,787,792.70	9.26
10	002371	北方华创	34,681,654.00	8.98
11	300762	上海瀚讯	33,464,270.98	8.66
12	000625	长安汽车	31,885,460.10	8.25
13	002155	湖南黄金	31,157,448.83	8.06
14	601899	紫金矿业	30,015,688.96	7.77
15	601666	平煤股份	29,864,733.55	7.73
16	002436	兴森科技	29,656,626.00	7.68
17	600760	中航沈飞	27,314,648.05	7.07
18	688372	伟测科技	27,069,405.21	7.01
19	300458	全志科技	26,817,705.34	6.94
20	000568	泸州老窖	26,758,447.00	6.93
21	688111	金山办公	26,733,279.69	6.92
22	002068	黑猫股份	26,185,596.28	6.78
23	000021	深科技	25,203,810.28	6.52
24	688279	峰昭科技	24,536,664.16	6.35
25	600547	山东黄金	24,492,338.64	6.34
26	002446	盛路通信	24,485,443.00	6.34
27	688772	珠海冠宇	24,145,240.38	6.25
28	03690	美团-W	23,939,563.09	6.20
29	601995	中金公司	23,583,724.46	6.10
30	01787	山东黄金	22,224,813.54	5.75
31	600988	赤峰黄金	21,963,921.94	5.69
32	300737	科顺股份	21,941,443.74	5.68
33	000768	中航西飞	21,798,465.00	5.64
34	601728	中国电信	21,648,461.56	5.60
35	688220	翱捷科技	21,569,818.10	5.58
36	002254	泰和新材	21,416,556.46	5.54
37	688498	源杰科技	21,142,750.76	5.47
38	603712	七一二	21,104,653.33	5.46

39	300496	中科创达	21,026,497.00	5.44
40	600195	中牧股份	20,801,841.00	5.38
41	00700	腾讯控股	20,413,825.73	5.28
42	600562	国睿科技	19,983,670.00	5.17
43	603477	巨星农牧	19,816,134.00	5.13
44	600383	金地集团	19,584,725.00	5.07
45	000837	秦川机床	19,308,739.00	5.00
46	000063	中兴通讯	19,283,566.45	4.99
47	688475	萤石网络	18,849,138.66	4.88
48	000733	振华科技	18,801,373.77	4.87
49	002920	德赛西威	18,549,309.00	4.80
50	002409	雅克科技	18,506,328.18	4.79
51	688311	盟升电子	18,327,134.86	4.74
52	688153	唯捷创芯	18,244,792.52	4.72
53	002738	中矿资源	18,200,372.50	4.71
54	688167	炬光科技	18,031,226.67	4.67
55	600581	八一钢铁	18,007,952.00	4.66
56	603005	晶方科技	17,806,144.60	4.61
57	689009	九号公司	17,735,961.51	4.59
58	002230	科大讯飞	17,705,609.00	4.58
59	600201	生物股份	17,553,860.00	4.54
60	000807	云铝股份	17,475,656.00	4.52
61	00175	吉利汽车	17,170,774.35	4.44
62	688082	盛美上海	16,752,731.11	4.34
63	300054	鼎龙股份	16,717,209.00	4.33
64	601988	中国银行	16,394,087.00	4.24
65	600030	中信证券	16,385,960.68	4.24
66	002156	通富微电	16,295,758.16	4.22
67	000983	山西焦煤	16,044,698.62	4.15
68	600372	中航机载	15,749,463.20	4.08
69	300045	华力创通	15,518,236.00	4.02
70	688375	国博电子	15,247,535.19	3.95
71	02318	中国平安	15,236,688.26	3.94
72	002466	天齐锂业	15,022,129.18	3.89
73	300624	万兴科技	14,926,438.00	3.86
74	603773	沃格光电	14,751,776.10	3.82
75	301339	通行宝	14,629,620.47	3.79
76	600026	中远海能	14,619,737.40	3.78
77	688062	迈威生物	14,378,852.93	3.72
78	603931	格林达	14,254,274.96	3.69
79	002600	领益智造	14,098,149.00	3.65
80	300161	华中数控	14,095,717.00	3.65
81	002222	福晶科技	14,091,496.79	3.65

82	600416	湘电股份	14,010,491.00	3.63
83	002472	双环传动	13,936,439.00	3.61
84	600150	中国船舶	13,855,090.00	3.59
85	000403	派林生物	13,820,882.10	3.58
86	600256	广汇能源	13,802,698.70	3.57
87	688007	光峰科技	13,751,430.03	3.56
88	000066	中国长城	13,715,407.00	3.55
89	603019	中科曙光	13,710,811.38	3.55
90	600048	保利发展	13,637,542.00	3.53
91	300037	新宙邦	12,901,668.31	3.34
92	601689	拓普集团	12,727,521.48	3.29
93	688290	景业智能	12,623,465.38	3.27
94	600497	驰宏锌锗	12,257,863.00	3.17
95	09995	荣昌生物	12,254,744.86	3.17
96	688169	石头科技	12,125,208.59	3.14
97	300394	天孚通信	12,037,311.00	3.12
98	603129	春风动力	11,483,553.00	2.97
99	300820	英杰电气	11,479,704.00	2.97
100	002182	宝武镁业	11,472,402.00	2.97
101	600079	人福医药	11,466,236.08	2.97
102	688378	奥来德	11,267,337.34	2.92
103	688212	澳华内镜	11,182,401.58	2.89
104	600301	华锡有色	11,111,042.00	2.88
105	688766	普冉股份	11,095,955.59	2.87
106	603306	华懋科技	10,880,122.00	2.82
107	300151	昌红科技	10,673,588.00	2.76
108	09926	康方生物	10,498,231.89	2.72
109	688147	微导纳米	10,440,579.52	2.70
110	002050	三花智控	10,405,912.00	2.69
111	600188	兖矿能源	10,250,591.52	2.65
112	600702	舍得酒业	10,202,946.00	2.64
113	688114	华大智造	10,083,133.51	2.61
114	300113	顺网科技	10,064,690.40	2.61
115	688110	东芯股份	9,965,271.02	2.58
116	002756	永兴材料	9,941,515.00	2.57
117	688071	华依科技	9,940,871.02	2.57
118	00268	金蝶国际	9,928,280.51	2.57
119	002149	西部材料	9,900,887.98	2.56
120	002092	中泰化学	9,894,801.00	2.56
121	688103	国力股份	9,892,889.19	2.56
122	002368	太极股份	9,878,524.00	2.56
123	603993	洛阳钼业	9,878,090.37	2.56
124	600629	华建集团	9,876,221.00	2.56

125	002049	紫光国微	9,875,241.43	2.56
126	601958	金钼股份	9,861,282.00	2.55
127	000977	浪潮信息	9,837,656.00	2.55
128	688249	晶合集成	9,834,273.10	2.55
129	300308	中际旭创	9,826,453.46	2.54
130	002044	美年健康	9,739,181.00	2.52
131	300433	蓝思科技	9,549,413.00	2.47
132	02099	中国黄金国际	9,501,081.80	2.46
133	688213	思特威	9,330,483.97	2.42
134	002373	千方科技	9,304,981.30	2.41
135	688561	奇安信	9,289,093.59	2.40
136	000923	河钢资源	9,222,100.00	2.39
137	688486	龙迅股份	9,156,461.55	2.37
138	603039	泛微网络	9,150,392.00	2.37
139	601600	中国铝业	9,147,835.00	2.37
140	000060	中金岭南	9,122,864.00	2.36
141	603927	中科软	9,108,028.00	2.36
142	688270	臻镭科技	9,015,519.90	2.33
143	600685	中船防务	8,975,710.00	2.32
144	688232	新点软件	8,945,446.62	2.32
145	601989	中国重工	8,902,770.00	2.30
146	00123	越秀地产	8,859,264.38	2.29
147	01109	华润置地	8,853,093.47	2.29
148	002025	航天电器	8,846,755.00	2.29
149	301039	中集车辆	8,839,295.00	2.29
150	300580	贝斯特	8,827,685.00	2.28
151	300674	宇信科技	8,823,811.85	2.28
152	300260	新莱应材	8,819,977.25	2.28
153	603799	华友钴业	8,736,136.28	2.26
154	688036	传音控股	8,560,808.21	2.22
155	002463	沪电股份	8,547,885.43	2.21
156	603489	八方股份	8,527,702.28	2.21
157	300474	景嘉微	8,493,264.00	2.20
158	002338	奥普光电	8,422,347.00	2.18
159	688403	汇成股份	8,401,460.77	2.17
160	688332	中科蓝讯	8,358,576.78	2.16
161	688568	中科星图	8,311,497.96	2.15
162	600460	士兰微	8,300,201.00	2.15
163	688369	致远互联	8,300,064.65	2.15
164	600019	宝钢股份	8,289,280.97	2.15
165	01357	美图公司	8,258,805.88	2.14
166	601088	中国神华	8,220,202.00	2.13
167	02382	舜宇光学科技	8,215,772.58	2.13

168	000738	航发控制	8,134,777.00	2.11
169	600989	宝丰能源	8,095,489.00	2.10
170	002273	水晶光电	8,066,870.00	2.09
171	601607	上海医药	7,999,255.00	2.07
172	600998	九州通	7,998,758.00	2.07
173	688002	睿创微纳	7,993,012.31	2.07
174	688141	杰华特	7,981,145.89	2.07
175	600418	江淮汽车	7,945,286.00	2.06
176	300258	精锻科技	7,943,257.12	2.06
177	600507	方大特钢	7,834,591.00	2.03

注：买入金额为成交金额（成交单价乘以成交数量），未考虑相关交易费用。

8.4.2 累计卖出金额超期初基金资产净值 2%或前 20 名的股票明细

金额单位：人民币元

序号	股票代码	股票名称	本期累计卖出金额	占期初基金资产净值比例(%)
1	300750	宁德时代	75,769,141.18	19.61
2	300567	精测电子	55,919,369.00	14.47
3	688120	华海清科	47,571,641.70	12.31
4	300033	同花顺	42,590,190.48	11.02
5	688012	中微公司	42,530,631.84	11.01
6	000858	五粮液	41,889,798.56	10.84
7	688072	拓荆科技	41,388,665.22	10.71
8	688037	芯源微	38,242,311.89	9.90
9	600489	中金黄金	36,773,834.34	9.52
10	300762	上海瀚讯	35,438,886.57	9.17
11	002436	兴森科技	29,659,949.33	7.68
12	000568	泸州老窖	28,613,590.64	7.41
13	688498	源杰科技	27,844,653.25	7.21
14	600760	中航沈飞	27,536,022.85	7.13
15	002155	湖南黄金	26,789,055.00	6.93
16	03690	美团-W	26,359,502.04	6.82
17	00700	腾讯控股	25,513,023.20	6.60
18	002446	盛路通信	25,495,446.00	6.60
19	000021	深科技	25,310,621.84	6.55
20	601899	紫金矿业	25,105,190.40	6.50
21	688772	珠海冠宇	24,918,790.01	6.45
22	688279	峰昭科技	24,877,977.26	6.44
23	300458	全志科技	24,634,200.30	6.38
24	000625	长安汽车	23,396,012.32	6.06
25	601666	平煤股份	23,341,442.00	6.04
26	600547	山东黄金	23,180,580.88	6.00
27	601995	中金公司	23,170,627.00	6.00
28	688111	金山办公	23,159,632.77	5.99

29	000733	振华科技	22,953,162.78	5.94
30	600562	国睿科技	22,599,128.60	5.85
31	002371	北方华创	22,037,375.00	5.70
32	002254	泰和新材	22,023,342.50	5.70
33	603477	巨星农牧	21,997,988.61	5.69
34	000768	中航西飞	21,895,220.03	5.67
35	01787	山东黄金	21,692,533.48	5.61
36	600988	赤峰黄金	21,569,635.00	5.58
37	300737	科顺股份	21,491,975.48	5.56
38	601728	中国电信	21,464,976.82	5.56
39	688220	翱捷科技	20,938,441.86	5.42
40	688311	盟升电子	20,774,158.85	5.38
41	000837	秦川机床	20,623,467.20	5.34
42	300496	中科创达	20,099,956.60	5.20
43	002068	黑猫股份	19,572,656.00	5.07
44	688475	萤石网络	19,486,541.50	5.04
45	600383	金地集团	19,372,239.00	5.01
46	688153	唯捷创芯	19,338,674.28	5.01
47	002920	德赛西威	19,179,703.07	4.96
48	688082	盛美上海	19,091,883.17	4.94
49	000983	山西焦煤	18,809,914.00	4.87
50	000063	中兴通讯	18,292,123.82	4.73
51	688007	光峰科技	18,187,417.95	4.71
52	000807	云铝股份	17,761,507.00	4.60
53	603005	晶方科技	17,504,847.24	4.53
54	688372	伟测科技	17,389,955.31	4.50
55	002409	雅克科技	17,388,236.00	4.50
56	002230	科大讯飞	17,183,825.01	4.45
57	689009	九号公司	16,780,301.58	4.34
58	300054	鼎龙股份	16,770,557.00	4.34
59	300045	华力创通	16,728,804.00	4.33
60	002738	中矿资源	16,706,318.37	4.32
61	601988	中国银行	16,406,404.00	4.25
62	600581	八一钢铁	16,138,208.00	4.18
63	02318	中国平安	16,040,770.34	4.15
64	00175	吉利汽车	15,977,938.05	4.14
65	600030	中信证券	15,751,063.00	4.08
66	002156	通富微电	15,688,461.00	4.06
67	002222	福晶科技	15,226,212.20	3.94
68	603773	沃格光电	15,096,902.70	3.91
69	600372	中航机载	15,008,886.87	3.88
70	600195	中牧股份	14,993,377.69	3.88
71	300161	华中数控	14,925,304.60	3.86

72	300624	万兴科技	14,792,329.04	3.83
73	688169	石头科技	14,691,451.76	3.80
74	002600	领益智造	14,594,866.00	3.78
75	603931	格林达	14,428,777.12	3.73
76	600150	中国船舶	14,405,068.00	3.73
77	688062	迈威生物	13,803,948.43	3.57
78	600026	中远海能	13,765,290.12	3.56
79	300820	英杰电气	13,747,769.78	3.56
80	600048	保利发展	13,602,024.76	3.52
81	301339	通行宝	13,281,883.40	3.44
82	002466	天齐锂业	13,187,754.00	3.41
83	600416	湘电股份	13,038,156.16	3.37
84	603306	华懋科技	12,811,336.00	3.32
85	002472	双环传动	12,374,965.00	3.20
86	603019	中科曙光	12,313,195.00	3.19
87	300394	天孚通信	12,143,844.41	3.14
88	601689	拓普集团	11,977,668.52	3.10
89	600497	驰宏锌锗	11,887,754.00	3.08
90	300037	新宙邦	11,877,817.44	3.07
91	603712	七一二	11,772,189.00	3.05
92	688766	普冉股份	11,516,701.16	2.98
93	000066	中国长城	11,447,051.47	2.96
94	600460	士兰微	11,106,457.00	2.87
95	600188	兖矿能源	11,083,862.00	2.87
96	09995	荣昌生物	10,768,219.71	2.79
97	688232	新点软件	10,577,807.55	2.74
98	603129	春风动力	10,553,484.00	2.73
99	002338	奥普光电	10,428,308.13	2.70
100	600301	华锡有色	10,403,484.00	2.69
101	09926	康方生物	10,203,449.40	2.64
102	002373	千方科技	10,105,268.00	2.62
103	002182	宝武镁业	10,098,001.00	2.61
104	300113	顺网科技	10,009,609.00	2.59
105	301039	中集车辆	10,006,923.00	2.59
106	300433	蓝思科技	9,876,942.87	2.56
107	002044	美年健康	9,863,841.00	2.55
108	688147	微导纳米	9,789,865.64	2.53
109	600418	江淮汽车	9,775,422.00	2.53
110	688167	炬光科技	9,726,242.37	2.52
111	002050	三花智控	9,700,128.00	2.51
112	002049	紫光国微	9,610,139.50	2.49
113	002149	西部材料	9,576,453.00	2.48
114	688300	联瑞新材	9,540,375.87	2.47

115	688249	晶合集成	9,527,504.27	2.47
116	002092	中泰化学	9,493,890.00	2.46
117	000923	河钢资源	9,466,642.00	2.45
118	603993	洛阳钼业	9,385,792.00	2.43
119	601989	中国重工	9,285,553.00	2.40
120	300260	新莱应材	9,249,635.00	2.39
121	600685	中船防务	9,169,070.00	2.37
122	603927	中科软	9,117,905.00	2.36
123	688110	东芯股份	9,112,584.24	2.36
124	600702	舍得酒业	9,094,071.00	2.35
125	002025	航天电器	9,091,327.10	2.35
126	300580	贝斯特	9,051,494.41	2.34
127	688375	国博电子	9,017,830.74	2.33
128	601958	金铂股份	9,000,303.00	2.33
129	601600	中国铝业	8,994,285.00	2.33
130	002756	永兴材料	8,980,419.50	2.32
131	002459	晶澳科技	8,910,303.00	2.31
132	688332	中科蓝讯	8,904,002.42	2.30
133	01357	美图公司	8,868,474.20	2.30
134	300474	景嘉微	8,861,472.22	2.29
135	600629	华建集团	8,808,345.00	2.28
136	688036	传音控股	8,780,352.32	2.27
137	000060	中金岭南	8,757,106.00	2.27
138	000977	浪潮信息	8,754,412.93	2.27
139	603489	八方股份	8,739,641.24	2.26
140	688002	睿创微纳	8,575,351.11	2.22
141	000403	派林生物	8,390,589.14	2.17
142	300308	中际旭创	8,263,148.00	2.14
143	603039	泛微网络	8,261,938.00	2.14
144	300674	宇信科技	8,237,905.00	2.13
145	300258	精锻科技	8,207,506.00	2.12
146	02382	舜宇光学科技	8,165,140.90	2.11
147	688103	国力股份	8,089,495.80	2.09
148	01109	华润置地	8,079,092.14	2.09
149	000738	航发控制	8,064,207.00	2.09
150	688403	汇成股份	8,020,509.91	2.08
151	002273	水晶光电	7,990,453.00	2.07
152	688116	天奈科技	7,979,636.51	2.07
153	002368	太极股份	7,937,943.00	2.05
154	688568	中科星图	7,898,154.10	2.04
155	600989	宝丰能源	7,884,870.00	2.04
156	601800	中国交建	7,865,857.00	2.04
157	002463	沪电股份	7,847,849.26	2.03

158	601088	中国神华	7,802,050.00	2.02
159	688270	臻镭科技	7,745,536.81	2.00
160	002777	久远银海	7,734,256.34	2.00

注：卖出金额为成交金额（成交单价乘以成交数量），未考虑相关交易费用。

8.4.3 买入股票的成本总额及卖出股票的收入总额

单位：人民币元

买入股票成本（成交）总额	3,433,258,413.83
卖出股票收入（成交）总额	3,234,780,251.27

注：买入股票的成本总额及卖出股票的收入总额均为买卖股票成交金额（成交单价乘以成交数量），未考虑相关交易费用。

8.5 期末按债券品种分类的债券投资组合

金额单位：人民币元

序号	债券品种	公允价值	占基金资产净值比例（%）
1	国家债券	10,414,934.43	1.07
2	央行票据	-	-
3	金融债券	535,197,515.70	54.99
	其中：政策性金融债	102,263,329.86	10.51
4	企业债券	142,496,928.77	14.64
5	企业短期融资券	-	-
6	中期票据	40,562,989.08	4.17
7	可转债（可交换债）	45,263,642.84	4.65
8	同业存单	-	-
9	其他	-	-
10	合计	773,936,010.82	79.52

8.6 期末按公允价值占基金资产净值比例大小排序的前五名债券投资明细

金额单位：人民币元

序号	债券代码	债券名称	数量（张）	公允价值	占基金资产净值比例（%）
1	2028033	20 建设银行二级	600,000	62,226,393.44	6.39
2	1920059	19 江苏银行二级	500,000	51,078,557.38	5.25
3	2028018	20 交通银行二级	400,000	41,101,377.05	4.22
4	2028024	20 中信银行二级	300,000	30,979,278.69	3.18
5	2128030	21 交通银行二级	300,000	30,937,770.49	3.18

8.7 期末按公允价值占基金资产净值比例大小排序的所有资产支持证券投资明细

本基金本报告期末未持有资产支持证券。

8.8 报告期末按公允价值占基金资产净值比例大小排序的前五名贵金属投资明细

本基金本报告期末未持有贵金属。

8.9 期末按公允价值占基金资产净值比例大小排序的前五名权证投资明细

本基金本报告期末未持有权证。

8.10 本基金投资股指期货的投资政策

本基金参与股指期货交易，将根据风险管理的原则，以套期保值为目的，制定相应的投资策略。

1、时点选择：基金管理人在交易股指期货时，重点关注当前经济状况、政策倾向、资金流向、和技术指标等因素。

2、套保比例：基金管理人根据对指数点位区间判断，在符合法律法规的前提下，决定套保比例。再根据基金股票投资组合的贝塔值，具体得出参与股指期货交易的买卖张数。

3、合约选择：基金管理人根据股指期货当时的成交金额、持仓量和基差等数据，选择和基金组合相关性高的股指期货合约为交易标的。

8.11 报告期末本基金投资的国债期货交易情况说明

8.11.1 本期国债期货投资政策

本基金可基于谨慎原则，将根据风险管理的原则，以套期保值为目的，运用国债期货对基本投资组合进行管理，提高投资效率。本基金主要采用流动性好、交易活跃的国债期货合约，通过多头或空头套期保值等策略进行套期保值操作。

8.11.2 本期国债期货投资评价

本基金本报告期末未持有国债期货。

8.12 投资组合报告附注

8.12.1 基金投资的前十名证券的发行主体本期是否出现被监管部门立案调查，或在报告编制日前一年内受到公开谴责、处罚的情形

中国建设银行股份有限公司在报告编制日前一年内曾受到中国银行保险监督管理委员会、国家金融监督管理总局等的处罚。

江苏银行股份有限公司在报告编制日前一年内曾受到中国人民银行、国家金融监督管理总局地方分局等的处罚。

中信银行股份有限公司在报告编制日前一年内曾受到国家金融监督管理总局的处罚。

人福医药集团股份公司在报告编制日前一年内曾受到上海证券交易所的公开谴责。

本基金基金经理依据基金合同及公司投资管理制度，在投资授权范围内，经正常投资决策程序对上述主体所发行证券进行了投资。

本基金投资前十名证券的其余发行主体本报告期内没有被监管部门立案调查或在本报告编制日前一年内受到公开谴责、处罚的情况。

8.12.2 基金投资的前十名股票是否超出基金合同规定的备选股票库

本基金投资的前十名股票未超出基金合同规定的备选股票库。

8.12.3 期末其他各项资产构成

单位：人民币元

序号	名称	金额
1	存出保证金	707,335.74
2	应收清算款	-
3	应收股利	-
4	应收利息	-
5	应收申购款	37,620.44
6	其他应收款	-
7	待摊费用	-
8	其他	-
9	合计	744,956.18

8.12.4 期末持有的处于转股期的可转换债券明细

金额单位：人民币元

序号	债券代码	债券名称	公允价值	占基金资产净值比例 (%)
1	118024	冠宇转债	19,374,309.22	1.99
2	113044	大秦转债	13,852,697.11	1.42
3	123176	精测转 2	12,036,636.51	1.24

8.12.5 期末前十名股票中存在流通受限情况的说明

本基金本报告期末前十名股票中不存在流通受限的情况。

8.12.6 投资组合报告附注的其他文字描述部分

无。

§9 基金份额持有人信息

9.1 期末基金份额持有人户数及持有人结构

份额单位：份

份额级别	持有人户数 (户)	户均持有的基金份额	持有人结构			
			机构投资者		个人投资者	
			持有份额	占总份额比例 (%)	持有份额	占总份额比例 (%)
景顺长城宁景 6 月持有混合 A	66,333	12,339.01	10,320,648.81	1.26	808,163,211.04	98.74

景顺长城宁景 6 月持有混合 C	3,353	25,363.34	931,012.01	1.09	84,112,276.50	98.91
合计	69,686	12,965.69	11,251,660.82	1.25	892,275,487.54	98.75

注：分级基金机构/个人投资者持有份额占总份额比例的计算中，对下属分级基金，比例的分母采用各自级别的份额，对合计数，比例的分母采用下属分级基金份额的合计数（即期末基金份额总额）。

9.2 期末基金管理人的从业人员持有本基金的情况

项目	份额级别	持有份额总数（份）	占基金总份额比例（%）
基金管理人所有从业人员持有本基金	景顺长城宁景 6 月持有混合 A	6,953,252.51	0.849528
	景顺长城宁景 6 月持有混合 C	401,058.66	0.471594
	合计	7,354,311.17	0.813956

9.3 期末基金管理人的从业人员持有本开放式基金份额总量区间情况

项目	份额级别	持有基金份额总量的数量区间（万份）
本公司高级管理人员、基金投资和研究部门负责人持有本开放式基金	景顺长城宁景 6 月持有混合 A	>100
	景顺长城宁景 6 月持有混合 C	—
	合计	>100
本基金基金经理持有本开放式基金	景顺长城宁景 6 月持有混合 A	—
	景顺长城宁景 6 月持有混合 C	—
	合计	—

9.4 期末兼任私募资产管理计划投资经理的基金经理本人及其直系亲属持有本人管理的产品情况

无。

§ 10 开放式基金份额变动

单位：份

项目	景顺长城宁景 6 月持有混合 A	景顺长城宁景 6 月持有混合 C
基金合同生效日 (2021 年 12 月 1 日) 基金份额总额	458,971,380.86	428,714,708.24
本报告期期初基金份额总额	283,866,040.61	87,753,754.03
本报告期基金总申购份额	1,522,276,009.19	62,943,098.71

减：本报告期基金总赎回份额	987,658,189.95	65,653,564.23
本报告期基金拆分变动份额	-	-
本报告期期末基金份额总额	818,483,859.85	85,043,288.51

注：申购含红利再投、转换入份额；赎回含转换出份额。

§ 11 重大事件揭示

11.1 基金份额持有人大会决议

在本报告期内，本基金未召开基金份额持有人大会。

11.2 基金管理人、基金托管人的专门基金托管部门的重大人事变动

基金管理人重大人事变动：

报告期内本基金管理人未发生重大人事变动。

基金托管人的专门基金托管部门的重大人事变动：

报告期内本基金托管人的专门基金托管部门无重大人事变动。

11.3 涉及基金管理人、基金财产、基金托管业务的诉讼

本报告期内无涉及本基金管理人、基金财产、基金托管业务的诉讼事项。

11.4 基金投资策略的改变

在本报告期内，本基金投资策略未发生改变。

11.5 为基金进行审计的会计师事务所情况

本基金聘请的安永华明会计师事务所（特殊普通合伙）已经连续 2 年为本基金提供审计服务，本年度应支付给会计师事务所的报酬为人民币 90,000.00 元。

11.6 管理人、托管人及其高级管理人员受稽查或处罚等情况

11.6.1 管理人及其高级管理人员受稽查或处罚等情况

本报告期内，本基金的管理人及其高级管理人员未受到监管部门的任何稽查和处罚。

11.6.2 托管人及其高级管理人员受稽查或处罚等情况

本报告期内，本基金的托管人及其高级管理人员未受到监管部门的任何稽查和处罚。

11.7 基金租用证券公司交易单元的有关情况

11.7.1 基金租用证券公司交易单元进行股票投资及佣金支付情况

金额单位：人民币元

券商名称	交易单元数量	股票交易		应支付该券商的佣金		备注
		成交金额	占当期股票成交总额的比例 (%)	佣金	占当期佣金总量的比例 (%)	
国联证券股份有限公司	2	1,402,346,636.27	21.10	1,303,986.35	21.16	-
国信证券股份有限公司	2	1,304,020,991.27	19.62	1,215,505.89	19.72	-
中国国际金融股份有限公司	2	1,157,739,607.38	17.42	1,075,607.22	17.45	-
浙商证券股份有限公司	1	900,449,361.91	13.55	828,158.67	13.44	-
中信建投证券股份有限公司	2	874,087,642.72	13.15	805,867.67	13.08	-
开源证券股份有限公司	1	616,192,620.66	9.27	567,649.56	9.21	-
方正证券股份有限公司	1	316,121,317.66	4.76	295,228.51	4.79	-
五矿证券有限公司	1	76,157,224.69	1.15	71,240.13	1.16	-
中信证券股份有限公司	1	-	-	-	-	-

注：1、基金专用交易单元的选择标准和程序如下：

1) 选择标准

- a、资金实力雄厚，信誉良好；
- b、财务状况良好，各项财务指标显示公司经营状况稳定；
- c、经营行为规范，最近三年未因重大违规行为受到监管机关的处罚；
- d、内部管理规范、严格，具备健全的内控制度，并能满足本基金运作高度保密的要求；
- e、该证券经营机构具有较强的研究能力，有固定的研究机构和专门的研究人员，能及时、全面、定期向基金管理人提供高质量的咨询服务，包括宏观经济报告、行业报告、市场走向分析报告、个股分析报告及其他专门报告以及全面的信息服务。并能根据基金管理人的特定要求，提供

专门研究报告。

2) 选择程序

基金管理人根据以上标准进行考察后，确定证券经营机构的选择。基金管理人与被选择的证券经营机构签订协议。

2、本基金本报告期交易单元未发生变更。

11.7.2 基金租用证券公司交易单元进行其他证券投资的情况

金额单位：人民币元

券商名称	债券交易		债券回购交易		权证交易	
	成交金额	占当期债券成交总额的比例 (%)	成交金额	占当期债券回购成交总额的比例 (%)	成交金额	占当期权证成交总额的比例 (%)
国联证券股份有限公司	54,582,425.75	13.13	1,329,000,000.00	21.98	-	-
国信证券股份有限公司	217,318,580.07	52.29	1,692,300,000.00	27.98	-	-
中国国际金融股份有限公司	69,516,603.69	16.73	1,149,000,000.00	19.00	-	-
浙商证券股份有限公司	27,386,697.85	6.59	-	-	-	-
中信建投证券股份有限公司	17,668,911.14	4.25	1,371,365,000.00	22.68	-	-
开源证券股份有限公司	21,334,871.04	5.13	44,000,000.00	0.73	-	-
方正证券股份	7,765,344.26	1.87	77,000,000.00	1.27	-	-

有限公司						
五矿证券有限公司	-	-	385,000,000.00	6.37	-	-
中信证券股份有限公司	-	-	-	-	-	-

11.8 其他重大事件

序号	公告事项	法定披露方式	法定披露日期
1	景顺长城基金管理有限公司关于旗下部分基金 2023 年非港股通交易日暂停申购（含日常申购和定期定额投资）、赎回及转换业务安排的公告	中国证监会指定报刊及网站	2023 年 1 月 4 日
2	景顺长城基金管理有限公司关于旗下部分基金新增中欧财富为销售机构并开通基金“定期定额投资业务”、基金转换业务及参加申购、定期定额投资申购费率优惠的公告	中国证监会指定报刊及网站	2023 年 1 月 6 日
3	景顺长城基金管理有限公司关于旗下部分基金非港股通交易日暂停申购、赎回等业务安排的提示性公告	中国证监会指定报刊及网站	2023 年 1 月 17 日
4	景顺长城宁景 6 个月持有期混合型证券投资基金 2022 年第 4 季度报告	中国证监会指定报刊及网站	2023 年 1 月 20 日
5	景顺长城基金管理有限公司关于旗下基金 2022 年第 4 季度报告提示性公告	中国证监会指定报刊及网站	2023 年 1 月 20 日
6	景顺长城基金管理有限公司关于系统停机维护的公告	中国证监会指定报刊及网站	2023 年 2 月 10 日
7	景顺长城基金管理有限公司关于旗下部分基金新增肯特瑞为销售机构并开通基金“定期定额投资业务”、基金转换业务及参加申购、定期定额投资申购费率优惠的公告	中国证监会指定报刊及网站	2023 年 2 月 15 日
8	景顺长城基金管理有限公司关于系统停机维护的公告	中国证监会指定报刊及网站	2023 年 2 月 24 日
9	关于旗下部分基金参加华安证券股份有限公司基金申购及定期定额投资申购费率优惠活动的公告	中国证监会指定报刊及网站	2023 年 3 月 6 日
10	关于旗下部分基金在 2023 年度新增港股通交易日照常开放申购、赎回、转换、定期定额投资业务的公告	中国证监会指定报刊及网站	2023 年 3 月 6 日
11	景顺长城基金管理有限公司关于系统停机维护的公告	中国证监会指定报刊及网站	2023 年 3 月 25 日

12	景顺长城宁景 6 个月持有期混合型证券投资基金 2022 年年度报告	中国证监会指定报刊及网站	2023 年 3 月 28 日
13	景顺长城基金管理有限公司关于旗下基金 2022 年年度报告提示性公告	中国证监会指定报刊及网站	2023 年 3 月 28 日
14	景顺长城基金管理有限公司关于旗下部分基金非港股通交易日暂停申购、赎回等业务安排的提示性公告	中国证监会指定报刊及网站	2023 年 4 月 6 日
15	景顺长城基金管理有限公司关于系统停机维护的公告	中国证监会指定报刊及网站	2023 年 4 月 8 日
16	景顺长城基金管理有限公司关于持续完善客户身份信息的提示	中国证监会指定报刊及网站	2023 年 4 月 18 日
17	景顺长城基金管理有限公司关于旗下基金 2023 年第 1 季度报告提示性公告	中国证监会指定报刊及网站	2023 年 4 月 21 日
18	景顺长城宁景 6 个月持有期混合型证券投资基金 2023 年第 1 季度报告	中国证监会指定报刊及网站	2023 年 4 月 21 日
19	景顺长城基金管理有限公司关于系统停机维护的公告	中国证监会指定报刊及网站	2023 年 4 月 22 日
20	景顺长城基金管理有限公司关于系统停机维护的公告	中国证监会指定报刊及网站	2023 年 5 月 6 日
21	关于景顺长城宁景 6 个月持有期混合型证券投资基金新增陆基金为销售机构并开通基金转换业务及参加申购费率优惠的公告	中国证监会指定报刊及网站	2023 年 5 月 11 日
22	景顺长城基金管理有限公司关于系统停机维护的公告	中国证监会指定报刊及网站	2023 年 5 月 13 日
23	关于景顺长城宁景 6 个月持有期混合型证券投资基金在部分渠道暂停接受伍仟元以上申购及转换转入业务的公告	中国证监会指定报刊及网站	2023 年 5 月 22 日
24	景顺长城基金管理有限公司关于旗下部分基金非港股通交易日暂停申购、赎回等业务安排的提示性公告	中国证监会指定报刊及网站	2023 年 5 月 23 日
25	景顺长城宁景 6 个月持有期混合型证券投资基金基金产品资料概要更新	中国证监会指定报刊及网站	2023 年 5 月 26 日
26	景顺长城宁景 6 个月持有期混合型证券投资基金 2023 年第 1 号更新招募说明书	中国证监会指定报刊及网站	2023 年 5 月 26 日
27	景顺长城基金管理有限公司关于系统停机维护的公告	中国证监会指定报刊及网站	2023 年 5 月 27 日
28	景顺长城基金管理有限公司关于旗下部分基金新增中信百信银行为销售机构并开通基金“定期定额投资业务”、基金转换业务及参加申购、定期定额投资申购费率优惠的公告	中国证监会指定报刊及网站	2023 年 6 月 6 日

29	景顺长城基金管理有限公司关于系统停机维护的公告	中国证监会指定报刊及网站	2023 年 6 月 10 日
30	关于景顺长城宁景 6 个月持有期混合型证券投资基金在部分渠道恢复接受伍仟元以上申购及转换转入业务的公告	中国证监会指定报刊及网站	2023 年 6 月 12 日
31	关于旗下部分基金新增招商银行为销售机构并开通基金“定期定额投资业务”、基金转换业务的公告	中国证监会指定报刊及网站	2023 年 6 月 13 日
32	景顺长城基金管理有限公司关于旗下部分基金新增上海证券为销售机构并开通基金定期定额投资业务、基金转换业务及参加申购、定期定额投资申购费率优惠的公告	中国证监会指定报刊及网站	2023 年 6 月 14 日
33	关于旗下部分基金新增杭州银行股份有限公司杭 e 家平台为销售平台并开通基金转换业务及参加申购费率优惠的公告	中国证监会指定报刊及网站	2023 年 6 月 16 日
34	景顺长城基金管理有限公司关于系统停机维护的公告	中国证监会指定报刊及网站	2023 年 6 月 17 日
35	景顺长城基金管理有限公司关于旗下部分基金新增开源证券为销售机构并开通基金定期定额投资业务、基金转换业务及参加申购、定期定额投资申购费率优惠的公告	中国证监会指定报刊及网站	2023 年 6 月 20 日
36	景顺长城基金管理有限公司关于系统停机维护的公告	中国证监会指定报刊及网站	2023 年 6 月 22 日
37	景顺长城基金管理有限公司 2022 年度环境信息披露报告	中国证监会指定报刊及网站	2023 年 6 月 30 日
38	关于景顺长城基金管理有限公司旗下基金调整持有停牌股票估值价格的公告	中国证监会指定报刊及网站	2023 年 7 月 1 日
39	景顺长城基金管理有限公司关于系统停机维护的公告	中国证监会指定报刊及网站	2023 年 7 月 1 日
40	关于旗下部分基金新增兴业银行股份有限公司银银平台“机构投资交易平台”为销售平台并开通基金定期定额投资业务、转换业务及参加申购、定期定额申购费率优惠的公告	中国证监会指定报刊及网站	2023 年 7 月 6 日
41	景顺长城基金管理有限公司关于系统停机维护的公告	中国证监会指定报刊及网站	2023 年 7 月 8 日
42	景顺长城基金管理有限公司关于系统停机维护的公告	中国证监会指定报刊及网站	2023 年 7 月 15 日
43	景顺长城基金管理有限公司关于旗下	中国证监会指定报刊及	2023 年 7 月 17 日

	部分基金非港股通交易日暂停申购、赎回等业务的公告	网站	
44	景顺长城宁景 6 个月持有期混合型证券投资基金 2023 年第 2 季度报告	中国证监会指定报刊及网站	2023 年 7 月 21 日
45	景顺长城基金管理有限公司关于旗下基金 2023 年第 2 季度报告提示性公告	中国证监会指定报刊及网站	2023 年 7 月 21 日
46	景顺长城基金管理有限公司关于旗下部分基金在腾安基金销售（深圳）有限公司开展赎回费率优惠活动的公告	中国证监会指定报刊及网站	2023 年 8 月 2 日
47	景顺长城宁景 6 个月持有期混合型证券投资基金 2023 年中期报告	中国证监会指定报刊及网站	2023 年 8 月 30 日
48	景顺长城基金管理有限公司关于旗下基金 2023 年中期报告提示性公告	中国证监会指定报刊及网站	2023 年 8 月 30 日
49	景顺长城基金管理有限公司关于旗下部分基金非港股通交易日暂停申购、赎回等业务的公告	中国证监会指定报刊及网站	2023 年 9 月 1 日
50	景顺长城基金管理有限公司关于系统停机维护的公告	中国证监会指定报刊及网站	2023 年 9 月 2 日
51	景顺长城基金管理有限公司关于旗下部分基金非港股通交易日暂停申购、赎回等业务的公告	中国证监会指定报刊及网站	2023 年 9 月 8 日
52	景顺长城基金管理有限公司关于旗下部分基金新增华夏财富为销售机构的公告	中国证监会指定报刊及网站	2023 年 9 月 14 日
53	景顺长城基金管理有限公司关于旗下部分基金新增泰信财富基金销售有限公司为销售机构的公告	中国证监会指定报刊及网站	2023 年 9 月 15 日
54	景顺长城基金管理有限公司关于系统停机维护的公告	中国证监会指定报刊及网站	2023 年 9 月 22 日
55	景顺长城基金管理有限公司关于系统停机维护的公告	中国证监会指定报刊及网站	2023 年 10 月 14 日
56	景顺长城基金管理有限公司关于旗下部分基金非港股通交易日暂停申购、赎回等业务安排的提示性公告	中国证监会指定报刊及网站	2023 年 10 月 19 日
57	景顺长城基金管理有限公司关于旗下基金 2023 年第 3 季度报告提示性公告	中国证监会指定报刊及网站	2023 年 10 月 25 日
58	景顺长城宁景 6 个月持有期混合型证券投资基金 2023 年第 3 季度报告	中国证监会指定报刊及网站	2023 年 10 月 25 日
59	景顺长城基金管理有限公司关于旗下部分基金新增微众银行为销售机构的公告	中国证监会指定报刊及网站	2023 年 10 月 31 日
60	景顺长城基金管理有限公司关于持续完善客户身份信息的提示	中国证监会指定报刊及网站	2023 年 11 月 2 日
61	景顺长城基金管理有限公司关于系统	中国证监会指定报刊及	2023 年 11 月 25 日

	停机维护的公告	网站	
62	景顺长城基金管理有限公司关于系统停机维护的公告	中国证监会指定报刊及网站	2023 年 12 月 9 日
63	景顺长城基金管理有限公司关于系统停机维护的公告	中国证监会指定报刊及网站	2023 年 12 月 16 日
64	景顺长城基金管理有限公司关于旗下部分基金非港股通交易日暂停申购、赎回等业务安排的提示性公告	中国证监会指定报刊及网站	2023 年 12 月 21 日
65	景顺长城基金管理有限公司关于系统停机维护的公告	中国证监会指定报刊及网站	2023 年 12 月 23 日

§ 12 影响投资者决策的其他重要信息

12.1 报告期内单一投资者持有基金份额比例达到或超过 20%的情况

无。

12.2 影响投资者决策的其他重要信息

无。

§ 13 备查文件目录

13.1 备查文件目录

- 1、中国证监会准予景顺长城宁景 6 个月持有期混合型证券投资基金募集注册的文件；
- 2、《景顺长城宁景 6 个月持有期混合型证券投资基金基金合同》；
- 3、《景顺长城宁景 6 个月持有期混合型证券投资基金招募说明书》；
- 4、《景顺长城宁景 6 个月持有期混合型证券投资基金托管协议》；
- 5、景顺长城基金管理有限公司批准成立批件、营业执照、公司章程；
- 6、其他在中国证监会指定报纸上公开披露的基金份额净值、定期报告及临时公告。

13.2 存放地点

以上备查文件存放在本基金管理人的办公场所。

13.3 查阅方式

投资者可在办公时间免费查阅。

景顺长城基金管理有限公司

2024 年 3 月 29 日