

嘉实国证绿色电力交易型开放式指数证券
投资基金发起式联接基金
2024 年中期报告

2024 年 6 月 30 日

基金管理人：嘉实基金管理有限公司

基金托管人：华泰证券股份有限公司

送出日期：2024 年 8 月 30 日

§ 1 重要提示及目录

1.1 重要提示

基金管理人的董事会、董事保证本报告所载资料不存在虚假记载、误导性陈述或重大遗漏，并对其内容的真实性、准确性和完整性承担个别及连带的法律责任。本中期报告已经由全部独立董事签字同意，并由代董事长签发。

基金托管人华泰证券股份有限公司根据本基金合同规定，于2024年08月28日复核了本报告中的财务指标、净值表现、利润分配情况、财务会计报告、投资组合报告等内容，保证复核内容不存在虚假记载、误导性陈述或者重大遗漏。

基金管理人承诺以诚实信用、勤勉尽责的原则管理和运用基金资产，但不保证基金一定盈利。

基金的过往业绩并不代表其未来表现。投资有风险，投资者在作出投资决策前应仔细阅读本基金的招募说明书及其更新。

本报告中财务资料未经审计。

本报告期自2024年01月01日起至2024年06月30日止。

1.2 目录

§ 1 重要提示及目录	2
1.1 重要提示	2
1.2 目录	3
§ 2 基金简介	5
2.1 基金基本情况	5
2.2 基金产品说明	5
2.3 基金管理人和基金托管人	6
2.4 信息披露方式	6
2.5 其他相关资料	7
§ 3 主要财务指标和基金净值表现	7
3.1 主要会计数据和财务指标	7
3.2 基金净值表现	8
3.3 其他指标	9
§ 4 管理人报告	10
4.1 基金管理人及基金经理情况	10
4.2 管理人对报告期内本基金运作合规守信情况的说明	11
4.3 管理人对报告期内公平交易情况的专项说明	12
4.4 管理人对报告期内基金的投资策略和业绩表现的说明	12
4.5 管理人对宏观经济、证券市场及行业走势的简要展望	13
4.6 管理人对报告期内基金估值程序等事项的说明	13
4.7 管理人对报告期内基金利润分配情况的说明	13
4.8 报告期内管理人对本基金持有人数或基金资产净值预警情形的说明	13
§ 5 托管人报告	13
5.1 报告期内本基金托管人合规守信情况声明	13
5.2 托管人对报告期内本基金投资运作合规守信、净值计算、利润分配等情况的说明	13
5.3 托管人对本中期报告中财务信息等内容真实、准确和完整发表意见	13
§ 6 半年度财务会计报告（未经审计）	14
6.1 资产负债表	14
6.2 利润表	15
6.3 净资产变动表	16
6.4 报表附注	18
§ 7 投资组合报告	40
7.1 期末基金资产组合情况	40
7.2 报告期末按行业分类的股票投资组合	40
7.3 期末按公允价值占基金资产净值比例大小排序的所有股票投资明细	41
7.4 报告期内股票投资组合的重大变动	42
7.5 期末按债券品种分类的债券投资组合	43

7.6	期末按公允价值占基金资产净值比例大小排序的前五名债券投资明细	43
7.7	期末按公允价值占基金资产净值比例大小排序的所有资产支持证券投资明细	43
7.8	报告期末按公允价值占基金资产净值比例大小排序的前五名贵金属投资明细	43
7.9	期末按公允价值占基金资产净值比例大小排序的前五名权证投资明细	43
7.10	期末按公允价值占基金资产净值比例大小排序的前十名基金投资明细	43
7.11	本基金投资股指期货的投资政策	44
7.12	报告期末本基金投资的国债期货交易情况说明	44
7.13	投资组合报告附注	44
§ 8	基金份额持有人信息	45
8.1	期末基金份额持有人户数及持有人结构	45
8.2	期末基金管理人的从业人员持有本基金的情况	45
8.3	期末基金管理人的从业人员持有本开放式基金份额总量区间情况	45
8.4	发起式基金发起资金持有份额情况	46
§ 9	开放式基金份额变动	46
§ 10	重大事件揭示	47
10.1	基金份额持有人大会决议	47
10.2	基金管理人、基金托管人的专门基金托管部门的重大人事变动	47
10.3	涉及基金管理人、基金财产、基金托管业务的诉讼	47
10.4	基金投资策略的改变	47
10.5	为基金进行审计的会计师事务所情况	47
10.6	管理人、托管人及其高级管理人员受稽查或处罚等情况	47
10.7	基金租用证券公司交易单元的有关情况	47
10.8	其他重大事件	48
§ 11	备查文件目录	48
11.1	备查文件目录	48
11.2	存放地点	49
11.3	查阅方式	49

§ 2 基金简介

2.1 基金基本情况

基金名称	嘉实国证绿色电力交易型开放式指数证券投资基金发起式联接基金	
基金简称	嘉实国证绿色电力 ETF 发起联接	
基金主代码	017056	
基金运作方式	契约型开放式	
基金合同生效日	2022 年 11 月 4 日	
基金管理人	嘉实基金管理有限公司	
基金托管人	华泰证券股份有限公司	
报告期末基金份额总额	128,977,151.87 份	
基金合同存续期	不定期	
下属分级基金的基金简称	嘉实国证绿色电力 ETF 发起联接 A	嘉实国证绿色电力 ETF 发起联接 C
下属分级基金的交易代码	017056	017057
报告期末下属分级基金的份额总额	34,832,866.29 份	94,144,285.58 份

2.1.1 目标基金基本情况

基金名称	嘉实国证绿色电力交易型开放式指数证券投资基金
基金主代码	159625
基金运作方式	交易型开放式
基金合同生效日	2022 年 4 月 21 日
基金份额上市的证券交易所	深圳证券交易所
上市日期	2022 年 4 月 29 日
基金管理人名称	嘉实基金管理有限公司
基金托管人名称	华泰证券股份有限公司

2.2 基金产品说明

投资目标	通过主要投资于目标 ETF，紧密跟踪标的指数，追求跟踪偏离度及跟踪误差的最小化，力争日均跟踪偏离度的绝对值不超过 0.35%，年化跟踪误差不超过 4%。
投资策略	<p>本基金为目标 ETF 的联接基金。主要通过投资于目标 ETF 实现对标的指数的紧密跟踪。如因标的指数编制规则调整或其他因素导致跟踪偏离度超过投资目标所述范围，基金管理人应采取合理措施避免跟踪偏离度进一步扩大。</p> <p>在投资运作过程中，本基金将在综合考虑合规、风险、效率、成本等因素的基础上，决定采用一级市场申赎的方式或证券二级市场交易的方式进行目标 ETF 的买卖。</p> <p>具体投资策略包括：资产配置策略、股票投资策略、存托凭证投资策略、债券投资策略、资产支持证券投资策略、衍生品投资策略、融资及转融通证券出借业务策略。</p>

业绩比较基准	国证绿色电力指数收益率×95%+银行活期存款利率（税后）×5%
风险收益特征	本基金为嘉实国证绿色电力ETF的联接基金，主要通过投资于嘉实国证绿色电力ETF来实现对标的指数的紧密跟踪。因此，本基金的业绩表现与国证绿色电力指数及嘉实国证绿色电力ETF的表现密切相关。本基金的长期平均风险和预期收益率高于混合型基金、债券型基金及货币市场基金。

2.2.1 目标基金产品说明

投资目标	本基金进行被动式指数化投资，紧密跟踪标的指数，追求跟踪偏离度和跟踪误差的最小化，力争日均跟踪偏离度的绝对值不超过0.2%，年化跟踪误差不超过2%。
投资策略	本基金采取完全复制法，即完全按照标的指数的成份股组成及其权重构建基金股票投资组合，并根据标的指数成份股及其权重的变动进行相应调整。但因特殊情况（如流动性原因等）导致无法完全投资于标的指数成份股时，或者因为法律法规的限制无法投资某只股票时，基金管理人将采用其他指数投资技术适当调整基金投资组合，以达到跟踪标的指数的目的。 具体投资策略包括：股票投资策略、存托凭证投资策略、债券投资策略、资产支持证券投资策略、衍生品投资策略、参与融资及转融通证券出借业务策略等。
业绩比较基准	国证绿色电力指数收益率
风险收益特征	本基金属于股票型基金，其预期收益及预期风险水平高于混合型基金、债券型基金与货币市场基金。 本基金为被动式投资的股票型指数基金，跟踪标的指数，其风险收益特征与标的指数所表征的市场组合的风险收益特征相似。

2.3 基金管理人和基金托管人

项目	基金管理人	基金托管人
名称	嘉实基金管理有限公司	华泰证券股份有限公司
信息披露负责人	姓名	胡勇钦
	联系电话	(010)65215588
	电子邮箱	service@jsfund.cn
客户服务电话	400-600-8800	95597、025-83389988
传真	(010)65215588	025-83387215
注册地址	中国（上海）自由贸易试验区陆家嘴环路1318号1806A单元	江苏省南京市江东中路228号
办公地址	北京市朝阳区建国门外大街21号北京国际俱乐部C座写字楼12A层	江苏省南京市江东中路228号
邮政编码	100020	210019
法定代表人	经雷	张伟

2.4 信息披露方式

本基金选定的信息披露报纸名称	《证券时报》
登载基金中期报告正文的管理人互联网网址	http://www.jsfund.cn

基金中期报告备置地点	北京市朝阳区建国门外大街21号北京国际俱乐部C座写字楼12A层嘉实基金管理有限公司
------------	---

2.5 其他相关资料

项目	名称	办公地址
注册登记机构	嘉实基金管理有限公司	北京市朝阳区建国门外大街21号北京国际俱乐部C座写字楼12A层

§ 3 主要财务指标和基金净值表现

3.1 主要会计数据和财务指标

金额单位：人民币元

3.1.1 期间数 据和指标	报告期(2024年1月1日-2024年6月30日)	
	嘉实国证绿色电力ETF发起联接A	嘉实国证绿色电力ETF发起联接C
本期已实现收益	-83,997.80	-251,528.25
本期利润	2,802,986.10	6,793,343.12
加权平均基金份 额本期利润	0.1067	0.1058
本期加权平均净 值利润率	10.36%	10.29%
本期基金份额净 值增长率	12.63%	12.49%
3.1.2 期末数 据和指标	报告期末(2024年6月30日)	
期末可供分配利 润	-1,426,646.87	-4,230,793.41
期末可供分配基 金份额利润	-0.0410	-0.0449
期末基金资产净 值	37,926,725.41	102,091,996.58
期末基金份额净 值	1.0888	1.0844
3.1.3 累计期 末指标	报告期末(2024年6月30日)	
基金份额累计净 值增长率	8.88%	8.44%

注：(1) 本期已实现收益指基金本期利息收入、投资收益、其他收入（不含公允价值变动收益）

扣除相关费用和信用减值损失后的余额，本期利润为本期已实现收益加上本期公允价值变动收益。

(2) 上述基金业绩指标不包括持有人认购或交易基金的各项费用，计入费用后实际收益水平要低于所列数字。

(3) 期末可供分配利润采用期末资产负债表中未分配利润与未分配利润中已实现部分的孰低数。

3.2 基金净值表现

3.2.1 基金份额净值增长率及其与同期业绩比较基准收益率的比较

嘉实国证绿色电力ETF发起联接A

阶段	份额净值增长率①	份额净值增长率标准差②	业绩比较基准收益率③	业绩比较基准收益率标准差④	①-③	②-④
过去一个月	0.30%	0.84%	-0.05%	0.87%	0.35%	-0.03%
过去三个月	6.20%	0.97%	5.88%	1.00%	0.32%	-0.03%
过去六个月	12.63%	1.03%	12.81%	1.05%	-0.18%	-0.02%
过去一年	5.81%	0.83%	4.42%	0.85%	1.39%	-0.02%
自基金合同生效起至今	8.88%	0.82%	9.10%	0.84%	-0.22%	-0.02%

嘉实国证绿色电力ETF发起联接C

阶段	份额净值增长率①	份额净值增长率标准差②	业绩比较基准收益率③	业绩比较基准收益率标准差④	①-③	②-④
过去一个月	0.29%	0.84%	-0.05%	0.87%	0.34%	-0.03%
过去三个月	6.14%	0.97%	5.88%	1.00%	0.26%	-0.03%
过去六个月	12.49%	1.03%	12.81%	1.05%	-0.32%	-0.02%
过去一年	5.55%	0.83%	4.42%	0.85%	1.13%	-0.02%
自基金合同生效起至今	8.44%	0.82%	9.10%	0.84%	-0.66%	-0.02%

注：本基金的业绩基准指数按照构建公式每交易日进行计算，计算方式如下：

$$\text{Return}(t) = (\text{国证绿色电力指数}(t) / \text{国证绿色电力指数}(t-1) - 1) \times 95\% + ((1 + \text{银行活期存款税后利率})^{(1/365) - 1}) \times 5\%$$

$$\text{Benchmark}(t) = (1 + \text{Return}(t)) \times (1 + \text{Benchmark}(t-1)) - 1$$

其中， $t = 1, 2, 3, \dots, T$ ， T 表示时间截至日。

3.2.2 自基金合同生效以来基金份额累计净值增长率变动及其与同期业绩比较基准收益率变动的比较

嘉实国证绿色电力ETF发起联接A累计净值增长率与同期业绩比较基准收益率的历史走势对比图

(2022年11月04日至2024年06月30日)

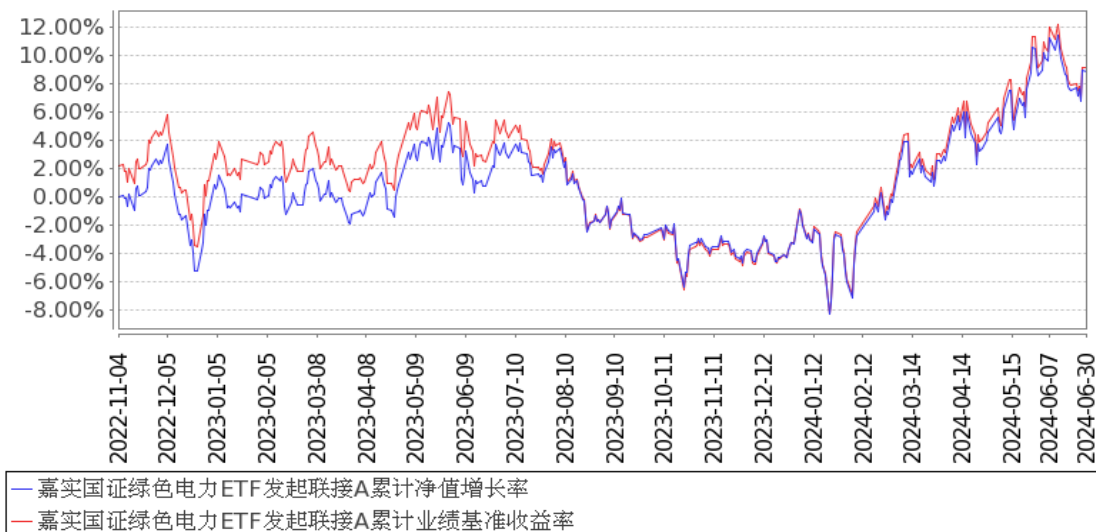

嘉实国证绿色电力ETF发起联接C累计净值增长率与同期业绩比较基准收益率的历史走势对比图

(2022年11月04日至2024年06月30日)

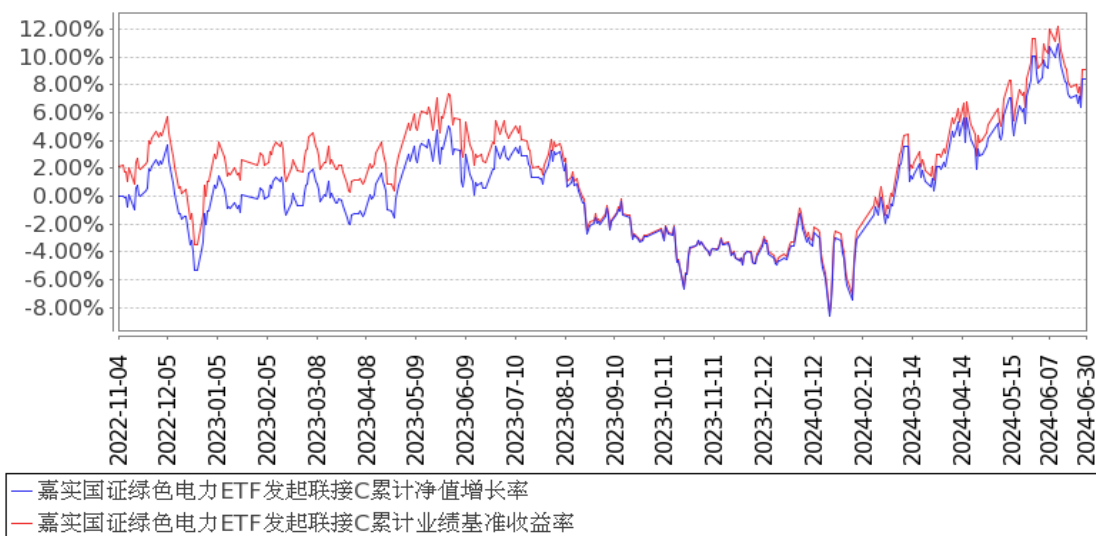

注：按基金合同和招募说明书的约定，本基金自基金合同生效日起6个月为建仓期，建仓期结束时本基金的各项资产配置比例符合基金合同约定。

3.3 其他指标

无。

§ 4 管理人报告

4.1 基金管理人及基金经理情况

4.1.1 基金管理人及其管理基金的经验

嘉实基金管理有限公司经中国证监会证监基字[1999]5号文批准，于1999年3月25日成立，是中国第一批基金管理公司之一，是中外合资基金管理公司。公司注册地上海，总部设在北京并设北京、深圳、成都、杭州、青岛、南京、福州、广州、北京怀柔、武汉分公司。公司获得首批全国社保基金、企业年金投资管理人、QDII和特定资产管理业务等资格。

截止2024年6月30日，基金管理人共管理351只公募基金，覆盖主动权益、固定收益、指数投资、量化投资、资产配置、海外投资、FOF、基础设施基金等不同类别。同时，还管理多个全国社保、基本养老保险、企业年金、职业年金和单一/集合资产管理计划。

4.1.2 基金经理（或基金经理小组）及基金经理助理简介

姓名	职务	任本基金的基金经理（助理）期限		证券从业年限	说明
		任职日期	离任日期		
王紫菡	本基金、嘉实恒生港股通新经济指数（LOF）、嘉实沪深300红利低波动ETF、嘉实沪深300红利低波动ETF联接、嘉实医药健康100ETF、嘉实中证医药健康100策略ETF联接、嘉实恒生科技ETF（QDII）、嘉实中证海外中国互联网	2022年11月4日	-	8年	2016年6月加入嘉实基金管理有限公司，历任指数投资部投资经理助理、投资经理。硕士研究生，具有基金从业资格。中国国籍。

	30ETF (QDII)、 嘉实中证 医疗指数 发起式、 嘉实国证 绿色电力 ETF、嘉实 中证细分 化工产业 主题指数 发起式、 嘉实中证 疫苗与生 物技术 ETF、嘉实 恒生医疗 保健 ETF 发起联接 (QDII)、 嘉实上证 科创板生 物医药 ETF、嘉实 恒生医疗 保健 ETF (QDII)、 嘉实上证 科创板生 物医药 ETF 发起 联接基金 经理				
--	---	--	--	--	--

注：（1）首任基金经理的“任职日期”为基金合同生效日，此后的非首任基金经理的“任职日期”指根据公司决定确定的聘任日期；“离任日期”指根据公司决定确定的解聘日期。

（2）证券从业的含义遵从行业协会相关规定。

4.2 管理人对报告期内本基金运作合规守信情况的说明

报告期内，本基金管理人严格遵循了《证券法》、《证券投资基金法》及其各项配套法规、《嘉实国证绿色电力交易型开放式指数证券投资基金发起式联接基金基金合同》和其他相关法律法规的规定，本着诚实信用、勤勉尽责的原则管理和运用基金资产，在严格控制风险的基础上，为基金份额持有人谋求最大利益。本基金运作管理符合有关法律法规和基金合同的规定和约定，无损

害基金份额持有人利益的行为。

4.3 管理人对报告期内公平交易情况的专项说明

4.3.1 公平交易制度的执行情况

报告期内，基金管理人严格执行证监会《证券投资基金管理公司公平交易制度指导意见》和公司内部公平交易制度，各投资组合按投资管理制度和流程独立决策，并在获得投资信息、投资建议和实施投资决策方面享有公平的机会；通过完善交易范围内各类交易的公平交易执行细则、严格的流程控制、持续的技术改进，确保公平交易原则的实现；通过IT系统和人工监控等方式进行日常监控，公平对待旗下管理的所有投资组合。

4.3.2 异常交易行为的专项说明

报告期内，公司旗下所有投资组合参与交易所公开竞价交易中，同日反向交易成交较少的单边交易量超过该证券当日成交量的5%的，合计9次，均为不同基金经理管理的组合间因投资策略不同而发生的反向交易，未发现不公平交易和利益输送行为。

4.4 管理人对报告期内基金的投资策略和业绩表现的说明

4.4.1 报告期内基金投资策略和运作分析

本基金标的指数为国证绿色电力指数，国证绿色电力指数反映沪深北交易所绿色电力相关上市公司的整体表现，为投资者提供更丰富的指数化投资标的。本基金的投资策略为通过投资于目标ETF实现基金投资目标。

回顾上半年，经济基本面呈现弱复苏态势。1-2月信贷弱于预期，但制造业开始回暖；3-4月制造业景气持续上升，出口改善拉动需求，经济超预期恢复；5、6月制造业PMI稍有回落，至荣枯线以下，表明前期稳增长政策落地效果仍有待显现。市场走势方面，呈现为总体波动背景下的结构性行情：年初股市受到了较大的流动性冲击，但在大规模财政资金落地、出口持续改善、暂停新增转融通规模等利好因素的影响下于春节后迅速恢复，超跌板块大都迎来反弹行情；近期制造业整体热度减退，但在消费电子需求提振、出口韧性及稳增长逻辑支持下，相关板块均有较好表现。

报告期内，本基金日均跟踪误差为0.03%，年化跟踪误差为0.52%。符合基金合同约定的日均跟踪误差不超过0.35%的限制。

4.4.2 报告期内基金的业绩表现

截至本报告期末嘉实国证绿色电力ETF发起联接A基金份额净值为1.0888元，本报告期基金份额净值增长率为12.63%；截至本报告期末嘉实国证绿色电力ETF发起联接C基金份额净值为1.0844元，本报告期基金份额净值增长率为12.49%；业绩比较基准收益率为12.81%。

4.5 管理人对宏观经济、证券市场及行业走势的简要展望

本基金为目标ETF的联接基金，主要通过投资于目标ETF来实现对业绩比较基准的紧密跟踪。本基金将在严守基金合同及相关法律法规要求的前提下，继续秉承指数化投资管理策略，积极应对基金申购赎回等因素对指数跟踪效果带来的冲击，力争进一步降低本基金的跟踪误差，力求获得与目标ETF所跟踪的标的指数相近的平均收益率，给投资者提供一个标准化的国证绿色电力指数的投资工具。

4.6 管理人对报告期内基金估值程序等事项的说明

本基金管理人按照《企业会计准则》及中国证监会相关规定、中国证券投资基金业协会相关指引和基金合同关于基金资产估值的约定，对基金所持有的投资品种进行估值。本基金托管人根据法律法规要求，履行估值及净值计算的复核责任。

本基金管理人设有估值委员会，估值委员会负责组织制定和适时修订基金估值政策和程序，研究、指导基金估值业务。估值委员会成员具有多年的证券、基金从业经验，具备投研、风险管理、基金估值运作、法律合规等方面的专业胜任能力。

本基金管理人使用可靠的估值业务系统，设有完善的风险监测、控制和报告机制，与估值相关的机构包括基金投资市场的证券交易场所以及境内相关机构等。

4.7 管理人对报告期内基金利润分配情况的说明

本报告期，本基金未实施利润分配，符合法律法规和基金合同的相关约定。具体参见本报告“6.4.11 利润分配情况”。

4.8 报告期内管理人对本基金持有人数或基金资产净值预警情形的说明

本基金为发起式基金，基金合同生效未满三年，不适用。

§ 5 托管人报告

5.1 报告期内本基金托管人遵规守信情况声明

在本报告期内，本基金托管人-华泰证券股份有限公司严格遵守了基金合同和各项法律法规的相关规定，履行了基金托管人应尽的义务，不存在任何损害基金份额持有人利益的行为。

5.2 托管人对报告期内本基金投资运作遵规守信、净值计算、利润分配等情况的说明

本报告期内，华泰证券对基金管理人的投资运作行为依基金合同约定进行了监督，对本基金资产净值计算、利润分配、费用开支等方面进行了复核，未发现基金管理人存在损害基金份额持有人利益的行为。

5.3 托管人对本中期报告中财务信息等内容真实、准确和完整发表意见

华泰证券作为基金托管人，复核了本基金2024年中期报告中的有关财务数据、收益分配、投

投资组合报告等财务信息相关内容，相关内容真实、准确和完整。

§ 6 半年度财务会计报告（未经审计）

6.1 资产负债表

会计主体：嘉实国证绿色电力交易型开放式指数证券投资基金发起式联接基金

报告截止日：2024年6月30日

单位：人民币元

资产	附注号	本期末 2024年6月30日	上年度末 2023年12月31日
资产：			
货币资金	6.4.7.1	9,492,254.18	5,299,970.75
结算备付金		291,319.35	4,232.39
存出保证金		68,224.19	120,632.19
交易性金融资产	6.4.7.2	132,814,887.60	85,837,727.10
其中：股票投资		3,720,606.80	733,376.10
基金投资		129,094,280.80	85,104,351.00
债券投资		-	-
资产支持证券投资		-	-
贵金属投资		-	-
其他投资		-	-
衍生金融资产	6.4.7.3	-	-
买入返售金融资产	6.4.7.4	-	-
债权投资	6.4.7.5	-	-
其中：债券投资		-	-
资产支持证券投资		-	-
其他投资		-	-
其他债权投资	6.4.7.6	-	-
其他权益工具投资	6.4.7.7	-	-
应收清算款		196,342.15	59,824.50
应收股利		-	-
应收申购款		1,591,528.43	1,109,501.60
递延所得税资产		-	-
其他资产	6.4.7.8	-	-
资产总计		144,454,555.90	92,431,888.53
负债和净资产	附注号	本期末 2024年6月30日	上年度末 2023年12月31日
负债：			
短期借款		-	-
交易性金融负债		-	-
衍生金融负债	6.4.7.3	-	-
卖出回购金融资产款		-	-

应付清算款		-	-
应付赎回款		4,281,289.52	1,442,512.69
应付管理人报酬		3,867.78	2,533.66
应付托管费		773.56	506.74
应付销售服务费		19,315.56	13,643.06
应付投资顾问费		-	-
应交税费		-	-
应付利润		-	-
递延所得税负债		-	-
其他负债	6.4.7.9	130,587.49	162,312.63
负债合计		4,435,833.91	1,621,508.78
净资产：			
实收基金	6.4.7.10	128,977,151.87	94,123,810.20
未分配利润	6.4.7.12	11,041,570.12	-3,313,430.45
净资产合计		140,018,721.99	90,810,379.75
负债和净资产总计		144,454,555.90	92,431,888.53

注：报告截止日2024年06月30日，嘉实国证绿色电力ETF发起联接A基金份额净值1.0888元，基金份额总额34,832,866.29份，嘉实国证绿色电力ETF发起联接C基金份额净值1.0844元，基金份额总额94,144,285.58份，基金份额总额合计为128,977,151.87份。

6.2 利润表

会计主体：嘉实国证绿色电力交易型开放式指数证券投资基金发起式联接基金

本报告期：2024年1月1日至2024年6月30日

单位：人民币元

项目	附注号	本期 2024年1月1日至2024 年6月30日	上年度可比期间 2023年1月1日至2023 年6月30日
一、营业总收入		9,775,234.96	2,003,732.39
1. 利息收入		52,549.10	64,980.47
其中：存款利息收入	6.4.7.13	52,549.10	64,980.47
债券利息收入		-	-
资产支持证券利息收入		-	-
买入返售金融资产收入		-	-
其他利息收入		-	-
2. 投资收益（损失以“-”填列）		-282,260.92	-350,926.46
其中：股票投资收益	6.4.7.14	-63,216.15	-206,944.82
基金投资收益	6.4.7.15	-235,646.69	-165,623.34
债券投资收益	6.4.7.16	-	1,422.20
资产支持证券投资	6.4.7.17	-	-

收益			
贵金属投资收益	6.4.7.18	-	-
衍生工具收益	6.4.7.19	-	-
股利收益	6.4.7.20	16,601.92	20,219.50
其他投资收益		-	-
3. 公允价值变动收益(损失以“-”号填列)	6.4.7.21	9,931,855.27	2,231,199.01
4. 汇兑收益(损失以“-”号填列)		-	-
5. 其他收入(损失以“-”号填列)	6.4.7.22	73,091.51	58,479.37
减：二、营业总支出		178,905.74	186,455.79
1. 管理人报酬	6.4.10.2.1	14,956.59	23,099.56
其中：暂估管理人报酬		-	-
2. 托管费	6.4.10.2.2	2,991.37	4,619.92
3. 销售服务费	6.4.10.2.3	81,394.66	109,040.46
4. 投资顾问费		-	-
5. 利息支出		-	-
其中：卖出回购金融资产支出		-	-
6. 信用减值损失	6.4.7.23	-	-
7. 税金及附加		-	105.47
8. 其他费用	6.4.7.24	79,563.12	49,590.38
三、利润总额(亏损总额以“-”号填列)		9,596,329.22	1,817,276.60
减：所得税费用		-	-
四、净利润(净亏损以“-”号填列)		9,596,329.22	1,817,276.60
五、其他综合收益的税后净额		-	-
六、综合收益总额		9,596,329.22	1,817,276.60

6.3 净资产变动表

会计主体：嘉实国证绿色电力交易型开放式指数证券投资基金发起式联接基金

本报告期：2024年1月1日至2024年6月30日

单位：人民币元

项目	本期 2024年1月1日至2024年6月30日			
	实收基金	其他综合收益	未分配利润	净资产合计
一、上期期末净资产	94,123,810.20	-	-3,313,430.45	90,810,379.75
二、本期期初净资产	94,123,810.20	-	-3,313,430.45	90,810,379.75

三、本期增减变动额(减少以“-”号填列)	34,853,341.67	-	14,355,000.57	49,208,342.24
(一)、综合收益总额	-	-	9,596,329.22	9,596,329.22
(二)、本期基金份额交易产生的净资产变动数(净资产减少以“-”号填列)	34,853,341.67	-	4,758,671.35	39,612,013.02
其中：1.基金申购款	215,933,967.58	-	12,235,902.09	228,169,869.67
2.基金赎回款	-181,080,625.91	-	-7,477,230.74	-188,557,856.65
(三)、本期向基金份额持有人分配利润产生的净资产变动(净资产减少以“-”号填列)	-	-	-	-
四、本期期末净资产	128,977,151.87	-	11,041,570.12	140,018,721.99
项目	上年度可比期间			
	2023年1月1日至2023年6月30日			
	实收基金	其他综合收益	未分配利润	净资产合计
一、上期期末净资产	23,849,935.77	-	-246,334.03	23,603,601.74
二、本期期初净资产	23,849,935.77	-	-246,334.03	23,603,601.74
三、本期增减变动额(减少以“-”号填列)	193,302,457.15	-	6,261,656.44	199,564,113.59
(一)、综合收益总额	-	-	1,817,276.60	1,817,276.60
(二)、本期基金份额交易产生的净资产变动数(净资产减少以“-”号填列)	193,302,457.15	-	4,444,379.84	197,746,836.99
其中：1.基金申购款	418,733,159.81	-	7,558,384.48	426,291,544.29
2.基金赎回款	-225,430,702.6	-	-3,114,004.64	-228,544,707.30

	6			
(三)、本期向基金份额持有人分配利润产生的净资产变动（净资产减少以“-”号填列）	-	-	-	-
四、本期期末净资产	217,152,392.92	-	6,015,322.41	223,167,715.33

报表附注为财务报表的组成部分。

本报告 6.1 至 6.4 财务报表由下列负责人签署：

<u>经雷</u>	<u>梁凯</u>	<u>李袁</u>
基金管理人负责人	主管会计工作负责人	会计机构负责人

6.4 报表附注

6.4.1 基金基本情况

嘉实国证绿色电力交易型开放式指数证券投资基金发起式联接基金（以下简称“本基金”），系经中国证券监督管理委员会（以下简称“中国证监会”）证监许可[2022]2478号《关于准予嘉实国证绿色电力交易型开放式指数证券投资基金发起式联接基金注册的批复》注册，由嘉实基金管理有限公司于2022年10月31日至2022年11月2日向社会公开募集，基金合同于2022年11月4日生效。本基金为契约型开放式，存续期限不定。本基金首次设立募集规模为12,623,964.39份基金份额。本基金的基金管理人和注册登记机构为嘉实基金管理有限公司，基金托管人为华泰证券股份有限公司。

6.4.2 会计报表的编制基础

本财务报表系按照财政部颁布的《企业会计准则——基本准则》以及其后颁布及修订的具体会计准则、应用指南、解释以及《资产管理产品相关会计处理规定》和其他相关规定（统称“企业会计准则”）编制，同时，在信息披露和估值方面，也参考了中国证监会颁布的《中国证券监督管理委员会关于证券投资基金估值业务的指导意见》、《公开募集证券投资基金信息披露管理办法》、《证券投资基金信息披露内容与格式准则》第2号《年度报告的内容与格式》、《证券投资基金信息披露编报规则》第3号《会计报表附注的编制及披露》、《证券投资基金信息披露XBRL模板第3号〈年度报告和中期报告〉》以及中国证监会和中国证券投资基金业协会颁布的其他相关规定。

本财务报表以本基金持续经营为基础列报。

6.4.3 遵循企业会计准则及其他有关规定的声明

本财务报表符合企业会计准则的要求，真实、完整地反映了本基金于2024年6月30日的财务状况以及自2024年1月1日起至2024年6月30日止期间的经营成果和净值变动情况。

6.4.4 本报告期所采用的会计政策、会计估计与最近一期年度报告相一致的说明

本报告期所采用的会计政策、会计估计与最近一期年度报告相一致。

6.4.5 会计政策和会计估计变更以及差错更正的说明

6.4.5.1 会计政策变更的说明

本基金本报告期未发生会计政策变更。

6.4.5.2 会计估计变更的说明

本基金本报告期未发生会计估计变更。

6.4.5.3 差错更正的说明

本基金本报告期无须说明的会计差错更正。

6.4.6 税项

6.4.6.1 印花税

经国务院批准，财政部、国家税务总局研究决定，自2008年4月24日起，调整证券（股票）交易印花税税率，由原先的3‰调整为1‰，自2008年9月19日起，调整由出让方按证券（股票）交易印花税税率缴纳印花税，受让方不再征收，税率不变；

根据财政部、税务总局公告2023年第39号《关于减半征收证券交易印花税的公告》的规定，自2023年8月28日起，证券交易印花税实施减半征收。

6.4.6.2 增值税

根据财政部、国家税务总局财税[2016]36号文《关于全面推开营业税改增值税试点的通知》的规定，对证券投资基金（封闭式证券投资基金，开放式证券投资基金）管理人运用基金买卖股票、债券的转让收入免征增值税；国债、地方政府债利息收入以及金融同业往来利息收入免征增值税；存款利息收入不征收增值税；

根据财政部、国家税务总局财税[2016]46号文《关于进一步明确全面推开营改增试点金融业有关政策的通知》的规定，金融机构开展的质押式买入返售金融商品业务及持有政策性金融债券取得的利息收入属于金融同业往来利息收入；

根据财政部、国家税务总局财税[2016]70号文《关于金融机构同业往来等增值税政策的补充通知》的规定，金融机构开展的买断式买入返售金融商品业务、同业存款、同业存单以及持有金

融债券取得的利息收入属于金融同业往来利息收入；

根据财政部、国家税务总局财税[2016]140号文《关于明确金融、房地产开发、教育辅助服务等增值税政策的通知》的规定，资管产品运营过程中发生的增值税应税行为，以资管产品管理人为增值税纳税人；

根据财政部、国家税务总局财税[2017]56号文《关于资管产品增值税有关问题的通知》的规定，自2018年1月1日起，资管产品管理人运营资管产品过程中发生的增值税应税行为（以下简称“资管产品运营业务”），暂适用简易计税方法，按照3%的征收率缴纳增值税，资管产品管理人未分别核算资管产品运营业务和其他业务的销售额和增值税应纳税额的除外。资管产品管理人可选择分别或汇总核算资管产品运营业务销售额和增值税应纳税额；

根据财政部、国家税务总局财税[2017]90号文《关于租入固定资产进项税额抵扣等增值税政策的通知》的规定，自2018年1月1日起，资管产品管理人运营资管产品提供的贷款服务、发生的部分金融商品转让业务，按照以下规定确定销售额：提供贷款服务，以利息及利息性质的收入为销售额；

增值税附加税包括城市维护建设税、教育费附加和地方教育费附加，以实际缴纳的增值税税额为计税依据，分别按规定的比例缴纳。

6.4.6.3 企业所得税

根据财政部、国家税务总局财税[2004]78号文《关于证券投资基金税收政策的通知》的规定，自2004年1月1日起，对证券投资基金（封闭式证券投资基金，开放式证券投资基金）管理人运用基金买卖股票、债券的差价收入，继续免征企业所得税；

根据财政部、国家税务总局财税[2008]1号文《关于企业所得税若干优惠政策的通知》的规定，对证券投资基金从证券市场中取得的收入，包括买卖股票、债券的差价收入，股权的股息、红利收入，债券的利息收入及其他收入，暂不征收企业所得税。

6.4.6.4 个人所得税

根据财政部、国家税务总局财税[2008]132号文《财政部、国家税务总局关于储蓄存款利息所得有关个人所得税政策的通知》的规定，自2008年10月9日起，对储蓄存款利息所得暂免征收个人所得税；

根据财政部、国家税务总局、中国证监会财税[2012]85号文《关于实施上市公司股息红利差别化个人所得税政策有关问题的通知》的规定，自2013年1月1日起，证券投资基金从公开发行和转让市场取得的上市公司股票，持股期限在1个月以内（含1个月）的，其股息红利所得全额计入应纳税所得额；持股期限在1个月以上至1年（含1年）的，暂减按50%计入应纳税所得额；

持股期限超过1年的，暂减按25%计入应纳税所得额。上述所得统一适用20%的税率计征个人所得税；

根据财政部、国家税务总局、中国证监会财税[2015]101号文《关于上市公司股息红利差别化个人所得税政策有关问题的通知》的规定，自2015年9月8日起，证券投资基金从公开发行和转让市场取得的上市公司股票，持股期限超过1年的，股息红利所得暂免征收个人所得税。

6.4.7 重要财务报表项目的说明

6.4.7.1 货币资金

单位：人民币元

项目	本期末 2024年6月30日
活期存款	9,492,254.18
等于：本金	9,487,743.07
加：应计利息	4,511.11
减：坏账准备	-
定期存款	-
等于：本金	-
加：应计利息	-
减：坏账准备	-
其中：存款期限1个月以内	-
存款期限1-3个月	-
存款期限3个月以上	-
其他存款	-
等于：本金	-
加：应计利息	-
减：坏账准备	-
合计	9,492,254.18

6.4.7.2 交易性金融资产

单位：人民币元

项目	本期末 2024年6月30日			
	成本	应计利息	公允价值	公允价值变动
股票	3,699,239.69	-	3,720,606.80	21,367.11
贵金属投资-金交所黄金合约	-	-	-	-
债券	交易所市场	-	-	-
	银行间市场	-	-	-
	合计	-	-	-
资产支持证券	-	-	-	-
基金	123,811,844.46	-	129,094,280.80	5,282,436.34
其他	-	-	-	-

合计	127,511,084.15	-	132,814,887.60	5,303,803.45
----	----------------	---	----------------	--------------

6.4.7.3 衍生金融资产/负债

6.4.7.3.1 衍生金融资产/负债期末余额

无。

6.4.7.3.2 期末基金持有的期货合约情况

无。

6.4.7.3.3 期末基金持有的黄金衍生品情况

无。

6.4.7.4 买入返售金融资产

6.4.7.4.1 各项买入返售金融资产期末余额

无。

6.4.7.4.2 期末买断式逆回购交易中取得的债券

无。

6.4.7.4.3 按预期信用损失一般模型计提减值准备的说明

无。

6.4.7.5 债权投资

6.4.7.5.1 债权投资情况

无。

6.4.7.5.2 债权投资减值准备计提情况

无。

6.4.7.6 其他债权投资

6.4.7.6.1 其他债权投资情况

无。

6.4.7.6.2 其他债权投资减值准备计提情况

无。

6.4.7.7 其他权益工具投资

6.4.7.7.1 其他权益工具投资情况

无。

6.4.7.7.2 报告期末其他权益工具投资情况

无。

6.4.7.8 其他资产

无。

6.4.7.9 其他负债

单位：人民币元

项目	本期末 2024年6月30日
应付券商交易单元保证金	-
应付赎回费	200.36
应付证券出借违约金	-
应付交易费用	10,824.01
其中：交易所市场	10,824.01
银行间市场	-
应付利息	-
预提费用	119,563.12
合计	130,587.49

6.4.7.10 实收基金

金额单位：人民币元

嘉实国证绿色电力ETF发起联接A

项目	本期 2024年1月1日至2024年6月30日	
	基金份额（份）	账面金额
上年度末	27,398,130.70	27,398,130.70
本期申购	27,881,697.60	27,881,697.60
本期赎回（以“-”号填列）	-20,446,962.01	-20,446,962.01
基金拆分/份额折算前	-	-
基金拆分/份额折算调整	-	-
本期申购	-	-
本期赎回（以“-”号填列）	-	-
本期末	34,832,866.29	34,832,866.29

嘉实国证绿色电力ETF发起联接C

项目	本期 2024年1月1日至2024年6月30日	
	基金份额（份）	账面金额
上年度末	66,725,679.50	66,725,679.50
本期申购	188,052,269.98	188,052,269.98
本期赎回（以“-”号填列）	-160,633,663.90	-160,633,663.90
基金拆分/份额折算前	-	-
基金拆分/份额折算调整	-	-
本期申购	-	-
本期赎回（以“-”号填列）	-	-
本期末	94,144,285.58	94,144,285.58

注：申购含红利再投、转换入份额，赎回含转换出份额。

6.4.7.11 其他综合收益

无。

6.4.7.12 未分配利润

单位：人民币元

嘉实国证绿色电力ETF发起联接A

项目	已实现部分	未实现部分	未分配利润合计
上年度末	-1,020,106.71	108,166.66	-911,940.05
本期期初	-1,020,106.71	108,166.66	-911,940.05
本期利润	-83,997.80	2,886,983.90	2,802,986.10
本期基金份额交易产生的变动数	-322,542.36	1,525,355.43	1,202,813.07
其中：基金申购款	-1,207,326.34	3,212,661.41	2,005,335.07
基金赎回款	884,783.98	-1,687,305.98	-802,522.00
本期已分配利润	-	-	-
本期末	-1,426,646.87	4,520,505.99	3,093,859.12

嘉实国证绿色电力ETF发起联接C

项目	已实现部分	未实现部分	未分配利润合计
上年度末	-2,665,723.29	264,232.89	-2,401,490.40
本期期初	-2,665,723.29	264,232.89	-2,401,490.40
本期利润	-251,528.25	7,044,871.37	6,793,343.12
本期基金份额交易产生的变动数	-1,313,541.87	4,869,400.15	3,555,858.28
其中：基金申购款	-8,864,474.15	19,095,041.17	10,230,567.02
基金赎回款	7,550,932.28	-14,225,641.02	-6,674,708.74
本期已分配利润	-	-	-
本期末	-4,230,793.41	12,178,504.41	7,947,711.00

6.4.7.13 存款利息收入

单位：人民币元

项目	本期
	2024年1月1日至2024年6月30日
活期存款利息收入	51,526.04
定期存款利息收入	-
其他存款利息收入	-
结算备付金利息收入	500.24
其他	522.82
合计	52,549.10

6.4.7.14 股票投资收益

6.4.7.14.1 股票投资收益项目构成

单位：人民币元

项目	本期
	2024年1月1日至2024年6月30日

股票投资收益——买卖股票差价收入	-13,310.34
股票投资收益——赎回差价收入	-
股票投资收益——申购差价收入	-49,905.81
股票投资收益——证券出借差价收入	-
合计	-63,216.15

6.4.7.14.2 股票投资收益——买卖股票差价收入

单位：人民币元

项目	本期 2024年1月1日至2024年6月30日
卖出股票成交总额	13,028.00
减：卖出股票成本总额	14,076.46
减：交易费用	12,261.88
买卖股票差价收入	-13,310.34

6.4.7.14.3 股票投资收益——赎回差价收入

无。

6.4.7.14.4 股票投资收益——申购差价收入

单位：人民币元

项目	本期 2024年1月1日至2024年6月30日
申购基金份额总额	62,166,880.00
减：现金支付申购款总额	47,899,284.15
减：申购股票成本总额	14,317,501.66
减：交易费用	-
申购差价收入	-49,905.81

6.4.7.14.5 股票投资收益——证券出借差价收入

无。

6.4.7.15 基金投资收益

单位：人民币元

项目	本期 2024年1月1日至2024年6月30日
卖出/赎回基金成交总额	32,238,766.50
减：卖出/赎回基金成本总额	32,472,357.95
减：买卖基金差价收入应缴纳增值税额	-
减：交易费用	2,055.24
基金投资收益	-235,646.69

6.4.7.16 债券投资收益

6.4.7.16.1 债券投资收益项目构成

无。

6.4.7.16.2 债券投资收益——买卖债券差价收入

无。

6.4.7.16.3 债券投资收益——赎回差价收入

无。

6.4.7.16.4 债券投资收益——申购差价收入

无。

6.4.7.17 资产支持证券投资收益

6.4.7.17.1 资产支持证券投资收益项目构成

无。

6.4.7.17.2 资产支持证券投资收益——买卖资产支持证券差价收入

无。

6.4.7.17.3 资产支持证券投资收益——赎回差价收入

无。

6.4.7.17.4 资产支持证券投资收益——申购差价收入

无。

6.4.7.18 贵金属投资收益

6.4.7.18.1 贵金属投资收益项目构成

无。

6.4.7.18.2 贵金属投资收益——买卖贵金属差价收入

无。

6.4.7.18.3 贵金属投资收益——赎回差价收入

无。

6.4.7.18.4 贵金属投资收益——申购差价收入

无。

6.4.7.19 衍生工具收益

6.4.7.19.1 衍生工具收益——买卖权证差价收入

无。

6.4.7.19.2 衍生工具收益——其他投资收益

无。

6.4.7.20 股利收益

单位：人民币元

项目	本期
	2024年1月1日至2024年6月30日
股票投资产生的股利收益	16,601.92
其中：证券出借权益补偿收入	-
基金投资产生的股利收益	-
合计	16,601.92

6.4.7.21 公允价值变动收益

单位：人民币元

项目名称	本期
	2024年1月1日至2024年6月30日
1. 交易性金融资产	9,931,855.27
股票投资	71,064.82
债券投资	-
资产支持证券投资	-
基金投资	9,860,790.45
贵金属投资	-
其他	-
2. 衍生工具	-
权证投资	-
3. 其他	-
减：应税金融商品公允价值变动产生的预估增值税	-
合计	9,931,855.27

6.4.7.22 其他收入

单位：人民币元

项目	本期
	2024年1月1日至2024年6月30日
基金赎回费收入	72,353.67
基金转出费收入	737.84
合计	73,091.51

6.4.7.23 信用减值损失

无。

6.4.7.24 其他费用

单位：人民币元

项目	本期
	2024年1月1日至2024年6月30日

审计费用	19,890.78
信息披露费	59,672.34
证券出借违约金	-
合计	79,563.12

6.4.8 或有事项、资产负债表日后事项的说明

6.4.8.1 或有事项

无。

6.4.8.2 资产负债表日后事项

无。

6.4.9 关联方关系

6.4.9.1 本报告期存在控制关系或其他重大利害关系的关联方发生变化的情况

本报告期存在控制关系或其他重大利害关系的关联方未发生变化。

6.4.9.2 本报告期与基金发生关联交易的各关联方

关联方名称	与本基金的关系
嘉实基金管理有限公司(“嘉实基金”)	基金管理人
华泰证券股份有限公司(“华泰证券”)	基金托管人
嘉实国证绿色电力交易型开放式指数证券投资基金(“目标ETF”)	本基金是该基金的联接基金

6.4.10 本报告期及上年度可比期间的关联方交易

下述关联方交易均在正常业务范围内按一般商业条款订立。

6.4.10.1 通过关联方交易单元进行的交易

6.4.10.1.1 股票交易

金额单位：人民币元

关联方名称	本期 2024年1月1日至2024年6月30日		上年度可比期间 2023年1月1日至2023年6月30日	
	成交金额	占当期股票 成交总额的比 例(%)	成交金额	占当期股票 成交总额的比 例(%)
华泰证券股份有限公司	17,260,772.00	100.00	72,842,622.00	100.00

6.4.10.1.2 债券交易

金额单位：人民币元

关联方名称	本期 2024年1月1日至2024年6月30日	上年度可比期间 2023年1月1日至2023年6月30日
-------	----------------------------	---------------------------------

	成交金额	占当期债券成交总额的比例 (%)	成交金额	占当期债券成交总额的比例 (%)
华泰证券股份有限公司	-	-	1,800,531.00	100.00

6.4.10.1.3 债券回购交易

无。

6.4.10.1.4 基金交易

金额单位：人民币元

关联方名称	本期 2024年1月1日至2024年6月30日		上年度可比期间 2023年1月1日至2023年6月30日	
	成交金额	占当期基金成交总额的比例 (%)	成交金额	占当期基金成交总额的比例 (%)
华泰证券股份有限公司	36,612,967.10	100.00	70,475,863.40	100.00

6.4.10.1.5 权证交易

无。

6.4.10.1.6 应支付关联方的佣金

金额单位：人民币元

关联方名称	本期 2024年1月1日至2024年6月30日			
	当期佣金	占当期佣金总量的比例 (%)	期末应付佣金余额	占期末应付佣金总量的比例 (%)
华泰证券股份有限公司	11,148.63	100.00	10,824.01	100.00
关联方名称	上年度可比期间 2023年1月1日至2023年6月30日			
	当期佣金	占当期佣金总量的比例 (%)	期末应付佣金余额	占期末应付佣金总量的比例 (%)
华泰证券股份有限公司	45,986.95	100.00	24,765.79	100.00

注：上述佣金按市场佣金率计算。该类佣金协议的服务范围还包括佣金收取方为本基金提供的证券投资研究成果和市场信息服务。

6.4.10.2 关联方报酬

6.4.10.2.1 基金管理费

单位：人民币元

项目	本期	上年度可比期间
----	----	---------

	2024年1月1日至2024年6月30日	2023年1月1日至2023年6月30日
当期发生的基金应支付的管理费	14,956.59	23,099.56
其中：应支付销售机构的客户维护费	97,649.61	104,556.11
应支付基金管理人的净管理费	-82,693.02	-81,456.55

注：1. 本基金投资于目标ETF的部分不收取管理费，支付销售机构的客户维护费不因投资于基金管理人管理的目标ETF而调减，因此应支付基金管理人的净管理费为负。支付基金管理人的管理人报酬按前一日基金资产净值扣除基金财产中目标ETF份额所对应资产净值后剩余部分（若为负数，则取0）的0.50%年费率计提，逐日累计至每月月底，按月支付。其计算公式为：日管理人报酬=（前一日基金资产净值-基金财产中目标ETF份额所对应资产净值）（若为负数，则取0）×0.50%/当年天数。

2. 根据本基金的基金管理人与各代销机构签订的基金代销协议，客户维护费按照代销机构所代销基金的份额保有量作为基数进行计算。

6.4.10.2.2 基金托管费

单位：人民币元

项目	本期	上年度可比期间
	2024年1月1日至2024年6月30日	2023年1月1日至2023年6月30日
当期发生的基金应支付的托管费	2,991.37	4,619.92

注：本基金基金财产中投资于目标ETF的部分不收取托管费。支付基金托管人的基金托管费按前一日基金资产净值扣除基金财产中目标ETF份额所对应资产净值后剩余部分（若为负数，则取0）的0.10%年费率计提，逐日累计至每月月底，按月支付。其计算公式为：日托管费=（前一日的基金资产净值-基金财产中目标ETF份额所对应资产净值）（若为负数，则取0）×0.10%/当年天数。

6.4.10.2.3 销售服务费

单位：人民币元

获得销售服务费的各关联方名称	本期		
	2024年1月1日至2024年6月30日		
	当期发生的基金应支付的销售服务费		
	嘉实国证绿色电力ETF发起联接A	嘉实国证绿色电力ETF发起联接C	合计
嘉实基金管理有限公司	-	1,085.21	1,085.21
华泰证券	-	266.25	266.25

合计	-	1,351.46	1,351.46
获得销售服务费的各关联方名称	上年度可比期间 2023年1月1日至2023年6月30日		
	当期发生的基金应支付的销售服务费		
	嘉实国证绿色电力ETF发起联接A	嘉实国证绿色电力ETF发起联接C	合计
嘉实基金管理有限公司	-	474.37	474.37
华泰证券	-	291.59	291.59
嘉实财富	-	0.20	0.20
合计	-	766.16	766.16

注：（1）本基金C类基金份额的销售服务费年费率为0.25%，每日计提，逐日累计至每月月末，按月支付给嘉实基金管理有限公司，再由嘉实基金管理有限公司计算并支付给各基金销售机构。其计算公式为：C类基金份额日销售服务费=C类基金份额前一日基金资产净值×0.25%/当年天数。（2）本基金A类基金份额不收取销售服务费。

6.4.10.3 与关联方进行银行间同业市场的债券(含回购)交易

无。

6.4.10.4 报告期内转融通证券出借业务发生重大关联交易事项的说明

6.4.10.4.1 与关联方通过约定申报方式进行的适用固定期限费率的证券出借业务的情况

无。

6.4.10.4.2 与关联方通过约定申报方式进行的适用市场化期限费率的证券出借业务的情况

无。

6.4.10.5 各关联方投资本基金的情况

6.4.10.5.1 报告期内基金管理人运用固有资金投资本基金的情况

份额单位：份

项目	本期 2024年1月1日至2024年6月30日	本期 2024年1月1日至2024年6月30日
	嘉实国证绿色电力ETF发起联接A	嘉实国证绿色电力ETF发起联接C
报告期初持有的基金份额	10,000,900.09	-
报告期间申购/买入总份额	-	-
报告期间因拆分变动份额	-	-
减：报告期间赎回/卖出总份额	-	-

报告期末持有的基金份额	10,000,900.09	-
报告期末持有的基金份额占基金总份额比例	28.71%	-
项目	上年度可比期间 2023年1月1日至2023年6月30日	上年度可比期间 2023年1月1日至2023年6月30日
	嘉实国证绿色电力ETF发起联接A	嘉实国证绿色电力ETF发起联接C
报告期初持有的基金份额	10,000,900.09	-
报告期内申购/买入总份额	-	-
报告期内因拆分变动份额	-	-
减：报告期内赎回/卖出总份额	-	-
报告期末持有的基金份额	10,000,900.09	-
报告期末持有的基金份额占基金总份额比例	26.60%	-

注：本基金的基金管理人投资本基金相关的费用按基金合同及相关法律文件有关规定支付。

申购/买入含红利再投、转换入份额，赎回/卖出含转换出份额。

6.4.10.5.2 报告期末除基金管理人之外的其他关联方投资本基金的情况

无。

6.4.10.6 由关联方保管的银行存款余额及当期产生的利息收入

单位：人民币元

关联方名称	本期 2024年1月1日至2024年6月30日		上年度可比期间 2023年1月1日至2023年6月30日	
	期末余额	当期利息收入	期末余额	当期利息收入
华泰证券股份有限公司_活期	9,492,254.18	51,526.04	14,899,040.47	60,934.26

注：本基金的上述存款，按银行同业利率或约定利率计息。

6.4.10.7 本基金在承销期内参与关联方承销证券的情况

无。

6.4.10.8 其他关联交易事项的说明

报告期末(2024年06月30日)，本基金持有110,744,000.00份目标ETF基金份额(2023年12月31日：82,730,000.00份)，占其总份额的比例为49.50%(2023年12月31日：32.30%)。

6.4.11 利润分配情况

本期(2024年1月1日至2024年6月30日)，本基金未实施利润分配。

6.4.12 期末（2024年6月30日）本基金持有的流通受限证券

6.4.12.1 因认购新发/增发证券而于期末持有的流通受限证券

无。

6.4.12.2 期末持有的暂时停牌等流通受限股票

无。

6.4.12.3 期末债券正回购交易中作为抵押的债券

6.4.12.3.1 银行间市场债券正回购

无。

6.4.12.3.2 交易所市场债券正回购

无。

6.4.12.4 期末参与转融通证券出借业务的证券

无。

6.4.13 金融工具风险及管理

6.4.13.1 风险管理政策和组织架构

本基金在日常经营活动中涉及的财务风险主要包括信用风险、流动性风险及市场风险。本基金管理人制定了政策和程序来识别及分析这些风险，并设定适当的风险限额及内部控制流程，通过可靠的管理及信息系统持续监控上述各类风险。

本基金的基金管理人按照法律法规和中国证监会的规定，建立组织机构健全、职责划分清晰、制衡监督有效、激励约束合理的治理结构，建立健全内部控制机制和 risk 管理制度，坚持审慎经营理念，保护投资者利益和公司合法权益。

公司建立包括董事会、管理层、各部门及一线员工组成的四道风控防线，还有董事会风险控制与内审委员会、公司风险控制委员会、督察长及其合规管理部门、风险管理部门，评估各项风险并提出防控措施并有效执行。

本基金的基金管理人对于金融工具的风险管理方法，主要是通过定性分析和定量分析的方法去估测各种风险产生的可能损失。从定性分析的角度出发，判断风险损失的严重程度和出现同类风险损失的频度。而从定量分析的角度出发，根据本基金的投资目标，结合基金资产所运用金融工具特征通过特定的风险量化指标、模型，日常的量化报告，确定风险损失的限度和相应置信程度，及时可靠地对各种风险进行监督、检查和评估，并通过相应决策，将风险控制在可承受的范围内。

6.4.13.2 信用风险

信用风险是指基金在交易过程中因交易对手未履行合约责任，或者基金所投资证券之发行人出现违约、拒绝支付到期本息，导致基金资产损失和收益变化的风险。本基金均投资于具有良好信用等级的证券，且通过分散化投资以分散信用风险。

本基金在交易所进行的交易均与中国证券登记结算有限责任公司完成证券交收和款项清算，因此违约风险发生的可能性很小；本基金在进行银行间同业市场交易前均对交易对手进行信用评估，以控制相应的信用风险。

6.4.13.2.1 按短期信用评级列示的债券投资

无。

6.4.13.2.2 按短期信用评级列示的资产支持证券投资

无。

6.4.13.2.3 按短期信用评级列示的同业存单投资

无。

6.4.13.2.4 按长期信用评级列示的债券投资

无。

6.4.13.2.5 按长期信用评级列示的资产支持证券投资

无。

6.4.13.2.6 按长期信用评级列示的同业存单投资

无。

6.4.13.3 流动性风险

流动性风险是指基金管理人未能以合理价格及时变现基金资产以支付投资者赎回款项的风险。本基金的流动性风险一方面来自于基金份额持有人可随时要求赎回其持有的基金份额，另一方面来自于投资品种所处的交易市场不活跃而带来的变现困难。

6.4.13.3.1 报告期内本基金组合资产的流动性风险分析

本基金的基金管理人严格按照《公开募集证券投资基金运作管理办法》及《公开募集开放式证券投资基金流动性风险管理规定》等有关法规的要求建立健全开放式基金流动性风险管理的内部控制体系，审慎评估各类资产的流动性，针对性制定流动性风险管理措施，对本基金组合资产的流动性风险进行管理。本基金的基金管理人采用监控基金组合资产持仓集中度指标、逆回购交易的到期日与交易对手的集中度、流动性受限资产比例、基金组合资产中7个工作日可变现资产的可变现价值以及压力测试等方式防范流动性风险，并于开放日对本基金的申购赎回情况进行监

控，保持基金投资组合中的可用现金头寸与之相匹配，确保本基金资产的变现能力与投资者赎回需求的匹配与平衡。本基金的基金管理人在基金合同中设计了巨额赎回条款，约定在非常情况下赎回申请的处理方式，控制因开放申购赎回模式带来的流动性风险，有效保障基金持有人利益。

本基金主要投资于目标ETF，除在附注6.4.12中列示的部分基金资产流通暂时受限制外（如有），其余均能及时变现。此外，本基金可通过卖出回购金融资产方式借入短期资金应对流动性需求，其上限一般不超过基金持有的债券资产的公允价值。除附注6.4.12.3中列示的卖出回购金融资产款余额（如有）将在1个月内到期且计息外，本基金于资产负债表日所持有的金融负债的合同约定剩余到期日均为一年以内且一般不计息，可赎回基金份额净值无固定到期日且不计息，因此账面余额一般即为未折现的合约到期现金流量。本报告期内，本基金未发生重大流动性风险事件。

6.4.13.4 市场风险

市场风险是指基金所持金融工具的公允价值或未来现金流量因所处市场各类价格因素的变动而发生波动的风险，包括利率风险、外汇风险和其他价格风险。

6.4.13.4.1 利率风险

利率风险是指基金的公允价值和未来现金流量因市场利率变动而发生波动的风险。利率敏感性金融工具均面临由于市场利率上升而导致公允价值下降的风险，其中浮动利率类金融工具还面临每个付息期间结束根据市场利率重新定价时对于未来现金流影响的风险。本基金的基金管理人定期对本基金面临的利率敏感性缺口进行监控，并通过调整投资组合的久期等方法对上述利率风险进行管理。

6.4.13.4.1.1 利率风险敞口

单位：人民币元

本期末 2024年6月30日	1年以内	1-5年	5年以上	不计息	合计
资产					
货币资金	9,492,254.18	-	-	-	9,492,254.18
结算备付金	291,319.35	-	-	-	291,319.35
存出保证金	68,224.19	-	-	-	68,224.19
交易性金融资产	-	-	-	132,814,887.60	132,814,887.60
衍生金融资产	-	-	-	-	-
买入返售金融资产	-	-	-	-	-
应收清算款	-	-	-	196,342.15	196,342.15
债权投资	-	-	-	-	-
应收股利	-	-	-	-	-
应收申购款	-	-	-	1,591,528.43	1,591,528.43

递延所得税资产	-	-	-	-	-
其他资产	-	-	-	-	-
资产总计	9,851,797.72	-	-	-134,602,758.18	144,454,555.90
负债	-	-	-	-	-
短期借款	-	-	-	-	-
交易性金融负债	-	-	-	-	-
衍生金融负债	-	-	-	-	-
卖出回购金融资产款	-	-	-	-	-
应付清算款	-	-	-	-	-
应付赎回款	-	-	-	4,281,289.52	4,281,289.52
应付管理人报酬	-	-	-	3,867.78	3,867.78
应付托管费	-	-	-	773.56	773.56
应付销售服务费	-	-	-	19,315.56	19,315.56
应付投资顾问费	-	-	-	-	-
应交税费	-	-	-	-	-
应付利润	-	-	-	-	-
递延所得税负债	-	-	-	-	-
其他负债	-	-	-	130,587.49	130,587.49
负债总计	-	-	-	4,435,833.91	4,435,833.91
利率敏感度缺口	9,851,797.72	-	-	-130,166,924.27	140,018,721.99
上年度末 2023年12月31日	1年以内	1-5年	5年以上	不计息	合计
资产	-	-	-	-	-
货币资金	5,299,970.75	-	-	-	5,299,970.75
结算备付金	4,232.39	-	-	-	4,232.39
存出保证金	120,632.19	-	-	-	120,632.19
交易性金融资产	-	-	-	85,837,727.10	85,837,727.10
衍生金融资产	-	-	-	-	-
买入返售金融资产	-	-	-	-	-
应收清算款	-	-	-	59,824.50	59,824.50
债权投资	-	-	-	-	-
应收股利	-	-	-	-	-
应收申购款	-	-	-	1,109,501.60	1,109,501.60
递延所得税资产	-	-	-	-	-
其他资产	-	-	-	-	-
资产总计	5,424,835.33	-	-	87,007,053.20	92,431,888.53
负债	-	-	-	-	-
短期借款	-	-	-	-	-
交易性金融负债	-	-	-	-	-
衍生金融负债	-	-	-	-	-
卖出回购金融资产款	-	-	-	-	-
应付清算款	-	-	-	-	-
应付赎回款	-	-	-	1,442,512.69	1,442,512.69
应付管理人报酬	-	-	-	2,533.66	2,533.66

应付托管费	-	-	-	506.74	506.74
应付销售服务费	-	-	-	13,643.06	13,643.06
应付投资顾问费	-	-	-	-	-
应交税费	-	-	-	-	-
应付利润	-	-	-	-	-
递延所得税负债	-	-	-	-	-
其他负债	-	-	-	162,312.63	162,312.63
负债总计	-	-	-	1,621,508.78	1,621,508.78
利率敏感度缺口	5,424,835.33	-	-	85,385,544.42	90,810,379.75

注：表中所示为本基金资产及负债的账面价值，并按照合约规定的利率重新定价日或到期日孰早者予以分类。

6.4.13.4.1.2 利率风险的敏感性分析

假设	除市场利率以外的其他市场变量保持不变		
分析	相关风险变量的变动	对资产负债表日基金资产净值的影响金额（单位：人民币元）	
		本期末（2024年6月30日）	上年度末（2023年12月31日）
	市场利率上升25个基点	-	-
	市场利率下降25个基点	-	-

6.4.13.4.2 外汇风险

本基金持有的金融工具均以人民币计价，因此无重大外汇风险。

6.4.13.4.2.1 外汇风险敞口

无。

6.4.13.4.2.2 外汇风险的敏感性分析

假设	除汇率以外的其他市场变量保持不变		
分析	相关风险变量的变动	对资产负债表日基金资产净值的影响金额（单位：人民币元）	
		本期末（2024年6月30日）	上年度末（2023年12月31日）
	所有外币相对人民币升值5%	-	-
	所有外币相对人民	-	-

	币贬值 5%		
--	--------	--	--

6.4.13.4.3 其他价格风险

其他价格风险主要为市场价格风险，市场价格风险是指基金所持金融工具的公允价值或未来现金流量因除市场利率和外汇汇率以外的市场价格因素变动而发生波动的风险。本基金主要投资于上市交易的证券，所面临的其他价格风险来源于单个证券发行主体自身经营情况或特殊事项的影响，也可能来源于证券市场整体波动的影响。本基金严格按照基金合同中对投资组合比例的要求进行资产配置，通过投资组合的分散化降低其他价格风险。并且，基金管理人每日对本基金所持有的证券价格实施监控，定期运用多种定量方法对基金进行风险度量，动态、及时地跟踪和控制其他价格风险。

6.4.13.4.3.1 其他价格风险敞口

金额单位：人民币元

项目	本期末 2024年6月30日		上年度末 2023年12月31日	
	公允价值	占基金资产净值 比例（%）	公允价值	占基金资产净值 比例（%）
交易性金融资产—股票投资	3,720,606.80	2.66	733,376.10	0.81
交易性金融资产—基金投资	129,094,280.80	92.20	85,104,351.00	93.72
交易性金融资产—贵金属投资	-	-	-	-
衍生金融资产—权证投资	-	-	-	-
其他	-	-	-	-
合计	132,814,887.60	94.86	85,837,727.10	94.52

6.4.13.4.3.2 其他价格风险的敏感性分析

假设	除业绩基准以外的其他市场变量保持不变		
分析	相关风险变量的变动	对资产负债表日基金资产净值的影响金额（单位：人民币元）	
		本期末（2024年6月30日）	上年度末（2023年12月31日）
	业绩比较基准上升5%	6,855,228.15	4,419,192.48
	业绩比较基准下降	-6,855,228.15	-4,419,192.48

	5%		
--	----	--	--

6.4.14 公允价值

6.4.14.1 金融工具公允价值计量的方法

公允价值计量结果所属的层次，由对公允价值计量整体而言具有重要意义的输入值所属的最低层次决定：

第一层次：相同资产或负债在活跃市场上未经调整的报价。

第二层次：除第一层次输入值外相关资产或负债直接或间接可观察的输入值。

第三层次：相关资产或负债的不可观察输入值。

6.4.14.2 持续的以公允价值计量的金融工具

6.4.14.2.1 各层次金融工具的公允价值

单位：人民币元

公允价值计量结果所属的层次	本期末 2024年6月30日	上年度末 2023年12月31日
第一层次	132,814,887.60	85,837,727.10
第二层次	-	-
第三层次	-	-
合计	132,814,887.60	85,837,727.10

6.4.14.2.2 公允价值所属层次间的重大变动

本基金以导致各层次之间转换的事项发生日为确认各层次之间转换的时点。对于公开市场交易的证券、基金等投资，若出现交易不活跃（包括重大事项停牌、新发未上市、涨跌停等导致的交易不活跃）或非公开发行等情况，本基金不会于交易不活跃期间及限售期间将相关投资的公允价值列入第一层次，并根据估值调整中采用的对公允价值计量整体而言具有重要意义的输入值所属的最低层次，确定相关投资的公允价值应属第二层次或第三层次。

6.4.14.3 非持续的以公允价值计量的金融工具的说明

本基金本报告期末及上年度末均未持有非持续的以公允价值计量的金融工具。

6.4.14.4 不以公允价值计量的金融工具的相关说明

本基金持有的不以公允价值计量的金融工具为以摊余成本计量的金融资产和金融负债，这些金融工具因其剩余期限较短，所以其账面价值与公允价值相若。

6.4.15 有助于理解和分析会计报表需要说明的其他事项

截至资产负债表日本基金无需要说明的其他重要事项。

§ 7 投资组合报告

7.1 期末基金资产组合情况

金额单位：人民币元

序号	项目	金额	占基金总资产的比例 (%)
1	权益投资	3,720,606.80	2.58
	其中：股票	3,720,606.80	2.58
2	基金投资	129,094,280.80	89.37
3	固定收益投资	-	-
	其中：债券	-	-
	资产支持证券	-	-
4	贵金属投资	-	-
5	金融衍生品投资	-	-
6	买入返售金融资产	-	-
	其中：买断式回购的买入返售金融资产	-	-
7	银行存款和结算备付金合计	9,783,573.53	6.77
8	其他各项资产	1,856,094.77	1.28
9	合计	144,454,555.90	100.00

7.2 报告期末按行业分类的股票投资组合

7.2.1 报告期末按行业分类的境内股票投资组合

金额单位：人民币元

代码	行业类别	公允价值 (元)	占基金资产净值比例 (%)
A	农、林、牧、渔业	-	-
B	采矿业	17,970.00	0.01
C	制造业	173,799.00	0.12
D	电力、热力、燃气及水生产和供应业	3,504,915.80	2.50
E	建筑业	-	-
F	批发和零售业	-	-
G	交通运输、仓储和邮政业	-	-
H	住宿和餐饮业	-	-
I	信息传输、软件和信息技术服务业	-	-
J	金融业	-	-
K	房地产业	-	-
L	租赁和商务服务业	-	-
M	科学研究和技术服务业	18,468.00	0.01

N	水利、环境和公共设施管理业	5,454.00	0.00
O	居民服务、修理和其他服务业	-	-
P	教育	-	-
Q	卫生和社会工作	-	-
R	文化、体育和娱乐业	-	-
S	综合	-	-
	合计	3,720,606.80	2.66

7.2.2 报告期末按行业分类的港股通投资股票投资组合

无。

7.3 期末按公允价值占基金资产净值比例大小排序的所有股票投资明细

金额单位：人民币元

序号	股票代码	股票名称	数量（股）	公允价值（元）	占基金资产净值比例（%）
1	601985	中国核电	36,200	385,892.00	0.28
2	600900	长江电力	13,300	384,636.00	0.27
3	600905	三峡能源	80,600	351,416.00	0.25
4	600886	国投电力	15,100	275,424.00	0.20
5	003816	中国广核	47,100	218,073.00	0.16
6	600674	川投能源	10,800	202,500.00	0.14
7	600025	华能水电	11,600	125,048.00	0.09
8	600011	华能国际	12,000	115,440.00	0.08
9	600795	国电电力	18,900	113,211.00	0.08
10	600642	申能股份	10,800	95,364.00	0.07
11	000591	太阳能	17,800	83,838.00	0.06
12	600021	上海电力	7,800	77,142.00	0.06
13	000883	湖北能源	11,800	70,918.00	0.05
14	000875	吉电股份	12,800	68,224.00	0.05
15	601016	节能风电	21,700	64,883.00	0.05
16	601991	大唐发电	20,200	60,802.00	0.04
17	000027	深圳能源	8,200	59,860.00	0.04
18	000155	川能动力	5,400	58,158.00	0.04
19	600483	福能股份	4,830	56,317.80	0.04
20	600236	桂冠电力	7,200	55,224.00	0.04
21	002531	天顺风能	6,100	54,534.00	0.04
22	601222	林洋能源	7,900	49,533.00	0.04
23	002617	露笑科技	10,100	48,480.00	0.03
24	600821	金开新能	9,400	48,316.00	0.03
25	002015	协鑫能科	5,800	46,168.00	0.03
26	600995	南网储能	4,600	44,436.00	0.03
27	600116	三峡水利	6,100	42,090.00	0.03
28	601778	晶科科技	17,400	39,672.00	0.03
29	600098	广州发展	6,000	38,400.00	0.03

30	002039	黔源电力	1,800	31,680.00	0.02
31	000958	电投产融	8,500	31,110.00	0.02
32	000537	中绿电	3,000	28,590.00	0.02
33	600032	浙江新能	3,400	24,752.00	0.02
34	601619	嘉泽新能	7,800	23,634.00	0.02
35	600101	明星电力	1,800	22,140.00	0.02
36	601908	京运通	8,400	21,252.00	0.02
37	000791	甘肃能源	3,400	20,978.00	0.01
38	600868	梅雁吉祥	11,400	18,468.00	0.01
39	600979	广安爱众	5,400	18,144.00	0.01
40	300139	晓程科技	1,500	17,970.00	0.01
41	603105	芯能科技	2,000	17,600.00	0.01
42	000862	银星能源	3,300	15,741.00	0.01
43	001289	龙源电力	900	15,525.00	0.01
44	600956	新天绿能	1,800	14,706.00	0.01
45	000722	湖南发展	1,500	13,785.00	0.01
46	000993	闽东电力	1,400	13,426.00	0.01
47	001258	立新能源	1,800	12,474.00	0.01
48	600505	西昌电力	1,000	11,390.00	0.01
49	600644	乐山电力	1,200	7,788.00	0.01
50	300614	百川畅银	600	5,454.00	0.00

7.4 报告期内股票投资组合的重大变动

7.4.1 累计买入金额超出期初基金资产净值2%或前20名的股票明细

金额单位：人民币元

序号	股票代码	股票名称	本期累计买入金额	占期初基金资产净值比例(%)
1	003816	中国广核	3,214,948.00	3.54
2	000591	太阳能	1,536,608.00	1.69
3	000875	吉电股份	1,172,529.00	1.29
4	000883	湖北能源	1,166,415.00	1.28
5	002531	天顺风能	1,046,658.00	1.15
6	000027	深圳能源	1,038,146.00	1.14
7	000155	川能动力	995,302.00	1.10
8	002015	协鑫能科	939,888.00	1.04
9	002617	露笑科技	936,582.00	1.03
10	000958	电投产融	571,446.00	0.63
11	000791	甘肃能源	381,629.00	0.42
12	300139	晓程科技	367,601.00	0.40
13	600905	三峡能源	300,024.00	0.33
14	000722	湖南发展	293,151.00	0.32
15	000993	闽东电力	293,035.00	0.32
16	600900	长江电力	282,396.00	0.31
17	001289	龙源电力	263,105.00	0.29

18	601985	中国核电	261,820.00	0.29
19	000862	银星能源	213,810.00	0.24
20	600886	国投电力	208,110.00	0.23

7.4.2 累计卖出金额超出期初基金资产净值2%或前20名的股票明细

金额单位：人民币元

序号	股票代码	股票名称	本期累计卖出金额	占期初基金资产净值比例(%)
1	600163	中闽能源	4,840.00	0.01
2	002616	长青集团	4,510.00	0.00
3	603693	江苏新能	3,678.00	0.00

注：报告期内，本基金累计卖出金额前20名的股票明细仅包括上述3只股票。

7.4.3 买入股票的成本总额及卖出股票的收入总额

单位：人民币元

买入股票成本（成交）总额	17,247,744.00
卖出股票收入（成交）总额	13,028.00

注：7.4.1项“买入金额”、7.4.2项“卖出金额”及7.4.3项“买入股票成本”、“卖出股票收入”均按买入或卖出成交金额（成交单价乘以成交数量）填列，不考虑相关交易费用。

7.5 期末按债券品种分类的债券投资组合

无。

7.6 期末按公允价值占基金资产净值比例大小排序的前五名债券投资明细

无。

7.7 期末按公允价值占基金资产净值比例大小排序的所有资产支持证券投资明细

无。

7.8 报告期末按公允价值占基金资产净值比例大小排序的前五名贵金属投资明细

无。

7.9 期末按公允价值占基金资产净值比例大小排序的前五名权证投资明细

无。

7.10 期末按公允价值占基金资产净值比例大小排序的前十名基金投资明细

金额单位：人民币元

序号	基金名称	基金类型	运作方式	管理人	公允价值	占基金资产净值比例(%)
1	嘉实国证绿色电力交易型开放式指数证券投资	股票型	交易型开放式	嘉实基金管理有限公司	129,094,280.80	92.20

	基金					
--	----	--	--	--	--	--

注：报告期末，本基金仅持有上述 1 只基金。

7.11 本基金投资股指期货的投资政策

无。

7.12 报告期末本基金投资的国债期货交易情况说明

7.12.1 本期国债期货投资政策

无。

7.12.2 本期国债期货投资评价

无。

7.13 投资组合报告附注

7.13.1 基金投资的前十名证券的发行主体本期是否出现被监管部门立案调查，或在报告编制日前一年内受到公开谴责、处罚的情形

基金管理人未发现本基金投资的前十名证券的发行主体出现本期被监管部门立案调查，或在报告编制日前一年内受到公开谴责、处罚的情形。

7.13.2 基金投资的前十名股票是否超出基金合同规定的备选股票库

本基金投资的前十名股票中，没有超出基金合同规定的备选股票库之外的股票。

7.13.3 期末其他各项资产构成

单位：人民币元

序号	名称	金额
1	存出保证金	68,224.19
2	应收清算款	196,342.15
3	应收股利	-
4	应收利息	-
5	应收申购款	1,591,528.43
6	其他应收款	-
7	待摊费用	-
8	其他	-
9	合计	1,856,094.77

7.13.4 期末持有的处于转股期的可转换债券明细

无。

7.13.5 期末前十名股票中存在流通受限情况的说明

无。

7.13.6 投资组合报告附注的其他文字描述部分

无。

§ 8 基金份额持有人信息

8.1 期末基金份额持有人户数及持有人结构

份额单位：份

份额级别	持有人户数 (户)	户均持有的基金份额	持有人结构			
			机构投资者		个人投资者	
			持有份额	占总份额比例 (%)	持有份额	占总份额比例 (%)
嘉实国证绿色电力 ETF 发起联接 A	3,649	9,545.87	10,000,900.09	28.71	24,831,966.20	71.29
嘉实国证绿色电力 ETF 发起联接 C	19,038	4,945.07	-	-	94,144,285.58	100.00
合计	22,448	5,745.60	10,000,900.09	7.75	118,976,251.78	92.25

注：(1) 嘉实国证绿色电力 ETF 发起联接 A: 机构投资者持有份额占总份额比例、个人投资者持有份额占总份额比例，分别为机构投资者持有嘉实国证绿色电力 ETF 发起联接 A 份额占嘉实国证绿色电力 ETF 发起联接 A 总份额比例、个人投资者持有嘉实国证绿色电力 ETF 发起联接 A 份额占嘉实国证绿色电力 ETF 发起联接 A 总份额比例；

(2) 嘉实国证绿色电力 ETF 发起联接 C: 机构投资者持有份额占总份额比例、个人投资者持有份额占总份额比例，分别为机构投资者持有嘉实国证绿色电力 ETF 发起联接 C 份额占嘉实国证绿色电力 ETF 发起联接 C 总份额比例、个人投资者持有嘉实国证绿色电力 ETF 发起联接 C 份额占嘉实国证绿色电力 ETF 发起联接 C 总份额比例。

8.2 期末基金管理人的从业人员持有本基金的情况

项目	份额级别	持有份额总数 (份)	占基金总份额比例 (%)
基金管理人所有从业人员持有本基金	嘉实国证绿色电力 ETF 发起联接 A	-	-
	嘉实国证绿色电力 ETF 发起联接 C	36,513.52	0.04
	合计	36,513.52	0.03

8.3 期末基金管理人的从业人员持有本开放式基金份额总量区间情况

项目	份额级别	持有基金份额总量的数量区间 (万份)
----	------	--------------------

本公司高级管理人员、基金投资和研究部门负责人持有本开放式基金	嘉实国证绿色电力ETF发起联接A	0
	嘉实国证绿色电力ETF发起联接C	0~10
	合计	0~10
本基金基金经理持有本开放式基金	嘉实国证绿色电力ETF发起联接A	0
	嘉实国证绿色电力ETF发起联接C	0~10
	合计	0~10

8.4 发起式基金发起资金持有份额情况

项目	持有份额总数	持有份额占基金总份额比例(%)	发起份额总数	发起份额占基金总份额比例(%)	发起份额承诺持有期限
基金管理人固有资金	10,000,900.09	7.75	10,000,900.09	7.75	3年
基金管理人高级管理人员	-	-	-	-	-
基金经理等人员	-	-	-	-	-
基金管理人股东	-	-	-	-	-
其他	-	-	-	-	-
合计	10,000,900.09	7.75	10,000,900.09	7.75	3年

§ 9 开放式基金份额变动

单位：份

项目	嘉实国证绿色电力ETF发起联接A	嘉实国证绿色电力ETF发起联接C
基金合同生效日 (2022年11月4日) 基金份额总额	11,775,524.82	848,439.57
本报告期期初基金份额总额	27,398,130.70	66,725,679.50
本报告期基金总申购份额	27,881,697.60	188,052,269.98
减：本报告期基金总赎回份额	20,446,962.01	160,633,663.90
本报告期基金拆分变动份额	-	-

本报告期末基金份额总额	34,832,866.29	94,144,285.58
-------------	---------------	---------------

注：报告期期间基金总申购份额含转换入份额，总赎回份额含转换出份额。

§ 10 重大事件揭示

10.1 基金份额持有人大会决议

报告期内未召开基金份额持有人大会。

10.2 基金管理人、基金托管人的专门基金托管部门的重大人事变动

(1) 基金管理人的重大人事变动情况

本报告期内，基金管理人无重大人事变动情况。

(2) 基金托管人的专门基金托管部门的重大人事变动情况

2024年3月26日，本基金托管人发布公告，专门基金托管部门联席负责人冯伟到龄退休，变更后的部门负责人为卢小群。

10.3 涉及基金管理人、基金财产、基金托管业务的诉讼

报告期内无涉及本基金管理人、基金财产、基金托管业务的诉讼事项。

10.4 基金投资策略的改变

报告期内本基金投资策略未发生改变。

10.5 为基金进行审计的会计师事务所情况

报告期内本基金未改聘为其审计的会计师事务所，会计师事务所为安永华明会计师事务所（特殊普通合伙）。

10.6 管理人、托管人及其高级管理人员受稽查或处罚等情况

10.6.1 管理人及其高级管理人员受稽查或处罚等情况

本报告期内，基金管理人及其高级管理人员无受稽查或处罚等情况。

10.6.2 托管人及其高级管理人员受稽查或处罚等情况

本报告期内本基金托管人及其高级管理人员未收到稽查或处罚。

10.7 基金租用证券公司交易单元的有关情况

10.7.1 基金租用证券公司交易单元进行股票投资及佣金支付情况

金额单位：人民币元

券商名称	交易单元数量	股票交易		应支付该券商的佣金		备注
		成交金额	占当期股票成交总额的比例	佣金	占当期佣金总量的比例	

			(%)		(%)	
华泰证券 股份有限 公司	7	17,260,772.0 0	100.00	11,148.63	100.00	-

注：1. 本表“佣金”指本基金通过单一券商的交易单元进行股票、权证等交易而合计支付该等券商的佣金合计。

2. 交易单元的选择标准和程序

- (1) 经营行为规范；
- (2) 财务状况良好；
- (3) 研究能力较强；

基金管理人根据以上标准进行考察后确定租用券商的交易单元。基金管理人与被选择的券商签订协议，并通知基金托管人。

10.7.2 基金租用证券公司交易单元进行其他证券投资的情况

金额单位：人民币元

券商名称	债券交易		债券回购交易		权证交易		基金交易	
	成交金额	占当期债券成交总额的比例 (%)	成交金额	占当期债券回购成交总额的比例 (%)	成交金额	占当期权证成交总额的比例 (%)	成交金额	占当期基金成交总额的比例 (%)
华泰证券股份有限公司	-	-	-	-	-	-	36,612,967.10	100.00

10.8 其他重大事件

无。

§ 11 备查文件目录

11.1 备查文件目录

(1) 中国证监会准予嘉实国证绿色电力交易型开放式指数证券投资基金发起式联接基金注册的批复文件。

(2) 《嘉实国证绿色电力交易型开放式指数证券投资基金发起式联接基金基金合同》；

- (3) 《嘉实国证绿色电力交易型开放式指数证券投资基金发起式联接基金托管协议》;
- (4) 《嘉实国证绿色电力交易型开放式指数证券投资基金发起式联接基金招募说明书》;
- (5) 基金管理人业务资格批件、营业执照;
- (6) 报告期内嘉实国证绿色电力交易型开放式指数证券投资基金发起式联接基金公告的各项原稿。

11.2 存放地点

北京市朝阳区建国门外大街21号北京国际俱乐部C座写字楼12A层嘉实基金管理有限公司

11.3 查阅方式

(1) 书面查询: 查阅时间为每工作日 8:30-11:30, 13:00-17:30。投资者可免费查阅, 也可按工本费购买复印件。

(2) 网站查询: 基金管理人网址: <http://www.jsfund.cn>

投资者对本报告如有疑问, 可咨询本基金管理人嘉实基金管理有限公司, 咨询电话 400-600-8800, 或发 E-mail: service@jsfund.cn。

嘉实基金管理有限公司

2024年8月30日