

兴全红利混合型证券投资基金 2025 年年度报告

2025 年 12 月 31 日

基金管理人：兴证全球基金管理有限公司

基金托管人：兴业银行股份有限公司

送出日期：2026 年 3 月 31 日

§ 1 重要提示及目录

1.1 重要提示

基金管理人的董事会、董事保证本报告所载资料不存在虚假记载、误导性陈述或重大遗漏，并对其内容的真实性、准确性和完整性承担个别及连带的法律责任。本年度报告已经三分之二以上独立董事签字同意，并由董事长签发。

基金托管人兴业银行股份有限公司根据本基金合同规定，于 2026 年 03 月 30 日复核了本报告中的财务指标、净值表现、利润分配情况、财务会计报告、投资组合报告等内容，保证复核内容不存在虚假记载、误导性陈述或者重大遗漏。

基金管理人承诺以诚实信用、勤勉尽责的原则管理和运用基金资产，但不保证基金一定盈利。

基金的过往业绩并不代表其未来表现。投资有风险，投资者在作出投资决策前应仔细阅读本基金的招募说明书及其更新。

本报告期自 2025 年 01 月 01 日起至 12 月 31 日止。

1.2 目录

§ 1 重要提示及目录	2
1.1 重要提示	2
1.2 目录	3
§ 2 基金简介	5
2.1 基金基本情况	5
2.2 基金产品说明	5
2.3 基金管理人和基金托管人	5
2.4 信息披露方式	6
2.5 其他相关资料	6
§ 3 主要财务指标、基金净值表现及利润分配情况	6
3.1 主要会计数据和财务指标	6
3.2 基金净值表现	7
3.3 其他指标	10
3.4 过去三年基金的利润分配情况	10
§ 4 管理人报告	10
4.1 基金管理人及基金经理情况	10
4.2 管理人对报告期内本基金运作合规守信情况的说明	11
4.3 管理人对报告期内公平交易情况的专项说明	11
4.4 管理人对报告期内基金的投资策略和业绩表现的说明	12
4.5 管理人对宏观经济、证券市场及行业走势的简要展望	13
4.6 管理人内部有关本基金的监察稽核工作情况	14
4.7 管理人对报告期内基金估值程序等事项的说明	14
4.8 管理人对报告期内基金利润分配情况的说明	15
4.9 报告期内管理人对本基金持有人数或基金资产净值预警情形的说明	15
§ 5 托管人报告	15
5.1 报告期内本基金托管人合规守信情况声明	15
5.2 托管人对报告期内本基金投资运作合规守信、净值计算、利润分配等情况的说明	15
5.3 托管人对本年度报告中财务信息等内容的真实、准确和完整发表意见	15
§ 6 审计报告	16
6.1 审计报告基本信息	16
6.2 审计报告的基本内容	16
§ 7 年度财务报表	18
7.1 资产负债表	18
7.2 利润表	19
7.3 净资产变动表	20
7.4 报表附注	23
§ 8 投资组合报告	58
8.1 期末基金资产组合情况	58

8.2 报告期末按行业分类的股票投资组合	59
8.3 期末按公允价值占基金资产净值比例大小排序的所有股票投资明细	60
8.4 报告期内股票投资组合的重大变动	69
8.5 期末按债券品种分类的债券投资组合	71
8.6 期末按公允价值占基金资产净值比例大小排序的前五名债券投资明细	71
8.7 期末按公允价值占基金资产净值比例大小排序的所有资产支持证券投资明细	71
8.8 报告期末按公允价值占基金资产净值比例大小排序的前五名贵金属投资明细	71
8.9 期末按公允价值占基金资产净值比例大小排序的前五名权证投资明细	71
8.10 本基金投资股指期货的投资政策	72
8.11 报告期末本基金投资的国债期货交易情况说明	72
8.12 投资组合报告附注	72
§ 9 基金份额持有人信息	73
9.1 期末基金份额持有人户数及持有人结构	73
9.2 期末基金管理人的从业人员持有本基金的情况	73
9.3 期末基金管理人的从业人员持有本开放式基金份额总量区间情况	74
9.4 期末兼任私募资产管理计划投资经理的基金经理本人及其直系亲属持有本人管理的产品情况	74
§ 10 开放式基金份额变动	74
§ 11 重大事件揭示	75
11.1 基金份额持有人大会决议	75
11.2 基金管理人、基金托管人的专门基金托管部门的重大人事变动	75
11.3 涉及基金管理人、基金财产、基金托管业务的诉讼	75
11.4 基金投资策略的改变	75
11.5 为基金进行审计的会计师事务所情况	75
11.6 管理人、托管人及相关从业人员受调查或处罚等情况	75
11.7 基金租用证券公司交易单元的有关情况	76
11.8 其他重大事件	76
§ 12 影响投资者决策的其他重要信息	78
12.1 报告期内单一投资者持有基金份额比例达到或超过 20%的情况	78
12.2 影响投资者决策的其他重要信息	78
§ 13 备查文件目录	78
13.1 备查文件目录	78
13.2 存放地点	79
13.3 查阅方式	79

§ 2 基金简介

2.1 基金基本情况

基金名称	兴全红利混合型证券投资基金	
基金简称	兴全红利混合	
基金主代码	021247	
基金运作方式	契约型开放式	
基金合同生效日	2024 年 6 月 18 日	
基金管理人	兴证全球基金管理有限公司	
基金托管人	兴业银行股份有限公司	
报告期末基金份额总额	350,454,069.71 份	
基金合同存续期	不定期	
下属分级基金的基金简称	兴全红利混合 A	兴全红利混合 C
下属分级基金的交易代码	021247	021248
报告期末下属分级基金的份额总额	148,582,330.94 份	201,871,738.77 份

2.2 基金产品说明

投资目标	本基金主要投资红利主题相关的上市公司，在有效控制投资组合风险的前提下，力求实现资产净值的长期稳健增值。
投资策略	本基金的投资策略包括资产配置策略、股票投资策略、存托凭证的投资策略、港股投资策略、债券投资策略、股指期货交易策略、国债期货交易策略、资产支持证券投资策略、股票期权投资策略、证券公司短期公司债券投资策略等。
业绩比较基准	中证红利指数收益率×60%+中证港股通高股息投资指数收益率×20%+中债综合（全价）指数收益率×20%
风险收益特征	本基金是混合型基金，其预期风险与收益高于债券型基金与货币市场基金，低于股票型基金。 本基金除了投资 A 股外，还可根据法律法规规定投资香港联合交易所上市的股票。除了需要承担与境内证券投资基金类似的市场波动风险等一般投资风险之外，本基金还面临汇率风险、香港市场风险等境外证券市场投资所面临的特别投资风险。

2.3 基金管理人和基金托管人

项目		基金管理人	基金托管人
名称		兴证全球基金管理有限公司	兴业银行股份有限公司
信息披露负责人	姓名	杨卫东	冯萌
	联系电话	021-20398888	021-52629999-213310
	电子邮箱	yangwd@xqfunds.com	fengmeng@cib.com.cn
客户服务电话		4006780099, 021-38824536	95561
传真		021-20398988	021-62159217

注册地址	上海市黄浦区金陵东路 368 号	福建省福州市台江区江滨中大道 398 号兴业银行大厦
办公地址	上海市浦东新区芳甸路 1155 号嘉里城办公楼 28-29 楼	上海市浦东新区银城路 167 号 4 楼
邮政编码	201204	200120
法定代表人	庄园芳	吕家进

2.4 信息披露方式

本基金选定的信息披露报纸名称	上海证券报
登载基金年度报告正文的管理人互联网网址	http://www.xqfunds.com
基金年度报告备置地点	基金管理人、基金托管人住所

2.5 其他相关资料

项目	名称	办公地址
会计师事务所	德勤华永会计师事务所（特殊普通合伙）	上海市延安东路 222 号 30 楼
注册登记机构	兴证全球基金管理有限公司	上海市浦东新区锦康路 308 号陆家嘴世纪金融广场 6 号楼 13 层

§ 3 主要财务指标、基金净值表现及利润分配情况

3.1 主要会计数据和财务指标

金额单位：人民币元

3.1.1 期间数据和指标	2025 年		2024 年 6 月 18 日(基金合同生效日)-2024 年 12 月 31 日	
	兴全红利混合 A	兴全红利混合 C	兴全红利混合 A	兴全红利混合 C
本期已实现收益	14,170,527.79	26,335,705.02	4,876,776.63	9,785,200.14
本期利润	13,902,974.75	26,941,288.45	10,209,718.57	22,768,990.96
加权平均基金份额本期利润	0.1245	0.1198	0.0444	0.0316
本期加权平均净值利润率	11.48%	11.14%	4.42%	3.16%
本期基金份额净值增长率	13.01%	12.32%	6.62%	6.29%
3.1.2 期末数据和指标	2025 年末		2024 年末	
期末可供分配利润	15,462,939.60	20,038,127.49	996,940.72	2,068,174.47
期末可供分配基金份额利润	0.1041	0.0993	0.0092	0.0084
期末基金资产净值	169,485,193.01	229,301,918.62	112,460,362.43	255,142,221.54
期末基金份额净值	1.1407	1.1359	1.0382	1.0375

3.1.3 累计期末 指标	2025 年末		2024 年末	
	基金份额累计净 值增长率	20.48%	19.39%	6.62%

注：1、上述财务指标采用的计算公式，详见中国证券监督管理委员会发布的《证券投资基金信息披露编报规则第 1 号〈主要财务指标的计算及披露〉》、《证券投资基金会计核算业务指引》等相关法规。

2、本期已实现收益指基金本期利息收入、投资收益、其他收入（不含公允价值变动收益）扣除相关费用和信用减值损失后的余额，本期利润为本期已实现收益加上本期公允价值变动收益。期末可供分配利润采用期末资产负债表中未分配利润与未分配利润中已实现部分的孰低数。

3、所述基金业绩指标不包括持有人认购或交易基金的各项费用（例如：申购赎回费、红利再投资费、基金转换费等），计入费用后实际收益水平要低于所列数字。

3.2 基金净值表现

3.2.1 基金份额净值增长率及其与同期业绩比较基准收益率的比较

兴全红利混合 A

阶段	份额净值 增长率①	份额净值 增长率标 准差②	业绩比较 基准收益 率③	业绩比较 基准收益 率标准差 ④	①—③	②—④
过去三个月	4.41%	0.48%	0.61%	0.48%	3.80%	0.00%
过去六个月	6.82%	0.51%	1.37%	0.50%	5.45%	0.01%
过去一年	13.01%	0.68%	1.12%	0.63%	11.89%	0.05%
自基金合同生效 起至今	20.48%	0.66%	4.87%	0.80%	15.61%	-0.14%

兴全红利混合 C

阶段	份额净值 增长率①	份额净值 增长率标 准差②	业绩比较 基准收益 率③	业绩比较 基准收益 率标准差 ④	①—③	②—④
过去三个月	4.25%	0.48%	0.61%	0.48%	3.64%	0.00%
过去六个月	6.50%	0.51%	1.37%	0.50%	5.13%	0.01%

过去一年	12.32%	0.68%	1.12%	0.63%	11.20%	0.05%
自基金合同生效起至今	19.39%	0.67%	4.87%	0.80%	14.52%	-0.13%

注：本基金业绩比较基准为中证红利指数收益率×60%+中证港股通高股息投资指数收益率×20%+中债综合（全价）指数收益率×20%，是根据基金合同中投资策略及资产配置比例等相关规定构建，能够较好地反映本基金的风险收益特征。本基金每个交易日对业绩比较基准依据合同约定的权重比例进行再平衡处理，并用每日连乘方式计算得到指数基准的时间序列。

3.2.2 自基金合同生效以来基金份额累计净值增长率变动及其与同期业绩比较基准收益率变动的比较

兴全红利混合A累计净值增长率与同期业绩比较基准收益率的历史走势对比图

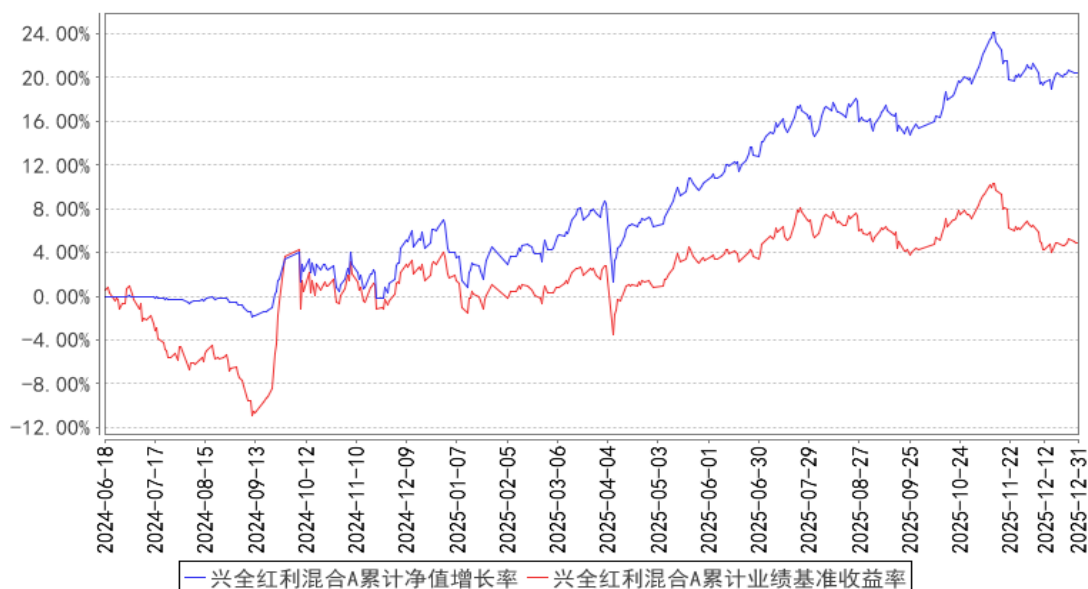

兴全红利混合C累计净值增长率与同期业绩比较基准收益率的历史走势对比图

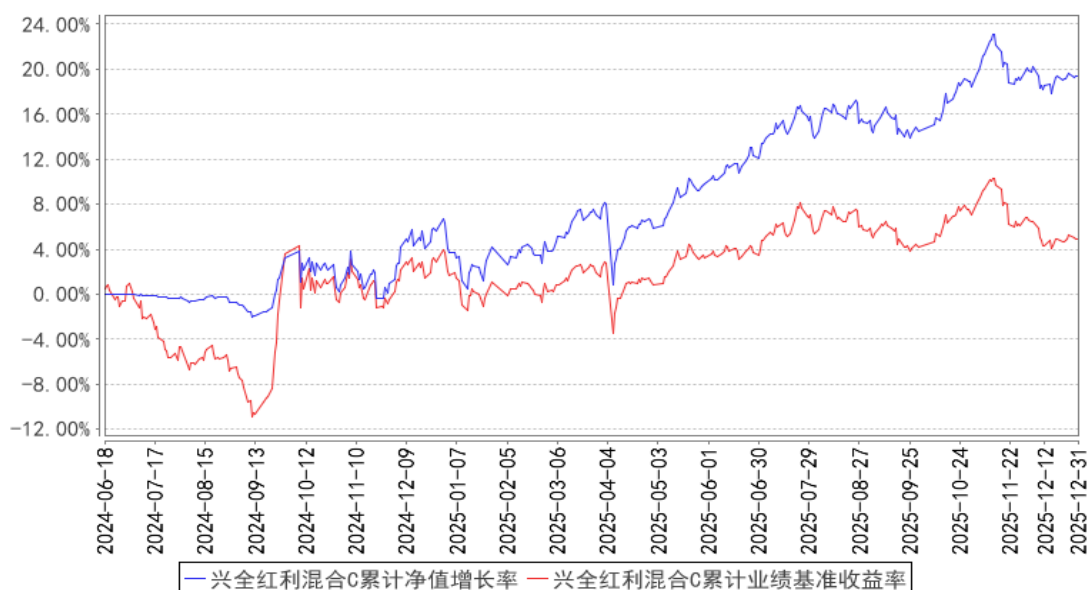

注：1、净值表现所取数据截至到 2025 年 12 月 31 日。

2、按照《兴全红利混合型证券投资基金基金合同》的规定，本基金建仓期为 2024 年 06 月 18 日起共计六个月。建仓期结束时本基金各项资产配置比例符合本基金合同规定的比例限制及本基金投资组合的比例范围。

3.2.3 自基金合同生效以来基金每年净值增长率及其与同期业绩比较基准收益率的比较

兴全红利混合A基金每年净值增长率与同期业绩比较基准收益率的对比图

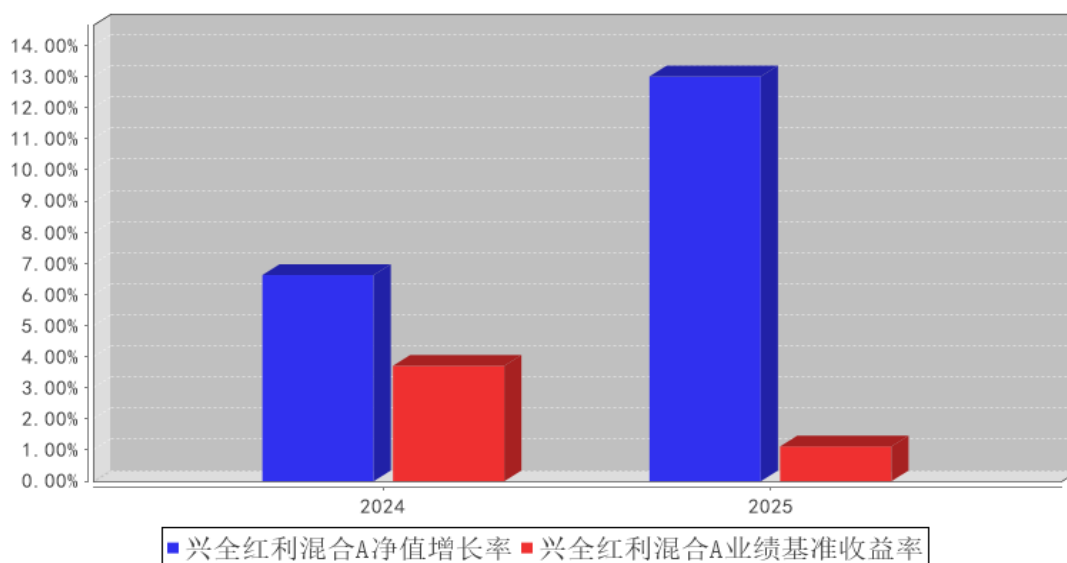

兴全红利混合C基金每年净值增长率与同期业绩比较基准收益率的对比图

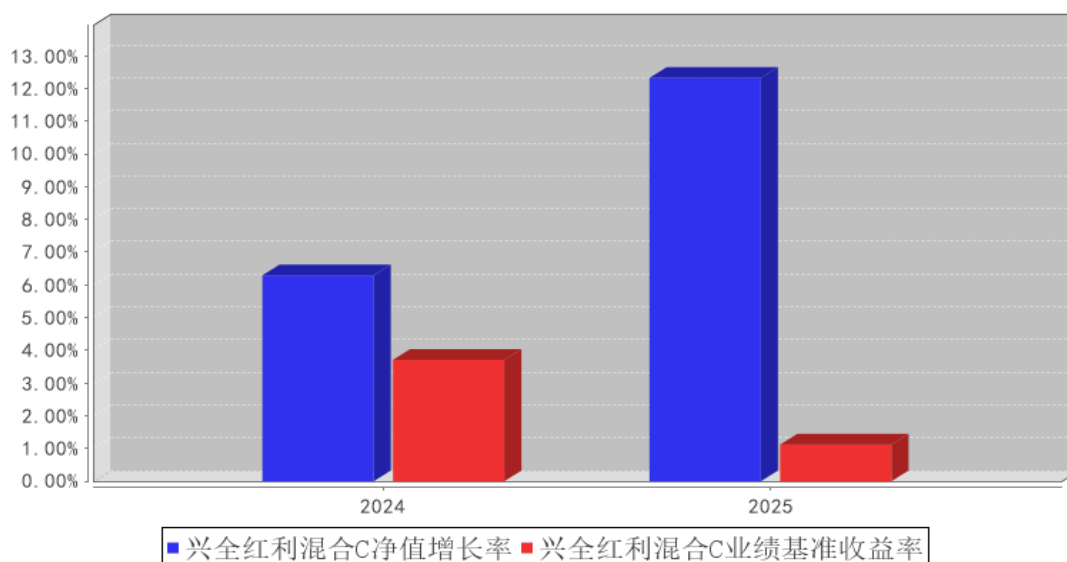

注：2024 年数据统计期间为 2024 年 06 月 18 日（基金合同生效日）至 2024 年 12 月 31 日，数据按实际存续期计算，不按整个自然年度进行折算。

3.3 其他指标

注：无。

3.4 过去三年基金的利润分配情况

单位：人民币元

兴全红利混合 A

年度	每 10 份基金份额分红数	现金形式发放总额	再投资形式发放总额	年度利润分配合计	备注
2025 年	0.3029	1,992,837.35	965,228.11	2,958,065.46	-
2024 年	0.2788	2,621,175.29	412,132.08	3,033,307.37	-
合计	0.5817	4,614,012.64	1,377,360.19	5,991,372.83	-

兴全红利混合 C

年度	每 10 份基金份额分红数	现金形式发放总额	再投资形式发放总额	年度利润分配合计	备注
2025 年	0.2753	6,309,233.66	332,467.30	6,641,700.96	-
2024 年	0.2530	5,996,294.67	237,623.82	6,233,918.49	-
合计	0.5283	12,305,528.33	570,091.12	12,875,619.45	-

注：本基金合同生效日为2024年06月18日

§ 4 管理人报告

4.1 基金管理人及基金经理情况

4.1.1 基金管理人及其管理基金的经验

兴证全球基金管理有限公司（成立时名为“兴业基金管理有限公司”，以下简称“公司”）经证监基字[2003]100号文批准于2003年9月30日成立。2008年1月，中国证监会批复（证监许可[2008]6号），同意全球人寿保险国际公司（AEGON International B.V）受让公司股权并成为公司股东。2008年4月9日，公司完成股权转让、变更注册资本等相关手续后，公司注册资本由9800万元变更为人民币1.2亿元，其中兴业证券股份有限公司的出资占注册资本的51%，全球人寿保险国际公司的出资占注册资本的49%。2008年7月，经中国证监会批准（证监许可[2008]888号），公司于2008年8月25日完成变更公司名称、注册资本等相关手续后，公司名称变更为“兴证全球基金管理有限公司”，注册资本增加为1.5亿元人民币，其中两股东出资比例不变。2016年12月28日，因公司发展需要，公司名称变更为“兴全基金管理有限公司”。2020年3月18日，公司名称变更为“兴证全球基金管理有限公司”。

截至 2025 年 12 月 31 日，公司旗下已管理兴全可转债混合型证券投资基金等共 80 只基金，包括股票型、混合型、债券型、货币型、指数型、FOF 等类型。

4.1.2 基金经理（或基金经理小组）及基金经理助理简介

姓名	职务	任本基金的基金经理（助理）期限		证券从业年限	说明
		任职日期	离任日期		
张晓峰	兴全中证 800 六个月持有期指数增强型证券投资基金基金经理、兴全红利混合型证券投资基金基金经理	2024 年 6 月 18 日	-	14 年	硕士，2011 年加入兴证全球基金管理有限公司，历任 FOF 投资与金融工程部研究员、固定收益部研究员。

注：1、职务指截止报告期末的职务（报告期末仍在任的）或离任前的职务（报告期内离任的）。

2、任职日期指基金合同生效之日（基金成立时即担任基金经理）或公司作出聘任决定之日（基金成立后担任基金经理）；离任日期指公司作出解聘决定之日。

3、证券从业的涵义遵从行业的相关规定，包括资管相关行业从业经历。

4.1.3 期末兼任私募资产管理计划投资经理的基金经理同时管理的产品情况

注：本报告期末，本基金基金经理不存在兼任私募资产管理计划的投资经理的情况。

4.1.4 基金经理薪酬机制

本报告期末，本基金基金经理未兼任私募资产管理计划的投资经理，故本项不适用。

4.2 管理人对报告期内本基金运作合规守信情况的说明

本报告期内，本基金管理人严格遵循了《证券投资基金法》及其各项实施细则、《兴全红利混合型证券投资基金基金合同》和其他相关法律法规的规定，本着诚实信用、勤勉尽责、取信于市场、取信于社会的原则管理和运用基金资产，为基金份额持有人谋求最大利益。本报告期内，基金投资管理符合有关法规和基金合同的规定，无违法违规、未履行基金合同承诺或损害基金份额持有人利益的行为。

4.3 管理人对报告期内公平交易情况的专项说明

4.3.1 公平交易制度和控制方法

本基金管理人制定了《兴证全球基金管理有限公司公平交易管理办法》，并将不时进行修订。

本基金管理人主要从研究的公平、决策的公平、交易的公平、公平交易的监控评估、公平交易的报告和信息披露等方面对公平交易行为进行规范，从而达到保证本基金管理人管理的不同投资组合得到公平对待、保护投资者合法权益的目的。

4.3.2 公平交易制度的执行情况

本报告期内，本基金管理人严格按照《证券投资基金法》、《证券投资基金管理公司公平交易制度指导意见》及公司相关制度等规定，从投资授权、研究分析、投资决策、交易执行、业绩评估等环节严格把关，确保各投资组合之间得到公平对待，保护投资者的合法权益。公司风险管理部对公司管理的不同投资组合的整体收益率差异进行统计，从不同的角度分析差异的来源、考察是否存在不公平的因素。

本报告期内公司旗下基金严格遵守公司的公平交易制度，未发现违反公平交易原则的情况。

4.3.2.1 增加执行的基金经理公平交易制度执行情况及公平交易管理情况

本报告期末，本基金基金经理未兼任私募资产管理计划的投资经理，故本项不适用。

4.3.3 异常交易行为的专项说明

本报告期内，不存在本投资组合参与的交易所公开竞价同日反向交易成交较少的单边交易量超过该证券当日成交量的 5% 的情况，未发现可能导致不公平交易和利益输送的异常交易情况。

4.4 管理人对报告期内基金的投资策略和业绩表现的说明

4.4.1 报告期内基金投资策略和运作分析

2025 年下半年，主要市场的风险偏好攀升，流动性驱动下大市值科技股估值急剧提升，显著领先于基本面。当前市场呈现显著的割裂格局：一方面，广义有色链（除有色金属外，亦涵盖 AI、电力等泛科技产业——至少在叙事层面，这些领域均对有色金属形成大量需求）已步入“强预期、强现实”阶段，美国 AI 基建投资占 GDP 比重已达 1-2%，初步触及 19 世纪铁路热潮的数量级，尽管各类隐患已渐次暴露，但市场做多热情依然高涨；另一方面，广义黑色链（煤炭、钢铁、建材、地产）则延续“预期多变、弱现实”的困顿格局，虽政策端“反内卷”、促进物价合理回升等举措改善了基本面环境、提振了预期中枢，但市场关注度仍然较低。显现的结果是大盘价值板块表现最为落后。

此前我们试图以单一维度判断市场整体预期与现实，再加上红利类产品天然的价值防御倾向，在极致风格分化中相对受损。A 股市场缺乏做空机制的结构性特征，导致股票估值往往一步到位，直接映射最乐观投资者的预期。由此观之，“先信资本”的戏谑背后确有合理逻辑——即便未来叙事如期兑现，股价也可能因估值早已透支而陷入停滞，除非有新的叙事接力。

循此逻辑，A 股市场中最具弹性但也最引人争议的策略，莫过于捕捉宏大叙事并通过快速拉

升估值来强化市场预期。值得关注的是，尽管追随此策略的交易者不在少数，但最终能够脱颖而出、建立良好市场口碑的长期价值创造者却相对有限。

若力有未逮，则纪律性的低估值投资不失为降低信息不对称的稳健之选。归根结底，“先信”的本质仍需回归“买低”，与其追逐预期，不如坚守估值安全边际。操作上，我们坚守红利价值风格策略，并在控制风险的前提下适度进行套利策略。无论市场风格如何极端演绎，我们坚信长期来看，偏价值、红利导向的策略仍是值得坚守的方向。同时，我们也将加强对新兴科技板块的研究跟踪，并依托经长期验证有效的策略，以应对极端结构性行情中的挑战。

回到红利资产本身，由于基准指数成分调整的滞后性，成份股有大量业绩下滑、动态股息率很低、甚至缺乏短期分红能力的顺周期红利股票（严格地说这些并不属于“真”红利，也就是稳健红利类资产），而这些行业今年又受益于政策叙事，这给我们的管理带来挑战。我们将保持对政策的跟踪，力求在年内更加复杂的环境中平衡好收益与回撤。

4.4.2 报告期内基金的业绩表现

截至本报告期末，兴全红利混合 A 的基金份额净值为 1.1407 元，本报告期基金份额净值增长率为 13.01%，同期业绩比较基准收益率为 1.12%；兴全红利混合 C 的基金份额净值为 1.1359 元，本报告期基金份额净值增长率为 12.32%，同期业绩比较基准收益率为 1.12%。

4.5 管理人对宏观经济、证券市场及行业走势的简要展望

关于宏观层面，我们仍坚持不做细节预测，避免被高频数据扰动，而是聚焦于两个核心维度：

（1）GDP 的合理目标与结构构成；（2）短期结构性困境——内需疲弱、负债率高企、实体经济 ROE 低迷——及相应的政策应对。回顾 2025 年下半年展望，我们当时判断内需将成为更核心的驱动力，PPI 均值回归将逐渐从预期兑现为现实，从而改善企业盈利；叠加海外步入降息通道，国内流动性环境有望持续改善。目前来看，虽节奏未必尽如预期，但大方向应无根本性偏差。

展望 2026 年，我们维持上述判断：（1）内需将成为重要的发力方向，推动 GDP 构成更趋均衡；

（2）物价合理回升有助于化解结构性矛盾，仍是值得期待的路径，但结构有待优化——有色与黑色的 K 型分化未必是最优的回升形态。此外，需特别注意“合理”这一关键词：对于化债进程而言，内需驱动的自发性通胀显然优于外部涨价引发的输入型通胀，这一点值得持续跟踪。

关于市场层面，我们认为需认真对待其 K 型结构特征。广义有色行业已处于“强预期、强现实”状态，需密切关注估值与业绩的匹配度，以及未来资本开支风险——对资源品而言是 CAPEX 过度扩张的风险，对泛 AI 基建而言则是 CAPEX 收缩的风险。当前市场负债结构呈现显著的短期化、博弈化倾向：主动权益类资金并未出现显著净流入，但押中赛道的细分产品往往份额暴增；同时，两融等短线博弈资金规模持续刷新高点。积极的一面在于，“固收+”等可能代表长线投资者的产品

正成为增量资金来源，有助于提升市场负债端的稳定性；此外，宽基 ETF 规模的大幅下降也在改善投资者结构。另一方面，需关注此前一系列旨在提升投资者获得感的逆周期政策出现松动迹象（涉及再融资规则、两融杠杆等），虽属让资本市场回归本职功能的合理调整，但也折射出政策面的微妙变化。总体而言，市场展望需综合考量流动性环境、估值水平、负债结构及政策取向等多重因素。考虑到今年以来包括本产品基准在内的主流红利指数成份股的周期属性有所增强，贡献了绝大部分波动，建议投资者对此保持密切关注。

4.6 管理人内部有关本基金的监察稽核工作情况

本基金管理人通过以下工作的开展，有力地保证了本基金整体运作的合法合规，从而最大程度地保护了基金份额持有人和其他相关当事人的合法权益：

1、实时风险监控：通过风控系统对本基金的运作进行实时监控，每日撰写监控日志，在此基础上每周撰写信息周报，对本基金遵守风控指标的情况进行汇总、分析和提示。

2、加强事后人工分析，并定期撰写风险管理报告。除系统控制外，公司风险管理部还对一些无法嵌入系统的风控指标进行了事后人工计算分析和复核，并同样反映在监控日志和信息周报中。此外，在每个季度结束之后，公司风险管理部会对基金的流动性进行压力测试并出具书面报告，对旗下每只基金进行全面的风险评价并形成风险分析报告，并提交公司领导和基金经理审阅。

3、进一步加强对公平交易的监控。根据监管部门的要求以及公司公平交易相关工作的不断深入开展，公司进一步明确了公平交易执行和分析中的具体标准，将公平交易问题分为交易的公平和投资策略的公平，主要包括：（1）明确交易部的分单规则及其识别异常下单行为的职责，保证交易的公平；（2）通过 T 检验、模拟利益输送金额、具体可疑交易分析等方法，对以往的下单及交易记录进行分析，保证投资策略的公平。

4、季度监察稽核和专项稽核：根据中国证监会《关于基金管理公司报送监察稽核报告的通知》以及《证券投资基金管理有限公司监察稽核报告内容与格式指引（试行）》等规定，认真做好公司各季度监察稽核工作。对照中国证监会的季度监察稽核项目表，对本基金的守法合规情况进行逐条检视。此外，在公司审计部对投研部门展开的专项稽核中，也会对本基金的业务进行全面检查。

4.7 管理人对报告期内基金估值程序等事项的说明

本基金管理人按照最新的估值准则、证监会相关规定和基金合同关于估值的约定，对基金投资品种进行估值。具体估值流程为：1、估值委员会制定旗下基金的估值政策和流程，选取适当的估值方法、定期对估值政策和程序进行评价。采用的基金估值方法、政策和程序应经估值委员会审议，并报管理层批准后方可实施。2、估值方法确立后，由 IT 人员或 IT 人员协助估值系统开发商及时对系统中的参数或模型作相应的调整或对系统进行升级，以适应新的估值方法的需要。3、

基金会计具体负责执行估值委员会确定的估值策略，并通过与托管行核对等方法确保估值准确无误；4、投资人员（包括基金经理）积极关注市场环境变化及证券发行机构有关影响证券价格的重大事件等可能对估值造成影响的因素，并就可能带来的影响提出建议和意见；5、合规管理人员参与估值方案的制定，确保估值方案符合相关法律法规及基金合同的约定；负责基金估值业务的定期和临时信息披露。6、审计部对估值流程、估值结果等进行检查，确保估值委员会决议的有效执行。

上述参与估值流程人员均具备估值业务所需的专业胜任能力。上述参与估值流程各方之间不存在重大利益冲突。

4.8 管理人对报告期内基金利润分配情况的说明

根据《基金法》、《兴全红利混合型证券投资基金基金合同》及其他相关法律法规的规定，本报告期内，本基金实施利润分配 1 次，共分配利润 9,599,766.42 元，符合本基金基金合同的相关规定。

4.9 报告期内管理人对本基金持有人数或基金资产净值预警情形的说明

本基金本报告期内未发生需披露的基金份额持有人数不满两百人或基金资产净值低于五千万元的情形。

§ 5 托管人报告

5.1 报告期内本基金托管人遵规守信情况声明

报告期内，本托管人严格遵守《中华人民共和国证券投资基金法》及其他有关法律法规、基金合同和托管协议的规定，诚信、尽责地履行了基金托管人义务，不存在损害本基金份额持有人利益的行为。

5.2 托管人对报告期内本基金投资运作遵规守信、净值计算、利润分配等情况的说明

报告期内，本托管人根据国家有关法律法规、基金合同和托管协议的规定，对基金管理人在本基金的投资运作、基金资产净值的计算、基金收益的计算、基金费用开支等方面进行了必要的监督、复核和审查，未发现其存在任何损害本基金份额持有人利益的行为；基金管理人在报告期内，严格遵守了《证券投资基金法》等有关法律法规，在各重要方面的运作严格按照基金合同的规定进行。

5.3 托管人对本年度报告中财务信息等内容的真实、准确和完整发表意见

本托管人认真复核了本年度报告中的财务指标、净值表现、收益分配情况、财务会计报告、投资组合报告等内容，认为其真实、准确和完整，不存在虚假记载、误导性陈述或者重大遗漏。

§ 6 审计报告

6.1 审计报告基本信息

财务报表是否经过审计	是
审计意见类型	标准无保留意见
审计报告编号	德师报(审)字(26)第 P01166 号

6.2 审计报告的基本内容

审计报告标题	审计报告
审计报告收件人	-
审计意见	<p>我们审计了兴全红利混合型证券投资基金的财务报表，包括 2025 年 12 月 31 日的资产负债表，2025 年度的利润表、净资产变动表以及相关财务报表附注。</p> <p>我们认为，后附的财务报表在所有重大方面按照企业会计准则和中国证券监督管理委员会发布的关于基金行业实务操作的有关规定编制，公允反映了兴全红利混合型证券投资基金 2025 年 12 月 31 日的财务状况以及 2025 年度的经营成果和净资产变动情况。</p>
形成审计意见的基础	<p>我们按照中国注册会计师审计准则的规定执行了审计工作。审计报告的“注册会计师对财务报表审计的责任”部分进一步阐述了我们在这些准则下的责任。按照《中国注册会计师独立性准则第 1 号——财务报表审计和审阅业务对独立性的要求》和中国注册会计师职业道德守则，我们独立于兴全红利混合型证券投资基金，并履行了职业道德方面的其他责任。我们在审计中遵循了对公众利益实体审计的独立性要求。我们相信，我们获取的审计证据是充分、适当的，为发表审计意见提供了基础。</p>
强调事项	无
其他事项	-
其他信息	<p>兴全全球基金管理有限公司(以下简称“基金管理人”)管理层对其他信息负责。其他信息包括兴全红利混合型证券投资基金年度报告中涵盖的信息，但不包括财务报表和我们的审计报告。</p> <p>我们对财务报表发表的审计意见不涵盖其他信息，我们也不对其他信息发表任何形式的鉴证结论。</p> <p>结合我们对财务报表的审计，我们的责任是阅读其他信息，在此过程中，考虑其他信息是否与财务报表或我们在审计过程中了解到的情况存在重大不一致或者似乎存在重大错报。</p> <p>基于我们已执行的工作，如果我们确定其他信息存在重大错报，我们应当报告该事实。在这方面，我们无任何事项需要报告。</p>
管理层和治理层对财务报表的责任	<p>基金管理人管理层负责按照企业会计准则和中国证券监督管理委员会发布的关于基金行业实务操作的有关规定编制财务报表，使其实现公允反映，并设计、执行和维护必要的</p>

	<p>内部控制，以使财务报表不存在由于舞弊或错误导致的重大错报。</p> <p>在编制财务报表时，基金管理人管理层负责评估兴全红利混合型证券投资基金的持续经营能力，披露与持续经营相关的事项(如适用)，并运用持续经营假设，除非基金管理人管理层计划清算兴全红利混合型证券投资基金、终止运营或别无其他现实的选择。</p> <p>基金管理人治理层负责监督兴全红利混合型证券投资基金的财务报告过程。</p>
注册会计师对财务报表审计的责任	<p>我们的目标是对财务报表整体是否不存在由于舞弊或错误导致的重大错报获取合理保证，并出具包含审计意见的审计报告。合理保证是高水平的保证，但并不能保证按照审计准则执行的审计在某一重大错报存在时总能发现。错报可能由于舞弊或错误导致，如果合理预期错报单独或汇总起来可能影响财务报表使用者依据财务报表作出的经济决策，则通常认为错报是重大的。</p> <p>在按照审计准则执行审计工作的过程中，我们运用职业判断，并保持职业怀疑。同时，我们也执行以下工作：</p> <p>(1) 识别和评估由于舞弊或错误导致的财务报表重大错报风险，设计和实施审计程序以应对这些风险，并获取充分、适当的审计证据，作为发表审计意见的基础。由于舞弊可能涉及串通、伪造、故意遗漏、虚假陈述或凌驾于内部控制之上，未能发现由于舞弊导致的重大错报的风险高于未能发现由于错误导致的重大错报的风险。</p> <p>(2) 了解与审计相关的内部控制，以设计恰当的审计程序，但目的并非对内部控制的有效性发表意见。</p> <p>(3) 评价基金管理人管理层选用会计政策的恰当性和作出会计估计及相关披露的合理性。</p> <p>(4) 对基金管理人管理层使用持续经营假设的恰当性得出结论。同时，根据获取的审计证据，就可能对兴全红利混合型证券投资基金持续经营能力产生重大疑虑的事项或情况是否存在重大不确定性得出结论。如果我们得出结论认为存在重大不确定性，审计准则要求我们在审计报告中提请报表使用者注意财务报表中的相关披露；如果披露不充分，我们应当发表非无保留意见。我们的结论基于截至审计报告日可获得的信息。然而，未来的事项或情况可能导致兴全红利混合型证券投资基金不能持续经营。</p> <p>(5) 评价财务报表的总体列报(包括披露)、结构和内容，并评价财务报表是否公允反映相关交易和事项。</p> <p>我们与基金管理人治理层就计划的审计范围、时间安排和重大审计发现等事项进行沟通，包括沟通我们在审计中识别出的值得关注的内部控制缺陷。</p>
会计师事务所的名称	德勤华永会计师事务所（特殊普通合伙）
注册会计师的姓名	曾浩 冯适
会计师事务所的地址	上海市黄浦区延安东路 222 号外滩中心 30 楼

审计报告日期	2026 年 3 月 27 日
--------	-----------------

§ 7 年度财务报表

7.1 资产负债表

会计主体：兴全红利混合型证券投资基金

报告截止日：2025 年 12 月 31 日

单位：人民币元

资产	附注号	本期末 2025 年 12 月 31 日	上年度末 2024 年 12 月 31 日
资产：			
货币资金	7.4.7.1	100,670.38	3,866,218.53
结算备付金		983,479.51	986,366.83
存出保证金		-	-
交易性金融资产	7.4.7.2	381,453,538.07	382,287,825.11
其中：股票投资		340,416,192.38	324,071,338.42
基金投资		-	-
债券投资		41,037,345.69	58,216,486.69
资产支持证券投资		-	-
贵金属投资		-	-
其他投资		-	-
衍生金融资产	7.4.7.3	-	-
买入返售金融资产	7.4.7.4	28,185,189.04	-35.00
债权投资	7.4.7.5	-	-
其中：债券投资		-	-
资产支持证券投资		-	-
其他投资		-	-
其他债权投资	7.4.7.6	-	-
其他权益工具投资	7.4.7.7	-	-
应收清算款		2,124,389.87	1,210,290.88
应收股利		491,786.19	364,216.00
应收申购款		2,070,432.74	1,147,780.76
递延所得税资产		-	-
其他资产	7.4.7.8	-	-
资产总计		415,409,485.80	389,862,663.11
负债和净资产	附注号	本期末 2025 年 12 月 31 日	上年度末 2024 年 12 月 31 日
负债：			
短期借款		-	-
交易性金融负债		-	-
衍生金融负债	7.4.7.3	-	-
卖出回购金融资产款		13,099,450.68	15,099,072.61
应付清算款		-	-

应付赎回款		2,755,742.30	6,420,987.29
应付管理人报酬		404,911.49	399,182.67
应付托管费		67,485.27	66,530.45
应付销售服务费		117,639.11	139,400.82
应付投资顾问费		-	-
应交税费		1,141.06	974.12
应付利润		-	-
递延所得税负债		-	-
其他负债	7.4.7.9	176,004.26	133,931.18
负债合计		16,622,374.17	22,260,079.14
净资产：			
实收基金	7.4.7.10	350,454,069.71	354,231,940.18
其他综合收益	7.4.7.11	-	-
未分配利润	7.4.7.12	48,333,041.92	13,370,643.79
净资产合计		398,787,111.63	367,602,583.97
负债和净资产总计		415,409,485.80	389,862,663.11

注：1. 报告截止日 2025 年 12 月 31 日，兴全红利混合 A 基金份额净值 1.1407 元，基金份额总额 148,582,330.94 份；兴全红利混合 C 基金份额净值 1.1359 元，基金份额总额 201,871,738.77 份。兴全红利混合份额总额合计为 350,454,069.71 份。

2. 本基金合同生效日为 2024 年 06 月 18 日，上期财务报表的实际编制期间为 2024 年 06 月 18 日（基金合同生效日）至 2024 年 12 月 31 日止期间。

7.2 利润表

会计主体：兴全红利混合型证券投资基金

本报告期：2025 年 1 月 1 日至 2025 年 12 月 31 日

单位：人民币元

项目	附注号	本期 2025 年 1 月 1 日至 2025 年 12 月 31 日	上年度可比期间 2024 年 6 月 18 日（基金 合同生效日）至 2024 年 12 月 31 日
一、营业总收入		47,719,656.60	42,553,899.60
1. 利息收入		142,683.61	5,499,860.67
其中：存款利息收入	7.4.7.13	8,322.76	66,182.06
债券利息收入		-	-
资产支持证券利 息收入		-	-
买入返售金融资 产收入		134,360.85	5,433,678.61
其他利息收入		-	-
2. 投资收益（损失以 “-”填列）		46,793,334.90	18,131,093.83

其中：股票投资收益	7.4.7.14	29,815,688.80	13,265,106.88
基金投资收益		-	-
债券投资收益	7.4.7.15	1,671,676.59	1,874,094.83
资产支持证券投资 收益	7.4.7.16	-	-
贵金属投资收益	7.4.7.17	-	-
衍生工具收益	7.4.7.18	-	-
股利收益	7.4.7.19	15,305,969.51	2,991,892.12
以摊余成本计量的 金融资产终止确认产 生的收益		-	-
其他投资收益		-	-
3. 公允价值变动收益 (损失以“-”号填 列)	7.4.7.20	338,030.39	18,316,732.76
4. 汇兑收益(损失以 “-”号填列)		-	-
5. 其他收入(损失以 “-”号填列)	7.4.7.21	445,607.70	606,212.34
减：二、营业总支出		6,875,393.40	9,575,190.07
1. 管理人报酬	7.4.10.2.1	4,347,117.21	6,066,215.81
其中：暂估管理人报酬		-	-
2. 托管费	7.4.10.2.2	724,519.53	1,011,036.00
3. 销售服务费	7.4.10.2.3	1,449,104.16	2,294,851.34
4. 投资顾问费		-	-
5. 利息支出		141,747.88	52,457.55
其中：卖出回购金融资 产支出		141,747.88	52,457.55
6. 信用减值损失	7.4.7.22	-	-
7. 税金及附加		578.88	19,790.37
8. 其他费用	7.4.7.23	212,325.74	130,839.00
三、利润总额(亏损总 额以“-”号填列)		40,844,263.20	32,978,709.53
减：所得税费用		-	-
四、净利润(净亏损以 “-”号填列)		40,844,263.20	32,978,709.53
五、其他综合收益的税 后净额		-	-
六、综合收益总额		40,844,263.20	32,978,709.53

7.3 净资产变动表

会计主体：兴全红利混合型证券投资基金

本报告期：2025年1月1日至2025年12月31日

单位：人民币元

项目	本期 2025 年 1 月 1 日至 2025 年 12 月 31 日			
	实收基金	其他综合收益	未分配利润	净资产合计
一、上期期末净资产	354,231,940.18	-	13,370,643.79	367,602,583.97
加：会计政策变更	-	-	-	-
前期差错更正	-	-	-	-
其他	-	-	-	-
二、本期期初净资产	354,231,940.18	-	13,370,643.79	367,602,583.97
三、本期增减变动额(减少以“-”号填列)	-3,777,870.47	-	34,962,398.13	31,184,527.66
(一)、综合收益总额	-	-	40,844,263.20	40,844,263.20
(二)、本期基金份额交易产生的净资产变动数(净资产减少以“-”号填列)	-3,777,870.47	-	3,717,901.35	-59,969.12
其中：1. 基金申购款	654,870,674.11	-	56,617,849.69	711,488,523.80
2. 基金赎回款	-	-	-52,899,948.34	-711,548,492.92
658,648,544.58				
(三)、本期向基金份额持有人分配利润产生的净资产变动(净资产减少以“-”号填列)	-	-	-9,599,766.42	-9,599,766.42
(四)、其他综合收益结转留存收益	-	-	-	-
四、本期期末净资产	350,454,069.71	-	48,333,041.92	398,787,111.63
项目	上年度可比期间 2024 年 6 月 18 日(基金合同生效日)至 2024 年 12 月 31 日			
	实收基金	其他综合收益	未分配利润	净资产合计
一、上期期末净资产	-	-	-	-

加：会计政策变更	-	-	-	-
前期差错更正	-	-	-	-
其他	-	-	-	-
二、本期期初净资产	1,398,307,413.71	-	-	1,398,307,413.71
三、本期增减变动额(减少以“-”号填列)	1,044,075,473.53	-	13,370,643.79	1,030,704,829.74
(一)、综合收益总额	-	-	32,978,709.53	32,978,709.53
(二)、本期基金份额交易产生的净资产变动数(净资产减少以“-”号填列)	1,044,075,473.53	-	-10,340,839.88	1,054,416,313.41
其中：1. 基金申购款	25,534,147.58	-	820,859.41	26,355,006.99
2. 基金赎回款	1,069,609,621.11	-	-11,161,699.29	1,080,771,320.40
(三)、本期向基金份额持有人分配利润产生的净资产变动(净资产减少以“-”号填列)	-	-	-9,267,225.86	-9,267,225.86
(四)、其他综合收益结转留存收益	-	-	-	-
四、本期期末净资产	354,231,940.18	-	13,370,643.79	367,602,583.97

报表附注为财务报表的组成部分。

本报告 7.1 至 7.4 财务报表由下列负责人签署：

庄园芳

基金管理人负责人

詹鸿飞

主管会计工作负责人

詹鸿飞

会计机构负责人

7.4 报表附注

7.4.1 基金基本情况

兴全红利混合型证券投资基金(原名兴证全球红利混合型证券投资基金)(以下简称“本基金”),系经中国证券监督管理委员会(以下简称“中国证监会”)证监许可[2024]488号文的核准,由兴证全球基金管理有限公司依照《中华人民共和国证券投资基金法》等相关法规和《兴证全球红利混合型证券投资基金基金合同》(以下简称“基金合同”)向社会公开募集,基金合同于2024年6月18日正式生效,首次设立募集规模为1,398,307,413.71份基金份额,其中A类份额313,574,426.99份,C类份额1,084,732,986.72份。本基金为契约型开放式,存续期限不定。本基金的基金管理人和注册登记机构为兴证全球基金管理有限公司,基金托管人为兴业银行股份有限公司。本基金于2025年12月1日起更名为兴全红利混合型证券投资基金。

本基金的投资范围为具有良好流动性的金融工具,包括国内依法发行上市的股票及存托凭证(包括主板、创业板及其他经中国证监会核准或注册发行的股票及存托凭证)、港股通标的股票、债券(包括国债、地方政府债、金融债、企业债、公司债、公开发行的次级债、可转换债券、分离交易可转债的纯债部分、可交换债券、央行票据、中期票据、证券公司短期公司债券、短期融资券、超短期融资券等)、债券回购、货币市场工具、银行存款、同业存单、资产支持证券、股指期货、国债期货、股票期权以及法律法规或中国证监会允许基金投资的其他金融工具(但须符合中国证监会相关规定)。本基金将根据法律法规的规定参与融资业务。如法律法规或监管机构以后允许基金投资其他品种,基金管理人在履行适当程序后,可以将其纳入投资范围。

基金的投资组合比例为:股票资产投资比例为基金资产的60%-95%(其中投资于港股通标的股票的比例占股票资产的0%-50%);投资于本基金界定的红利主题股票占非现金基金资产的比例不低于80%;每个交易日日终,在扣除股指期货、国债期货和股票期权合约需缴纳的交易保证金后,本基金应当保持现金或者到期日在一年以内的政府债券投资比例合计不低于基金资产净值的5%,其中,现金不包括结算备付金、存出保证金、应收申购款等。

本基金的业绩比较基准为:中证红利指数收益率 \times 60%+中证港股通高股息投资指数收益率 \times 20%+中债综合(全价)指数收益率 \times 20%

7.4.2 会计报表的编制基础

本财务报表系按照财政部颁布的《企业会计准则—基本准则》以及其后颁布及修订的具体会计准则、应用指南、解释以及《资产管理产品相关会计处理规定》和其他相关规定(统称“企业会计准则”)、中国证监会发布的关于基金行业实务操作的有关规定编制,同时在具体会计核算和信

息披露方面也参考了中国证券投资基金业协会发布的若干基金行业实务操作。

本财务报表以持续经营为基础编制。

7.4.3 遵循企业会计准则及其他有关规定的声明

本基金财务报表的编制符合企业会计准则和中国证监会发布的关于基金行业实务操作的有关规定的要求，真实、完整地反映了本基金 2025 年 12 月 31 日的财务状况以及 2025 年度的经营成果和净资产变动情况。

7.4.4 重要会计政策和会计估计

7.4.4.1 会计年度

本基金的会计年度为公历年度，即每年 1 月 1 日起至 12 月 31 日止。

7.4.4.2 记账本位币

本基金以人民币为记账本位币。

7.4.4.3 金融资产和金融负债的分类

(1) 金融资产的分类

根据本基金的业务特点和风险管理要求，本基金将所持有的金融资产在初始确认时划分为以公允价值计量且其变动计入当期损益的金融资产和以摊余成本计量的金融资产，暂无金融资产划分为以公允价值计量且其变动计入其他综合收益的金融资产。

金融资产的合同条款规定在特定日期产生的现金流量仅为对本金和以未偿付本金金额为基础的利息的支付，且本基金管理该金融资产的业务模式是以收取合同现金流量为目标，则本基金将该金融资产分类为以摊余成本计量的金融资产。此类金融资产主要包括货币资金、各类应收款项、买入返售金融资产等。

不符合分类为以摊余成本计量的金融资产以及公允价值计量且其变动计入其他综合收益的金融资产条件的金融资产分类为以公允价值计量且其变动计入当期损益的金融资产。除衍生工具所产生的金融资产计入“衍生金融资产”外，其他以公允价值计量且其公允价值变动计入损益的金融资产计入“交易性金融资产”。

(2) 金融负债的分类

本基金将持有的金融负债在初始确认时划分为以公允价值计量且其变动计入当期损益的金融负债和其他金融负债。本基金暂无分类为以公允价值计量且其变动计入当期损益的金融负债。

其他金融负债包括各类应付款项、卖出回购金融资产款等。

7.4.4.4 金融资产和金融负债的初始确认、后续计量和终止确认

本基金成为金融工具合同的一方时确认一项金融资产或金融负债。对于以常规方式购买或出

售金融资产的，在交易日确认将收到的资产和为此将承担的负债，或者在交易日终止确认已出售的资产。金融资产和金融负债在初始确认时以公允价值计量。以公允价值计量且其变动计入当期损益的金融资产，取得时发生的相关交易费用计入当期损益；以摊余成本计量的金融资产和其他金融负债的相关交易费用计入初始确认金额；支付的价款中包含已宣告但尚未发放的现金股利或债券或资产支持证券已到付息期但尚未领取的利息，单独确认为应收项目。

以公允价值计量且其变动计入当期损益的金融资产按照公允价值进行后续计量，公允价值变动形成的利得或损失以及与该金融资产相关的股利和利息收入计入当期损益。以摊余成本计量的金融资产和其他金融负债采用实际利率法，以摊余成本进行后续计量，发生减值或终止确认产生的利得或损失，计入当期损益。

本基金对分类为以摊余成本计量的金融资产以预期信用损失为基础确认损失准备。除购买或源生的已发生信用减值的金融资产外，本基金在每个估值日评估相关金融工具的信用风险自初始确认后的变动情况。若该金融工具的信用风险自初始确认后已显著增加，本基金按照相当于该金融工具整个存续期内预期信用损失的金额计量其损失准备；若该金融工具的信用风险自初始确认后并未显著增加，本基金按照相当于该金融工具未来 12 个月内预期信用损失的金额计量其损失准备。信用损失准备的增加或转回金额，作为减值损失或利得计入当期损益。

本基金在前一会计期间已经按照相当于金融工具整个存续期内预期信用损失的金额计量了损失准备，但在当期资产负债表日，该金融工具已不再属于自初始确认后信用风险显著增加的情形的，本基金在当期资产负债表日按照相当于未来 12 个月内预期信用损失的金额计量该金融工具的损失准备，由此形成的损失准备的转回金额作为减值利得计入当期损益。

本基金利用可获得的合理且有依据的前瞻性信息，通过比较金融工具在资产负债表日发生违约的风险与在初始确认日发生违约的风险，以确定金融工具的信用风险自初始确认后是否已显著增加。

当收取某项金融资产现金流量的合同权利已终止、该金融资产已转移且其所有权上几乎所有的风险和报酬已转移或虽然既没有转移也没有保留金融资产所有权上几乎所有的风险和报酬，但是未保留对该金融资产的控制，终止确认该金融资产。终止确认的金融资产的成本按移动加权平均法于交易日结转。若本基金既没有转移也没有保留金融资产所有权上几乎所有风险和报酬，且保留了对该金融资产控制的，则按照其继续涉入被转移金融资产的程度继续确认该被转移金融资产，并相应确认相关负债。金融负债的现时义务全部或部分已经解除的，才能终止确认该金融负债或其一部分。金融负债全部或部分终止确认的，将终止确认部分的账面价值与支付的对价(包括转出的非现金资产或承担的新金融负债)之间的差额，计入当期损益。

7.4.4.5 金融资产和金融负债的估值原则

公允价值是指市场参与者在计量日发生的有序交易中，出售一项资产所能收到或者转移一项负债所需支付的价格。本基金对以公允价值进行后续计量的金融资产与金融负债基于公允价值的输入值的可观察程度以及该等输入值对公允价值计量整体的重要性，将其公允价值划分为三个层次。第一层次输入值是在计量日能够取得的相同资产或负债在活跃市场上未经调整的报价；第二层次输入值是除第一层次输入值外相关资产或负债直接或间接可观察的输入值；第三层次输入值是相关资产或负债的不可观察输入值。本基金主要金融工具的估值原则如下：

(1)对存在活跃市场的投资品种，如估值日有市价的，采用市价确定公允价值；估值日无市价，且最近交易日后经济环境未发生重大变化且证券发行机构未发生影响证券价格的重大事件的，采用最近交易市价确定公允价值。有充足证据表明估值日或最近交易日的市价不能真实反映公允价值的，应对市价进行调整，确定公允价值。与上述投资品种相同，但具有不同特征的，应以相同资产或负债的公允价值为基础，并在估值技术中考虑不同特征因素的影响。特征是指对资产出售或使用的限制等，如果该限制是针对资产持有者的，那么在估值技术中不应将该限制作为特征考虑。此外，基金管理人不应考虑因大量持有相关资产或负债所产生的溢价或折价。

(2)当投资品种不存在活跃市场，基金管理人估值委员会认为必要时，采用市场参与者普遍认同，且被以往市场实际交易价格验证具有可靠性的估值技术，确定投资品种的公允价值。估值技术包括参考熟悉情况并自愿交易的各方最近进行的市场交易中使用的价格、参照实质上相同的其他金融工具的当前公允价值、现金流量折现法和期权定价模型等。采用估值技术时，尽可能最大程度使用市场参数，减少使用与本基金特定相关的参数。

(3)经济环境发生了重大变化或证券发行机构发生了影响证券价格的重大事件或基金管理人估值委员会认为必要时，应参考类似投资品种的现行市价及重大变化等因素，对估值进行调整，确定公允价值。

7.4.4.6 金融资产和金融负债的抵销

当本基金具有抵销已确认金融资产和金融负债的法定权利，且目前可执行该种法定权利，同时本基金计划以净额结算或同时变现该金融资产和清偿该金融负债时，金融资产和金融负债以相互抵销后的金额在资产负债表内列示。除此以外，金融资产和金融负债在资产负债表内分别列示，不予相互抵销。

7.4.4.7 实收基金

实收基金为对外发行基金份额所对应的金额。申购、赎回、转换及红利再投资等引起的实收基金的变动分别于上述各交易确认日认列。上述申购和赎回分别包括基金转换所引起的转入基金

的实收基金增加和转出基金的实收基金减少。

7.4.4.8 损益平准金

损益平准金指申购、赎回、转入、转出及红利再投资等事项导致基金份额变动时，相关款项中包含的未分配利润。根据交易申请日利润分配(未分配利润)已实现与未实现部分各自占基金净值的比例，损益平准金分为已实现损益平准金和未实现损益平准金。损益平准金于基金申购确认日或基金赎回确认日认列，并于期末全额转入利润分配(未分配利润)。

7.4.4.9 收入/（损失）的确认和计量

(1) 利息收入

存款利息收入按存款的本金与适用利率逐日计提。

买入返售金融资产收入按买入返售金融资产的摊余成本在返售期内以实际利率法逐日计提。

(2) 投资收益

股票投资收益为卖出股票交易日的成交总额扣除应结转的股票投资成本与相关交易费用的差额确认。

债券投资收益包括以票面利率计算的利息以及买卖债券价差收入。除贴息债外的债券利息收入在持有债券期内，按债券的票面价值和票面利率计算的利息扣除适用情况下由债券发行企业代扣代缴的个人所得税后的净额，逐日确认债券利息收入。贴息债视同到期一次性还本付息的附息债，根据其发行价、到期价和发行期限推算内含票面利率后，逐日确认债券利息收入。买卖债券价差收入为卖出债券交易日的成交总额扣除应结转的债券投资成本、应计利息(若有)与相关交易费用后的差额确认。

资产支持证券投资收益包括以票面利率计算的利息以及买卖资产支持证券价差收入。资产支持证券利息收入在持有期内，按资产支持证券的票面价值和预计收益率计算的利息逐日确认资产支持证券利息收入。在收到资产支持证券支付的款项时，其中属于证券投资收益的部分冲减应计利息(若有)后的差额，确认资产支持证券利息收入。买卖资产支持证券价差收入为卖出资产支持证券交易日的成交总额扣除应结转的资产支持证券投资成本、应计利息(若有)与相关交易费用后的差额确认。

衍生工具投资收益为交易日的成交总额扣除应结转的衍生工具投资成本、相关交易费用与税费后的差额确认。

股利收入于除息日按上市公司宣告的分红派息比例计算的金额确认，由上市公司代扣代缴的个人所得税于卖出交易日按实际代扣代缴金额确认。

(3) 公允价值变动收益

公允价值变动收益于估值日按以公允价值计量且其变动计入当期损益的金融资产的公允价值变动形成的利得或损失确认，并于相关金融资产卖出或到期时转出计入投资收益。

(4) 信用减值损失

本基金对于以摊余成本计量的金融资产，以预期信用损失为基础确认信用损失准备。本基金所计提的信用减值损失计入当期损益。

(5) 其他收入在本基金履行了基金合同中的履约义务，即在客户取得服务控制权时确认收入。

7.4.4.10 费用的确认和计量

本基金的管理人报酬、托管费和销售服务费在费用涵盖期间按基金合同或相关公告约定的费率和计算方法逐日确认。

卖出回购金融资产支出，按卖出回购金融资产的摊余成本及实际利率在回购期内逐日计提。

7.4.4.11 基金的收益分配政策

(1) 在符合有关基金分红条款的前提下，本基金每年收益分配次数最少 1 次，每次收益分配比例不低于该次可供分配利润的 80%，具体分配方案以公告为准，若《基金合同》生效不满 3 个月可不进行收益分配；

(2) 本基金收益分配方式分两种：现金分红与红利再投资，投资者可选择现金红利或将现金红利自动转为相应类别的基金份额进行再投资；若投资者不选择，本基金默认的收益分配方式是现金分红；

(3) 基金收益分配后各类基金份额净值不能低于面值，即基金收益分配基准日的各类基金份额净值减去每单位该类基金份额收益分配金额后不能低于面值；

(4) 由于本基金 A 类基金份额不收取销售服务费，而 C 类基金份额收取销售服务费，各基金份额类别对应的可分配收益将有所不同。本基金同一类别的每一基金份额享有同等分配权；

(5) 法律法规或监管机关另有规定的，从其规定。在符合法律法规及基金合同约定，并对基金份额持有人利益无实质不利影响的前提下，基金管理人可对基金收益分配原则进行调整，不需召开基金份额持有人大会。

7.4.4.12 外币交易

外币交易按交易发生日的即期汇率将外币金额折算为人民币金额。

以公允价值计量的外币非货币性项目，于估值日采用估值日的即期汇率折算为人民币，与所产生的折算差额直接计入公允价值变动损益科目。

7.4.4.13 分部报告

经营分部是指本基金内同时满足下列条件的组成部分：

- (1) 该组成部分能够在日常活动中产生收入、发生费用；
- (2) 能够定期评价该组成部分的经营成果，以决定向其配置资源、评价其业绩；
- (3) 能够取得该组成部分的财务状况、经营成果和现金流量等有关会计信息。如果两个或多个经营分部具有相似的经济特征，并且满足一定条件的，则合并为一个经营分部。

本基金目前以一个经营分部运作，不需要进行分部报告的披露。

7.4.4.14 其他重要的会计政策和会计估计

根据本基金的估值原则和中国证监会允许的基金行业估值实务操作，本基金确定以下类别股票投资和债券投资的公允价值时采用的估值方法及其关键假设如下：

(1) 对于在发行时明确一定期限限售期的股票，包括但不限于非公开发行股票、首次公开发行股票时公司股东公开发售股份、通过大宗交易取得的带限售期的股票等，不包括停牌、新发行未上市、回购交易中的质押券等流通受限股票，根据《关于发布〈证券投资基金投资流通受限股票估值指引（试行）〉的通知》（中基协发[2017]6号），在估值日按照该通知规定的流通受限股票公允价值计算模型进行估值。

(2) 对于证券交易所上市的股票，若出现重大事项停牌或交易不活跃（包括涨跌停时的交易不活跃）等情况，根据《中国证券监督管理委员会关于证券投资基金估值业务的指导意见》（中国证监会公告[2017]13号）及《关于发布中基协（AMAC）基金行业股票估值指数的通知》（中基协发[2013]13号）相关规定，本基金根据情况决定使用指数收益法、可比公司法、市场价格模型法、市盈率法、现金流量折现法等估值技术进行估值。

(3) 对于中国证券投资基金业协会《关于发布〈关于固定收益品种的估值处理标准〉的通知》（中基协字[2022]566号）所规定的固定收益品种，本基金按照相关规定，对以公允价值计量的固定收益品种选取第三方估值基准服务机构提供估值全价进行估值；对以摊余成本计量的固定收益品种用自建或由第三方估值基准服务机构提供的预期信用损失模型参数或减值计量结果。

7.4.5 会计政策和会计估计变更以及差错更正的说明

7.4.5.1 会计政策变更的说明

本基金本报告期内无需要说明的重大会计政策变更。

7.4.5.2 会计估计变更的说明

本基金本报告期内无需要说明的重大会计估计变更。

7.4.5.3 差错更正的说明

本基金本报告期内无需要说明的重大会计差错更正。

7.4.6 税项

根据财税[2008]1号《财政部、国家税务总局关于企业所得税若干优惠政策的通知》、2008年9月18日上海交易所发布的《关于做好调整证券交易印花税税率相关工作的通知》及深圳交易所发布的《关于做好证券交易印花税征收方式调整工作的通知》、财税[2012]85号《关于实施上市公司股息红利差别化个人所得税政策有关问题的通知》、财税[2014]81号《财政部国家税务总局证监会关于沪港股票市场交易互联互通机制试点有关税收政策的通知》、财税[2015]101号《关于上市公司股息红利差别化个人所得税政策有关问题的通知》、财税[2016]36号《关于全面推开营业税改征增值税试点的通知》、财税[2016]46号《关于进一步明确全面推开营改增试点金融业有关政策的通知》、财税[2016]70号《关于金融机构同业往来等增值税政策的补充通知》、财政部、税务总局、证监会公告2019年第78号《关于继续实施全国中小企业股份转让系统挂牌公司股息红利差别化个人所得税政策的公告》、财税[2021]33号《关于北京证券交易所税收政策适用问题的公告》、财税[2024]8号《关于延续实施全国中小企业股份转让系统挂牌公司股息红利差别化个人所得税政策的公告》、财税[2016]127号《财政部国家税务总局证监会关于深港股票市场交易互联互通机制试点有关税收政策的通知》、财税[2016]140号《关于明确金融房地产开发教育辅助服务等增值税政策的通知》、财税[2017]2号《关于资管产品增值税政策有关问题的补充通知》、财税[2017]56号《关于资管产品增值税有关问题的通知》、财税[2017]90号《关于租入固定资产进项税额抵扣等增值税政策的通知》、财税[2023]39号《关于减半征收证券交易印花税的公告》、财税[2025]4号《关于国债等债券利息收入增值税政策的公告》及其他相关税务法规和实务操作，主要税项列示如下：

(1) 证券投资基金(封闭式证券投资基金,开放式证券投资基金)管理人运用基金买卖股票、债券免征增值税;2018年1月1日起,公开募集证券投资基金运营过程中发生的资管产品运营业务,以基金管理人为增值税纳税人,暂适用简易计税方法,按照3%的征收率缴纳增值税。

(2) 对证券投资基金取得的自2025年8月8日之后(含当日)新发行的国债、地方政府债券、金融债券的利息收入,恢复缴纳增值税;取得的在2025年8月8日之前已发行的国债、地方政府债券、金融债券(包含在2025年8月8日之后续发行的部分)的利息收入,继续免征增值税直至债券到期。

(3) 对证券投资基金从证券市场中取得的收入,包括买卖股票、债券的差价收入,股权的股息、红利收入,债券的利息收入及其他收入,暂不计缴企业所得税。

(4) 对基金取得的股票股息红利所得,由上市公司代扣代缴个人所得税;从公开发行和转让市场取得的上市公司股票,持股期限在1个月以内(含1个月)的,其股息红利所得全额计入应纳税

所得额；持股期限在 1 个月以上至 1 年(含 1 年)的，暂减按 50%计入应纳税所得额；持股期限超过 1 年的，股息红利所得暂免征收个人所得税。其中，对基金持有的在上海证券交易所、深圳证券交易所挂牌交易的上市公司限售股，解禁后取得的股息红利收入，按照上述规定计算纳税，持股时间自解禁日起计算；解禁前取得的股息、红利收入继续暂减按 50%计入应纳税所得额。上述所得统一适用 20%的税率计征个人所得税。对基金通过港股通投资香港联交所上市 H 股取得的股息红利，H 股公司应向中国证券登记结算有限责任公司(以下简称“中国结算”)提出申请，由中国结算向 H 股公司提供内地个人投资者名册，H 股公司按照 20%的税率代扣个人所得税。基金通过港股通投资香港联交所上市的非 H 股取得的股息红利，由中国结算按照 20%的税率代扣个人所得税。

(5)对于基金从事 A 股买卖，出让方按 0.10%的税率缴纳证券(股票)交易印花税，受让方不再缴纳印花税；自 2023 年 8 月 28 日起，出让方减按 0.05%的税率缴纳证券(股票)交易印花税。对于基金通过港股通买卖、继承、赠与联交所上市股票，按照香港特别行政区现行税法规定缴纳印花税。

(6)本基金的城市维护建设税、教育费附加和地方教育附加等税费按照实际缴纳增值税额的适用比例计算缴纳。

7.4.7 重要财务报表项目的说明

7.4.7.1 货币资金

单位：人民币元

项目	本期末 2025 年 12 月 31 日	上年度末 2024 年 12 月 31 日
活期存款	100,670.38	3,866,218.53
等于：本金	100,611.96	3,866,021.38
加：应计利息	58.42	197.15
减：坏账准备	-	-
定期存款	-	-
等于：本金	-	-
加：应计利息	-	-
减：坏账准备	-	-
其中：存款期限 1 个月以内	-	-
存款期限 1-3 个月	-	-
存款期限 3 个月以上	-	-
其他存款	-	-
等于：本金	-	-
加：应计利息	-	-
减：坏账准备	-	-
合计	100,670.38	3,866,218.53

7.4.7.2 交易性金融资产

单位：人民币元

项目		本期末 2025 年 12 月 31 日			
		成本	应计利息	公允价值	公允价值变动
股票		322,382,891.83	-	340,416,192.38	18,033,300.55
贵金属投资-金交所黄金合约		-	-	-	-
债券	交易所市场	10,122,326.80	73,173.96	10,795,233.36	599,732.60
	银行间市场	29,960,270.00	260,112.33	30,242,112.33	21,730.00
	合计	40,082,596.80	333,286.29	41,037,345.69	621,462.60
资产支持证券		-	-	-	-
基金		-	-	-	-
其他		-	-	-	-
合计		362,465,488.63	333,286.29	381,453,538.07	18,654,763.15
项目		上年度末 2024 年 12 月 31 日			
		成本	应计利息	公允价值	公允价值变动
股票		306,616,371.00	-	324,071,338.42	17,454,967.42
贵金属投资-金交所黄金合约		-	-	-	-
债券	交易所市场	36,892,136.66	205,824.14	37,919,566.14	821,605.34
	银行间市场	20,099,840.00	156,920.55	20,296,920.55	40,160.00
	合计	56,991,976.66	362,744.69	58,216,486.69	861,765.34
资产支持证券		-	-	-	-
基金		-	-	-	-
其他		-	-	-	-
合计		363,608,347.66	362,744.69	382,287,825.11	18,316,732.76

7.4.7.3 衍生金融资产/负债

7.4.7.3.1 衍生金融资产/负债期末余额

注：本基金本报告期末及上年度末均无衍生金融资产/负债。

7.4.7.3.2 期末基金持有的期货合约情况

注：本基金本报告期末无期货合约。

7.4.7.3.3 期末基金持有的黄金衍生品情况

注：本基金本报告期末无黄金衍生品。

7.4.7.4 买入返售金融资产

7.4.7.4.1 各项买入返售金融资产期末余额

单位：人民币元

项目	本期末 2025 年 12 月 31 日	
	账面余额	其中：买断式逆回购
交易所市场	28,185,189.04	-
银行间市场	-	-
合计	28,185,189.04	-
项目	上年度末 2024 年 12 月 31 日	
	账面余额	其中：买断式逆回购
交易所市场	-35.00	-
银行间市场	-	-
合计	-35.00	-

7.4.7.4.2 期末买断式逆回购交易中取得的债券

注：本基金本报告期末及上年度末均未通过买断式逆回购交易取得债券。

7.4.7.4.3 按预期信用损失一般模型计提减值准备的说明

无。

7.4.7.5 债权投资

7.4.7.5.1 债权投资情况

注：本基金本报告期末及上年度末均无债权投资。

7.4.7.5.2 债权投资减值准备计提情况

注：本基金本报告期内无债权投资减值准备。

7.4.7.6 其他债权投资

7.4.7.6.1 其他债权投资情况

注：本基金本报告期末及上年度末均无其他债权投资。

7.4.7.6.2 其他债权投资减值准备计提情况

注：本基金本报告期内无其他债权投资减值准备。

7.4.7.7 其他权益工具投资

7.4.7.7.1 其他权益工具投资情况

注：本基金本报告期末及上年度末均无其他权益工具投资。

7.4.7.7.2 报告期末其他权益工具投资情况

注：本基金本报告期末及上年度末均无其他权益工具投资。

7.4.7.8 其他资产

注：本基金本报告期末及上年度末均无其他资产。

7.4.7.9 其他负债

单位：人民币元

项目	本期末 2025年12月31日	上年度末 2024年12月31日
应付券商交易单元保证金	-	-
应付赎回费	206.97	7,806.18
应付证券出借违约金	-	-
应付交易费用	1,797.29	1,125.00
其中：交易所市场	-	-
银行间市场	1,797.29	1,125.00
应付利息	-	-
预提费用	174,000.00	125,000.00
合计	176,004.26	133,931.18

7.4.7.10 实收基金

金额单位：人民币元

兴全红利混合 A

项目	本期 2025年1月1日至2025年12月31日	
	基金份额（份）	账面金额
上年度末	108,319,200.42	108,319,200.42
本期申购	125,445,764.17	125,445,764.17
本期赎回（以“-”号填列）	-85,182,633.65	-85,182,633.65
基金拆分/份额折算前	-	-
基金拆分/份额折算调整	-	-
本期申购	-	-
本期赎回（以“-”号填列）	-	-
本期末	148,582,330.94	148,582,330.94

兴全红利混合 C

项目	本期 2025年1月1日至2025年12月31日	
	基金份额（份）	账面金额
上年度末	245,912,739.76	245,912,739.76
本期申购	529,424,909.94	529,424,909.94
本期赎回（以“-”号填列）	-573,465,910.93	-573,465,910.93
基金拆分/份额折算前	-	-
基金拆分/份额折算调整	-	-
本期申购	-	-
本期赎回（以“-”号填列）	-	-
本期末	201,871,738.77	201,871,738.77

注：申购含红利再投资、转换入份额，赎回含转换出份额。

7.4.7.11 其他综合收益

注：本基金本报告期末无其他综合收益。

7.4.7.12 未分配利润

单位：人民币元

兴全红利混合 A

项目	已实现部分	未实现部分	未分配利润合计
上年度末	996,940.72	3,144,221.29	4,141,162.01
加：会计政策变更	-	-	-
前期差错更正	-	-	-
其他	-	-	-
本期期初	996,940.72	3,144,221.29	4,141,162.01
本期利润	14,170,527.79	-267,553.04	13,902,974.75
本期基金份额交易产生的变动数	3,253,536.55	2,563,254.22	5,816,790.77
其中：基金申购款	6,676,641.82	5,373,721.05	12,050,362.87
基金赎回款	-3,423,105.27	-2,810,466.83	-6,233,572.10
本期已分配利润	-2,958,065.46	-	-2,958,065.46
本期末	15,462,939.60	5,439,922.47	20,902,862.07

兴全红利混合 C

项目	已实现部分	未实现部分	未分配利润合计
上年度末	2,068,174.47	7,161,307.31	9,229,481.78
加：会计政策变更	-	-	-
前期差错更正	-	-	-
其他	-	-	-
本期期初	2,068,174.47	7,161,307.31	9,229,481.78
本期利润	26,335,705.02	605,583.43	26,941,288.45
本期基金份额交易产生的变动数	-1,724,051.04	-374,838.38	-2,098,889.42
其中：基金申购款	22,317,349.77	22,250,137.05	44,567,486.82
基金赎回款	-24,041,400.81	-22,624,975.43	-46,666,376.24
本期已分配利润	-6,641,700.96	-	-6,641,700.96
本期末	20,038,127.49	7,392,052.36	27,430,179.85

7.4.7.13 存款利息收入

单位：人民币元

项目	本期 2025 年 1 月 1 日至 2025 年 12 月 31 日	上年度可比期间 2024 年 6 月 18 日（基金合同生效日）至 2024 年 12 月 31 日
活期存款利息收入	3,486.88	37,221.74
定期存款利息收入	-	-
其他存款利息收入	-	-
结算备付金利息收入	2,612.69	28,914.51

其他	2,223.19	45.81
合计	8,322.76	66,182.06

7.4.7.14 股票投资收益

7.4.7.14.1 股票投资收益项目构成

单位：人民币元

项目	本期 2025年1月1日至2025年12月 31日	上年度可比期间 2024年6月18日（基金合同 生效日）至2024年12月31 日
股票投资收益——买卖 股票差价收入	29,815,688.80	13,265,106.88
股票投资收益——赎回 差价收入	-	-
股票投资收益——申购 差价收入	-	-
股票投资收益——证券 出借差价收入	-	-
合计	29,815,688.80	13,265,106.88

7.4.7.14.2 股票投资收益——买卖股票差价收入

单位：人民币元

项目	本期 2025年1月1日至2025年12月 31日	上年度可比期间 2024年6月18日（基金合 同生效日）至2024年12月31 日
卖出股票成交总 额	347,744,039.78	316,026,892.02
减：卖出股票成本 总额	317,237,951.65	302,006,129.65
减：交易费用	690,399.33	755,655.49
买卖股票差价收 入	29,815,688.80	13,265,106.88

7.4.7.14.3 股票投资收益——证券出借差价收入

注：本基金本报告期内及上年度可比期间均无股票投资收益证券出借差价收入。

7.4.7.15 债券投资收益

7.4.7.15.1 债券投资收益项目构成

单位：人民币元

项目	本期	上年度可比期间
----	----	---------

	2025年1月1日至2025年12月31日	2024年6月18日（基金合同生效日）至2024年12月31日
债券投资收益——利息收入	669,951.98	1,983,292.09
债券投资收益——买卖债券（债转股及债券到期兑付）差价收入	1,001,724.61	-109,197.26
债券投资收益——赎回差价收入	-	-
债券投资收益——申购差价收入	-	-
合计	1,671,676.59	1,874,094.83

7.4.7.15.2 债券投资收益——买卖债券差价收入

单位：人民币元

项目	本期 2025年1月1日至2025年12月31日	上年度可比期间 2024年6月18日（基金合同生效日）至2024年12月31日
卖出债券（债转股及债券到期兑付）成交总额	83,891,133.70	688,743,493.04
减：卖出债券（债转股及债券到期兑付）成本总额	82,078,163.28	681,388,089.26
减：应计利息总额	808,551.36	7,451,637.13
减：交易费用	2,694.45	12,963.91
买卖债券差价收入	1,001,724.61	-109,197.26

7.4.7.15.3 债券投资收益——赎回差价收入

注：本基金本报告期内及上年度可比期间均无债券投资收益赎回差价收入。

7.4.7.15.4 债券投资收益——申购差价收入

注：本基金本报告期内及上年度可比期间均无债券投资收益申购差价收入。

7.4.7.16 资产支持证券投资收益

7.4.7.16.1 资产支持证券投资收益项目构成

注：本基金本报告期内及上年度可比期间均无资产支持证券投资收益。

7.4.7.16.2 资产支持证券投资收益——买卖资产支持证券差价收入

注：本基金本报告期内及上年度可比期间均无资产支持证券投资收益买卖资产支持证券差价收入。

7.4.7.16.3 资产支持证券投资收益——赎回差价收入

注：本基金本报告期内及上年度可比期间均无资产支持证券投资收益赎回差价收入。

7.4.7.16.4 资产支持证券投资收益——申购差价收入

注：本基金本报告期内及上年度可比期间均无资产支持证券投资收益申购差价收入。

7.4.7.17 贵金属投资收益**7.4.7.17.1 贵金属投资收益项目构成**

注：本基金本报告期内及上年度可比期间均无贵金属投资收益。

7.4.7.17.2 贵金属投资收益——买卖贵金属差价收入

注：本基金本报告期内及上年度可比期间均无贵金属投资收益买卖贵金属差价收入。

7.4.7.17.3 贵金属投资收益——赎回差价收入

注：本基金本报告期内及上年度可比期间均无贵金属投资收益赎回差价收入。

7.4.7.17.4 贵金属投资收益——申购差价收入

注：本基金本报告期内及上年度可比期间均无贵金属投资收益申购差价收入。

7.4.7.18 衍生工具收益**7.4.7.18.1 衍生工具收益——买卖权证差价收入**

注：本基金本报告期内及上年度可比期间均无衍生工具收益买卖权证差价收入。

7.4.7.18.2 衍生工具收益——其他投资收益

注：本基金本报告期内及上年度可比期间均无衍生工具收益其他投资收益。

7.4.7.19 股利收益

单位：人民币元

项目	本期 2025年1月1日至2025年12月31日	上年度可比期间 2024年6月18日（基金合同生效日）至2024年12月31日
股票投资产生的股利收益	15,305,969.51	2,991,892.12
其中：证券出借权益补偿收入	-	-
基金投资产生的股利收益	-	-
合计	15,305,969.51	2,991,892.12

7.4.7.20 公允价值变动收益

单位：人民币元

项目名称	本期 2025年1月1日至2025年12月31日	上年度可比期间 2024年6月18日（基金合同生效日）至2024年12月31日
1. 交易性金融资产	338,030.39	18,316,732.76
股票投资	578,333.13	17,454,967.42

债券投资	-240,302.74	861,765.34
资产支持证券投资	-	-
基金投资	-	-
贵金属投资	-	-
其他	-	-
2. 衍生工具	-	-
权证投资	-	-
3. 其他	-	-
减：应税金融商品公允价值变动产生的预估增值税	-	-
合计	338,030.39	18,316,732.76

7.4.7.21 其他收入

单位：人民币元

项目	本期 2025年1月1日至2025年12月31日	上年度可比期间 2024年6月18日（基金合同生效日）至2024年12月31日
基金赎回费收入	430,884.87	603,315.49
基金转换费收入	14,722.83	2,896.85
合计	445,607.70	606,212.34

7.4.7.22 信用减值损失

注：本基金本报告期内及上年度可比期间均无信用减值损失。

7.4.7.23 其他费用

单位：人民币元

项目	本期 2025年1月1日至2025年12月31日	上年度可比期间 2024年6月18日（基金合同生效日）至2024年12月31日
审计费用	45,000.00	55,000.00
信息披露费	120,000.00	70,000.00
证券出借违约金	-	-
银行费用	1,125.74	1,339.00
账户维护费用	45,000.00	4,500.00
其他	1,200.00	-
合计	212,325.74	130,839.00

7.4.8 或有事项、资产负债表日后事项的说明

7.4.8.1 或有事项

截至资产负债表日，本基金无需要在财务报表附注中说明的重大或有事项。

7.4.8.2 资产负债表日后事项

截至本财务报告批准报出日，本基金没有需要在财务报表附注中说明的资产负债表日后事项。

7.4.9 关联方关系

关联方名称	与本基金的关系
兴证全球基金管理有限公司（“兴证全球基金”）	基金管理人、基金销售机构、注册登记机构
兴业银行股份有限公司（“兴业银行”）	基金托管人、基金销售机构
兴业证券股份有限公司（“兴业证券”）	基金管理人的股东、基金销售机构
全球人寿保险国际公司（AEGON International B.V）	基金管理人的股东
兴证全球资本管理（上海）有限公司（“兴证全球资本”）	基金管理人的子公司

注：下述关联方交易均在正常业务范围内按一般商业条款订立。

7.4.10 本报告期及上年度可比期间的关联方交易

7.4.10.1 通过关联方交易单元进行的交易

7.4.10.1.1 股票交易

金额单位：人民币元

关联方名称	本期 2025年1月1日至2025年 12月31日		上年度可比期间 2024年6月18日（基金合同生效日）至 2024年12月31日	
	成交金额	占当期股票 成交总额 的比例 （%）	成交金额	占当期股票 成交总额的比例（%）
兴业证券	554,012,046.88	87.25	702,253,627.41	86.91

7.4.10.1.2 债券交易

金额单位：人民币元

关联方名称	本期 2025年1月1日至2025年 12月31日		上年度可比期间 2024年6月18日（基金合同生效日）至 2024年12月31日	
	成交金额	占当期债券 成交总额 的比例 （%）	成交金额	占当期债券 成交总额的比例（%）
兴业证券	63,712,875.74	100.00	282,683,789.00	72.79

7.4.10.1.3 债券回购交易

金额单位：人民币元

关联方名称	本期 2025年1月1日至2025年12月 31日	上年度可比期间 2024年6月18日（基金合同生效日） 至2024年12月31日

	成交金额	占当期债券回 购 成交总额的比 例 (%)	成交金额	占当期债券回 购 成交总额的比 例 (%)
兴业证券	1,628,443,000.00	55.33	22,565,410,000.00	65.98

7.4.10.1.4 权证交易

注：本基金本报告期内及上年度可比期间均未通过关联方交易单元进行权证交易。

7.4.10.1.5 应支付关联方的佣金

金额单位：人民币元

关联方名称	本期 2025年1月1日至2025年12月31日			
	当期 佣金	占当期佣金总量 的比例 (%)	期末应付佣金余 额	占期末应付佣金 总额的比例 (%)
兴业证券	257,817.06	87.93	-	-
关联方名称	上年度可比期间 2024年6月18日（基金合同生效日）至2024年12月31日			
	当期 佣金	占当期佣金总量 的比例 (%)	期末应付佣金余 额	占期末应付佣金 总额的比例 (%)
兴业证券	324,484.10	85.62	-	-

注：1、上述佣金参考市场价格经本基金的基金管理人与对方协商确定，以扣除由中国证券登记结算有限责任公司收取的证管费和经手费的净额列示。

2、根据《证券交易单元租用协议》，本基金管理人在租用兴业证券证券交易专用交易单元进行股票、债券、权证及回购交易的同时，还从兴业证券获得证券研究服务。

7.4.10.2 关联方报酬

7.4.10.2.1 基金管理费

单位：人民币元

项目	本期 2025年1月1日至2025年 12月31日	上年度可比期间 2024年6月18日（基金 合同生效日）至2024年 12月31日
当期发生的基金应支付的管理费	4,347,117.21	6,066,215.81
其中：应支付销售机构的客户维 护费	1,599,889.45	2,530,395.23
应支付基金管理人的净管理费	2,747,227.76	3,535,820.58

注：基金管理费按前一日基金资产净值的1.20%的年费率计提，逐日累计至每月月底，按月支付。

计算方法如下：每日应支付的基金管理费=前一日基金资产净值×1.20%/当年天数。

7.4.10.2.2 基金托管费

单位：人民币元

项目	本期 2025 年 1 月 1 日至 2025 年 12 月 31 日	上年度可比期间 2024 年 6 月 18 日（基金 合同生效日）至 2024 年 12 月 31 日
当期发生的基金应支付的托管费	724,519.53	1,011,036.00

注：基金托管费按前一日基金资产净值的 0.20% 的年费率计提，逐日累计至每月月底，按月支付。

计算方法如下：每日应支付的基金托管费=前一日基金资产净值×0.20%/当年天数。

7.4.10.2.3 销售服务费

单位：人民币元

获得销售服务费的各关 联方名称	本期 2025 年 1 月 1 日至 2025 年 12 月 31 日		
	当期发生的基金应支付的销售服务费		
	兴全红利混合 A	兴全红利混合 C	合计
兴业银行	-	694,147.00	694,147.00
兴业证券	-	277,294.33	277,294.33
兴证全球基金	-	14,687.92	14,687.92
合计	-	986,129.25	986,129.25
获得销售服务费的各关 联方名称	上年度可比期间 2024 年 6 月 18 日（基金合同生效日）至 2024 年 12 月 31 日		
	当期发生的基金应支付的销售服务费		
	兴全红利混合 A	兴全红利混合 C	合计
兴业银行	-	1,332,818.26	1,332,818.26
兴业证券	-	617,889.72	617,889.72
兴证全球基金	-	4,290.18	4,290.18
合计	-	1,954,998.16	1,954,998.16

注：兴全红利混合 A 不收取销售服务费。

兴全红利混合 C 的基金销售服务费按前一日 C 类基金资产净值 0.60% 的年费率计提，逐日累计至每月月底，按月支付。计算方法如下：每日应支付的基金份额销售服务费=基金份额前一日 C 类基金资产净值×0.60%/当年天数。

7.4.10.3 与关联方进行银行间同业市场的债券(含回购)交易

注：本基金本报告期内及上年度可比期间均未与关联方进行银行间同业市场的债券（含回购）交易。

7.4.10.4 报告期内转融通证券出借业务发生重大关联交易事项的说明

7.4.10.4.1 与关联方通过约定申报方式进行的适用固定期限费率的证券出借业务的情况

注：本基金本报告期内及上年度可比期间均未与关联方通过约定申报方式进行适用固定期限费率的证券出借业务。

7.4.10.4.2 与关联方通过约定申报方式进行的适用市场化期限费率的证券出借业务的情况

注：本基金本报告期内及上年度可比期间均未与关联方通过约定申报方式进行适用市场化期限费率的证券出借业务。

7.4.10.5 各关联方投资本基金的情况

7.4.10.5.1 报告期内基金管理人运用固有资金投资本基金的情况

份额单位：份

项目	本期 2025年1月1日至2025年12月31日	
	兴全红利混合 A	兴全红利混合 C
基金合同生效日（2024年6月18日）持有的基金份额	-	-
报告期初持有的基金份额	-	-
报告期间申购/买入总份额	17,150,722.34	-
报告期间因拆分变动份额	-	-
减：报告期间赎回/卖出总份额	-	-
报告期末持有的基金份额	17,150,722.34	-
报告期末持有的基金份额占基金总份额比例	4.8939%	-%
项目	上年度可比期间 2024年6月18日（基金合同生效日）至2024年12月31日	
	兴全红利混合 A	兴全红利混合 C
基金合同生效日（2024年6月18日）持有的基金份额	-	-
报告期初持有的基金份额	-	-
报告期间申购/买入总份额	-	-
报告期间因拆分变动份额	-	-
减：报告期间赎回/卖出总份额	-	-

报告期末持有的基金份额	-	-
报告期末持有的基金份额占基金总份额比例	-%	-%

注：1. 期间申购/买入总份额含红利再投资、转换入份额，期间赎回/卖出总份额含转换出份额。

2. 关联方投资本基金的费率按照基金合同和招募说明书规定的确定，符合公允性要求。

7.4.10.5.2 报告期末除基金管理人之外的其他关联方投资本基金的情况

注：本基金除基金管理人之外的其他关联方本报告期末及上年度末均未投资本基金。

7.4.10.6 由关联方保管的银行存款余额及当期产生的利息收入

单位：人民币元

关联方名称	本期 2025年1月1日至2025年12月31日		上年度可比期间 2024年6月18日（基金合同生效日）至 2024年12月31日	
	期末余额	当期利息收入	期末余额	当期利息收入
兴业银行	100,670.38	3,486.88	3,866,218.53	37,221.74

注：本基金的银行存款由基金托管人兴业银行股份有限公司保管，按银行同业利率计息。

7.4.10.7 本基金在承销期内参与关联方承销证券的情况

金额单位：人民币元

本期 2025年1月1日至2025年12月31日					
关联方名称	证券代码	证券名称	发行方式	基金在承销期内买入	
				数量（单位：股/张）	总金额
兴业证券	110099	福能转债	优先配售	1,100	110,000.00
上年度可比期间 2024年6月18日（基金合同生效日）至2024年12月31日					
关联方名称	证券代码	证券名称	发行方式	基金在承销期内买入	
				数量（单位：股/张）	总金额
-	-	-	-	-	-

7.4.10.8 其他关联交易事项的说明

本基金本报告期内及上年度可比期间均无其他关联交易事项。

7.4.11 利润分配情况

单位：人民币元

兴全红利混合 A								
序号	权益登记日	除息日		每10份基金份额分红数	现金形式发放总	再投资形式发放总额	本期利润分配合计	备注
		场内	场外					

					额			
1	2025年6月18日	-	2025年6月18日	0.3029	1,992,837.35	965,228.11	2,958,065.46	-
合计	-	-	-	0.3029	1,992,837.35	965,228.11	2,958,065.46	-
兴全红利混合 C								
序号	权益登记日	除息日		每10份基金份额分红数	现金形式发放总额	再投资形式发放总额	本期利润分配合计	备注
		场内	场外					
1	2025年6月18日	-	2025年6月18日	0.2753	6,309,233.66	332,467.30	6,641,700.96	-
合计	-	-	-	0.2753	6,309,233.66	332,467.30	6,641,700.96	-

7.4.12 期末（2025年12月31日）本基金持有的流通受限证券

7.4.12.1 因认购新发/增发证券而于期末持有的流通受限证券

金额单位：人民币元

7.4.12.1.1 受限证券类别：股票										
证券代码	证券名称	成功认购日	受限期	流通受限类型	认购价格	期末估值单价	数量（单位：股）	期末成本总额	期末估值总额	备注
001221	悍高集团	2025年7月23日	6个月	新股流通受限	15.43	56.94	160	2,468.80	9,110.40	-
001233	海安集团	2025年11月18日	6个月	新股流通受限	48.00	51.88	236	11,328.00	12,243.68	-
001280	中国铀业	2025年11月25日	6个月	新股流通受限	17.89	45.36	1,412	25,260.68	64,048.32	-
001386	马可波罗	2025年10月15日	6个月	新股流通受限	13.75	18.53	1,059	14,561.25	19,623.27	-
001388	信通电子	2025年6月24日	6个月	新股流通受限	16.42	42.94	94	1,543.48	4,036.36	-
300014	亿	2025	6个	询价	72.20	59.94	1,400	101,080.00	83,916.00	-

	纬 锂 能	年 11 月 6 日	月	转 让 流 通 受 限						
300394	天 孚 通 信	2025 年 8 月 15 日	6 个 月	询 价 转 让 流 通 受 限	88.55	190.47	1,000	88,550.00	190,470.00	-
300502	新 易 盛	2025 年 10 月 22 日	6 个 月	询 价 转 让 流 通 受 限	328.00	397.10	400	131,200.00	158,840.00	-
301011	华 立 科 技	2025 年 9 月 26 日	6 个 月	非 公 开 发 行 流 通 受 限	24.21	24.83	20,653	500,009.13	512,813.99	-
301491	汉 桑 科 技	2025 年 7 月 29 日	6 个 月	新 股 流 通 受 限	28.91	55.11	245	7,082.95	13,501.95	-
301563	云 汉 芯 城	2025 年 9 月 23 日	6 个 月	新 股 流 通 受 限	27.00	133.69	110	2,970.00	14,705.90	-
301575	艾 芬 达	2025 年 9 月 3 日	6 个 月	新 股 流 通 受 限	27.69	49.55	126	3,488.94	6,243.30	-
301584	建 发 致 新	2025 年 9 月 18 日	6 个 月	新 股 流 通 受 限	7.05	26.82	447	3,151.35	11,988.54	-
301632	广 东 建 科	2025 年 8 月 5 日	6 个 月	新 股 流 通 受 限	6.56	23.68	656	4,303.36	15,534.08	-
301638	南 网 数 字	2025 年 11 月 11 日	6 个 月	新 股 流 通 受 限	5.69	14.21	1,433	8,153.77	20,362.93	-
301656	联 合 动 力	2025 年 9 月 17 日	6 个 月	新 股 流 通 受 限	12.48	25.46	2,727	34,032.96	69,429.42	-

301667	纳百川	2025年12月10日	6个月	新股流通受限	22.63	57.07	151	3,417.13	8,617.57	-
301668	昊创瑞通	2025年9月15日	6个月	新股流通受限	21.00	44.80	165	3,465.00	7,392.00	-
600299	安迪苏	2025年12月31日	6个月	非公开发行流通受限	7.54	8.73	66,313	500,000.02	578,912.49	-
600930	华电新能	2025年7月9日	6个月	新股流通受限	3.18	6.24	60,366	191,963.88	376,683.84	-
601026	道生天合	2025年10月9日	6个月	新股流通受限	5.98	14.28	451	2,696.98	6,440.28	-
603092	德力佳	2025年10月30日	6个月	新股流通受限	46.68	55.66	97	4,527.96	5,399.02	-
603175	超颖电子	2025年10月17日	6个月	新股流通受限	17.08	48.56	169	2,886.52	8,206.64	-
603262	技源集团	2025年7月16日	6个月	新股流通受限	10.88	28.10	155	1,686.40	4,355.50	-
603334	丰倍生物	2025年10月29日	6个月	新股流通受限	24.49	32.82	88	2,155.12	2,888.16	-
603370	华新精科	2025年8月27日	6个月	新股流通受限	18.60	46.35	82	1,525.20	3,800.70	-
603376	大明电	2025年10月28日	6个月	新股流通受限	12.55	26.21	111	1,393.05	2,909.31	-

	子	日								
603406	天富龙	2025年7月30日	6个月	新股流通受限	23.60	40.16	153	3,610.80	6,144.48	-
603418	友升股份	2025年9月16日	6个月	新股流通受限	46.36	59.06	109	5,053.24	6,437.54	-
688727	恒坤新材	2025年11月11日	6个月	新股流通受限	14.99	34.87	563	8,439.37	19,631.81	-
688729	屹唐股份	2025年7月1日	6个月	新股流通受限	8.45	24.28	1,710	14,449.50	41,518.80	-
688759	必贝特	2025年10月21日	6个月	新股流通受限	17.78	25.11	1,908	33,924.24	47,909.88	-
688765	禾元生物	2025年10月16日	9个月	新股流通受限	29.06	52.80	6,872	199,700.32	362,841.60	-
688783	西安奕材	2025年10月20日	9个月	新股流通受限	8.62	18.39	16,844	145,195.28	309,761.16	-
688790	昂瑞微	2025年12月9日	6个月	新股流通受限	83.06	117.19	245	20,349.70	28,711.55	-
688795	摩尔线程	2025年11月26日	9个月	新股流通受限	114.28	416.02	1,378	157,477.84	573,275.56	-
688796	百奥赛图	2025年12月2日	6个月	新股流通受限	26.68	42.25	338	9,017.84	14,280.50	-
688802	沐曦股	2025年12月9日	9个月	新股流通受限	104.66	399.40	1,032	108,009.12	412,180.80	-

	份	日								
688807	优迅股份	2025年12月10日	6个月	新股流通受限	51.66	135.56	131	6,767.46	17,758.36	-

7.4.12.2 期末持有的暂时停牌等流通受限股票

注：本基金本报告期末未持有暂时停牌等流通受限股票。

7.4.12.3 期末债券正回购交易中作为抵押的债券

7.4.12.3.1 银行间市场债券正回购

截至本报告期末 2025 年 12 月 31 日止，本基金从事银行间市场债券正回购交易形成的卖出回购证券款余额为人民币 13,099,450.68 元，是以如下债券作为质押：

金额单位：人民币元

债券代码	债券名称	回购到期日	期末估值单价	数量（张）	期末估值总额
250421	25 农发 21	2026 年 1 月 8 日	100.81	135,000	13,608,950.55
合计				135,000	13,608,950.55

7.4.12.3.2 交易所市场债券正回购

本基金本报告期末未持有因债券正回购交易而作为抵押的交易所市场债券。

7.4.12.4 期末参与转融通证券出借业务的证券

注：本基金本报告期末未持有参与转融通证券出借业务的证券。

7.4.13 金融工具风险及管理

7.4.13.1 风险管理政策和组织架构

本基金在日常活动中面临各种金融工具的风险，主要包括：信用风险、流动性风险、市场风险。本基金管理人制定了政策和程序以识别及分析相关风险，并设定适当的风险限额及内部控制流程，通过可靠的管理及信息系统持续监控上述各类风险。

本基金管理人建立了以风险控制委员会为核心的、由督察长、风险管理委员会、风险管理部和审计部及合规管理部、相关职能部门和业务部门构成的四级风险管理架构体系。

7.4.13.2 信用风险

信用风险是指基金在交易过程中因交易对手未履行合约责任，或者基金所投资证券之发行人出现违约、拒绝支付到期本息，导致基金资产损失和收益变化的风险。本基金均投资于具有良好信用等级的证券，且通过分散化投资以分散信用风险。本基金投资于一家公司发行的证券市值不超过基金资产净值的 10%，且本基金与由本基金管理人管理的其他基金共同持有一家公司的

证券，不得超过该证券的 10% 。

本基金在交易所进行的交易均与中国证券登记结算有限责任公司完成证券交收和款项清算，因此违约风险发生的可能性很小；基金在进行银行间同业市场交易前均对交易对手进行信用评估，以控制相应的信用风险。

7.4.13.2.1 按短期信用评级列示的债券投资

注：本基金本报告期末及上年度末均未持有按短期信用评级列示的信用债。

7.4.13.2.2 按短期信用评级列示的资产支持证券投资

注：本基金于本报告期末及上年度末均未持有按短期信用评级列示的资产支持证券投资。

7.4.13.2.3 按短期信用评级列示的同业存单投资

注：本基金于本报告期末及上年度末均未持有按短期信用评级列示的同业存单投资。

7.4.13.2.4 按长期信用评级列示的债券投资

单位：人民币元

长期信用评级	本期末 2025 年 12 月 31 日	上年度末 2024 年 12 月 31 日
AAA	8,586,592.96	28,424,362.84
AAA 以下	1,327,223.06	8,168,215.25
未评级	—	—
合计	9,913,816.02	36,592,578.09

注：此处列示的信用证券不包括国债、央行票据、政策性金融债券等非信用债券投资。

7.4.13.2.5 按长期信用评级列示的资产支持证券投资

注：本基金本报告期末及上年度末未持有按长期信用评级列示的资产支持证券投资。

7.4.13.2.6 按长期信用评级列示的同业存单投资

注：本基金于本报告期末及上年度末均未持有按长期信用评级列示的同业存单投资。

7.4.13.3 流动性风险

流动性风险是指基金所持金融工具变现的难易程度。本基金的流动性风险一方面来自于基金份额持有人可随时要求赎回其持有的基金份额，另一方面来自于投资品种所处的交易市场不活跃而带来的变现困难。

本基金所持证券均在证券交易所或银行间同业市场交易。因此，除在附注中列示的部分基金资产流通暂时受限制不能自由转让的情况外，其余均能及时变现。此外，本基金可通过卖出回购金融资产方式借入短期资金应对流动性需求，其上限一般不超过基金持有的债券资产的公允价值。

本基金管理人每日预测本基金的流动性需求，并同时通过独立的风险管理部门设定流动性比例要求，对流动性指标进行持续的监测和分析。

7.4.13.3.1 报告期内本基金组合资产的流动性风险分析

本基金为契约型开放式基金，投资者可在合同规定的交易日进行基金申购与赎回业务，本基金管理人针对基金特定的运作方式，建立了相应的流动性风险监控与预警机制。本基金管理人每日预测基金的流动性需求，通过独立的风险管理部门设置流动性比例要求，对流动性指标进行持续的监测和分析，并按照基金类型建立并定期开展专项的流动性压力测试工作，对流动性风险进行预警。本基金管理人在基金合同约定巨额赎回条款及强制赎回费条款，同时控制每日确认的净赎回申请不超过本基金投资组合 7 个工作日可变现资产的可变现价值，减少赎回业务对本基金的流动性冲击，从而控制流动性风险。此外，本基金通过预留一定的现金头寸，并且可在需要时通过卖出回购金融资产方式借入短期资金，以缓解流动性风险。

本基金所持的证券在证券交易所上市或可于银行间同业市场交易。截止本报告期末，单一投资者持有基金份额比例未超过基金总份额 50%。本报告期末，除完全按照有关指数的构成比例进行证券投资的开放式基金以及中国证监会认定的特殊投资组合以外，本基金管理人管理的全部开放式基金持有一家上市公司发行的可流通股票未超过该上市公司可流通股票的 15%，本基金管理人管理的全部投资组合持有一家上市公司发行的可流通股票未超过该上市公司可流通股票的 30%，本基金投资未违背法律法规对流通受限资产的相关比例要求。

7.4.13.4 市场风险

市场风险是指基金所持金融工具的公允价值或未来现金流量因所处市场各类价格因素的变动而发生波动的风险，包括利率风险、外汇风险和其他价格风险。

7.4.13.4.1 利率风险

利率风险是指基金的财务状况和现金流量受市场利率变动而发生波动的风险。本基金的生息资产主要为货币资金、结算备付金、存出保证金及债券投资等。

7.4.13.4.1.1 利率风险敞口

单位：人民币元

本期末 2025 年 12 月 31 日	1 个月以内	1-3 个月	3 个月-1 年	1-5 年	5 年以上	不计息	合计
资产							
货币资金	100,670.38	-	-	-	-	-	100,670.38
结算备付金	983,479.51	-	-	-	-	-	983,479.51
交易性金融资产	-	-	31,401,512.67	8,586,592.96	1,049,240.06	340,416,192.38	381,453,538.07
买入返售金融资产	28,185,189.04	-	-	-	-	-	28,185,189.04
应收股利	-	-	-	-	-	491,786.19	491,786.19

应收申购款	17,084.38	-	-	-	-	2,053,348.36	2,070,432.74
应收清算款	-	-	-	-	-	2,124,389.87	2,124,389.87
资产总计	29,286,423.31	-	31,401,512.67	8,586,592.96	1,049,240.06	345,085,716.80	415,409,485.80
负债	-	-	-	-	-	-	-
应付赎回款	-	-	-	-	-	2,755,742.30	2,755,742.30
应付管理人报酬	-	-	-	-	-	404,911.49	404,911.49
应付托管费	-	-	-	-	-	67,485.27	67,485.27
卖出回购金融资产款	13,099,450.68	-	-	-	-	-	13,099,450.68
应付销售服务费	-	-	-	-	-	117,639.11	117,639.11
应交税费	-	-	-	-	-	1,141.06	1,141.06
其他负债	-	-	-	-	-	176,004.26	176,004.26
负债总计	13,099,450.68	-	-	-	-	3,522,923.49	16,622,374.17
利率敏感度缺口	16,186,972.63	-	31,401,512.67	8,586,592.96	1,049,240.06	341,562,793.31	398,787,111.63
上年度末 2024年12月31日	1个月以内	1-3个月	3个月-1年	1-5年	5年以上	不计息	合计
资产							
货币资金	3,866,218.53	-	-	-	-	-	3,866,218.53
结算备付金	986,366.83	-	-	-	-	-	986,366.83
交易性金融资产	-	1,442,920.50	28,471,910.28	26,974,667.86	1,326,988.05	324,071,338.42	382,287,825.11
买入返售金融资产	-35.00	-	-	-	-	-	-35.00
应收股利	-	-	-	-	-	364,216.00	364,216.00
应收申购款	1,574.78	-	-	-	-	1,146,205.98	1,147,780.76
应收清算款	-	-	-	-	-	1,210,290.88	1,210,290.88
资产总计	4,854,125.14	1,442,920.50	28,471,910.28	26,974,667.86	1,326,988.05	326,792,051.28	389,862,663.11
负债	-	-	-	-	-	-	-
应付赎回款	-	-	-	-	-	6,420,987.29	6,420,987.29
应付管理人报酬	-	-	-	-	-	399,182.67	399,182.67

应付托管费	-	-	-	-	-	66,530.45	66,530.45
卖出回购金融资产款	15,099,072.61	-	-	-	-	-	15,099,072.61
应付销售服务费	-	-	-	-	-	-139,400.82	139,400.82
应交税费	-	-	-	-	-	974.12	974.12
其他负债	-	-	-	-	-	-133,931.18	133,931.18
负债总计	15,099,072.61	-	-	-	-	7,161,006.53	22,260,079.14
利率敏感度缺口	10,244,947.47	1,442,920.50	28,471,910.28	26,974,667.86	1,326,988.05	319,631,044.75	367,602,583.97

注：表中所示为本基金资产及交易形成负债的公允价值，并按照合约规定的重新定价日或到期日孰早者进行了分类。

7.4.13.4.1.2 利率风险的敏感性分析

假设	其他影响债券公允价值的变量保持不变，仅利率发生变动；		
	假设所有期限的利率保持同方向同幅度的变化（即平移收益率曲线）		
分析	相关风险变量的变动	对资产负债表日基金资产净值的影响金额（单位：人民币元）	
		本期末（2025年12月31日）	上年度末（2024年12月31日）
	市场利率下降1%	332,541.52	447,045.25
	市场利率上升1%	-286,194.09	-367,548.75

注：上表反映了在其他变量不变的假设下，利率发生合理、可能的变动时，为交易而持有的债券公允价值的变动将对净资产产生的影响。

7.4.13.4.2 外汇风险

外汇风险是指金融工具的公允价值或未来现金流量因外汇汇率变动而发生波动的风险。本基金持有非记账本位币人民币计价的资产，因此存在相应的外汇风险。本基金管理人每日对本基金的外汇头寸进行监控。

本报告期末基金各外币资产负债项目汇率风险敞口如下。本报告出于列报考虑，风险敞口金额以人民币列示，以资产负债表日即期汇率折算。

7.4.13.4.2.1 外汇风险敞口

单位：人民币元

项目	本期末 2025年12月31日
----	--------------------

	美元 折合人民币	港币 折合人民币	其他币种 折合人民币	合计
以外币计价的资产				
交易性金融资产	-	101,428,869.20	-	101,428,869.20
资产合计	-	101,428,869.20	-	101,428,869.20
以外币计价的负债				
负债合计	-	-	-	-
资产负债表外汇风险敞口净额	-	101,428,869.20	-	101,428,869.20
	上年度末 2024 年 12 月 31 日			
项目	美元 折合人民币	港币 折合人民币	其他币种 折合人民币	合计
以外币计价的资产				
交易性金融资产	-	94,349,853.94	-	94,349,853.94
资产合计	-	94,349,853.94	-	94,349,853.94
以外币计价的负债				
负债合计	-	-	-	-
资产负债表外汇风险敞口净额	-	94,349,853.94	-	94,349,853.94

7.4.13.4.2.2 外汇风险的敏感性分析

假设	除汇率以外的其他变量不变		
分析	相关风险变量的变动	对资产负债表日基金资产净值的影响金额（单位：人民币元）	
		本期末（2025 年 12 月 31 日）	上年度末（2024 年 12 月 31 日）
	所有外币对人民币升值 5%	5,071,443.46	4,717,492.70
	所有外币对人民币	-5,071,443.46	-4,717,492.70

	贬值 5%		
--	-------	--	--

7.4.13.4.3 其他价格风险

本基金承受的其他价格风险，主要是基金所持金融工具的公允价值或未来现金流量因除市场利率和外汇汇率以外的市场价格因素变动而发生波动的风险。本基金的其他价格风险，主要受到证券交易所上市的股票整体涨跌趋势的影响，由所持有的金融工具的公允价值决定。本基金通过投资组合的分散化降低其他价格风险，并且本基金管理人每日对本基金所持有的证券价格实施监控，通过组合估值、行业配置分析等进行市场价格风险管理。

7.4.13.4.3.1 其他价格风险敞口

金额单位：人民币元

项目	本期末 2025年12月31日		上年度末 2024年12月31日	
	公允价值	占基金资产净值 比例 (%)	公允价值	占基金资产净值 比例 (%)
交易性金融资产—股票投资	340,416,192.38	85.36	324,071,338.42	88.16
交易性金融资产—基金投资	-	-	-	-
交易性金融资产—债券投资	41,037,345.69	10.29	58,216,486.69	15.84
交易性金融资产—贵金属投资	-	-	-	-
衍生金融资产—权证投资	-	-	-	-
其他	-	-	-	-
合计	381,453,538.07	95.65	382,287,825.11	103.99

7.4.13.4.3.2 其他价格风险的敏感性分析

假设	假设单个证券的公允价值和市场组合的公允价值依照资本-资产定价模型 (CAPM) 描述的规律进行变动		
	使用本基金业绩比较基准所对应的市场组合进行分析		
	在业绩基准变化 10%时，对单个证券相应的公允价值变化进行加总得到基金净值的变化		
分析	相关风险变量的变动	对资产负债表日基金资产净值的影响金额 (单位：人民币元)	
		本期末 (2025 年 12 月 31 日)	上年度末 (2024 年 12 月 31 日)

	业绩比较基准上升 10%	41,003,916.14	39,106,909.82
	业绩比较基准下降 10%	-41,003,916.14	-39,106,909.82

注：本基金管理人运用 CAPM 模型方法对本基金的市场价格风险进行分析。上表为市场价格风险的敏感性分析，反映了在其他变量不变的假设下，证券投资价格发生合理、可能的变动时，将对净资产产生的影响。

7.4.14 公允价值

7.4.14.1 金融工具公允价值计量的方法

公允价值计量结果所属的层次，由对公允价值计量整体而言具有重要意义的输入值所属的最低层次决定：

第一层次：相同资产或负债在活跃市场上未经调整的报价；

第二层次：除第一层次输入值外相关资产或负债直接或间接可观察的输入值；

第三层次：相关资产或负债的不可观察输入值。

7.4.14.2 持续的以公允价值计量的金融工具

7.4.14.2.1 各层次金融工具的公允价值

单位：人民币元

公允价值计量结果所属的层次	本期末 2025年12月31日	上年度末 2024年12月31日
第一层次	341,639,587.97	347,098,533.03
第二层次	35,761,024.41	27,649,217.33
第三层次	4,052,925.69	7,540,074.75
合计	381,453,538.07	382,287,825.11

7.4.14.2.2 公允价值所属层次间的重大变动

本基金以导致各层次之间转换的事项发生日为确认各层次之间转换的时点。对于公开市场交易的股票、债券等投资，若出现重大事项停牌、交易不活跃或非公开发行等情况，本基金不会于停牌日至交易恢复活跃日期间、交易不活跃期间及限售期间将相关投资的公允价值列入第一层次，并根据估值调整中采用的对公允价值计量整体而言具有重要意义的输入值所属的最低层次，确定相关投资的公允价值应属第二层次或第三层次。

7.4.14.2.3 第三层次公允价值余额及变动情况

7.4.14.2.3.1 第三层次公允价值余额及变动情况

单位：人民币元

项目	本期 2025年1月1日至2025年12月31日		
	交易性金融资产		合计
	债券投资	股票投资	
期初余额	-	7,540,074.75	7,540,074.75
当期购买	-	13,612,319.30	13,612,319.30
当期出售/结算	-	-	-
转入第三层次	-	-	-
转出第三层次	-	22,256,509.17	22,256,509.17
当期利得或损失总额	-	5,157,040.81	5,157,040.81
其中：计入损益的利得或损失	-	5,157,040.81	5,157,040.81
计入其他综合收益的利得或损失	-	-	-
期末余额	-	4,052,925.69	4,052,925.69
期末仍持有的第三层次金融资产计入本期损益的未实现利得或损失的变动——公允价值变动损益	-	1,686,029.05	1,686,029.05
项目	上年度可比期间 2024年6月18日（基金合同生效日）至2024年12月31日		
	交易性金融资产		合计
	债券投资	股票投资	
期初余额	-	-	-
当期购买	-	6,330,048.01	6,330,048.01
当期出售/结算	-	-	-
转入第三层次	-	-	-
转出第三层次	-	-	-
当期利得或损失总额	-	1,210,026.74	1,210,026.74
其中：计入损益的利得或损失	-	1,210,026.74	1,210,026.74
计入其他综合收益的利得或损失	-	-	-
期末余额	-	7,540,074.75	7,540,074.75
期末仍持有的第三层次金融资产计入本期损益的未	-	1,210,026.74	1,210,026.74

实现利得或损失的变动— —公允价值变动损益			
--------------------------	--	--	--

7.4.14.2.3.2 使用重要不可观察输入值的第三层次公允价值计量的情况

单位：人民币元

项目	本期末公允价值	采用的估值技术	不可观察输入值		
			名称	范围/加权平均值	与公允价值之间的关系
股票投资	4,052,925.69	平均价格 亚式期权 模型	股票在剩余限售 期内的股价的预 期年化波动率	0.1628- 3.0323	负相关
项目	上年度末公允价值	采用的估值技术	不可观察输入值		
			名称	范围/加权平均值	与公允价值之间的关系
股票投资	7,540,074.75	平均价格 亚式期权 模型	股票在剩余限售 期内的股价的预 期年化波动率	0.3252- 4.9648	负相关

7.4.14.3 非持续的以公允价值计量的金融工具的说明

于 2025 年 12 月 31 日，本基金未持有非持续的以公允价值计量的金融资产(2024 年 12 月 31 日：无)。

7.4.14.4 不以公允价值计量的金融工具的相关说明

本基金持有的不以公允价值计量的金融工具为以摊余成本计量的金融资产和金融负债，这些金融工具因其剩余期限较短，所以其账面价值与公允价值相若。

7.4.15 有助于理解和分析会计报表需要说明的其他事项

由于四舍五入的原因，分项之和与合计项之间可能存在尾差。

§ 8 投资组合报告

8.1 期末基金资产组合情况

金额单位：人民币元

序号	项目	金额	占基金总资产的比例 (%)
1	权益投资	340,416,192.38	81.95
	其中：股票	340,416,192.38	81.95
2	基金投资	-	-
3	固定收益投资	41,037,345.69	9.88
	其中：债券	41,037,345.69	9.88
	资产支持证券	-	-

4	贵金属投资	-	-
5	金融衍生品投资	-	-
6	买入返售金融资产	28,185,189.04	6.78
	其中：买断式回购的买入返售金融资产	-	-
7	银行存款和结算备付金合计	1,084,149.89	0.26
8	其他各项资产	4,686,608.80	1.13
9	合计	415,409,485.80	100.00

注：本基金本报告期末通过港股通交易机制投资的港股公允价值为 101,428,869.20 元，占净值比例 25.43%。

8.2 报告期末按行业分类的股票投资组合

8.2.1 报告期末按行业分类的境内股票投资组合

金额单位：人民币元

代码	行业类别	公允价值（元）	占基金资产净值比例（%）
A	农、林、牧、渔业	-	-
B	采矿业	28,470,824.32	7.14
C	制造业	76,470,771.69	19.18
D	电力、热力、燃气及水生产和供应业	8,148,444.84	2.04
E	建筑业	8,608,300.00	2.16
F	批发和零售业	4,371,065.40	1.10
G	交通运输、仓储和邮政业	30,117,460.00	7.55
H	住宿和餐饮业	-	-
I	信息传输、软件和信息技术服务业	2,167,262.93	0.54
J	金融业	64,510,517.68	16.18
K	房地产业	1,822,800.00	0.46
L	租赁和商务服务业	5,215,100.00	1.31
M	科学研究和技术服务业	58,046.32	0.01
N	水利、环境和公共设施管理业	2,665,730.00	0.67
O	居民服务、修理和其他服务业	-	-
P	教育	-	-
Q	卫生和社会工作	-	-
R	文化、体育和娱乐业	6,361,000.00	1.60
S	综合	-	-
	合计	238,987,323.18	59.93

8.2.2 报告期末按行业分类的港股通投资股票投资组合

行业类别	公允价值（人民币）	占基金资产净值比例（%）
原材料	1,723,199.24	0.43

非日常生活消费品	2,695,858.81	0.68
日常消费品	1,741,186.85	0.44
能源	16,116,190.59	4.04
金融	39,837,972.29	9.99
医疗保健	76,845.96	0.02
工业	19,348,616.26	4.85
信息技术	866,264.74	0.22
通信服务	8,063,315.90	2.02
公用事业	7,333,730.90	1.84
房地产	3,625,687.66	0.91
合计	101,428,869.20	25.43

注：以上分类采用财汇大智慧提供的国际通用行业分类标准。

8.3 期末按公允价值占基金资产净值比例大小排序的所有股票投资明细

金额单位：人民币元

序号	股票代码	股票名称	数量 (股)	公允价值(元)	占基金资产净值比例 (%)
1	601919	中远海控	416,000	6,314,880.00	1.58
2	00939	建设银行	758,000	5,264,887.44	1.32
2	601939	建设银行	81,500	756,320.00	0.19
3	601088	中国神华	123,600	5,005,800.00	1.26
3	01088	中国神华	26,000	911,168.34	0.23
4	01398	工商银行	1,040,000	5,908,503.95	1.48
5	601168	西部矿业	200,000	5,528,000.00	1.39
6	01288	农业银行	1,000,000	5,220,611.60	1.31
7	688009	中国通号	880,000	4,813,600.00	1.21
7	03969	中国通号	108,000	324,834.04	0.08
8	601998	中信银行	662,100	5,098,170.00	1.28
9	600901	江苏金租	830,000	5,079,600.00	1.27
10	00005	汇丰控股	45,200	4,997,046.59	1.25
11	601825	沪农商行	530,000	4,923,700.00	1.23
12	601009	南京银行	390,000	4,457,700.00	1.12
13	600273	嘉化能源	510,000	4,457,400.00	1.12
14	601318	中国平安	65,000	4,446,000.00	1.11
15	601857	中国石油	272,600	2,837,766.00	0.71
15	00857	中国石油股份	200,000	1,513,796.72	0.38
16	000001	平安银行	380,000	4,335,800.00	1.09
17	601169	北京银行	790,000	4,329,200.00	1.09
18	000651	格力电器	107,000	4,303,540.00	1.08
19	600039	四川路桥	430,000	4,278,500.00	1.07
20	000429	粤高速 A	362,000	4,264,360.00	1.07
21	601225	陕西煤业	200,000	4,264,000.00	1.07
22	03988	中国银行	1,040,000	4,189,495.65	1.05

23	600919	江苏银行	400,000	4,160,000.00	1.04
24	600741	华域汽车	205,000	4,100,000.00	1.03
25	600177	雅戈尔	525,000	3,990,000.00	1.00
26	601818	光大银行	1,141,500	3,983,835.00	1.00
27	00177	江苏宁沪高速公路	440,000	3,970,193.83	1.00
28	601838	成都银行	245,000	3,949,400.00	0.99
29	00941	中国移动	42,000	3,099,309.11	0.78
29	600941	中国移动	8,000	808,400.00	0.20
30	00386	中国石油化工股份	920,000	3,880,594.41	0.97
31	603565	中谷物流	370,000	3,714,800.00	0.93
32	00883	中国海洋石油	155,000	2,981,980.83	0.75
32	600938	中国海油	20,000	603,600.00	0.15
33	601328	交通银行	453,000	3,284,250.00	0.82
33	03328	交通银行	40,000	233,030.76	0.06
34	001965	招商公路	345,000	3,477,600.00	0.87
35	601077	渝农商行	535,800	3,461,268.00	0.87
36	601229	上海银行	330,000	3,333,000.00	0.84
37	01171	兖矿能源	380,000	3,301,811.03	0.83
38	002601	龙佰集团	165,000	3,230,700.00	0.81
39	601000	唐山港	840,000	3,225,600.00	0.81
40	600295	鄂尔多斯	260,000	3,213,600.00	0.81
41	01963	重庆银行	450,000	3,190,624.65	0.80
42	000895	双汇发展	119,800	3,171,106.00	0.80
43	000333	美的集团	40,000	3,126,000.00	0.78
44	600282	南钢股份	576,700	3,033,442.00	0.76
45	002233	塔牌集团	320,000	2,883,200.00	0.72
46	600057	厦门象屿	330,000	2,811,600.00	0.71
47	001872	招商港口	145,000	2,802,850.00	0.70
48	600757	长江传媒	300,000	2,664,000.00	0.67
49	601668	中国建筑	510,000	2,616,300.00	0.66
50	600461	洪城环境	278,100	2,577,987.00	0.65
51	06198	青岛港	380,000	2,388,836.26	0.60
52	000408	藏格矿业	28,000	2,363,200.00	0.59
53	600350	山东高速	240,000	2,340,000.00	0.59
54	003816	中国广核	550,000	2,068,000.00	0.52
54	01816	中广核电力	100,000	264,643.46	0.07
55	01339	中国人民保险集团	380,000	2,316,759.30	0.58
56	301109	军信股份	150,000	2,250,000.00	0.56
57	00728	中国电信	460,000	2,239,443.67	0.56
58	600729	重庆百货	84,000	2,184,000.00	0.55
59	000672	上峰水泥	160,000	2,078,400.00	0.52

60	00762	中国联通	290,000	2,037,844.96	0.51
61	600153	建发股份	220,000	2,035,000.00	0.51
62	600546	山煤国际	200,000	2,018,000.00	0.51
63	01898	中煤能源	220,000	1,977,148.58	0.50
64	02601	中国太保	62,000	1,971,187.33	0.49
65	600348	华阳股份	230,000	1,899,800.00	0.48
66	000708	中信特钢	116,000	1,898,920.00	0.48
67	002043	兔宝宝	130,000	1,873,300.00	0.47
68	600096	云天化	56,000	1,870,960.00	0.47
69	600064	南京高科	210,000	1,822,800.00	0.46
70	601928	凤凰传媒	180,000	1,807,200.00	0.45
71	00371	北控水务集团	800,000	1,777,536.96	0.45
72	01109	华润置地	70,000	1,719,730.88	0.43
73	03360	远东宏信	236,000	1,713,805.76	0.43
74	600015	华夏银行	248,564	1,707,634.68	0.43
75	600036	招商银行	40,000	1,684,000.00	0.42
76	002563	森马服饰	310,000	1,680,200.00	0.42
77	02388	中银香港	46,000	1,637,826.89	0.41
78	600398	海澜之家	260,000	1,573,000.00	0.39
79	01308	海丰国际	62,000	1,560,149.97	0.39
80	000157	中联重科	179,000	1,544,770.00	0.39
81	00270	粤海投资	250,000	1,533,215.95	0.38
82	000983	山西焦煤	230,000	1,476,600.00	0.37
83	00551	裕元集团	100,000	1,442,442.34	0.36
84	603967	中创物流	105,000	1,441,650.00	0.36
85	000581	威孚高科	69,400	1,431,028.00	0.36
86	00564	中创智领	45,000	833,220.45	0.21
86	601717	中创智领	20,000	491,000.00	0.12
87	00257	光大环境	300,000	1,306,056.12	0.33
88	002867	周大生	105,000	1,278,900.00	0.32
89	00598	中国外运	290,000	1,270,378.93	0.32
90	00288	万洲国际	160,000	1,252,946.78	0.31
91	300770	新媒股份	28,000	1,187,480.00	0.30
92	600016	民生银行	310,000	1,187,300.00	0.30
93	601658	邮储银行	216,800	1,181,560.00	0.30
94	00576	浙江沪杭甬	180,000	1,165,695.73	0.29
95	01908	建发国际集团	80,000	1,130,831.44	0.28
96	03808	中国重汽	45,000	1,122,612.14	0.28
97	600985	淮北矿业	100,000	1,111,000.00	0.28
98	00586	海螺创业	130,000	1,103,734.84	0.28
99	600012	皖通高速	40,000	592,800.00	0.15
99	00995	安徽皖通高速公路	40,000	472,564.70	0.12
100	000915	华特达因	32,000	1,057,280.00	0.27

101	601699	潞安环能	86,000	1,014,800.00	0.25
102	000719	中原传媒	85,000	999,600.00	0.25
103	002318	久立特材	33,600	972,720.00	0.24
104	601216	君正集团	200,000	964,000.00	0.24
105	01378	中国宏桥	32,000	942,817.16	0.24
106	00639	首钢资源	350,000	926,252.11	0.23
107	00316	东方海外国际	8,000	906,110.30	0.23
108	00006	电能实业	18,000	896,626.49	0.22
109	002032	苏泊尔	20,000	881,600.00	0.22
110	02888	渣打集团	5,000	852,639.68	0.21
111	01330	绿色动力环保	180,000	843,788.12	0.21
112	601899	紫金矿业	24,000	827,280.00	0.21
113	601886	江河集团	100,000	816,000.00	0.20
114	02628	中国人寿	32,000	791,365.24	0.20
115	601019	山东出版	90,000	777,600.00	0.19
116	605090	九丰能源	18,000	775,800.00	0.19
117	000828	东莞控股	70,000	753,200.00	0.19
118	02016	浙商银行	260,000	591,789.74	0.15
118	601916	浙商银行	50,000	152,000.00	0.04
119	600483	福能股份	75,000	710,250.00	0.18
120	601666	平煤股份	90,000	708,300.00	0.18
121	601997	贵阳银行	120,000	704,400.00	0.18
122	600674	川投能源	50,000	695,000.00	0.17
123	00144	招商局港口	50,000	683,737.54	0.17
124	000932	华菱钢铁	120,000	674,400.00	0.17
125	002379	宏桥控股	28,000	669,760.00	0.17
126	002966	苏州银行	80,000	663,200.00	0.17
127	02386	中石化炼化工程	90,000	622,679.87	0.16
128	920599	同力股份	30,000	621,900.00	0.16
129	002142	宁波银行	22,000	617,980.00	0.15
130	688187	时代电气	12,000	615,480.00	0.15
131	601107	四川成渝	100,000	608,000.00	0.15
132	600299	安迪苏	66,313	578,912.49	0.15
133	688795	摩尔线程	1,378	573,275.56	0.14
134	002293	罗莱生活	55,800	573,066.00	0.14
135	01800	中国交通建设	120,000	552,770.64	0.14
136	03877	中国船舶租赁	280,000	531,093.36	0.13
137	601339	百隆东方	90,000	521,100.00	0.13
138	002532	天山铝业	32,000	517,760.00	0.13
139	301011	华立科技	20,653	512,813.99	0.13
140	000830	鲁西化工	30,000	497,100.00	0.12
141	00384	中国燃气	70,000	485,571.07	0.12
142	00934	中石化冠德	120,000	470,396.98	0.12

143	600502	安徽建工	100,000	469,000.00	0.12
144	600887	伊利股份	16,000	457,600.00	0.11
145	000933	神火股份	16,000	439,520.00	0.11
146	002572	索菲亚	32,000	435,520.00	0.11
147	688802	沐曦股份	1,032	412,180.80	0.10
148	600575	淮河能源	120,000	408,000.00	0.10
149	00363	上海实业控股	30,000	389,920.07	0.10
150	000975	山金国际	16,000	389,280.00	0.10
151	603706	东方环宇	20,000	388,000.00	0.10
152	600930	华电新能	60,366	376,683.84	0.09
153	02688	新奥能源	6,000	375,016.94	0.09
154	002027	分众传媒	50,000	368,500.00	0.09
155	601187	厦门银行	50,000	367,000.00	0.09
156	002839	张家港行	80,000	365,600.00	0.09
157	688765	禾元生物	6,872	362,841.60	0.09
158	01888	建滔积层板	30,000	357,404.15	0.09
159	002957	科瑞技术	16,185	350,405.25	0.09
160	000090	天健集团	90,000	333,000.00	0.08
161	603993	洛阳钼业	16,000	320,000.00	0.08
162	00003	香港中华煤气	50,000	316,578.61	0.08
163	600803	新奥股份	15,000	311,400.00	0.08
164	688783	西安奕材	16,844	309,761.16	0.08
165	002014	永新股份	25,000	298,000.00	0.07
166	00220	统一企业中国	40,000	293,727.14	0.07
167	002540	亚太科技	40,000	283,200.00	0.07
168	601128	常熟银行	40,000	281,600.00	0.07
169	600710	苏美达	26,000	281,060.00	0.07
170	00811	新华文轩	30,000	277,469.18	0.07
171	00683	嘉里建设	15,000	274,759.52	0.07
172	601001	晋控煤业	20,000	263,000.00	0.07
173	06655	华新建材	16,000	260,416.39	0.07
174	00548	深圳高速公路股份	40,000	256,875.77	0.06
175	01052	越秀交通基建	60,000	256,333.84	0.06
176	688606	奥泰生物	4,000	255,560.00	0.06
177	002469	三维化学	30,000	250,500.00	0.06
178	02232	晶苑国际	40,000	242,062.96	0.06
179	600642	申能股份	30,000	233,400.00	0.06
180	00101	恒隆地产	30,000	233,301.73	0.06
181	600323	瀚蓝环境	8,000	228,800.00	0.06
182	002895	川恒股份	6,224	228,171.84	0.06
183	600704	物产中大	40,000	222,800.00	0.06
184	600694	大商股份	12,152	217,885.36	0.05
185	00546	阜丰集团	30,000	213,521.21	0.05

186	00788	中国铁塔	20,000	208,824.46	0.05
187	00902	华能国际电力股份	40,000	207,018.02	0.05
188	000338	潍柴动力	12,000	206,400.00	0.05
189	06862	海底捞	16,000	205,934.16	0.05
190	688301	奕瑞科技	2,000	202,220.00	0.05
191	002327	富安娜	30,000	201,300.00	0.05
192	09987	百胜中国	600	199,756.14	0.05
193	00991	大唐发电	100,000	199,611.62	0.05
194	00189	东岳集团	20,000	195,456.81	0.05
195	300394	天孚通信	1,000	190,470.00	0.05
196	01972	太古地产	10,000	189,495.56	0.05
197	000913	钱江摩托	12,000	185,040.00	0.05
198	02611	国泰海通	12,000	180,354.97	0.05
199	03306	江南布衣	10,000	175,495.65	0.04
200	01138	中远海能	20,000	173,418.24	0.04
201	600595	中孚实业	22,000	172,700.00	0.04
202	000807	云铝股份	5,000	164,200.00	0.04
203	06881	中国银河	18,000	163,067.34	0.04
204	300502	新易盛	400	158,840.00	0.04
205	00152	深圳国际	20,000	156,257.06	0.04
206	02510	德翔海运	20,000	149,573.23	0.04
207	000683	博源化工	20,000	148,800.00	0.04
208	00008	电讯盈科	30,000	146,321.64	0.04
209	002128	电投能源	5,000	139,550.00	0.03
210	600519	贵州茅台	100	137,718.00	0.03
211	601033	永兴股份	9,000	136,170.00	0.03
212	600066	宇通客车	4,000	130,800.00	0.03
213	600660	福耀玻璃	2,000	129,540.00	0.03
214	688498	源杰科技	200	128,398.00	0.03
215	002304	洋河股份	2,000	121,480.00	0.03
216	002555	三七互娱	5,000	118,000.00	0.03
217	02380	中国电力	40,000	116,696.02	0.03
218	000568	泸州老窖	1,000	116,220.00	0.03
219	601098	中南传媒	10,000	112,600.00	0.03
220	00293	国泰航空	10,000	112,270.25	0.03
221	03323	中国建材	24,000	110,987.67	0.03
222	00303	伟易达	2,000	110,825.09	0.03
223	002756	永兴材料	2,000	108,500.00	0.03
224	600219	南山铝业	20,000	107,600.00	0.03
225	00956	新天绿色能源	30,000	106,760.60	0.03
226	002884	凌霄泵业	6,000	106,140.00	0.03
227	002003	伟星股份	10,000	106,000.00	0.03
228	600566	济川药业	4,000	105,200.00	0.03

229	600873	梅花生物	10,000	101,300.00	0.03
230	01199	中远海运港口	20,000	101,160.64	0.03
231	603929	亚翔集成	1,000	95,500.00	0.02
232	002709	天赐材料	2,000	92,660.00	0.02
233	002091	江苏国泰	10,000	90,300.00	0.02
234	01368	特步国际	18,000	86,329.77	0.02
235	603019	中科曙光	1,000	85,640.00	0.02
236	600020	中原高速	20,000	85,200.00	0.02
237	300014	亿纬锂能	1,400	83,916.00	0.02
238	02313	申洲国际	1,500	82,915.60	0.02
239	03998	波司登	20,000	80,567.22	0.02
240	603889	新澳股份	10,000	79,500.00	0.02
241	01209	华润万象生活	2,000	77,568.53	0.02
242	03347	泰格医药	2,000	76,845.96	0.02
243	002275	桂林三金	5,000	70,500.00	0.02
244	301656	联合动力	2,727	69,429.42	0.02
245	688775	影石创新	291	68,355.90	0.02
246	01836	九兴控股	5,000	67,560.86	0.02
247	688072	拓荆科技	200	66,000.00	0.02
248	605599	莱百股份	4,000	65,480.00	0.02
249	001280	中国铀业	1,412	64,048.32	0.02
250	00322	康师傅控股	6,000	63,893.78	0.02
251	00392	北京控股	2,000	57,480.92	0.01
252	002705	新宝股份	4,000	57,040.00	0.01
253	00700	腾讯控股	100	54,102.88	0.01
254	01766	中国中车	10,000	54,012.56	0.01
255	02648	安井食品	900	53,773.20	0.01
256	02285	泉峰控股	3,000	53,163.53	0.01
257	000858	五粮液	500	52,970.00	0.01
258	600285	羚锐制药	2,500	51,775.00	0.01
259	603568	伟明环保	2,000	50,760.00	0.01
260	603501	豪威集团	400	50,360.00	0.01
261	000755	山西高速	10,000	50,200.00	0.01
262	000786	北新建材	2,000	49,940.00	0.01
263	01336	新华保险	1,000	49,090.01	0.01
264	000739	普洛药业	3,000	48,810.00	0.01
265	603518	锦泓集团	5,000	48,550.00	0.01
266	603855	华荣股份	2,500	48,375.00	0.01
267	688759	必贝特	1,908	47,909.88	0.01
268	03668	兖煤澳大利亚	2,000	46,280.99	0.01
269	603296	华勤技术	500	45,370.00	0.01
270	688516	奥特维	1,000	45,260.00	0.01
271	01364	古茗	2,000	44,763.58	0.01

272	688729	屹唐股份	1,710	41,518.80	0.01
273	01385	上海复旦	1,000	40,933.93	0.01
274	300181	佐力药业	2,500	40,400.00	0.01
275	002749	国光股份	3,000	39,990.00	0.01
276	09988	阿里巴巴-W	300	38,693.94	0.01
277	002352	顺丰控股	1,000	38,320.00	0.01
278	688200	华峰测控	200	38,040.00	0.01
279	06066	中信建投证券	3,000	34,792.03	0.01
280	300926	博俊科技	1,000	32,780.00	0.01
281	00981	中芯国际	500	32,267.53	0.01
282	06055	中烟香港	1,000	32,082.37	0.01
283	688790	昂瑞微	245	28,711.55	0.01
284	688267	中触媒	1,000	28,170.00	0.01
285	688048	长光华芯	200	25,070.00	0.01
286	688668	鼎通科技	200	24,800.00	0.01
287	301678	新恒汇	382	24,532.04	0.01
288	301458	钧崴电子	701	22,495.09	0.01
289	00921	海信家电	1,000	20,936.64	0.01
290	600845	宝信软件	1,000	20,710.00	0.01
291	301638	南网数字	1,433	20,362.93	0.01
292	688629	华丰科技	200	20,012.00	0.01
293	301622	英思特	306	19,706.40	0.00
294	688652	京仪装备	200	19,662.00	0.00
295	688727	恒坤新材	563	19,631.81	0.00
296	001386	马可波罗	1,059	19,623.27	0.00
297	688807	优迅股份	131	17,758.36	0.00
298	301275	汉朔科技	326	17,414.92	0.00
299	301535	浙江华远	734	16,074.60	0.00
300	301479	弘景光电	182	15,837.64	0.00
301	301632	广东建科	656	15,534.08	0.00
302	002997	瑞鹤模具	400	14,960.00	0.00
303	301563	云汉芯城	110	14,705.90	0.00
304	688796	百奥赛图	338	14,280.50	0.00
305	688757	胜科纳米	536	14,102.16	0.00
306	688758	赛分科技	777	13,776.21	0.00
307	301491	汉桑科技	245	13,501.95	0.00
308	301501	恒鑫生活	309	13,490.94	0.00
309	688433	华曙高科	200	13,234.00	0.00
310	301590	优优绿能	73	12,942.90	0.00
311	301658	首航新能	437	12,480.72	0.00
312	001233	海安集团	236	12,243.68	0.00
313	301584	建发致新	447	11,988.54	0.00
314	600163	中闽能源	2,200	11,924.00	0.00

315	688568	中科星图	200	11,800.00	0.00
316	603194	中力股份	291	11,439.21	0.00
317	301665	泰禾股份	393	11,098.32	0.00
318	002938	鹏鼎控股	200	10,116.00	0.00
319	301601	惠通科技	342	9,504.18	0.00
320	603072	天和磁材	226	9,195.94	0.00
321	001356	富岭股份	709	9,160.28	0.00
322	001221	悍高集团	160	9,110.40	0.00
323	301667	纳百川	151	8,617.57	0.00
324	301585	蓝宇股份	273	8,441.16	0.00
325	603175	超颖电子	169	8,206.64	0.00
326	688755	汉邦科技	203	8,036.77	0.00
327	301173	毓恬冠佳	173	7,785.00	0.00
328	001382	新亚电缆	366	7,503.00	0.00
329	301668	昊创瑞通	165	7,392.00	0.00
330	603014	威高血净	170	6,737.10	0.00
331	301560	众捷汽车	190	6,471.40	0.00
332	601026	道生天合	451	6,440.28	0.00
333	603418	友升股份	109	6,437.54	0.00
334	301636	泽润新能	128	6,259.20	0.00
335	301575	艾芬达	126	6,243.30	0.00
336	603406	天富龙	153	6,144.48	0.00
337	603210	泰鸿万立	286	5,565.56	0.00
338	603092	德力佳	97	5,399.02	0.00
339	603271	永杰新材	126	5,176.08	0.00
340	603205	健尔康	167	4,774.53	0.00
341	603257	中国瑞林	78	4,625.40	0.00
342	603262	技源集团	155	4,355.50	0.00
343	001390	古麒绒材	178	4,353.88	0.00
344	001388	信通电子	94	4,036.36	0.00
345	001335	信凯科技	80	3,945.60	0.00
346	603370	华新精科	82	3,800.70	0.00
347	603409	汇通控股	100	3,723.00	0.00
348	603382	海阳科技	105	3,385.20	0.00
349	603400	华之杰	57	2,980.53	0.00
350	603376	大明电子	111	2,909.31	0.00
351	603334	丰倍生物	88	2,888.16	0.00
352	603120	肯特催化	65	2,502.50	0.00
353	600210	紫江企业	300	2,205.00	0.00
354	688018	乐鑫科技	3	510.00	0.00

注：上表中股票名称以报告期末名称为准。

对于同时在 A+H 股上市的股票，合并计算公允价值参与排序，并按照不同股票分别披露。

8.4 报告期内股票投资组合的重大变动

8.4.1 累计买入金额超出期初基金资产净值 2%或前 20 名的股票明细

金额单位：人民币元

序号	股票代码	股票名称	本期累计买入金额	占期初基金资产净值比例(%)
1	601006	大秦铁路	15,694,632.62	4.27
2	002966	苏州银行	9,419,800.00	2.56
3	601998	中信银行	7,626,966.00	2.07
3	00998	中信银行	1,620,381.93	0.44
4	601088	中国神华	6,525,066.00	1.78
4	01088	中国神华	2,074,852.13	0.56
5	01288	农业银行	5,671,659.19	1.54
5	601288	农业银行	1,408,588.00	0.38
6	601009	南京银行	7,012,700.00	1.91
7	001965	招商公路	6,967,050.00	1.90
8	000429	粤高速 A	5,438,108.00	1.48
9	601857	中国石油	3,068,326.00	0.83
9	00857	中国石油股份	2,365,756.46	0.64
10	601077	渝农商行	4,695,883.00	1.28
10	03618	重庆农村商业银行	167,027.14	0.05
11	601818	光大银行	4,783,003.00	1.30
11	06818	中国光大银行	67,437.47	0.02
12	01398	工商银行	3,014,456.46	0.82
12	601398	工商银行	1,364,595.00	0.37
13	000157	中联重科	2,310,458.00	0.63
13	01157	中联重科	1,833,000.41	0.50
14	00939	建设银行	2,455,199.89	0.67
14	601939	建设银行	1,684,813.00	0.46
15	601825	沪农商行	4,083,450.00	1.11
16	600729	重庆百货	4,070,413.00	1.11
17	601919	中远海控	3,292,957.00	0.90
17	01919	中远海控	550,729.45	0.15
18	601168	西部矿业	3,831,371.00	1.04
19	01339	中国人民保险集团	3,615,248.64	0.98
20	01963	重庆银行	3,203,774.42	0.87
20	601963	重庆银行	405,150.00	0.11

注：1. “买入金额”按买卖成交金额（成交单价乘以成交数量）填列，不考虑相关交易费用。

2. 对于同时在 A+H 股上市的股票，合并计算累计买入金额参与排序，并按照不同股票分别披

露。

8.4.2 累计卖出金额超出期初基金资产净值 2%或前 20 名的股票明细

金额单位：人民币元

序号	股票代码	股票名称	本期累计卖出金额	占期初基金资产净值比例 (%)
1	601006	大秦铁路	20,893,802.52	5.68
2	002048	宁波华翔	11,137,214.00	3.03
3	002966	苏州银行	9,554,940.08	2.60
4	01088	中国神华	6,959,142.30	1.89
4	601088	中国神华	2,506,744.00	0.68
5	00998	中信银行	6,588,665.57	1.79
5	601998	中信银行	2,828,620.00	0.77
6	601288	农业银行	7,205,709.00	1.96
6	01288	农业银行	2,056,531.18	0.56
7	03618	重庆农村商业 业银行	6,786,843.75	1.85
7	601077	渝农商行	1,332,700.00	0.36
8	001965	招商公路	8,042,735.31	2.19
9	00995	安徽皖通高 速公路	6,892,489.95	1.87
9	600012	皖通高速	182,250.00	0.05
10	06818	中国光大银 行	5,060,825.20	1.38
10	601818	光大银行	543,300.00	0.15
11	000800	一汽解放	5,409,078.08	1.47
12	03988	中国银行	3,602,047.27	0.98
12	601988	中国银行	1,533,836.00	0.42
13	002957	科瑞技术	5,064,959.00	1.38
14	01398	工商银行	3,387,198.28	0.92
14	601398	工商银行	1,500,054.00	0.41
15	601919	中远海控	2,545,090.00	0.69
15	01919	中远海控	1,756,108.48	0.48
16	600373	中文传媒	4,160,856.00	1.13
17	00857	中国石油股 份	2,259,680.30	0.61
17	601857	中国石油	1,798,081.00	0.49
18	00939	建设银行	3,042,329.36	0.83
18	601939	建设银行	877,520.00	0.24
19	601098	中南传媒	3,863,900.00	1.05
20	01171	兖矿能源	3,699,991.23	1.01
20	600188	兖矿能源	67,750.00	0.02

注：1. “卖出金额”按买卖成交金额（成交单价乘以成交数量）填列，不考虑相关交易费用。

2. 对于同时在 A+H 股上市的股票，合并计算累计卖出金额参与排序，并按照不同股票分别披露。

8.4.3 买入股票的成本总额及卖出股票的收入总额

单位：人民币元

买入股票成本（成交）总额	333,004,472.48
卖出股票收入（成交）总额	347,744,039.78

注：“买入股票成本”、“卖出股票收入”按买卖成交金额（成交单价乘以成交数量）填列，不考虑相关交易费用。

8.5 期末按债券品种分类的债券投资组合

金额单位：人民币元

序号	债券品种	公允价值	占基金资产净值比例（%）
1	国家债券	881,417.34	0.22
2	央行票据	-	-
3	金融债券	30,242,112.33	7.58
	其中：政策性金融债	30,242,112.33	7.58
4	企业债券	-	-
5	企业短期融资券	-	-
6	中期票据	-	-
7	可转债（可交换债）	9,913,816.02	2.49
8	同业存单	-	-
9	其他	-	-
10	合计	41,037,345.69	10.29

8.6 期末按公允价值占基金资产净值比例大小排序的前五名债券投资明细

金额单位：人民币元

序号	债券代码	债券名称	数量（张）	公允价值	占基金资产净值比例（%）
1	250421	25 农发 21	300,000	30,242,112.33	7.58
2	132026	G 三峡 EB2	34,000	4,637,494.74	1.16
3	113042	上银转债	21,000	2,668,173.70	0.67
4	110077	洪城转债	4,880	1,008,374.45	0.25
5	019750	24 特国 04	8,520	881,417.34	0.22

8.7 期末按公允价值占基金资产净值比例大小排序的所有资产支持证券投资明细

注：本基金本报告期末未持有资产支持证券。

8.8 报告期末按公允价值占基金资产净值比例大小排序的前五名贵金属投资明细

注：本基金本报告期末未持有贵金属。

8.9 期末按公允价值占基金资产净值比例大小排序的前五名权证投资明细

注：本基金本报告期末未持有权证。

8.10 本基金投资股指期货的投资政策

基金管理人可运用股指期货，以提高投资效率更好地达到本基金的投资目标。本基金在股指期货投资中将根据风险管理的原则，以套期保值为目的，在风险可控的前提下，本着谨慎原则，参与股指期货的投资，以管理投资组合的系统性风险，改善组合的风险收益特性。

8.11 报告期末本基金投资的国债期货交易情况说明

8.11.1 本期国债期货投资政策

本基金将充分考虑国债期货流动性和风险收益特征，在风险可控的基础上，以套期保值为目的，参与国债期货的投资，以降低跟踪误差。

8.11.2 本期国债期货投资评价

本基金本报告期末未持有国债期货，故此项不适用。

8.11.3 报告期末基金持有的全部公开募集不动产证券投资基金情况

无。

8.12 投资组合报告附注

8.12.1 基金投资的前十名证券的发行主体本期是否出现被监管部门立案调查，或在报告编制日前一年内受到公开谴责、处罚的情形

本基金投资的前十名证券的发行主体中，江苏金融租赁股份有限公司、中国工商银行股份有限公司、中国建设银行股份有限公司、中国农业发展银行、中国农业银行股份有限公司、中信银行股份有限公司具有在报告编制日前一年内受到监管部门处罚的情况；本基金对上述主体发行的相关证券的投资决策程序符合相关法律法规及基金合同的要求。

前十名证券的发行主体中，未见其他发行主体有被监管部门立案调查或在报告编制日前一年内受到公开谴责、处罚的情形。

8.12.2 基金投资的前十名股票是否超出基金合同规定的备选股票库

本基金投资的前十名股票未超出基金合同规定的备选股票库。

8.12.3 期末其他各项资产构成

单位：人民币元

序号	名称	金额
1	存出保证金	-
2	应收清算款	2,124,389.87
3	应收股利	491,786.19
4	应收利息	-
5	应收申购款	2,070,432.74
6	其他应收款	-
7	待摊费用	-
8	其他	-

9	合计	4,686,608.80
---	----	--------------

8.12.4 期末持有的处于转股期的可转换债券明细

金额单位：人民币元

序号	债券代码	债券名称	公允价值	占基金资产净值比例 (%)
1	132026	G 三峡 EB2	4,637,494.74	1.16
2	113042	上银转债	2,668,173.70	0.67
3	110077	洪城转债	1,008,374.45	0.25
4	113062	常银转债	648,083.56	0.16
5	113056	重银转债	632,840.96	0.16
6	113615	金诚转债	151,025.89	0.04

8.12.5 期末前十名股票中存在流通受限情况的说明

注：本基金本报告期末前十名股票中不存在流通受限的情况。

8.12.6 投资组合报告附注的其他文字描述部分

由于四舍五入的原因，分项之和与合计项之间可能存在尾差。

§ 9 基金份额持有人信息

9.1 期末基金份额持有人户数及持有人结构

份额单位：份

份额级别	持有人户数 (户)	户均持有的基金份额	持有人结构			
			机构投资者		个人投资者	
			持有份额	占总份额比例 (%)	持有份额	占总份额比例 (%)
兴全红利混合 A	2,375	62,560.98	63,450,100.56	42.70	85,132,230.38	57.30
兴全红利混合 C	6,116	33,007.15	13,482,922.75	6.68	188,388,816.02	93.32
合计	8,491	41,273.59	76,933,023.31	21.95	273,521,046.40	78.05

注：对下属分级基金，比例的分母采用各自级别的份额；对合计数，比例的分母采用下属分级基金份额的合计数（即期末基金份额总数）。

9.2 期末基金管理人的从业人员持有本基金的情况

项目	份额级别	持有份额总数 (份)	占基金总份额比例 (%)
基金管理人所有从业	兴全红利混合 A	1,425,025.28	0.9591
	兴全红利混合 C	3,062,999.19	1.5173

人员持有本基金			
	合计	4,488,024.47	1.2806

注：“占基金总份额比例”对下属分级基金，比例的分母采用各自级别的份额；对合计数，比例的分母采用下属分级基金份额的合计数（即期末基金份额总数）。

9.3 期末基金管理人的从业人员持有本开放式基金份额总量区间情况

项目	份额级别	持有基金份额总量的数量区间（万份）
本公司高级管理人员、基金投资和相关部门负责人持有本开放式基金	兴全红利混合 A	0
	兴全红利混合 C	>100
	合计	>100
本基金基金经理持有本开放式基金	兴全红利混合 A	10~50
	兴全红利混合 C	0~10
	合计	10~50

9.4 期末兼任私募资产管理计划投资经理的基金经理本人及其直系亲属持有本人管理的产情况

注：本报告期末，本基金基金经理未兼任私募资产管理计划的投资经理，故本项不适用。

§ 10 开放式基金份额变动

单位：份

项目	兴全红利混合 A	兴全红利混合 C
基金合同生效日（2024 年 6 月 18 日）基金份额总额	313,574,426.99	1,084,732,986.72
本报告期期初基金份额总额	108,319,200.42	245,912,739.76
本报告期基金总申购份额	125,445,764.17	529,424,909.94
减：本报告期基金总赎回份额	85,182,633.65	573,465,910.93
本报告期基金拆分变动份额	-	-
本报告期末基金份额总额	148,582,330.94	201,871,738.77

注：总申购份额含红利再投资、转换入份额，总赎回份额含转换出份额。

§ 11 重大事件揭示

11.1 基金份额持有人大会决议

报告期内本基金未召开基金份额持有人大会。

11.2 基金管理人、基金托管人的专门基金托管部门的重大人事变动

(1) 本报告期内，基金管理人重大人事变动：

2025 年 6 月 22 日，基金管理人的董事长、法定代表人杨华辉先生离任，由公司副董事长、总经理、财务负责人庄园芳女士代为履行董事长、法定代表人职务。

2025 年 11 月 6 日，庄园芳女士不再担任基金管理人的总经理、财务负责人，陈锦泉先生不再担任基金管理人的副总经理，并开始担任基金管理人的总经理、财务负责人。

2025 年 11 月 7 日，庄园芳女士开始担任基金管理人的董事长、法定代表人。

(2) 报告期内托管人的专门基金托管部门无重大人事变动。

11.3 涉及基金管理人、基金财产、基金托管业务的诉讼

报告期内无涉及本基金管理人、基金财产、基金托管业务的诉讼事项。

11.4 基金投资策略的改变

报告期内本基金投资策略未发生改变。

11.5 为基金进行审计的会计师事务所情况

本基金自 2024 年起连续 2 年聘请德勤华永会计师事务所（特殊普通合伙）为本基金提供审计服务。本年度应支付给所聘任的会计师事务所 45,000.00 元人民币。

11.6 管理人、托管人及相关从业人员受调查或处罚等情况

11.6.1 管理人受调查或处罚等情况

注：本报告期内，本基金管理人无受调查或处罚等情况。

11.6.2 管理人相关从业人员受调查或处罚等情况

注：本报告期内，本基金管理人相关从业人员无受调查或处罚等情况。

11.6.3 托管人受调查或处罚等情况

注：报告期内，本基金托管人在开展基金托管业务过程中无受调查或处罚等情况。

11.6.4 托管人相关从业人员受调查或处罚等情况

注：报告期内，本基金托管人相关从业人员在开展基金托管业务过程中无受调查或处罚等情况。

11.7 基金租用证券公司交易单元的有关情况

11.7.1 基金租用证券公司交易单元进行股票投资及佣金支付情况

金额单位：人民币元

券商名称	交易单元数量	股票交易		应支付该券商的佣金		备注
		成交金额	占当期股票成交总额的比例 (%)	佣金	占当期佣金总量的比例 (%)	
兴业证券	3	554,012,046.88	87.25	257,817.06	87.93	-
招商证券	3	66,865,207.26	10.53	29,146.78	9.94	-
中信证券	3	14,068,839.00	2.22	6,232.28	2.13	-

注：1. 报告期内无租用证券公司交易单元变更；

2. 上表列示交易单元数量为截至本报告期末本基金租用数量，成交金额及佣金为本报告期间数；

3. 根据中国证监会的有关规定，我司在综合考量证券经营机构的财务状况、经营状况、研究能力、客户服务质量的基础上，选择基金专用交易席位。

11.7.2 基金租用证券公司交易单元进行其他证券投资的情况

金额单位：人民币元

券商名称	债券交易		债券回购交易		权证交易	
	成交金额	占当期债券成交总额的比例 (%)	成交金额	占当期债券回购成交总额的比例 (%)	成交金额	占当期权证成交总额的比例 (%)
兴业证券	63,712,875.74	100.00	1,628,443,000.00	55.33	-	-
招商证券	-	-	622,399,000.00	21.15	-	-
中信证券	-	-	692,559,000.00	23.53	-	-

11.8 其他重大事件

序号	公告事项	法定披露方式	法定披露日期
1	兴证全球红利混合型证券投资基金恢复接受大额申购（含定投）、大额转换转入申请的公告	上海证券报、指定互联网网站	2025年1月2日
2	关于调整旗下部分基金最低申购、追加申购、定期定额投资金额的公告	上海证券报、指定互联网网站	2025年1月11日

	告		
3	关于旗下部分基金投资科瑞技术（002957）非公开发行股票的公告	上海证券报、指定互联网网站	2025年3月8日
4	兴证全球基金管理公司旗下公募基金通过证券公司证券交易及佣金支付情况（2024年7月-12月）	上海证券报、指定互联网网站	2025年3月29日
5	兴证全球基金管理有限公司关于使用自有资金自购旗下权益类公募基金的公告	上海证券报、指定互联网网站	2025年4月9日
6	兴证全球红利混合型证券投资基金暂停申购（含定投）、赎回、转换业务的公告	上海证券报、指定互联网网站	2025年4月16日
7	兴证全球红利混合型证券投资基金暂停接受大额申购（含定投）、大额转换转入申请的公告	上海证券报、指定互联网网站	2025年4月28日
8	关于旗下部分基金投资晶华新材（603683）非公开发行股票的公告	上海证券报、指定互联网网站	2025年5月27日
9	兴证全球红利混合型证券投资基金暂停接受大额申购（含定投）、大额转换转入申请的公告	上海证券报、指定互联网网站	2025年5月30日
10	兴证全球基金管理有限公司关于终止民商基金销售（上海）有限公司办理旗下基金销售业务的公告	上海证券报、指定互联网网站	2025年6月6日
11	兴证全球红利混合型证券投资基金分红公告	上海证券报、指定互联网网站	2025年6月16日
12	关于调整网上直销部分赎回转购优惠费率的公告	上海证券报、指定互联网网站	2025年6月16日
13	兴证全球基金管理有限公司董事长、法定代表人离任及总经理代为履行董事长、法定代表人职务的公告	上海证券报、指定互联网网站	2025年6月24日
14	兴证全球红利混合型证券投资基金暂停申购（含定投）、赎回、转换业务的公告	上海证券报、指定互联网网站	2025年6月27日
15	兴证全球红利混合型证券投资基金暂停接受大额申购（含定投）、大额转换转入申请的公告	上海证券报、指定互联网网站	2025年7月2日
16	兴证全球红利混合型证券投资基金恢复接受大额申购（含定投）、大额转换转入申请的公告	上海证券报、指定互联网网站	2025年7月29日
17	关于长期停牌股票（华虹公司）估值方法调整的公告	上海证券报、指定互联网网站	2025年8月30日
18	关于旗下部分基金投资华立科技（301011）非公开发行股票的公告	上海证券报、指定互联网网站	2025年9月30日

19	关于兴证全球红利混合型证券投资基金投资关联方承销可转换公司债券的关联交易公告	上海证券报、指定互联网网站	2025 年 10 月 15 日
20	关于长期停牌股票（东土科技）估值方法调整的公告	上海证券报、指定互联网网站	2025 年 10 月 31 日
21	兴证全球基金管理有限公司高级管理人员变更公告	上海证券报、指定互联网网站	2025 年 11 月 8 日
22	兴证全球基金管理有限公司关于旗下部分基金变更基金名称、基金简称的公告	上海证券报、指定互联网网站	2025 年 11 月 28 日
23	兴全红利混合型证券投资基金暂停申购（含定投）、赎回、转换业务的公告	上海证券报、指定互联网网站	2025 年 12 月 23 日

§ 12 影响投资者决策的其他重要信息

12.1 报告期内单一投资者持有基金份额比例达到或超过 20%的情况

投资者类别	报告期内持有基金份额变化情况					报告期末持有基金情况	
	序号	持有基金份额比例达到或者超过 20%的时间区间	期初份额	申购份额	赎回份额	持有份额	份额占比 (%)
机构	-	-	-	-	-	-	-
个人	-	-	-	-	-	-	-
产品特有风险							
本基金本报告期内未出现单一投资者持有基金份额比例达到或超过 20%的情况，故不涉及本项特有风险。							

注：1、“申购金额”包含份额申购、转换转入、分红再投资等导致投资者持有份额增加的情形。

2、“赎回份额”包含份额赎回、转换转出等导致投资者持有份额减少的情形。

12.2 影响投资者决策的其他重要信息

无。

§ 13 备查文件目录

13.1 备查文件目录

- 1、中国证监会准予基金募集注册的文件；
- 2、《兴全红利混合型证券投资基金基金合同》；
- 3、《兴全红利混合型证券投资基金托管协议》；
- 4、关于申请募集基金之法律意见；
- 5、基金管理人业务资格批件和营业执照；

6、基金托管人业务资格批件和营业执照；

7、中国证监会要求的其他文件。

13.2 存放地点

基金管理人、基金托管人住所。

13.3 查阅方式

投资者可登录基金管理人互联网站（<http://www.xqfunds.com>）查阅，或在营业时间内至基金管理人、基金托管人住所免费查阅。

基金管理人客户服务中心电话：400-678-0099，021-38824536

兴证全球基金管理有限公司

2026 年 3 月 31 日