

公司代码：603333

公司简称：尚纬股份

# 尚纬股份有限公司 2021 年年度报告

二零二二年三月

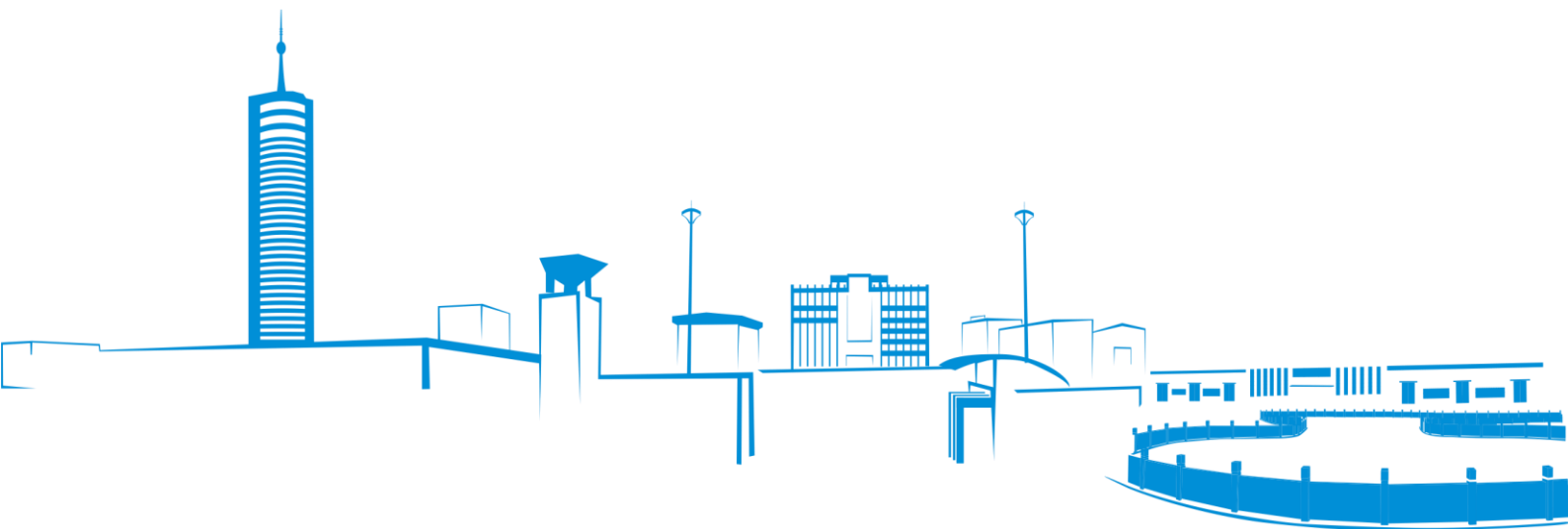

## 重要提示

一、本公司董事会、监事会及董事、监事、高级管理人员保证年度报告内容的真实性、准确性、完整性，不存在虚假记载、误导性陈述或重大遗漏，并承担个别和连带的法律责任。

二、公司全体董事出席董事会会议。

三、容诚会计师事务所（特殊普通合伙）为本公司出具了标准无保留意见的审计报告。

四、公司负责人李广胜、主管会计工作负责人黄金喜及会计机构负责人（会计主管人员）周逢树声明：保证年度报告中财务报告的真实、准确、完整。

### 五、董事会决议通过的本报告期利润分配预案或公积金转增股本预案

经容诚会计师事务所（特殊普通合伙）审计，公司2021年度实现归属上市公司所有者的净利润-30,896,663.39元，2021年度母公司实现的净利润为-59,084,492.62元。根据《公司法》和《公司章程》的有关规定，当年不计提盈余公积，2021年末母公司实际可供股东分配的利润为128,115,032.53元。

根据中国证券监督管理委员会发布的《关于进一步落实上市公司现金分红有关事项的通知》《上市公司监管指引第3号——上市公司现金分红（2022年修订）》等法律、法规、规范性文件及《公司章程》、《公司未来三年（2020-2022年度）股东分红回报规划》等相关规定，鉴于公司2021年度实现归属上市公司所有者的净利润金额为负，综合考虑公司实际经营情况和资金需求等因素，公司2021年度不进行利润分配。公司2021年度未分配利润累积滚存至下一年度，将主要用于公司生产经营活动。

### 六、前瞻性陈述的风险声明

适用  不适用

本年度报告包括前瞻性陈述。除历史事实陈述外，所有本公司预计或期待未来可能或即将发生的业务活动、事件或发展动态的陈述（包括但不限于预测、目标、估计及经营计划）都属于前瞻性陈述。受诸多可变因素的影响，未来的实际结果或发展趋势可能会与这些前瞻性陈述出现重大差异。本年度报告中的前瞻性陈述为本公司于2022年3月30日作出，不构成公司对投资者的实质承诺，敬请投资者注意投资风险。

### 七、是否存在被控股股东及其关联方非经营性占用资金情况

否

### 八、是否存在违反规定决策程序对外提供担保的情况

否

九、 是否存在半数以上董事无法保证公司所披露年度报告的真实性、准确性和完整性

否

十、 重大风险提示

公司已在本报告中详细描述存在的应收账款风险、市场竞争风险及原材料价格波动的风险，详见本报告“第三节管理层讨论与分析”之“六、公司关于公司未来发展的讨论与分析”之“可能面对的风险”。

十一、其他

适用 不适用

## 目录

第一节	释义 .....	4
第二节	公司简介和主要财务指标 .....	6
第三节	管理层讨论与分析 .....	12
第四节	公司治理 .....	38
第五节	环境与社会责任 .....	52
第六节	重要事项 .....	56
第七节	股份变动及股东情况 .....	65
第八节	优先股相关情况 .....	76
第九节	债券相关情况 .....	77
第十节	财务报告 .....	78

备查文件目录	载有法定代表人、主管会计工作负责人、会计机构负责人签名并盖章的会计报表。
	载有会计师事务所盖章、注册会计师签名并盖章的审计报告原件。
	报告期内在中国证监会指定报纸上公开披露过的所有公司文件正本及公告的原稿。

## 第一节 释义

### 一、 释义

在本报告书中，除非文义另有所指，下列词语具有如下含义：

常用词语释义		
报告期、本报告期	指	2021.01.01-2021.12.31
中国证监会	指	中国证券监督管理委员会
上交所	指	上海证券交易所
尚纬股份、公司、四川基地	指	尚纬股份有限公司
安徽尚纬、安徽基地	指	安徽尚纬电缆有限公司，系尚纬股份有限公司全资子公司
销售公司	指	尚纬销售有限公司，系尚纬股份有限公司全资子公司
证券法	指	中华人民共和国证券法
公司法	指	中华人民共和国公司法
中核	指	中国核工业集团公司
中广核	指	中广核工程有限公司
中铁	指	中国铁路工程集团有限公司
华龙一号	指	由中国广核集团和中国核工业集团在我国 30 余年核电科研、设计、制造、建设和运行经验的基础上，充分借鉴国际三代核电技术先进理念，采用国际最高安全标准研发的自主三代核电技术方案
电线电缆	指	用以传输电（磁）能、传递信息或实现电磁能转换的线材产品
特种电缆	指	相对于普通电线电缆而言在用途、使用环境、性能以及结构等方面有别于常规产品的专用电线电缆产品，具有技术含量较高、使用条件较严格、附加值较高的特点，往往采用新材料、新结构、新工艺生产
开口合同	指	合同签订时未约定最终成交价格的合同。如：合同签订时仅约定基准价格，最终成交价格依据主要原材料价格波动而调整定价的合同
远期订单远期点价及套期保值模式	指	公司与现货供应商签订远期供货合同，按照上海期货交易所期货盘面实时价格购买一定数量未来时间交付的主要生产用原材料，通过向供应商点价或公司套期保值的方式把将在未来安排生产所需原料尽可能以订单价格锁定，减少和规避价格波动对公司生产经营利润的影响的一种采购模式
核电电缆	指	核电电缆是指核电站用电缆，其必须具备低烟无卤阻燃性和耐环境性，按照功能分为测量电缆、通信电缆、控制电缆和电力电缆等；按照安全级别分类，属于 1E 级安全级别，同时又分为 K1、K2、K3 三个类别
第三代核电站用电缆	指	产品适用于核电站反应堆安全壳内/外固定敷设的输配电线路、照明系统、控制和信号连接系统、测量连接系统、数据处理系统的核电电缆，能够在正常工况下安全使用 60 年，K1 类电缆能够在设计基准事故（DBA）及严重事故（AG）后仍能执行其功能。第三代核电站用电缆包括 1E 级 K1

		类和 K3 类中压电力电缆、低压电力电缆、控制电缆、仪表电缆、补偿电缆
高阻燃低释放 B1 电缆	指	高阻燃低释放 B1 电缆是一种用于高层建筑、轨道交通、医院、机场、大型图书馆、办公大楼、学校、商场等重要公共场所对阻燃性能要求高的安全电缆。应考核电缆在燃烧过程中释放的热量、热释放速率、产烟总量、产烟速率、燃烧增长速率等燃烧性能指标。
代理销售	指	尚纬股份授权公司编制外的业务员为销售代表，以公司的品牌、资质、技术进行投标、签订合同，代为销售公司所生产的产品。

## 第二节 公司简介和主要财务指标

### 一、 公司信息

公司的中文名称	尚纬股份有限公司
公司的中文简称	尚纬股份
公司的外文名称	Sunway Co., Ltd.
公司的外文名称缩写	Sunway
公司的法定代表人	李广胜

### 二、 联系人和联系方式

	董事会秘书
姓名	姜向东
联系地址	四川省乐山高新区迎宾大道18号
电话	0833-2595155
传真	0833-2595155
电子信箱	securities@sunwayint.com

### 三、 基本情况简介

公司注册地址	四川省乐山高新区迎宾大道18号
公司注册地址的历史变更情况	614012
公司办公地址	四川省乐山高新区迎宾大道18号
公司办公地址的邮政编码	614012
公司网址	www.sunwayint.com
电子信箱	sunway@sunwayint.com

#### 四、信息披露及备置地点

公司披露年度报告的媒体名称及网址	《中国证券报》、《上海证券报》、《证券时报》、《证券日报》
公司披露年度报告的证券交易所网址	www.sse.com.cn
公司年度报告备置地点	公司证券部办公室

#### 五、公司股票简况

公司股票简况				
股票种类	股票上市交易所	股票简称	股票代码	变更前股票简称
A股	上海证券交易所	尚纬股份	603333	明星电缆

#### 六、其他相关资料

公司聘请的会计师事务所（境内）	名称	容诚会计师事务所（特殊普通合伙）
	办公地址	北京市西城区阜成门外大街 22 号 1 幢外经贸大厦 901-22 至 901-26
	签字会计师姓名	王殷、罗君、邬文琴
报告期内履行持续督导职责的保荐机构	名称	国元证券股份有限公司
	办公地址	安徽省合肥市梅山路 18 号
	签字的保荐代表人姓名	胡永舜、何光行
	持续督导的期间	2021 年 12 月至 2022 年 12 月

#### 七、近三年主要会计数据和财务指标

##### （一）主要会计数据

单位：元 币种：人民币

主要会计数据	2021年	2020年	本期比上年同期增减 (%)	2019年
营业收入	2,343,640,664.24	2,029,698,883.28	15.47	2,033,545,707.37
扣除与主营业务无关的业务收入和不具备商业实质的收入后的营业收入	2,269,666,830.23	1,982,255,341.48	14.5	/
归属于上市公司股东的净利润	-30,896,663.39	16,524,763.52	-286.97	103,671,230.46
归属于上市公司股东的扣除非经常性损益的净利润	-35,856,945.93	22,651,231.59	-258.3	86,088,529.67
经营活动产生的现金流量净额	-231,136,601.54	327,683,138.14	-170.54	53,449,733.63

	2021年末	2020年末	本期末比上年同期末增减(%)	2019年末
归属于上市公司股东的净资产	2,078,883,694.49	1,534,708,372.57	35.46	1,531,756,230.90
总资产	3,786,101,503.51	3,186,754,331.33	18.81	2,939,246,565.45

## (二) 主要财务指标

主要财务指标	2021年	2020年	本期比上年同期增减(%)	2019年
基本每股收益(元/股)	-0.06	0.03	-300.00	0.20
稀释每股收益(元/股)	-0.06	0.03	-300.00	0.20
扣除非经常性损益后的基本每股收益(元/股)	-0.07	0.04	-275.00	0.17
加权平均净资产收益率(%)	-1.77	1.08	减少2.85个百分点	7.09
扣除非经常性损益后的加权平均净资产收益率(%)	-2.05	1.48	减少3.53个百分点	5.89

报告期末公司前三年主要会计数据和财务指标的说明

适用 不适用

## 八、境内外会计准则下会计数据差异

(一) 同时按照国际会计准则与按中国会计准则披露的财务报告中净利润和归属于上市公司股东的净资产差异情况

适用 不适用

(二) 同时按照境外会计准则与按中国会计准则披露的财务报告中净利润和归属于上市公司股东的净资产差异情况

适用 不适用

(三) 境内外会计准则差异的说明

适用 不适用

## 九、2021年分季度主要财务数据

单位：元 币种：人民币

	第一季度 (1-3月份)	第二季度 (4-6月份)	第三季度 (7-9月份)	第四季度 (10-12月份)
营业收入	360,699,896.27	644,437,798.76	764,876,027.96	573,626,941.25
归属于上市公司股东的净利润	2,093,122.36	12,057,095.14	2,034,255.14	-47,081,136.03
归属于上市公司股东的扣除非经常性损益后的净利润	-2,099,850.82	10,339,357.85	5,593,413.04	-49,689,866.00
经营活动产生的现金流量净额	-167,101,437.07	-163,916,930.87	-12,224,894.34	112,106,660.74



季度数据与已披露定期报告数据差异说明

适用 不适用

### 十、非经常性损益项目和金额

适用 不适用

单位:元 币种:人民币

非经常性损益项目	2021 年金额	附注 (如适用)	2020 年金额	2019 年金额
非流动资产处置损益	-1,013,868.11		-205,701.19	46,967.47
越权审批,或无正式批准文件,或偶发性的税收返还、减免	0.00		0.00	
计入当期损益的政府补助,但与公司正常经营业务密切相关,符合国家政策规定、按照一定标准定额或定量持续享受的政府补助除外	11,411,260.71		21,548,088.44	18,932,493.69
计入当期损益的对非金融企业收取的资金占用费	0.00		0.00	
企业取得子公司、联营企业及合营企业的投资成本小于取得投资时应享有被投资单位可辨认净资产公允价值产生的收益	0.00		0.00	
非货币性资产交换损益	0.00		0.00	
委托他人投资或管理资产的损益	0.00		0.00	
因不可抗力因素,如遭受自然灾害而计提的各项资产减值准备	0.00		0.00	
债务重组损益	-870,124.70		-529,265.87	-246,459.55
企业重组费用,如安置职工的支出、整合费用等	0.00		0.00	
交易价格显失公允的交易产生的超过公允价值部分的损益	0.00		0.00	
同一控制下企业合并产生的子公司期初至合并日的当期净损益	0.00		0.00	
与公司正常经营业务无关的或有事项产生的损益	0.00		0.00	
除同公司正常经营业务相关的有效套期保值业务外,持有交易性金融资产、衍生金融资产、交易性金融负债、衍生金融负债产生的公允价值变动损益,以及处置交易性金融资产、衍生金融资产、交易性金融负债、衍生金融负债和其他债权投资取得的投资收益	0.00		- 26,641,772.18	

单独进行减值测试的应收款项、合同资产减值准备转回	1,738,567.25		1,569,339.79	1,463,423.93
对外委托贷款取得的损益	0.00		0.00	
采用公允价值模式进行后续计量的投资性房地产公允价值变动产生的损益	0.00		0.00	
根据税收、会计等法律、法规的要求对当期损益进行一次性调整对当期损益的影响	0.00		0.00	
受托经营取得的托管费收入	0.00		0.00	
除上述各项之外的其他营业外收入和支出	-5,349,431.08		-3,211,808.91	-1,419,892.62
其他符合非经常性损益定义的损益项目	0.00		44,128.27	753,492.24
减：所得税影响额	956,818.13		-1,320,235.82	1,947,315.45
少数股东权益影响额（税后）	-696.60		19,712.24	8.92
合计	4,960,282.54		-6,126,468.07	17,582,700.79

将《公开发行证券的公司信息披露解释性公告第 1 号——非经常性损益》中列举的非经常性损益项目界定为经常性损益项目的情况说明

适用 不适用

#### 十一、 采用公允价值计量的项目

适用 不适用

单位：元 币种：人民币

项目名称	期初余额	期末余额	当期变动	对当期利润的影响金额
其他权益工具	23,013,233.94	19,004,129.05	-4,009,104.89	
应收款项融资	157,847,084.30	140,602,417.43	-17,244,666.87	
其他流动资产（衍生金融资产）	3,448,600.00		-3,448,600.00	
其他流动负债（衍生金融资产）		57,500.00	57,500.00	
合计	184,308,918.24	159,664,046.48	-24,644,871.76	

公司对于在活跃市场上交易的金融工具，以其活跃市场报价确定其公允价值；对于不在活跃市场上交易的金融工具，采用其他合理方法确定其公允价值。

公司的其他权益工具投资均不存在活跃市场，对乐山市商业银行股份有限公司和无为徽银村镇银行有限责任公司采用市场乘法确定其公允价值，以其年末净资产乘以同行业上市公司市净率并考虑流动性折扣后确定；对四川川商发展控股集团有限公司采用成本法确定其公允价值。

公司的应收款项融资因其剩余期限较短，账面价值与公允价值接近，采用票面金额作为公允价值。

公司持有的列报在其他流动资产和其他流动负债中的衍生金融资产，系用于套期保值的期货，期末公允价值按资产负债表日公开交易市场的收盘价确定。

## 十二、 其他

适用 不适用

### 第三节 管理层讨论与分析

#### 一、经营情况讨论与分析

2021 年以来，在公司党委和董事会的领导下，公司积极应对市场环境的不断变化，围绕重点工作任务，稳步推进各项工作。报告期内，公司收入保持平稳增长，实现营业收入 234,364.07 万元，同比增长 15.47%，实现归属上市公司所有者的净利润-3,089.67 万元，同比下降 286.97%；公司综合毛利率为 16.56%，同比下降 1.24 个百分点。2021 年度主要经营业绩情况分析如下：

##### 1、收入保持稳定增长

##### (1) 持续优化收入结构，提升高附加值产品占比

公司持续推进营业收入各市场领域的结构优化。报告期内，公司以高品质的差异化定制产品和优质服务来满足非化石能源发电、绿色用能等细分市场的定制要求，不断巩固和加强前述市场拓展。公司在核电、光伏发电、风力发电等新能源发电市场领域保持平稳增长，实现销售收入 3.65 亿元，同比上升 7.05%，占公司主营业务收入的 15.91%，其中核电站用电缆领域实现销售收入 2.36 亿元，同比上升 209.52%；轨道交通市场领域收入增加，实现销售收入 4.71 亿元，同比上升 17.42%，占公司主营业务收入的 20.58%；水电、电力工程、钢铁冶金、化工等特种电缆市场领域实现销售收入 14.55 亿元，保持稳步增长。



图 1：报告期内部分服务项目

##### (2) 不断优化销售模式，加强市场开拓力度

公司结合自身实际不断进行销售渠道的拓宽,优化销售模式。报告期内，面对竞争激烈的市场环境,在继续巩固公司内部业务员进行直销模式的同时,公司加强对外部业务员代理销售的建设,发挥经验丰富的外部业务员的优势作用,进一步提高市场占有率和公司整体竞争实力。2021 年,公司代理销售比重上升,销售额为 3.67 亿元,占主营业务收入的 16.03%,同比增加 145.26%。增强代理销售渠道的拓展,有利于拓宽公司销售渠道,丰富客户资源,扩大公司业务规模,进一步提升公司的综合实力。

## 2、利润同比下降

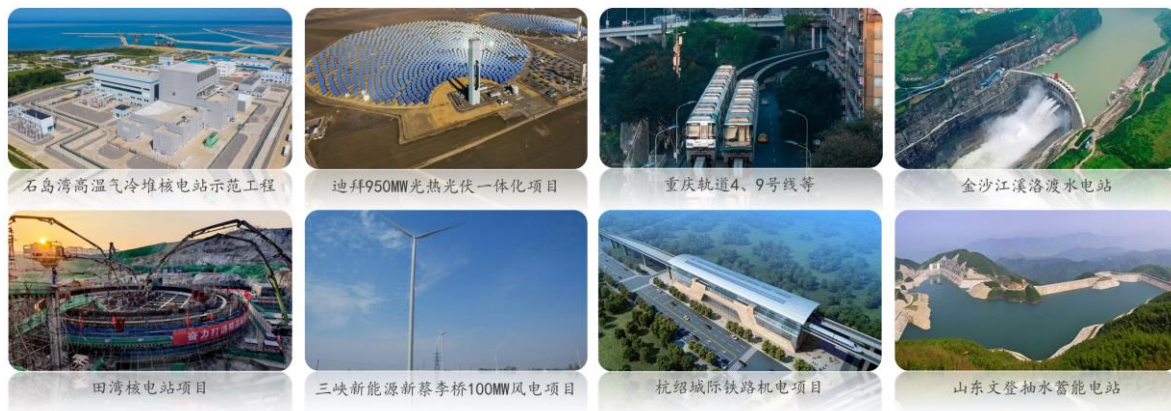
报告期内，公司归属上市公司所有者的净利润为-3,089.67 万元，较上年同期下降 286.97%，主要系产品综合毛利率下降、资产减值损失增加、信用减值损失增加及期间费用增加，具体情况如下：

### (1) 毛利率下降

报告期内，铜价整体处于上升并突破前期的过程，铜价创近十年新高，最高价已经突破 78000 元/吨。报告期内，铜价总体单边上行且在高位震荡，公司 2021 年铜平均采购价格为 6.93 万元/吨，较 2020 年同期 5.02 万元/吨上升了 1.91 万元/吨。除铜材外，其他主要原材料价格均有不同程度上涨。同时，近年来，电线电缆行业趋于成熟，行业竞争更多体现在企业交付客户的产品及服务的品质以及基于企业的效率为基础的成本竞争。随着电线电缆行业营销环境变化、市场竞争加剧，导致毛利率下降。综上所述，报告期内，公司综合毛利率为 16.56%，同比下降 1.24 个百分点，影响利润总额减少。



图 2：2020-2021 年铜材价格走势走势图（元/吨）



图 3：2020-2021 年电缆主要原材料价格走势走势图（元/吨）

### (2) 资产减值损失增加

近年来，尚纬艾克主要产品所处的防火电缆市场竞争格局发生重大变化，主要表现为参与该市场竞争企业增多，产品同质化严重。为应对上述市场竞争格局的变化，尚纬艾克不断对产品进行调试、改进以提高市场竞争力，但依然因产品同质化严重和市场竞争加剧导致产品市场开拓进展低于预期，经营、财务状况严重恶化。公司按照《企业会计准则》和会计政策相关规定，对尚纬艾克的各类资产进行全面减值测试，并计提相应的资产减值准备，导致公司资产减值损失增加 1512.47 万元，影响利润总额减少。

### (3) 信用减值损失增加

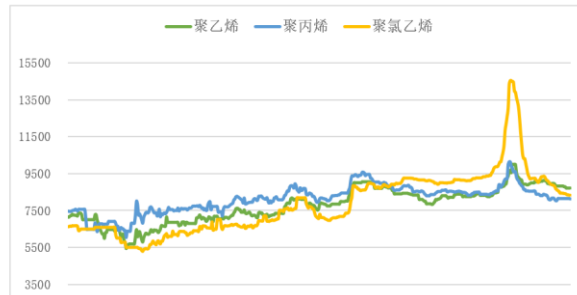
报告期内，公司部分一般客户因疫情影响导致项目建设延缓或未达验收状态，订单执行不及预期，导致其付款期限延长，使得公司 2 年以上的应收账款金额增加，公司相应计提的信用减值同比增加，影响利润总额减少。

### (4) 期间费用增加

报告期内公司销售费用和研发费用分别较上年增长 2,792.67 万元和 2,539.55 万元，增幅分别为 24.49%和 32.49%。销售费用较上年增长的主要原因系随着收入变化同比增长，以及本年度代理销售业务收入增加导致代理销售佣金相应增加所致；研发费用较上年增长的主要原因系本年度研发项目增多以及铜等研发材料成本上涨所致。

## 二、报告期内公司所处行业情况

电线电缆行业是我国经济建设重要的配套产业，占据我国电工行业四分之一的产值。随着科技的进步、传统产业的转型升级、战略性新兴产业和高端制造业的大力发展，我国经济社会进一步向绿色环保、低碳节能、信息化、智能化方向发展，国家智能电网建设、风力发电基地的大规模兴建、核电战略的紧密实施、光伏、光热等新能源的开发、轨道交通、航空航天、海底输电、新能源汽车及充电桩等新兴产业的发展等诸多领域均对特种电线电缆的应用提出了更高要求，为公司所处的特种线缆领域的发展提供了新的历史机遇。

报告期内，电线电缆行业总体保持平稳发展，行业内资源整合进一步加速，产业结构逐步优化。但电线电缆行业还是存在中低端同质化竞争加剧，成本费用过快增长，资金占用居高不下和自主创新能力不足等问题。在新的市场竞争环境下，中国经济由高速增长阶段转向高质量增长阶段，电线电缆行业由粗放式速度规模竞争加速转向质量品牌信用的竞争，下游客户更注重产品质量，质量保证、技术优势以及品牌优势更能提高客户黏度，客户更青睐安全可靠的优质电缆供应商。在高端电缆特种电缆领域，存在较高的进入壁垒，行业市场参与者主要为优秀上市公司、少量外资厂商、合资厂商和内资龙头企业等。

## 三、报告期内公司从事的业务情况



图 4: 公司生产车间、主要产品

### (一) 主要业务

公司是集高端特种电缆产品的研发、生产、销售和服务于一体的国家高新技术企业。公司主要产品包括核电站用电缆、轨道交通用电缆、中压交联电缆、高压电力电缆、太阳能光伏发电用电缆、矿用电缆、船用电缆、风力发电用电缆、军工航天航空用电缆、海上石油平台用电缆等，并被广泛应用于核电、轨道交通、国网电力、光电、风电、化工、石油石化等诸多领域。

## （二）经营模式

### 1、销售模式

公司的销售模式以直销为主结合代理的销售方式，主要通过招投标方式和客户签订购销合同。公司根据“区域（含海外）+产品领域”的营销模式，构建了“四区两部一司（即东南西北四大营销片区、国际事业部、重大项目事业部与销售公司）”与营销中心相结合的市场营销组织架构。

### 2、生产模式

公司采用“以销定产”的订单式生产模式。公司根据与客户签订的合同或订单，结合四川、安徽两基地生产能力，以交货期、产品种类和运输距离制定生产计划并组织生产。

### 3、原材料采购模式

公司生产所需要的主要原材料为铜、绝缘料、屏蔽料及护套料等。对于占产品成本比重高、价格波动较大的主要原材料铜，公司采用“近期订单现货采购”、“签订开口合同（可调价合同）”、“远期订单远期点价及套期保值”三种方式采购，并根据订单需求和生产安排进行采购。

公司生产所需原材料全部由物资采购中心从合格供应商进行统一集中采购。一方面，整合原有物资采购资源，减少人力、物力投入；另一方面，集中采购资源形成规模采购，降低采购价格，同时，也能保持四川、安徽两基地生产原材料统一性，保证电缆产品质量一致性。

## 四、报告期内核心竞争力分析

适用 不适用

高质量的产品为公司市场竞争提供了强有力的保障。公司始终贯彻落实以“核电品质”作为全面管理要求的企业准则。通过贯彻执行核电厂质量保证安全规定和武器装备质量管理体系等极其严苛的品控体系和 ISO9001:2008 国际质量管理体系的各项标准，从产品的设计端到制造端，严格控制每道电缆工序，确保产品高安全性和可靠性，让每一根电缆都具有核电品质。公司在生产、技术、质量、销售服务等方面的实力得到了客户的广泛认可，连续多年被中广核认定为“A级优秀供应商”，被中国核电工程有限公司认定为“3A级供应商”。

### （一）创新优势

公司以提升电缆产品质量为基础，致力于解决制约质量提升的深层次问题、机制性矛盾和关键性症结，通过运用新材料、新技术、新工艺等方式，从原材料到半成品、成品各个环节的严格把关，不断优化全面质量管理体系，提高产品在生产全过程的质量管理水平；着重培养技术人才，

加强各方面长期合作，形成合力，不断提升企业的技术创新，提高产品附加值，以此来支持企业自身做大做强。

## 1、技术研发优势

公司通过引进行业技术专家和内部培养提升，打造了一支学历层次高、技术实力雄厚的研发团队，夯实了研发的人才基石。目前，公司拥有各类专业技术人员 383 人，占公司总人数的 30.49%，其中研发人员 154 人，占公司总人数的 12.26%，包括享受国务院政府特殊津贴专家 1 人，高级职称技术专家 7 名，高级工程师 11 名。

公司一直高度重视技术创新，每年投入不低于销售收入的 3% 用于研发，拥有省级企业技术中心、省级特种电缆工程实验室、省级新能源及特高压电缆工程技术研究中心、省级电子辐照工程技术研究中心等研发平台，并与西安交通大学、四川大学、上海电缆研究所等建立了稳定的产学研战略合作。公司从核心技术开发、先进技术的延伸、制造技术的创新等方面着手，形成了“辐照交联新技术”、“高阻燃电缆生产技术”、“绿色环保型电缆生产技术”和“绝缘双层共挤工艺”等核心技术，已经成熟运用于公司核电、轨道交通和环保型特种电缆等各类产品。

通过多年的技术创新，公司在多个技术领域均取得了有效成果，公司及子公司自主研发多项产品和工艺方法共获得有效国家专利 155 项，其中国家发明专利 45 项，国家及行业标准制订修订 21 项，高新技术产品认定 13 项，省级科技成果鉴定 37 项，省级新产品鉴定 4 项、省级科学技术进步奖 4 项、市级科学技术进步奖 10 项等。公司自主知识产权的“华龙一号”核设施用电缆技术被认定为“国际先进水平”，拥有《民用核安全设备设计许可证》和《民用核安全设备制造许可证》，许可活动范围全面涵盖第三代核电站“华龙一号”用安全壳内(K1 类)和安全壳外(K3 类)电缆；成功自主研发的高阻燃低释放 B1 电缆的产品已取得科技鉴定成果证书，并迅速产业化，成为公司新的利润增长点。这些新产品、新项目为公司未来发展提供充足的技术储备。



图 5：核级电缆生产设计、制造资质、核级电缆专利证书和“优秀供应商”证书

## 2、资质与质量优势



公司已获得国家高新技术企业认定，先后通过了 ISO9001 质量管理体系、GJB9001C 武器装备质量管理体系、IATF16949 汽车行业管理体系、知识产权管理体系、ISO14001 环境管理体系、OHSMS18000 职业健康安全管理体系、测量管理体系、信息化和工业化融合管理体系等认证，并获得了中国船级社 CCS 认证、欧盟 CE 安全认证、中国环境标志产品认证、（单芯、双芯可分离型）光伏电缆 TUV 认证、俄罗斯海关联盟证书、俄罗斯 GOST-R 产品证书、哈萨克斯坦 GOST-K 证书、中国矿用产品安全标志证书以及中国民用核安全设备设计和制造许可证。

公司是中国西南地区首家获得德国 TÜV 莱茵授权目击实验室资格认证的企业，同时获得中国合格评定国家认可委员会 (CNAS) 实验室认可。高质量的产品和先进的检测水平为公司市场竞争提供了坚强有力的保障。公司始终贯彻落实以“核电品质”作为全面管理要求的企业准则。通过贯彻执行核电厂质量保证安全规定等极其严苛的品控体系和 ISO9001 国际质量管理体系的各项标准，从产品的设计端到制造端，严格控制每道电缆工序，确保产品高安全性和可靠性。公司在生产、技术、质量、销售服务等方面的实力得到了客户的广泛认可，连续多年被中广核认定为“A 级优秀供应商”，被中国核电工程有限公司认定为“3A 级供应商”。



图 6：公司部分资质与质量体系认定证书

## （二）市场营销优势

### 1、差异化服务

公司坚持以客户为核心，根据客户不同的要求定制特定的产品性能，以达到各种特种环境、特种场合下的使用需求；以专业和品质为客户从前期设计咨询、技术交流、产品选型到安装敷设指导、产品质量跟踪等售前、售中及售后方面提供差异化的优质服务；通过 CRM 系统、ERP 系统和 MES 系统，构建信息化平台，实现订单信息终生可追溯；通过客户分析系统、成本分析系统，精准把握不同区域、不同行业客户需求和特点，形成差异化服务。

### 2、涵盖全国，服务全球的营销布局

公司构建“四区两部一司（即东南西北四大营销片区、国际事业部、重大项目事业部与销售公司）”与营销中心相结合的市场营销组织架构，公司在国内外建有 30 多个营销服务网点，产品已覆盖“一带一路”40 多个国家和地区。公司拥有技术过硬、技能娴熟的复合型营销队伍和专业技术服务团队，24 小时快速响应国内外客户需求机制。

### 3、商务技术一体化的销售团队

公司招聘理工科本科及以上学历大学生，入职后进行为期一年的技术和管理培训，同时在生产、技术和质量等部门轮岗锻炼，以提升销售人员产品技术和营销综合能力，并经内部综合考核通过才能进入市场；公司已建立长期全面能力销售人才培育机制，已打造有一支百余人的高素质高知识商务技术一体化的专业销售团队。

### 4、央企、国企和上市公司为主的优质客户资源

经过长期的发展和丰富的大型工程项目合作经验，公司以高品质产品和优质服务赢得客户信赖。公司与国内大型的央企、国企和优秀的上市公司建立了长期稳定的合作关系，如中国电建、中国水电、中国铁建、中铁、中广核、中核、中钢、恒力石化等。央企、国企和上市公司占公司客户比重超 80%。



图 7：公司部分服务工程项目

### （三）生产设备智能化、数字化优势

在装备方面，公司先后从德国、法国、瑞士、比利时等国家和地区引进 500 多台套具有行业领先水平的电缆制造生产和检测设备。公司电缆主要生产和检测设备如德国尼霍夫双头大拉机、德国特乐斯特 VCV 交联生产线、法国波迪亚 91 盘 630 框绞机和  $\Phi 4000$  盘绞机、德国海沃局部放电检测仪、瑞士哈弗来高精度全自动电容电感介损测试仪、德国波司特高精密微电阻测试仪、英国 NES713 毒性指数仪、德国布鲁克 Q4TASMAN 直读光谱仪等设备均具有世界先进水平，显著提高了公司的生产检测能力和研发水平，为公司在国内特种电缆高端制造中占据领先优势提供有效保障。

在生产管理方面，公司实施精益生产价值流，通过科学设计生产计划管理制度和流程改进生产系统，持续降本增效，不仅为公司生产经营提供坚实的保障，更为公司实现利润最优化和价值最大化奠定基础。

此外，公司积极推进智能化技术改造项目，进一步引进国际高端装备，并与西门子携手搭建契合公司生产活动的 MES 系统（制造企业生产过程执行系统），在公司生产活动中实现硬件互联互通，优化车间生产计划和调度、生产任务查询、生产过程监控、数据采集、质量检测与控制、物料跟踪、原辅料消耗控制，从而达到生产过程的数字化、自动化、智能化。随着公司数字化工厂的建立，将能有效提高公司精细化管理的能力，降低生产成本。



图 8：生产设备

## 五、报告期内主要经营情况

2021 年度公司实现营业收入 234,364.07 万元，同比增长 15.47%，实现归属上市公司所有者的净利润-3,089.67 万元，同比下降-286.97%；2021 年末公司总资产 378,610.15 万元，同比上升 18.81%，归属于上市公司股东的净资产 207,888.37 万元，同比上升 35.46%，资产负债率 45.09%，同比下降 6.52 个百分点。2021 年度公司归属上市公司所有者的净利润下降的主要因素详见第三节管理层讨论与分析之一、经营层讨论与分析。

### （一）主营业务分析

#### 1. 利润表及现金流量表相关科目变动分析表

单位：元 币种：人民币

科目	本期数	上年同期数	变动比例（%）
营业收入	2,343,640,664.24	2,029,698,883.28	15.47
营业成本	1,955,643,345.78	1,668,501,589.57	17.21
销售费用	141,977,005.80	114,050,268.78	24.49
管理费用	93,806,540.77	80,526,011.00	16.49
财务费用	31,485,453.39	38,663,147.33	-18.56
研发费用	103,554,660.86	78,159,139.02	32.49
经营活动产生的现金流量净额	-231,136,601.54	327,683,138.14	-170.54
投资活动产生的现金流量净额	16,664,414.03	-27,861,979.91	不适用
筹资活动产生的现金流量净额	550,730,333.39	-96,346,111.24	不适用

营业收入变动原因说明：无重大变化。

营业成本变动原因说明：报告期内由于铜及其他主要原材料价格波动较大，导致公司营业成本上升。

销售费用变动原因说明：主要系本报告期优化销售模式，加强代理销售的渠道建设，公司代理销

售佣金相应增加；同时销售收入同比增长导致销售费用同比增加所致；

管理费用变动原因说明：主要系本报告期折旧费、股权激励相关费用、招待费及广告宣传费等增加所致。

财务费用变动原因说明：主要系本报告期调整筹资结构，财务费用同比减少。

研发费用变动原因说明：主要系本报告期研发项目增多以及铜等研发材料成本上涨所致。

经营活动产生的现金流量净额变动原因说明：1、本报告期主要原材料铜价同比大幅上涨，导致购买商品、接受劳务支付的现金同比大幅增加。2、2021 年下半年收入同比增长，部分项目未到结算期以及部分项目回款周期延长，导致销售商品、提供劳务收到的现金同比减少；3、本报告期到期应付票据增加，导致购买商品、接受劳务支付的现金增加。

投资活动产生的现金流量净额变动原因说明：主要系本报告期使用套期工具锁铜支付的期货保证金同比减少所致。

筹资活动产生的现金流量净额变动原因说明：主要系非公开发行股票收到募集资金所致。

本期公司业务类型、利润构成或利润来源发生重大变动的详细说明

适用 不适用

## 2. 收入和成本分析

适用 不适用

报告期内公司实现主营业务收入 22.91 亿元，同比增加 15.43%，主营业务成本 19.11 亿元，同比增加 17.53%，报告期内主营业务毛利率 16.6%，同比下降 1.49 个百分点。

### (1). 主营业务分行业、分产品、分地区、分销售模式情况

单位：元 币种：人民币

主营业务分行业情况						
分行业	营业收入	营业成本	毛利率 (%)	营业收入比上年增减 (%)	营业成本比上年增减 (%)	毛利率比上年增减 (%)
制造业	2,291,491,273.69	1,911,012,275.93	16.6	15.43	17.53	减少 1.49 个百分点
主营业务分产品情况						
分产品	营业收入	营业成本	毛利率 (%)	营业收入比上年增减 (%)	营业成本比上年增减 (%)	毛利率比上年增减 (%)
普通电缆	232,854,939.04	195,776,218.08	15.92	2.16	1.96	增加 0.16 个百分点
特种电缆	2,054,638,296.07	1,711,456,330.05	16.70	18.22	20.67	减少 1.7 个

						百分点
其他	3,998,038.58	3,779,727.80	5.46	-79.22	-75.96	减少 12.81 个百分点
主营业务分地区情况						
分地区	营业收入	营业成本	毛利率 (%)	营业收入比 上年增减 (%)	营业成 本比上 年增减 (%)	毛利率 比上 年增 减 (%)
东北地 区	49,467,494.82	36,998,165.05	25.21	-48.50	-50.67	增加 6.73 个 百分点
华北地 区	644,412,592.25	551,502,865.10	14.42	20.30	27.34	减少 10.34 百分 点
华东地 区	537,124,382.22	446,662,511.42	16.84	47.05	51.62	减少 4.71 个 百分点
华南地 区	104,327,919.85	75,499,536.75	27.63	54.27	32.59	增加 6.75 个 百分点
华中地 区	188,784,905.51	154,012,810.69	18.42	46.42	46.41	减少 0.41 个 百分点
西北地 区	288,693,945.62	239,943,704.04	16.89	5.34	5.28	减少 5.37 个 百分点
西南地 区	478,680,033.42	406,392,682.88	15.1	-7.51	-6.21	减少 6.29 个 百分点

主营业务分行业、分产品、分地区、分销售模式情况的说明  
无

## (2). 产销量情况分析表

√适用 □不适用

主要产品	单位	生产量	销售量	库存量	生产量比 上年增减 (%)	销售量比 上年增减 (%)	库存量比 上年增减 (%)
普通电缆	KM	12,629.17	13,317.19	687.59	-0.83	-24.85	2.03
特种电缆	KM	72,550.56	71,533.91	4,294.73	-1.91	-8.97	16.77
其他	KM	5.25	87.99	0.21	132.31	-86.73	-71.19

产销量情况说明

主要产品-其他主要是电缆附件及配件等。

## (3). 重大采购合同、重大销售合同的履行情况

适用 不适用

## (4). 成本分析表

单位：元

分行业情况							
分行业	成本构成项目	本期金额	本期占总成本比例 (%)	上年同期金额	上年同期占总成本比例 (%)	本期金额较上年同期变动比例 (%)	情况说明
制造业	小计	1,911,012,275.93	100.00	1,626,005,974.66	100.00	17.53	
	直接材料	1,808,956,577.72	94.66	1,519,243,949.54	93.43	19.07	
	燃料及动力	11,471,520.38	0.60	11,426,183.26	0.70	0.40	
	直接人工	38,008,589.10	1.99	37,546,907.75	2.31	1.23	
	制造费用	36,690,251.44	1.92	36,178,448.39	2.23	1.41	
	运输费	15,885,337.29	0.83	21,610,485.72	1.33	-26.49	
分产品情况							
分产品	成本构成项目	本期金额	本期占总成本比例 (%)	上年同期金额	上年同期占总成本比例 (%)	本期金额较上年同期变动比例 (%)	情况说明
普通电缆	小计	195,776,218.08	10.24	192,016,555.65	11.81	1.96	
	直接材料	186,256,691.69	95.14	179,620,614.14	93.54	3.69	
	燃料及动力	1,074,612.93	0.55	1,312,565.33	0.68	-18.13	
	直接人工	3,528,203.24	1.80	4,397,157.67	2.29	-19.76	
	制造费用	3,341,615.88	1.71	4,137,029.34	2.16	-19.23	
	运输费	1,575,094.34	0.80	2,549,189.17	1.33	-38.21	
特种电缆	小计	1,711,456,330.05	89.56	1,418,265,351.12	87.22	20.67	

	直接材料	1,618,948,672.91	94.60	1,324,105,812.56	93.36	22.27	
	燃料及动力	10,396,435.73	0.61	10,112,977.10	0.71	2.80	
	直接人工	34,478,783.14	2.01	33,147,691.54	2.34	4.02	
	制造费用	33,346,928.30	1.95	32,039,241.06	2.26	4.08	
	运输费	14,285,509.97	0.83	18,859,628.86	1.33	-	24.25
其他	小计	3,779,727.80	0.20	15,724,067.89	0.97	-	75.96
	直接材料	3,751,213.12	99.25	15,517,522.84	98.69	-	75.83
	燃料及动力	471.72	0.01	640.83	0.01	-	26.39
	直接人工	1,602.72	0.04	2,058.54	0.01	-	22.14
	制造费用	1,707.26	0.05	2,177.99	0.01	-	21.61
	运输费	24,732.98	0.65	201,667.69	1.28	-	87.74

成本分析其他情况说明  
无

(5). 报告期主要子公司股权变动导致合并范围变化

适用 不适用

(6). 公司报告期内业务、产品或服务发生重大变化或调整有关情况

适用 不适用

(7). 主要销售客户及主要供应商情况

A. 公司主要销售客户情况

前五名客户销售额 47,258.58 万元，占年度销售总额 20.16%；其中前五名客户销售额中关联方销售额 0 万元，占年度销售总额 0 %。

报告期内向单个客户的销售比例超过总额的 50%、前 5 名客户中存在新增客户的或严重依赖于少数客户的情形

适用 不适用

B. 公司主要供应商情况

前五名供应商采购额 148,240.82 万元，占年度采购总额 72.5%；其中前五名供应商采购额中关联方采购额 0 万元，占年度采购总额 0%。

报告期内向单个供应商的采购比例超过总额的 50%、前 5 名供应商中存在新增供应商的或严重依赖于少数供应商的情形

适用 不适用

其他说明  
无

### 3. 费用

√适用 □不适用

项目名称	本期数	上期数	变动比例 (%)	情况说明
销售费用	141,977,005.80	114,050,268.78	24.49	主要系本报告期优化销售模式，加强代理销售的渠道建设，公司代理销售佣金相应增加；同时销售收入同比增长导致销售费用同比增加所致；
管理费用	93,806,540.77	80,526,011.00	16.49	主要系本报告期折旧费、股权激励相关费用、宣传费、业务招待费等有所增加。
研发费用	103,554,660.86	78,159,139.02	32.49	主要系本报告期研发项目增多以及铜等研发材料成本上涨所致。
财务费用	31,485,453.39	38,663,147.33	-18.56	主要系本报告期调整筹资结构，财务费用同比减少。

### 4. 研发投入

#### (1). 研发投入情况表

√适用 □不适用

单位：元

本期费用化研发投入	103,554,660.86
本期资本化研发投入	
研发投入合计	103,554,660.86
研发投入总额占营业收入比例 (%)	4.42%
研发投入资本化的比重 (%)	

#### (2). 研发人员情况表

√适用 □不适用

公司研发人员的数量	154
研发人员数量占公司总人数的比例 (%)	12.26%
研发人员学历结构	
学历结构类别	学历结构人数
博士研究生	0
硕士研究生	1
本科	44
专科	55



高中及以下	54
研发人员年龄结构	
年龄结构类别	年龄结构人数
30 岁以下（不含 30 岁）	31
30-40 岁（含 30 岁，不含 40 岁）	73
40-50 岁（含 40 岁，不含 50 岁）	35
50-60 岁（含 50 岁，不含 60 岁）	13
60 岁及以上	2

### (3). 情况说明

适用  不适用

### (4). 研发人员构成发生重大变化的原因及对公司未来发展的影响

适用  不适用

## 5. 现金流

适用  不适用

项目名称	本期数	上年同期数	变动比例 (%)	情况说明
经营活动产生的现金流量净额	-231,136,601.54	327,683,138.14	-170.54	1、本报告期主要原材料铜价同比大幅上涨，导致购买商品、接受劳务支付的现金同比大幅增加。2、2021 年下半年收入同比增长，部分项目未到结算期以及部分项目回款周期延长，导致销售商品、提供劳务收到的现金同比减少；3、本报告期到期应付票据增加，导致购买商品、接受劳务支付的现金增加。
投资活动产生的现金流量净额	16,664,414.03	-27,861,979.91	不适用	主要系本报告期使用套期工具锁铜支付的期货保证金同比减少所致。
筹资活动产生的现金流量净额	550,730,333.39	-96,346,111.24	不适用	主要系非公开发行股票收到募集资金所致。

### (二) 非主营业务导致利润重大变化的说明

适用  不适用

项目	影响利润金额	形成原因说明	是否具有可持续性
----	--------	--------	----------

其他收益	11,342,993.73	主要系与企业日常经营活动有关的政府补助	与收益相关的政府补助收入不可持续，与资产相关的政府补助递延收益摊销可持续
投资收益	-2,503,363.01	主要系长期股权投资收益、债务重组及 6+9 银承贴现利息	不可持续
信用减值损失	-21,437,622.78	主要系本期计提的应收账款及其他应收账款减值准备。	不可持续
资产减值损失	-20,556,919.17	主要系本期计提的存货跌价准备、合同资产减值准备以及控股子公司计提资产减值准备。	不可持续
营业外收入	1,434,576.19	主要系本期清理无法支付的应付款利得以及各项罚款赔款收入。	不可持续
营业外支出	-7,927,009.02	主要系本报告期固定资产报废净损失、捐赠支出以及取消合同产生的损失。	不可持续

### (三) 资产、负债情况分析

√适用 □不适用

#### 1. 资产及负债状况

单位：元

项目名称	本期期末数	本期期末数占总资产的比例 (%)	上期期末数	上期期末数占总资产的比例 (%)	本期期末金额较上期期末变动比例 (%)	情况说明
货币资金	972,296,353.03	25.68	609,944,029.84	19.14	59.41	主要系本报告期非公开发行股票收到募集资金所致；
预付款项	44,528,200.80	1.18	8,164,245.99	0.26	445.40	主要系本报告期支付供应商的锁铜保证金较上期增加所致。
存货	336,249,776.70	8.88	247,616,110.42	7.77	35.79	主要系本报告期末原材料及产成品增加所致。
其他流动资产	13,010,822.78	0.34	19,112,298.47	0.60	-31.92	主要系本报告期支付的套期保证金减少以及待

						抵扣税金减少所致。
投资性房地产	21,211,836.90	0.56	13,325,333.31	0.42	59.18	主要系本报告期子公司增加投资性房地产所致。
在建工程	11,081,198.63	0.29	51,116,273.09	1.60	-78.32	主要系在建工程转固以及控股子公司在建工程计提减值所致。
使用权资产	17,314,524.29	0.46		不适用	不适用	主要系本报告期执行新租赁准则所致。
递延所得税资产	24,671,484.83	0.65	14,128,724.35	0.44	74.62	主要系母公司待弥补亏损增加所致。
其他非流动资产	2,314,600.00	0.06	12,815,760.59	0.40	-81.94	主要系本报告期房产转固所致。
应付票据	97,065,119.65	2.56	257,659,654.53	8.09	-62.33	主要系本报告期归还到期应付票据所致。
应交税费	6,628,872.85	0.18	3,537,171.43	0.11	87.41	主要系本报告期末应交所得税等较期初增加所致。
其他应付款	50,424,630.48	1.33	33,012,693.73	1.04	52.74	主要系本报告期应付的销售服务费增加所致。
一年内到期的非流动负债	34,562,888.80	0.91	10,072,569.43	0.32	243.14	主要系本报告期后一年内需偿还的长期借款及利息增加所致。
其他流动负债	473,845,978.40	12.52	378,428,845.14	11.88	25.21	主要系本报告期新开具国内信用证以及应收票据重分类所致。
长期借款		不适用	32,000,000.00	1.00	-100.00	主要系报告

						期末“长期借款”将于一年内到期，重分类至“一年内到期的非流动负债”列报所致。
租赁负债	11,899,988.85	0.31		不适用	不适用	主要系本报告期执行新租赁准则所致。
资本公积	1,116,679,005.82	29.49	638,869,861.06	20.05	74.79	主要系本报告期增加非公开发行股票所致；
库存股		不适用	8,965,892.21	0.28	-100.00	主要系本报告期公司回购已到期未达解锁条件的限制性股票，冲减相应回购义务所致。
其他综合收益	529,034.94	0.01	13,510,267.85	0.42	-96.08	主要系期初持仓的部分套期合约于报告期内平仓，相关盈亏转损益所致。
少数股东权益	92,225.64	0.002	7,500,995.19	0.24	-98.77	主要系本报告期控股子公司资产计提减值准备，导致少数股东权益减少所致。

其他说明

无

## 2. 境外资产情况

适用 不适用

## 3. 截至报告期末主要资产受限情况

适用 不适用

项目	期末账面价值（元）	受限原因
货币资金	222,347,981.97	保证金、定期存单等

应收款项融资及应收票据	6,100,000.00	质押开票
固定资产	430,890,279.08	抵押借款
投资性房地产	8,650,405.69	抵押借款
无形资产	57,310,143.96	抵押借款
在建工程	4,964,540.24	抵押借款
合计	730,263,350.94	

(1) 受限货币资金主要包括公司开立承兑汇票存入的保证金、办理各类保函存入的保证金及保证金对应的利息，其中，银行承兑汇票保证金 129,453,245.73 元、履约保函保证金 56,033,619.74 元、质量保函保证金 13,740,812.10 元、预付款保函保证金 764,439.18 元、各类保函保证金利息 379,307.82 元。另外，货币资金中有 5,000,000.00 元定期存单为公司在兴业银行开展授信业务提供的质押，有 16,976,557.40 元因诉讼被冻结（2022 年 1 月 27 日已解冻，相关事项详见本报告第六节、九、重大诉讼、仲裁事项）。以上共计 222,347,981.97 元货币资金使用权受到限制。

(2) 受限应收款项融资及应收票据，为公司在银行用商业承兑汇票质押开立银行承兑汇票的业务，质押后票据受限。

(3) 受限固定资产、投资性房地产、在建工程、无形资产，系为公司在银行开展授信业务以自身房产、机器设备、土地提供抵押。

#### 4. 其他说明

适用  不适用

#### (四) 行业经营性信息分析

适用  不适用

**(五) 投资状况分析**
**对外股权投资总体分析**

√适用 □不适用

单位：万元

公司名称	公司类型	所处行业	主要产品或服务	投资成本	年初账面价值	期末账面价值	在被投资单位持股比例 (%)
乐山市商业银行股份有限公司	参股公司	金融业	存款、信贷	500	948.33	770.03	0.16
四川川商发展控股集团有限公司	参股公司	投资与资产管理	投资和资产管理	600	600	600.00	2.254
无为徽银村镇银行有限责任公司	参股公司	金融业	存款、信贷	1,000	752.99	530.38	10
安徽峰纬搏时股权投资合伙企业(有限合伙)	联营公司	资本市场服务业	各类投资	550	546.39	546.41	36.64
上海冉尚企业管理有限公司	联营公司	服务业	管理、咨询与服务	153	0.00	0.00	51
南京艾格慧元农业科技有限公司	联营公司	农业	农科技术及相关配套产品与服务	2,000	1785.91	1673.9	38

**1. 重大的股权投资**

□适用 √不适用

**2. 重大的非股权投资**

□适用 √不适用

**3. 以公允价值计量的金融资产**

√适用 □不适用

详见本报告第二节、十一、采用公允价值计量的项目。

#### 4. 报告期内重大资产重组整合的具体进展情况

适用 不适用

#### (六) 重大资产和股权出售

适用 不适用

#### (七) 主要控股参股公司分析

适用 不适用

1. 安徽尚纬电缆有限公司：系本公司全资子公司，注册资本 20,000 万元。该公司经营范围：企业自产产品的出口业务；经营本企业生产所需的原辅材料、仪器仪表、机械设备及配件的进出口业务（国家限制经营和禁止进出口的商品除外）；收购木材包装物。（依法须经批准的项目，经相关部门批准后方可开展经营活动）。截止 2021 年 12 月 31 日，该公司总资产 82,807.47 万元，净资产 38,420.59 万元，报告期实现营业收入 89,982.19 万元，净利润 3,538.73 万元。

2. 尚纬销售有限公司：系本公司全资子公司，注册资本 20,000 万元。该公司经营范围：铜、铝、钢材、铁矿石、合金等原辅材料的进出口销售业务及售后服务；电线、电缆、电加热电器、消防器材、仪器仪表、数码产品、电子电器产品、安防产品、通信设备、机电设备、电缆桥架、木材加工、木制品包装材料、电缆金具、电缆附件的进出口销售业务及售后服务；电子商务。（依法须经批准的项目，经相关部门批准后方可开展经营活动）。截至 2021 年 12 月 31 日，该公司总资产 30,669.51 万元，净资产 18,311.40 万元，报告期实现营业收入 26,584.13 万元，净利润-871.02 万元。

#### (八) 公司控制的结构化主体情况

适用 不适用

### 六、公司关于公司未来发展的讨论与分析

#### (一) 行业格局和趋势

适用 不适用

##### 1、竞争格局

近年来，电线电缆行业总体保持平稳发展，行业内资源整合进一步加速，产业结构逐步优化。但电线电缆行业还是存在中低端同质化竞争加剧，成本费用过快增长，资金占用居高不下和自主创新能力不足等问题。在新的市场竞争环境下，中国经济由高速增长阶段转向高质量增长阶段，下游客户更注重产品质量，质量保证、技术优势以及品牌优势更能提高客户黏度，客户更青睐安全可靠的优质电缆供应商。

##### (1) 市场供需结构化矛盾依然突出

报告期内，电缆行业低附加值产品（聚氯乙烯绝缘电力电缆、聚氯乙烯绝缘电线等普通电线电缆）严重过剩，竞争激烈，产品质量问题凸出，高附加值产品（核电站用电缆、轨道交通用电

缆、高压、超高压电力电缆及特种电缆)存在较高的进入壁垒,市场需求增量明显,目前市场参与者主要为优秀上市公司,少量外资厂商、合资厂商和内资龙头企业。电缆行业企业需要通过兼并、收购、升级、转型等方式,进一步优化产品结构,促进行业资源整合,提升产品质量,加快推进行业供给侧结构性改革,用改革的办法矫正行业乱象,减少无效和低端供给,扩大有效和中高端供给,促进电缆行业健康、可持续发展。

### (2) 品质竞争加剧企业分化

在新的市场竞争环境下,中国经济由高速增长阶段转向高质量增长阶段,电线电缆行业由粗放式速度规模竞争加速转向质量品牌信用的竞争,下游客户更注重产品质量,技术优势和品牌优势更能提高客户粘度,客户选择更青睐安全可靠的优质电缆供应商。

### (3) 智能化升级加快

根据国家“十四五”规划以及我国电线电缆行业发展情况,未来随着我国电线电缆行业产品结构调整,不断向高端产品转移,行业技术水平将持续提升,高端智能生产装备国产化进程加快,电线电缆的行业集中度将进一步提升。

## 2、行业应用领域发展趋势

### (1) 新能源用电缆

#### ◇ 核电站用电缆

全球面临气候变化的共同挑战,习近平主席向国际社会承诺的“碳达峰”“碳中和”目标,对我国加快构建清洁低碳能源系统提出了革命性要求。核能领域是绿色低碳发展战略的重要组成部分,是我国兑现减排承诺、实现“碳达峰”“碳中和”战略部署的必然选择之一。“十四五”规划指出要积极有序推进沿海三代核电建设。推动模块式小型堆、60万千瓦商用高温气冷堆、海上浮动式核动力平台等先进堆型示范。核电运行装机容量达到7000万千瓦。

中国核能行业协会发布核能发展蓝皮书《中国核能发展报告(2020)》:“十四五”期间及中长期,核能在中国清洁能源低碳系统中的定位将更加明确,核电建设有望按照每年6-8台持续稳步推进。

#### ◇ 风力发电用电缆

2021年是“十四五”开局之年,也是风电、光伏发电平价上网的第一年。习近平总书记明确提出二氧化碳排放力争于2030年前达到峰值、努力争取2060年前实现碳中和,到2030年非化石能源占一次能源消费的比重达到25%左右,风电、太阳能发电总装机容量达到12亿千瓦以上等目标,为我国能源革命和绿色低碳转型设立了新的航标。据《中国2030年能源电力发展规划研究及2060年展望》预测,2025年我国风电装机总容量将达到5.36亿千瓦。而2020年风电装机总容量为2.81亿千瓦,即“十四五”期间新增装机容量将为2.55亿千瓦。风电市场将迎来高速发展期,风电电缆需求也将同步增长。

#### ◇ 光伏电缆



光伏发电作为绿色高效的清洁可再生能源，是绿色低碳发展战略的重要组成部分。国内电站大基地开发将成为发展趋势，大尺寸高功率产品将进入快速发展界。行业专家认为，“充电桩+光伏”“特高压+光伏”“大数据中心+光伏”等新应用，也将给光伏产业带来更多的发展空间。国家“十四五”规划指出：推进能源革命，建设清洁低碳、安全高效的能源体系，坚持“集中式”和“分布式”并举。大力提升风电、光发电规模。住房和城乡建设等 15 部门印发《关于加强县城绿色低碳建设的意见》中指出要：推广分散式风电、分布式光伏、智能光伏等清洁能源应用，提高生产生活用能清洁化水平，推广综合智慧能源服务，加强配电网、储能、电动汽车充电桩等能源基础设施建设。据《中国 2030 年能源电力发展规划研究及 2060 年展望》预测，2025 年我国太阳能装机总容量将达到 5.59 亿千瓦。而 2020 年太阳能电装机总容量为 2.5 亿千瓦，即“十四五”期间新增装机容量为 3.09 亿千瓦。到“十四五”末期，光伏发电有望成为生产成本最低的可再生能源电力。在部分地区及商业场景下，“光伏+储能”有望实现与煤电平价，并且电力质量基本相当。在国家政策和市场需求的驱动下，“十四五”期间光伏电缆领域将会迎来爆发式发展。

## （2）轨道交通用电缆

根据《中长期铁路网规划（2016 年调整）》，到 2025 年铁路网规模达到 17.5 万千米。2020 年国铁集团发布《新时代交通强国铁路先行规划纲要》，明确到 2035 年发展目标：率先建成服务安全优质、保障坚强有力、实力国际领先的现代化铁路强国，全国铁路网约 20 万千米，其中高铁约 7 万千米。20 万人口以上城市实现铁路覆盖，其中 50 万人口以上城市高铁通达。国内铁路将由原来围绕“八横八纵”主干线建设转向以城市为中心深耕细化城际铁路，实现城市群相邻城市“一小时”通勤圈的城际铁路将成为“十四五”的建设重点。铁路客运量不断上升以及路网密度不足势必会使我国加大铁路投资。“十三五”期间铁路年均投产里程 5000 千米，预计“十四五”期间也是如此。“一带一路”倡议建设的优先领域是基础设施互联互通，建设沟通境内外、连接东中西的运输通道将成为“一带一路”倡议的重要建设内容之一。“一带一路”倡议沿线国家铁路等基础设施的逐步建设与完善，为我国轨道交通运输装备及相关配件的“走出去”提供了难得的契机。伴随全球轨道交通行业新一轮发展现状，我国将继续强化在国际轨道交通领域领先发展优势，加快“走出去”步伐，提升国际竞争力。可以预知的是，在“一带一路”的助力下，铁路交通在未来五年有望迎来快速发展期，与之相应的是投资规模的不断加大。27.5kV 铜芯交联聚乙烯电缆市场在“十四五”期间将会逐步从国内向国际发展。

## （二）公司发展战略

适用 不适用

尚纬股份积极推进“双轮驱动”战略，坚持不懈做好电缆主业，聚焦清洁能源、轨道交通等高端特种电缆市场领域，持续提升产品售前、售中、售后服务水平，推进营销创新、技术创新、制造创新、管理创新，持续提升企业核心竞争力，使电缆业务在稳中求进过程中实现高质量发展；同时，以新能源负极材料项目为基础，积极布局新能源、新材料领域，围绕新能源、新材料版块产业链进行延伸拓展。

### (三) 经营计划

√适用 □不适用

2022 年，尚纬股份将围绕“双轮驱动”战略积极自身发展。在电缆主业方面，公司将继续擦亮“核电”名片，同时打造更多有市场竞争力的核心产品，推行更加灵活的销售机制，吸引优质客户和合作伙伴，推动自身高质量的健康发展。在新业务方面，公司将以新能源负极材料项目为基础，积极布局新能源、新材料领域，围绕新能源、新材料版块产业链进行延伸拓展。公司预计 2022 年度完成 30 亿元的收入目标。

#### 1. 继续擦亮“核电”名片，保持公司核电核心品牌优势

核电站用电缆产品作为公司的核心品牌，公司将持续加强竞争优势，确保核电项目产品完美交付。目前，以“华龙一号”为代表的三代核电站逐步成熟以及四代核电站的逐步研发，核电站的安全性将得到大幅度的提升，随着越来越多的核电机组投入商运，运行后期日常维护和大修阶段所形成的运维市场需求也会随之增长。除国内核电站所用电缆外，随着中广核、中核集团“走出去战略”的推进，世界核电电缆将逐渐向中国电缆厂商开放。“十四五”时期我国将建成华龙一号、国和一号、高温气冷堆示范工程，积极有序推进沿海三代核电建设。核电运行装机容量达到 7000 万千瓦。预计“十四五”期间，核电市场所需年均装机容量 14GW，核能发电碳减排效果优势明显，政策态度也有望更为积极，未来也具备较高的发展潜力，未来核电市场的前景逐步向好。

#### 2. 加强轨道交通用电缆的市场开拓，持续扩大市场份额

轨道交通用电缆领域是公司重要的成长空间，公司将大力推进在轨道交通市场的拓展。“十四五”规划纲要提出要加快建设交通强国，构建完备、高效实用、智能绿色、安全可靠的现代化基础设施体系。近年来，轨道交通作为基础设施领域的重要组成，一直受到国家的重视，在高速铁路和城轨建设方面都取得了卓越的成绩。未来，轨道交通行业发展的驱动因素有很多，如国家政策方面的大力支持、产业融合带来的机遇、新型基础设施建设的助力以及“一带一路”带来的发展契机等，这些因素使得轨道交通行业在未来 5~10 年有望保持快速发展。2022 年，公司将持续加强轨道交通用电缆的市场开拓，持续扩大市场份额。

#### 3. 组织攻坚力量，实现电网市场销售规模化突破

国家能源局“十四五”电力规划研究表示“将加快形成‘华北华中华东’特高压同步电网，构建川渝特高压交流主网架，统筹推进特高压直流通道建设，推进落实我国新时代西部大开发新格局，新建 7 个西北、西南能源基地电力外送特高压直流工程，总数电容量 5600 万千瓦。到 2025 年，我国特高压总输送容量达到 1.8 亿千瓦”。随着国民经济对大规模电力输送和供应需求的不断提升，国家电网的建设与改造将为高压、超高压和特高压电力电缆带来巨大的市场需求。公司重大项目事业部将以电网产品为中心，发挥技术与销售协同作战优势，全力攻坚电网市场，积极拓展高压、超高压、特高压电力电缆市场领域，实现电网市场销售规模化突破，成为公司新的业绩支撑点。

#### 4. 加快推进募集资金投资项目建设，尽快实现项目预期效益

公司于 2021 年完成非公开发行股份，募集资金 6.16 亿元，拟投资建设“新能源用特种电缆建设项目”和“轨道交通用特种电缆建设项目”。2022 年，公司将加快推进募集资金投资项目建设，高效地完成募集资金投资项目的各项工作，力争募集资金投资项目早日实施并实现预期效益，提升公司的经营业绩和盈利能力。同时，以募集资金投资项目为载体，稳步推进项目建设，持续加大在技术研发方面的投入力度，推进产品结构升级，提高公司市场竞争力，巩固公司行业地位。

#### 5. 强化经营管理，持续提质增效

公司将持续实施降本增效举措，夯实高质量发展基石。（1）坚持创新驱动发展，系统推进智能制造，持续强化精益管理提升生产效率，不断优化 MES 系统，提高生产管理水平，最终实现智能制造的数字化工厂升级；（2）在内控管理上，公司将持续提高履约风险控制水平，不断完善风险防控体系，强化目标管理，加大销售回款考核力度，着力提高销售人员的责任意识和风险意识，防范资金营运风险；（3）加强财务管理，优化资金运用效率，结合公司全面预算管理要求，严格各项费用开支；（4）调整销售模式，加强代理销售，拓宽销售渠道，丰富客户资源，扩大业务规模，进一步提升公司的综合实力。

#### 6. 积极有序推进新能源负极材料项目建设

2022 年初，公司全资子公司四川尚纬科技有限公司与海螺创业控股子公司安徽海创新能源材料有限公司投建的新能源西南制造基地项目已正式启动，权证办理及项目建设工作正有序、稳步推进。公司将积极推进动力储能电池负极材料一体化项目的后续建设，推动项目产线安装调试进度以及各新产品测试认证进度，确保项目的有效落地和高效运营。

### (四) 可能面对的风险

√适用 □不适用

#### 1、应收账款风险

应收账款或将成为影响企业经营成果的重要因素。若公司在赊销过程中对客户信用情况了解欠缺，缺乏控制，就有可能导致应收账款继续大量增加，长期无法收回，成为坏账，直接影响公司的经营成果，也影响资产的流动及安全，给公司带来应收账款风险。

对策：公司应收账款按照客户性质划分为央企、国企客户，上市公司及外资客户，其他一般客户。报告期末，应收账款账面价值中，央企、国企客户占比 77.76%，上市公司及外资客户占比 5.5%，其他一般客户占比 16.74%。

应收账款按照账龄时间段划分为 1 年以内，1-2 年，2-3 年，3 年以上。报告期末，1 年以内应收账款余额占比 79.34%，1-2 年应收账款占比 13.36%，2-3 年占比 5.66%，3 年以上占比 1.64%。公司应收账款客户主要集中在央企、国企客户，且账龄段集中在 1 年以内，应收账款风险基本可控。公司在业务发生的不同阶段（事前、事中、事后）对应收账款采取不同的管理方法，降低应收账款收回的风险。

事前：进一步完善客户信用档案，定期评价客户信用状况。对新老客户采取不同的信用管理，不断完善客户信用体系。（1）实行定额管理：对于新发生业务的客户单位，在对其信用情

况进行全面深入的调查基础上，实行资金定额管理，对于老客户单位，根据其信用程度，授予不同的定额；（2）将应收账款的管理与销售业绩考核高度挂钩，不仅考核其当期的应收账款，而且对以前年度的应收账款亦完全与考核挂钩；（3）将应收账款的管理纳入内部审计的范围，进一步规范管理，规范呆坏账的处理办法。

事中：加强对合同审批的管理，规避合同执行中出现的法律风险，加强对结算方式的选择。充分利用 ERP 管理平台，对履行中的即将到期的应收账款实行预警处理，定期对应收账款进行分析与通报。

事后：加强对应收账款的催收力度，根据欠款年份、金额进行分类分析，分别采取不同的措施。对催收难度不大的应收账款，指定专人限期收回，对数额较大、法律追溯力较强的应收账款，运用法律手段采取诉讼催收。

## 2、市场竞争风险

近年来，电线电缆行业规模增长趋于平缓，行业规模化逐渐显现，效率提升成为行业趋势。随着产业发展逐渐进入成熟期，产业资本的密集度逐步提高，大型企业已经开始占据市场的主导地位；产品同质性严重，行业竞争已经从低端产品延伸到中高端产品；国外电线电缆生产企业直接或通过联营、合资等间接方式进入国内市场。上述因素均加剧了特种电缆领域的行业竞争，公司将面临更加激烈的竞争压力。

对策：公司将充分利用自身优势，加强研发投入，持续优化收入结构，以差异化产品和服务来满足高毛利细分市场的要求，同时，以数字化转型为公司高质量发展注入新动能，全力提升公司价值整合能力、资源配置能力和核心竞争力，进一步巩固和加强行业品牌影响力和市场占有率。

## 3、原材料价格波动的风险

公司特种电缆产品的主要原材料为铜杆等金属材料，原材料成本占产品生产成本的比重超过 80%，上述原材料的价格波动将直接影响公司的生产成本，进而影响公司的盈利水平。公司虽然采取对销售订单采取灵活定价方式和主要原材料采购采取套期保值方式对冲铜价波动的影响，但仍存在订单投标时点与中标时点之间铜价差风险，尤其是在铜材行情极端的情况下，可能导致企业生产成本上升的风险。

对策：公司主要采用“近期订单现货采购”、“签订开口合同（可调价合同）”、“远期订单远期点价及套期保值”三种方式锁定利润，减少铜价波动对公司生产经营利润的影响。所谓“远期点价及套期保值”，即签订远期订单后，根据订单数量计算所需铜材，按期铜价格与铜材供应商签订远期采购合约，提前锁定铜材采购价格，确保远期订单毛利率不受供货期内铜材价格波动的影响。通过上述三种方式锁定利润，并保持采购铜杆数量与订单的铜需求量的基本平衡，将没有订单对应的库存降到最低，尽量降低库存铜杆而产生的资金占用，加速资金周转，避免存货价格下跌而引起的经营风险。

(五)其他

适用 不适用

七、公司因不适用准则规定或国家秘密、商业秘密等特殊原因，未按准则披露的情况和原因说明

适用 不适用

## 第四节 公司治理

### 一、公司治理相关情况说明

适用 不适用

公司严格按照《公司法》、《证券法》、《上市公司治理准则》和《上海证券交易所股票上市规则》及中国证监会、上交所的相关要求，不断完善公司治理结构，规范公司运作，加强信息披露工作。公司制定了《股东大会议事细则》、《董事会议事规则》、《董事、监事和高级管理人员所持本公司股份及变动管理制度》等制度，并先后修订了《公司章程》、《募集资金管理办法》、《对外担保管理制度》、《关联交易管理制度》。公司已形成权责分明、各司其职、有效制衡、协调运作的法人治理结构。同时，公司不断增强股东大会、董事会和监事会的议事能力和决策能力，充分发挥董事会各专门委员会和独立董事的作用，规范公司行为，加强公司治理结构建设，努力建立公司治理长效运行机制，切实维护了广大投资者和公司的利益。公司治理状况符合相关法律、法规的要求。

报告期内，公司严格执行内幕信息登记管理制度，在定期报告披露和临时公告披露期间，公司严格控制知情人范围并组织填写《内幕信息知情人登记表》。公司董事、监事、高级管理人员及其他相关人员严格遵守内幕信息知情人管理制度，未发现有内幕信息知情人利用内幕信息买卖公司股票的情况，未发生因内幕信息知情人涉嫌内幕交易受到监管部门查处情况。

公司治理与法律、行政法规和中国证监会关于上市公司治理的规定是否存在重大差异；如有重大差异，应当说明原因

适用 不适用

### 二、公司控股股东、实际控制人在保证公司资产、人员、财务、机构、业务等方面独立性的具体措施，以及影响公司独立性而采取的解决方案、工作进度及后续工作计划

适用 不适用

公司与控股股东完全做到了资产、人员、财务、机构和业务独立。报告期，公司重大决策由公司独立作出和实施，没有发生控股股东越过股东大会干预公司决策和生产经营活动的情况。

控股股东、实际控制人及其控制的其他单位从事与公司相同或者相近业务的情况，以及同业竞争或者同业竞争情况发生较大变化对公司的影响、已采取的解决措施、解决进展以及后续解决计划

适用 不适用

### 三、股东大会情况简介

会议届次	召开日期	决议刊登的指定网站的查询索引	决议刊登的披露日期	会议决议
2020 年年度股东大会	2021.5.20	www.sse.com.cn	2021.5.21	详见公司披露的《2020 年年度股东大会决议公告》（公告编号：2021-041）
2021 年第一次临时股东大会	2021.6.7	www.sse.com.cn	2021.6.8	详见公司披露的《2021 年第一次临时股东大会决议公告》（公告编号：2021-045）

2021 年第二次临时股东大会	2021. 9. 27	www. sse. com. cn	2021. 9. 28	详见公司披露的《2021 年第二次临时股东大会决议公告》（公告编号：2021-063）
2021 年第三次临时股东大会	2021. 12. 29	www. sse. com. cn	2021. 12. 30	详见公司披露的《2021 年第三次临时股东大会决议公告》（公告编号：2021-099）

表决权恢复的优先股股东请求召开临时股东大会

适用 不适用

股东大会情况说明

适用 不适用

#### 四、董事、监事和高级管理人员的情况

##### (一) 现任及报告期内离任董事、监事和高级管理人员持股变动及报酬情况

√适用 □不适用

单位：股

姓名	职务(注)	性别	年龄	任期起始日期	任期终止日期	年初持股数	年末持股数	年度内股份增减变动量	增减变动原因	报告期内从公司获得的税前报酬总额(万元)	是否在公司关联方获取报酬
李广胜	董事长、总经理	男	48	2020-12-17	2023-12-16	155,949,500	116,962,125	-38,987,375	协议转让	48.71	否
方永	董事、副总经理	男	41	2021-12-29	2023-12-16	0	0	0	-	19.01	否
黄金喜	董事、财务总监	男	39	2021-12-29	2023-12-16	0	0	0	-	0	否
廖晓莉	董事	女	45	2020-12-17	2023-12-16	0	0	0	-	6.00	否
汪昌云	独立董事	男	57	2020-12-17	2023-12-16	0	0	0	-	6.00	否
毛庆传	独立董事	男	65	2020-12-17	2023-12-16	0	0	0	-	6.00	否
辜明安	独立董事	男	55	2020-12-17	2023-12-16	0	0	0	-	6.00	否
段永秀	监事会主席	女	56	2020-12-17	2023-12-16	2,000	1,500	-500	集中竞价减持股份	21.48	否
靳荐宇	监事	男	42	2020-12-17	2023-12-16	27,000	27,000	0	-	28.14	否
霍彪	监事	男	35	2020-12-17	2023-12-16	30,000	22,500	-7,500	集中竞价减持股份	19.27	否
姜向东	董事会秘书	男	47	2020-12-17	2023-12-16	1,626,250	1,170,200	-456,050	回购注销、集中竞价减持股份	49.96	否
李广文	副总经理	男	45	2020-12-17	2023-12-16	200,000	105,000	-95,000	回购注销、集中竞价减持股份	90.87	否



梁晓明	副总经理	男	48	2020-12-17	2023-12-16	210,000	111,500	-98,500	回 购 注 销、集中 竞价减持 股份	28.43	否
陈光高	总工程师	男	66	2020-12-17	2023-12-16	144,000	72,000	-72,000	回 购 注 销、集中 竞价减持 股份	73.23	否
盛业武 (离任)	董事、总 经理	男	52	2020-12-17	2021-12-29	2,812,500	2,119,400	-693,100	集中竞价 减持股份	55.23	否
骆亚君 (离任)	副董事长	男	41	2020-12-17	2021-12-29	1,626,250	1,170,200	-456,050	回 购 注 销、集中 竞价减持 股份	53.33	否
朱晓星 (离任)	副总经理	男	40	2020-12-17	2022-01-10	160,000	84,000	-76,000	回 购 注 销、集中 竞价减持 股份	37.35	否
合计	/	/	/	/	/	162,787,500	121,845,425	-40,942,075	/	549.01	/

姓名	主要工作经历
李广胜	现任尚纬股份有限公司董事长兼总经理。
方永	现任尚纬股份有限公司董事兼副总经理。
黄金喜	现任尚纬股份有限公司董事兼财务总监。
廖晓莉	现任乐山师范学院工商管理学科导师、尚纬股份有限公司董事。
汪昌云	曾任中国人民大学财政金融学院应用金融系主任、中国财政金融政策研究中心主任、中国人民大学汉青高级经济与金融研究院执行副院长。现任中国人民大学汉青高级经济与金融研究院院长、中国银行股份有限公司独立董事、北京昊华能源股份有限公司独立董事、尚纬股份有限公司独立董事。
毛庆传	曾任上海电缆研究所高级工程师、处长、总工程师、教授级高级工程师、首席技术专家。现任上海电缆研究所首席技术专家、中国电器工业协会电线电缆分会副秘书长，江苏通光电子线缆股份有限公司独立董事、尚纬股份有限公司独立董事。

辜明安	现任西南财经大学法学院教授、西南财经大学民商法博士生导师，成都高新发展股份有限公司独立董事，创意信息技术股份有限公司独立董事，泸州市兴泸水务（集团）股份有限公司独立董事，泸州银行股份有限公司独立董事、尚纬股份有限公司独立董事。
段永秀	现任尚纬股份有限公司纪委书记、监事会主席、审计监察部部长。
靳荐宇	现任尚纬股份有限公司监事、营销中心副总监。
霍彪	现任尚纬股份有限公司监事、综合管理部部长。
姜向东	现任尚纬股份有限公司董事会秘书。
李广文	现任尚纬股份有限公司副总经理、南部大区销售总监。
梁晓明	现任尚纬股份有限公司副总经理。
陈光高	现任尚纬股份有限公司总工程师。
盛业武	曾任尚纬股份有限公司董事兼总经理。
骆亚君	曾任尚纬股份有限公司副董事长。
朱晓星	曾任尚纬股份有限公司党委书记、副总经理。

其它情况说明

适用 不适用

**(二) 现任及报告期内离任董事、监事和高级管理人员的任职情况**
**1. 在股东单位任职情况**
 适用  不适用

**2. 在其他单位任职情况**
 适用  不适用

任职人员姓名	其他单位名称	在其他单位担任的职务	任期起始日期	任期终止日期
李广胜	北京经典诗韵教育科技有限公司	控股股东、法定代表人	2020. 4. 28	
李广胜	南京艾格慧元农业科技有限公司	董事长		
方永	四川尚纬科技有限公司	法定代表人	2022. 1. 22	
方永	四川海创尚纬新能源科技有限公司	董事	2022. 2. 18	
黄金喜	四川海创尚纬新能源科技有限公司	董事	2022. 2. 18	
汪昌云	中国人民大学汉青高级经济与金融研究院	院长		
汪昌云	中国银行股份有限公司	独立董事		
汪昌云	北京昊华能源股份有限公司	独立董事		
毛庆传	河南省圣昊新材料股份有限公司	董事		
毛庆传	江苏通光电子线缆股份有限公司	独立董事		
毛庆传	广东新亚光电股份有限公司	独立董事		
毛庆传	上海电缆研究所	首席技术专家		
毛庆传	中国电器工业协会电线电缆分会	副秘书长		
辜明安	西南财经大学法学院	教授		
辜明安	成都高新发展股份有限公司	独立董事		
辜明安	创意信息技术股份有限公司	独立董事		
辜明安	泸州银行股份有限公司	独立董事		
廖晓莉	乐山师范学院	教授		
在其他单位任职情况的说明	无			

**(三) 董事、监事、高级管理人员报酬情况**
 适用  不适用

董事、监事、高级管理人员报酬的决策程序	根据公司章程有关规定，董事、监事报酬和津贴由公司股东大会决定，高级管理人员报酬由公司董事会决定。
董事、监事、高级管理人员报酬确定依据	经董事会薪酬与考核委员会考核，结合国内同行业上市公司现行工资标准，并考虑企业规模及实际情况后，根据董事、监事、高级管理人员的履职情况确定报酬。
董事、监事和高级管理人员报酬的实际支付情况	根据考评结果按时支付。
报告期末全体董事、监事和高级管理人员实际获得的报酬合计	549.01 万元

**(四) 公司董事、监事、高级管理人员变动情况**
 适用  不适用

姓名	担任的职务	变动情形	变动原因
李广胜	总经理	聘任	董事会聘任
方永	副总经理	聘任	董事会聘任

黄金喜	财务总监	聘任	董事会聘任
方永	董事	选举	股东大会选举及董事会推选
黄金喜	董事	选举	股东大会选举及董事会推选
盛业武	董事、总经理	离任	个人原因
姜向东	董事	离任	个人原因
骆亚君	副董事长	离任	个人原因
李广文	董事	离任	个人原因
朱晓星	副总经理	离任	个人原因

#### (五) 近三年受证券监管机构处罚的情况说明

适用 不适用

#### (六) 其他

适用 不适用

#### 五、报告期内召开的董事会有关情况

会议届次	召开日期	会议决议
第五届董事会第二次会议	2021. 2. 1	详见公司披露的《第五届董事会第二次会议决议公告》（公告编号：临 2021-006）
第五届董事会第三次会议	2021. 4. 26	详见公司披露的《第五届董事会第三次会议决议公告》（公告编号：临 2021-018）
第五届董事会第四次会议	2021. 4. 29	本次会议审议并通过了《关于公司 2021 年第一季度报告及其正文的议案》
第五届董事会第五次会议	2021. 5. 20	详见公司披露的《第五届董事会第五次会议决议公告》（公告编号：临 2021-034）
第五届董事会第六次会议	2021. 7. 23	本次会议审议并通过了《关于 2021 年半年度报告及其摘要的议案》
第五届董事会第七次会议	2021. 9. 10	详见公司披露的《第五届董事会第七次会议决议公告》（公告编号：临 2021-054）
第五届董事会第八次会议	2021. 10. 15	本次会议审议并通过了《关于公司 2021 年第三季度报告的议案》
第五届董事会第九次会议	2021. 11. 5	详见公司披露的《第五届董事会第九次会议决议公告》（公告编号：临 2021-073）
第五届董事会第十次会议	2021. 12. 2	详见公司披露的《第五届董事会第十次会议决议公告》（公告编号：临 2021-084）
第五届董事会第十一次会议	2021. 12. 13	详见公司披露的《第五届董事会第十一次会议决议公告》（公告编号：临 2021-088）
第五届董事会第十二次会议	2021. 12. 29	详见公司披露的《第五届董事会第十二次会议决议公告》（公告编号：临 2021-100）

### 六、董事履行职责情况

#### (一) 董事参加董事会和股东大会的情况

董事姓名	是否独立董事	参加董事会情况						参加股东大会情况
		本年应参加董事会次数	亲自出席次数	以通讯方式参加次数	委托出席次数	缺席次数	是否连续两次未亲自参加会	出席股东大会的次数

							议	
李广胜	否	11	4	7	0	0	否	4
方永	否	1	1	0	0	0	否	0
黄金喜	否	1	1	0	0	0	否	0
廖晓莉	否	11	5	6	0	0	否	4
汪昌云	是	11	1	10	0	0	否	0
毛庆传	是	11	1	10	0	0	否	0
辜明安	是	11	1	10	0	0	否	1
骆亚君 (离任)	否	10	2	8	0	0	否	4
盛业武 (离任)	否	10	7	3	0	0	否	4
姜向东 (离任)	否	10	6	4	0	0	否	4
李广文 (离任)	否	10	2	8	0	0	否	4

连续两次未亲自出席董事会会议的说明

适用 不适用

年内召开董事会会议次数	11
其中：现场会议次数	0
通讯方式召开会议次数	3
现场结合通讯方式召开会议次数	8

(二) 董事对公司有关事项提出异议的情况

适用 不适用

(三) 其他

适用 不适用

七、董事会下设专门委员会情况

适用 不适用

(1). 董事会下设专门委员会成员情况

专门委员会类别	成员姓名
审计委员会	方永、汪昌云、辜明安
提名委员会	李广胜、毛庆传、汪昌云
薪酬与考核委员会	黄金喜、辜明安、毛庆传

(2). 报告期内审计委员会召开 5 次会议

召开日期	会议内容	重要意见和建议	其他履行职责情况
2021. 4. 26	本次会议审议并通过了《关于 2020	1、公司 2020 年年度报告客观反映了 2020 年年度的财务状况和经营成果，内容真实、完整、准	-

	年年度报告及其摘要的议案》、《关于续聘容诚会计师事务所（特殊普通合伙）的议案》	确，不存在任何虚假记载、误导性陈述或者重大遗漏。 2、容诚会计师事务所（特殊普通合伙）在 2020 年度担任公司审计机构期间，能够遵循独立、客观、公正的执业准则，恪尽职守，公允的发表审计意见。同意续聘容诚会计师事务所（特殊普通合伙）为公司 2021 年度的审计机构。	
2021.4.29	本次会议审议并通过了《关于公司 2021 年第一季度报告及其正文的议案》	公司 2021 年第一季度报告客观反映了 2021 年第一季度的财务状况和经营成果，内容真实、完整、准确，不存在任何虚假记载、误导性陈述或者重大遗漏。	-
2021.7.23	本次会议审议并通过了《关于 2021 年半年度报告及其摘要的议案》	公司 2021 年半年度报告客观反映了 2021 年半年度的财务状况和经营成果，内容真实、完整、准确，不存在任何虚假记载、误导性陈述或者重大遗漏。	-
2021.10.15	本次会议审议并通过了《关于公司 2021 年第三季度报告的议案》	公司 2021 年第三季度报告客观反映了 2021 年第三季度的财务状况和经营成果，内容真实、完整、准确，不存在任何虚假记载、误导性陈述或者重大遗漏。	-
2021.12.2	本次会议审议并通过了《关于关联股东参与认购非公开发行股票构成关联交易的议案》	认购对象身份符合本次认购条件，认购手续合法合规，认购行为虽构成关联交易，但符合公司的长远发展战略，符合公司和全体股东的利益，不存在损害公司及中小股东利益的情形。	-

### (3). 报告期内薪酬与考核委员会召开 1 次会议

召开日期	会议内容	重要意见和建议	其他履行职责情况
2021.4.26	本次会议审议并通过了《关于董事报酬的议案》、《关于高级管理人员报酬的议案》	公司董事、高级管理人员报酬是依据公司所处行业、参照同等规模企业的薪酬水平，结合公司的实际经营情况制定的，报酬方案的制定程序合法有效。不存在损害公司及股东利益的情形，符合国家有关法律、法规及《公司章程》的规定。	-

### (4). 报告期内提名委员会召开 1 次会议

召开日期	会议内容	重要意见和建议	其他履行职责情况
2021.12.13	本次会议审议并通过了《关于公司董事辞职及补选董事的议案》	1、公司董事候选人的提名、表决程序符合《公司法》、《上市公司治理准则》等有关法律、法规及《公司章程》的有关规定，同时本次议案还需提交股东大会表决，选举程序合规。 2、本次提名的董事候选人不存在公司法及其他法律、法规中规定的不得担任上市公司董事职务的情形；董事候选人的工作经历、教育背景等符合其工作岗位的要求，能够履行岗位职责。	-

### (5). 存在异议事项的具体情况

适用 不适用

## 八、监事会发现公司存在风险的说明

适用 不适用

监事会对报告期内的监督事项无异议。

## 九、报告期末母公司和主要子公司的员工情况

### (一) 员工情况

母公司在职员工的数量	877
主要子公司在职员工的数量	342
在职员工的数量合计	1,256
母公司及主要子公司需承担费用的离退休职工人数	
专业构成	
专业构成类别	专业构成人数
生产人员	537
销售人员	85
技术人员	383
财务人员	34
行政人员	217
合计	1,256
教育程度	
教育程度类别	数量（人）
硕士、博士	8
本科	175
大专及以下学历	1,073
合计	1,256

### (二) 薪酬政策

适用 不适用

人才是企业发展的根本，薪酬是留人、用人的核心激励要素。2021 年，为实现薪酬策略与人力资源战略、公司经营目标的一致性，公司逐步提高薪酬的战略管理能力。组织开展专业等级评定工作，并进行相应薪酬调整，通过双通道职业发展体系驱动员工的行为与公司战略目标相一致，激发员工的工作积极性和创造性，牵引员工不断成长。同时，充分结合短期激励和长期激励机制，开展员工持股计划，从而更好的吸引、激励和保留公司的核心人才，促使长期共同发展。

### (三) 培训计划

适用 不适用

2021 年，公司在做好疫情防控的基础上，秉持打造学习型组织的理念，按照国家政策的鼓励方向，结合公司年度战略目标，制定了年度培训计划和目标。通过腾讯会议、视频会议系统等平台方式，开展各项知识技能培训。依托省级人力资源培训监管平台，积极开展项目制培训，启动“电线电缆技术工技能培训”，重点提升电缆生产管理人员、电缆技术人员和电缆质量检验人员的职业素养和知识技能；启动“高端特种电缆智能制造职工技能提升培训”，重点提升新能

源、轨道交通等高端特种电缆产品生产制造能力水平，帮助公司从一线岗位技能革新出发，关注行业先进的生产理念和技术，通过批量培养，提升员工的专业技术能力，适应公司高端制造的要求。继续深入开展第一期新型学徒制培训，举办第二期新型学徒制培训，促进公司技能人才培养，壮大发展电缆产业工人队伍。完善生产一线员工发展管理制度，拟定岗位能力要求、晋升管理、技能评价等内容，引导与激励生产一线员工不断提高任职能力，建设高素质人才队伍，为公司高质量发展提供强有力人才保障。

#### (四) 劳务外包情况

√适用 □不适用

劳务外包的工时总数	25200
劳务外包支付的报酬总额	334874.55

### 十、利润分配或资本公积金转增预案

#### (一) 现金分红政策的制定、执行或调整情况

√适用 □不适用

2020年8月26日和2020年9月28日，公司分别召开的第四届董事会第三十次会议、第四届监事会第二十四次会议和2020年第二次临时股东大会，审议通过了《关于修订〈公司章程〉、〈股东大会会议事细则〉的议案》。修订后，公司利润分配政策具体内容如下：

##### 第一百五十七条 公司利润分配政策

(一) 股利分配原则：公司实行连续、稳定的利润分配政策，公司的利润分配应重视对投资者的合理投资回报并兼顾公司的可持续发展。

(二) 利润分配形式：公司将采取现金、股票或者现金与股票相结合的方式分配股利。在有条件的情况下，公司可以进行中期利润分配。在具备现金分红条件时，公司将优先采用现金分红进行利润分配。

##### (三) 利润分配的条件和比例

###### 1、现金分红的条件和比例

(1) 现金分红的条件：①公司该年度实现的可分配利润为正值；②审计机构对公司当年度财务报告出具标准无保留意见的审计报告；③公司现金流充裕，实施现金分红不会影响公司后续持续经营；④公司如有重大投资计划或重大现金支出等事项发生（募集资金项目除外），可以降低分红比例。重大投资计划或重大现金支出是指：公司未来十二个月内拟对外投资、收购资产或者购买设备的累计支出达到或者超过公司最近一期经审计总资产的30%。

(2) 现金分红的比例：在满足现金分红条件、保证公司正常经营和长远发展的前提下，公司原则上每年年度股东大会审议通过后进行一次现金分红，每年以现金方式分配的利润不少于当年实现的可分配利润的10%。存在股东违规占用上市公司资金情况的，公司应当扣减该股东所分配的现金红利，以偿还其占用的资金。公司年度报告期内满足利润分配条件时，未进行现金分红或拟分配的现金红利总额（包括中期已分配的现金红利）与当年归属于上市公司股东的净利润之比低于30%的，公司应当在审议通过年度报告的董事会公告中详细披露以下事项：①结合所



处行业特点、发展阶段和自身经营模式、盈利水平、资金需求等因素，对于未进行现金分红或现金分红水平较低原因的说明；②留存未分配利润的确切用途以及预计收益情况；③董事会会议的审议和表决情况；④独立董事对未进行现金分红或现金分红水平较低的合理性发表的独立意见。

## 2、股票股利分配的条件

公司在经营情况良好，并且董事会认为公司股票价格与公司股本规模不匹配、发放股票股利有利于公司全体股东整体利益时，可以在满足前述现金分红的条件下，提出股票股利分配预案。

## 3、差异化的现金分红政策

公司董事会应当综合考虑所处行业特点、发展阶段、自身经营模式、盈利水平以及是否有重大资金支出安排等因素，区分下列情形，提出差异化的现金分红政策：①公司发展阶段属成熟期且无重大资金支出安排的，进行利润分配时，现金分红在本次利润分配中所占比例最低应达到 80%；②公司发展阶段属成熟期且有重大资金支出安排的，进行利润分配时，现金分红在本次利润分配中所占比例最低应达到 40%；③公司发展阶段属成长期且有重大资金支出安排的，进行利润分配时，现金分红在本次利润分配中所占比例最低应达到 20%；公司发展阶段不易区分但有重大资金支出安排的，可以按照前项规定处理。

### （四）分配方案的制定与执行

1、公司董事会根据公司经营情况，充分考虑公司盈利规模、现金流量状况、发展阶段及当期资金需求，结合独立董事、监事和公众投资者的意见，制定利润分配方案。董事会制订的利润分配方案需经董事会审议通过，独立董事应当对利润分配方案进行审核并发表意见。董事会审议通过利润分配方案后应提交股东大会审议批准，股东大会审议时，公司应当提供网络投票等方式以方便社会公众股东参与股东大会表决。

2、公司将严格执行公司章程确定的现金分红政策以及股东大会审议批准的现金分红具体方案。如遇到战争、自然灾害等不可抗力或者公司外部经营环境变化并对公司生产经营造成重大影响，或公司自身经营情况发生重大变化时，公司可对利润分配政策进行调整。公司调整利润分配政策应由董事会做出专题论述，详细论证调整理由，形成书面论证报告并经独立董事审议后提交股东大会特别决议通过。

## （二）现金分红政策的专项说明

适用 不适用

是否符合公司章程的规定或股东大会决议的要求	<input checked="" type="checkbox"/> 是 <input type="checkbox"/> 否
分红标准和比例是否明确和清晰	<input checked="" type="checkbox"/> 是 <input type="checkbox"/> 否
相关的决策程序和机制是否完备	<input checked="" type="checkbox"/> 是 <input type="checkbox"/> 否
独立董事是否履职尽责并发挥了应有的作用	<input checked="" type="checkbox"/> 是 <input type="checkbox"/> 否
中小股东是否有充分表达意见和诉求的机会，其合法权益是否得到了充分保护	<input checked="" type="checkbox"/> 是 <input type="checkbox"/> 否

（三）报告期内盈利且母公司可供股东分配利润为正，但未提出现金利润分配方案预案的，公司应当详细披露原因以及未分配利润的用途和使用计划

适用 不适用

## 十一、 公司股权激励计划、员工持股计划或其他员工激励措施的情况及其影响

### (一) 相关激励事项已在临时公告披露且后续实施无进展或变化的

适用 不适用

事项概述	查询索引
2018 年限制性股票激励计划首次授予部分第三期和预留授予部分第二期未达成解除限售条件，所涉已获授但尚未解除限售的限制性股票合计 313.9318 万股由公司回购注销。	上海证券交易所网站(www.sse.com.cn)披露的公告编号：临 2021-040
公司于 2021 年 5 月 20 日召开的第五届董事会第五次会议审议了《关于公司 2021 年员工持股计划（草案）及其摘要的议案》，并经 2021 年 6 月 7 日召开的 2021 年第一次临时股东大会审议通过。	上海证券交易所网站(www.sse.com.cn)披露的公告编号：临 2021-034、临 2021-045

### (二) 临时公告未披露或有后续进展的激励情况

股权激励情况

适用 不适用

其他说明

适用 不适用

员工持股计划情况

适用 不适用

公司分别于 2021 年 5 月 20 日和 2021 年 6 月 7 日召开第五届董事会第五次会议和 2021 年第一次临时股东大会，审议通过了《关于公司〈2021 年员工持股计划〉及其摘要的议案》。

详见公司在上海证券交易所网站披露的《尚纬股份有限公司 2021 年员工持股计划(草案)》、《关于 2021 年员工持股计划非交易过户完成的公告》（公告编号：临 2021-049）、《关于 2021 年员工持股计划第一次持有人会议决议公告》（公告编号：临 2021-050）。

其他激励措施

适用 不适用

### (三) 董事、高级管理人员报告期内被授予的股权激励情况

适用 不适用

### (四) 报告期内对高级管理人员的考评机制，以及激励机制的建立、实施情况

适用 不适用

公司高级管理人员的聘任严格按照有关法律法规、《公司章程》和董事会各专门委员会实施细则的规定进行，董事会薪酬与考核委员会依据公司薪酬体系制定预案，经董事会或股东大会审核确认。高级管理人员实行年薪制，基本工资和绩效工资相结合，个人能力和公司经营业绩相结合，短期激励和长期激励相结合，充分调动高级管理人员的积极性和稳定性。

## 十二、 报告期内的内部控制制度建设及实施情况

适用 不适用

报告期内，公司在严格依照中国证监会、上海证券交易所及《公司法》、《公司章程》等法律法规要求建立了严密的内控管理体系基础上，结合行业特征及企业经营实际，对内控制度进行持

续完善与细化，提高了企业决策效率，为企业经营管理的合法合规及资产安全提供了保障，有效促进公司战略的稳步实施。

公司内部控制体系结构合理，内部控制制度框架符合财政部、中国证监会等五部委对于内部控制体系完整性、合理性、有效性的要求，能够适应公司管理和发展的需要。公司不断健全内控体系，内控运行机制有效，达到了内部控制预期目标，保障了公司及全体股东的利益。

公司第五届董事会第十四次会议审议通过了公司《2021 年内部控制评价报告》，全文详见上海证券交易所网站（www.sse.com.cn）。

报告期内内部控制存在重大缺陷情况的说明

适用 不适用

### 十三、 报告期内对子公司的管理控制情况

适用 不适用

### 十四、 内部控制审计报告的相关情况说明

适用 不适用

报告期公司审计报告与公司自我评价意见一致。

是否披露内部控制审计报告：是

内部控制审计报告意见类型：标准的无保留意见

### 十五、 上市公司治理专项行动自查问题整改情况

根据监管部门要求，公司开展了上市公司治理专项行动，对照监管规则和《公司章程》等规范文件，公司认真梳理存在的问题，并以专项自查活动为契机，提升治理水平，维护投资者利益。

经公司自查，发现 2020 年度存在独立董事现场工作时间少于 10 个工作日的情况。自 2021 年起，公司将进一步加强沟通和服务，创造更好的条件，尽量保证独立董事现场工作时间不少于 10 个工作日。

### 十六、 其他

适用 不适用

## 第五节 环境与社会责任

### 一、环境信息情况

#### (一) 属于环境保护部门公布的重点排污单位的公司及其主要子公司的环保情况说明

适用 不适用

#### (二) 重点排污单位之外的公司环保情况说明

适用 不适用

##### 1. 因环境问题受到行政处罚的情况

适用 不适用

##### 2. 参照重点排污单位披露其他环境信息

适用 不适用

公司在生产经营活动中十分注重生态环境保护。在废水方面，使用循环系统，对产品生产过程中使用的冷却水，循环使用，无工业废水外排；产生的生活污水，每年委托有资质的监测单位对厂区总排口废水进行取样检测，结果均符合《污水综合排放标准》的相关要求。在废气治理方面，环境保护设备设施运行正常，按时维保；公司生产生活所使用的的燃料均为清洁能源天然气，每年委托有资质的监测单位对所有废气排放口进行监测，检测结果均符合《大气综合排放标准》的相关要求。在噪声方面，公司在对车间的设备进行改造，对产生噪声的设备增加防护措施，同时所有厂房采用顶部采用吸声材料，降低噪声对周边环境的影响，每年委托有资质的监测单位对厂区周界进行检测，结果均符合《工业企业厂界环境噪声排放标准》的相关要求，2021 年委托有四川海岩声学科技有限公司设计新建冷却塔降噪设施，并邀请有资质机构进行检测验收。在废弃物方面，公司生产产生的废金属丝均有厂家回收，PVC 废料外售，废拉丝液等危险废弃物严格按照法律法规要求交由有资质单位进行处理，办公产生的废弃物也采取厂家回收或外售的方式进行处理。

公司依照突发环境事件应急预案开展系列应急演练，增强公司应对突发环境事件应急 处理能力，保障公司和员工的生命财产安全及环境安全，为保障生态环境做努力，促进公司全面、协调、可持续发展。2021 年 1 月 11 日，收到乐山市生态环境局高新区分局《尚纬股份有限公司关于生态环境保护工作的说明》的文件，公司未发生过环境污染事故，也未受到过生态环境部门的处罚。

##### 3. 未披露其他环境信息的原因

适用 不适用

#### (三) 有利于保护生态、防治污染、履行环境责任的相关信息

适用 不适用

公司严格遵守国家法律法规的要求，2021 年 12 月 30 日，四川中环康源卫生技术服务有限公司签发环境监测报告（ZHKY（环）-2021- J1726），2022 年 1 月 20 日签发环境监测报告（ZHKY（环）-2021- J1726（B1）），废气、废水、噪声检测结果均为符合；2021 年 12 月 24 日，中环

康源卫生技术服务有限公司签发环境监测报告（ZHKY（环）-2021- G0028），检测结果均符合《电离辐射防护与辐射源安全基本标准》中剂量限值的要求。

#### （四）在报告期内为减少其碳排放所采取的措施及效果

√适用 □不适用

2021 年度为减少废气污染，更换废气处理设施内用于污染物吸附的颗粒型活性炭 1.9 吨，另更换 210 块蜂窝型活性炭；更换 30 根 UV 灯管；使废气处置效果保持在最佳状态，经处理后 VOCs 排放浓度低于国家排放限值 94%；自更换超低氮燃烧锅炉以来，2021 年度年度废气监测数据对比原有设备减少 81%的氮氧化物产生，且低于《锅炉大气污染物排放标准》中氮氧化物排放限值 83%。

## 二、社会责任工作情况

√适用 □不适用

公司董事会以及管理层积极承担社会责任，重视维护广大股东尤其是中小股东的利益、建立完善安全生产制度、保障员工合法权益、诚信对待所有供应商和客户、保护环境，履行企业主体应尽的责任和义务。

◇ 尚纬股份始终积极维护广大股东的权益。公司建立了完善的法人治理结构，形成了以股东大会、董事会、监事会和管理层为核心的决策层和经营层。公司严格按照《上海证券交易所股票上市规则》、《公司章程》等法律法规和规章制度规定，切实保证信息披露及时、公平、客观、真实、准确和完整，不存在各股东所获信息在时间和内容上的差异化。公司设立证券部，负责信息披露和投资者关系管理工作。公司指定《证券时报》、《上海证券报》、《证券日报》、《中国证券报》和上海证券交易所网（<http://www.sse.com.cn>）为信息披露媒体，并将公司基本信息、定期报告以及临时公告等相关信息披露的纸质版文件均存放于公司证券部，方便广大股东查阅。报告期内，公司通过投资者现场调研、投资者电话咨询、上交所的“E 互动平台”交流等方式对每一位关注公司成长的投资者的提问进行认真主动地回复。努力构建和谐投资者关系，关注中小股东权益保护。

◇ 尚纬股份始终坚持“为客户创造价值，与员工共同成长，让社会更加美好”的宗旨，把企业发展与承担社会责任相结合，在加强利益相关者权益维护、员工权益保护、社区福利、救灾助困、公益事业、精准扶贫等社会责任方面取得了系列成果，树立了尚纬“阳光之道”特色社会责任品牌形象。

◇ 尚纬股份积极弘扬中华传统文化，将孝道文化与企业文化深度融合，创新设立有孝亲账户。公司在给每位员工涨薪的基础上，办理一张孝亲银行卡，每月按时将员工当月实际工资收入的 10%存入孝亲账户中，此外还创新推行了孝亲旅游、敬孝假、敬孝礼金、丧葬慰问金等孝亲机制，关心关怀员工父母，营造了浓郁的感恩文化氛围，形成了员工、家属、企业三方紧密的纽带关系。

◇ 尚纬股份积极推进工会“职工之家”建设，重视“透明度”，打造阳光工程，保障职工合法权益；重视“信任度”，打造纽带工程，保障劳动关系和谐；重视“满意度”，打造关爱工程，建设生活工作之家；重视“参与度”，打造文化工程，增强创新发展活力。2021 年，积极承办乐山高新区争

创“工人先锋号”劳动技能大赛活动，并荣获“优秀组织奖”。尚纬股份始终将安全生产和职业病防治工作放在首要位置，让全体职工置身于“心中有安全，人人讲安全”的文化氛围中，荣获 2020-2021 年度乐山市安康杯竞赛优胜单位称号。

◇ 尚纬股份积极参与新冠肺炎疫情防控，建立疫情防控专项机制，坚持人员“网格化”管理机制，保持内部员工及家属“零感染”“零接触”。支持疫区疫情防控和医疗救治工作，累计捐款捐物约 507 万元，是四川省捐款捐物最多的电缆企业。

◇ 尚纬股份积极参与到决胜全面建成小康社会攻坚战中，定向帮扶吉面弟弟、吉面乌尔、曹梦、杜雨珂四名贫困学生，解决他们上学期间的全部生活学习费用。与安徽省无为市扶贫办公室签订了《公益扶贫协议捐赠协议》，成立了 5 年共计 500 万元的扶贫基金，公司每年向无为市慈善协会捐赠 100 万元，以助老、助残、助孤、助困、助医、助学的宗旨，按照专款专用、公开透明、独立核算原则，重点用于符合国家、省、市精准扶贫政策，贫困程度较高和致贫隐患较大的社会弱势群体。2021 年荣获安徽省“脱贫攻坚先进集体”、四川省扶贫基金会“社会扶贫奉献奖”、乐山市红十字会工作先进单位等荣誉称号。

◇ 尚纬股份践行“一边发展一边回报社会”的责任承诺，努力把企业发展与承担社会责任相结合，不断丰富“阳光之道”公益品牌内涵，创新打造了“阳光圆梦”“阳光就业”“幸福夕阳”等一系列特色爱心公益活动。截至目前，公司在支持疫情防控、助力脱贫攻坚、捐资建造敬老院、修建希望小学、帮扶贫困儿童、救助孤寡老人和支持灾区建设等领域累计投入 7000 余万元。

### 三、巩固拓展脱贫攻坚成果、乡村振兴等工作具体情况

√适用 □不适用

为深入贯彻落实党的“十九大”关于“汇聚各方力量精准扶贫，打赢脱贫攻坚战”的精神，公司积极响应党和国家号召，参与到决胜全面建成小康社会攻坚战中，积极承担社会责任，参与社会公益事业，不断探索创新精准扶贫模式，助力全面建成小康社会。结合企业自身特点，公司提出了“阳光之道”公益品牌计划，陆续开展了“阳光圆梦”“阳光就业”“幸福夕阳”等一系列特色爱心公益活动。2018 年，尚纬股份与安徽省无为市扶贫办公室签订了《公益扶贫协议捐赠协议》，成立了 5 年共计 500 万元的“尚纬公益扶贫基金”，公司每年向无为市慈善协会捐赠 100 万元。

为规范“尚纬扶贫基金”的使用，确保扶贫基金专款专用，发挥精准扶贫实效，根据《中华人民共和国公益事业捐赠法》《基金会管理条例》以及《无为市尚纬扶贫基金章程》的规定，公司与无为市人民政府共同成立“尚纬扶贫基金”管理领导组，制定了《尚纬扶贫基金章程》和《管理办法》，明确了管理机构、管理原则、使用对象、帮扶形式、使用程序等相关要求。在无为市慈善协会设立了“尚纬扶贫基金”管理办公室，负责基金的日常管理。该项基金将坚持助老、助残、助孤、助困、助医、助学的宗旨，按照专款专用、公开透明、独立核算原则，重点用于符合国家、省、市精准扶贫政策，贫困程度较高和致贫隐患较大的社会弱势群体。

根据“尚纬扶贫基金管理办法”，公司主动承担社会责任，参与社会公益事业，不断探索创新扶贫模式，助力全市精准扶贫、精准脱贫。2021 年尚纬股份将一如既往的关心、关爱无为市农村困难家庭，特别是贫困家庭，继续向无为县慈善协会基金专用账户汇入 100 万元。始终把工作的主要精力放在因国家政策等原因而无法享受其他教育资助的建档立卡贫困家庭；因遭遇突发事件、意外伤害或其他特殊原因导致基本生活陷入困境的贫困户；具有其他困难情况的建卡立档贫困户，以及建档立卡贫困户以外的其他存在较大致贫隐患或需要帮扶救助的老年人、残疾人、重病患者等边缘困难群众。为全市的乡村振兴工作增添力量，为全市的工业企业树立标杆。报告期内总共支出 82.2 万元，帮助脱贫人口 1060 户，2688 人，其中大病救助 20 万元，救助 55 人；“三留守”和困难家庭兜底保障 44.7 万元，帮扶 1514 人；用于脱贫户修缮加固房屋、危桥改造 17.5 万元，保障了脱贫人口 1119 人。

## 第六节 重要事项

### 一、承诺事项履行情况

#### (一) 公司实际控制人、股东、关联方、收购人以及公司等承诺相关方在报告期内或持续到报告期内的承诺事项

√适用 □不适用

承诺背景	承诺类型	承诺方	承诺内容	承诺时间及期限	是否有履行期限	是否及时严格履行	如未能及时履行应说明未履行的具体原因	如未能及时履行应说明下一步计划
与再融资相关的承诺	其他	公司控股股东及实际控制人（李广胜先生）	1、本人不越权干预上市公司经营管理活动，不侵占上市公司利益，切实履行对上市公司填补摊薄即期回报的相关措施。2、自本承诺出具日后至公司本次非公开发行实施完毕前，若中国证监会及/或上海证券交易所作出关于填补回报措施及其承诺的其他新的监管规定，且当前承诺不能满足该等规定时，本人承诺将立即按照中国证监会及上海证券交易所的规定出具补充承诺，并积极推进上市公司制定新的规定，以符合中国证监会及上海证券交易所的要求。3、本人承诺全面、完整、及时履行上市公司制定的有关填补摊薄即期回报的措施以及本人作出的任何有关填补摊薄即期回报措施的承诺。若本人违反该等承诺，给上市公司或者股东造成损失的，本人愿意：（1）在股东大会及中国证监会指定报刊公开作出解释并道歉；（2）依法承担对上市公司和/或股东的补偿责任；（3）接受中国证监会和/或上海证券交易所等证券监管机构按照其制定或发布的有关规定，对本公司作出的处罚或采取的相关监管措施。	自本承诺出具日后至公司本次非公开发行实施完毕前	是	是		
	其他	公司全体董事及高级管理人员	1、本人承诺不无偿或以不公平条件向其他单位或者个人输送利益，也不采用其他方式损害公司利益。2、本人承诺对本人的职务消费行为进行约束。3、本人承诺不动用公司资产从事与本人履行职责无关的投资、消费活动。4、本人承诺由董事会或薪酬委员会制定的薪酬制度与公司填补回报措施的	自本承诺出具日后至公司本次非公	是	是		



		<p>执行情况相挂钩。5、若公司后续推出股权激励政策，本人承诺拟公布的公司股权激励的行权条件与公司填补回报措施的执行情况相挂钩。6、自本承诺出具日后至公司本次非公开发行实施完毕前，若中国证监会及/或上海证券交易所作出关于填补回报措施及其承诺的其他新的监管规定，且当前承诺不能满足该等规定时，本人承诺届时将按照中国证监会及/或上海证券交易所的最新规定出具补充承诺以符合相关要求。7、本人承诺全面、完整、及时履行公司制定的有关填补摊薄即期回报的措施以及本人作出的任何有关填补摊薄即期回报措施的承诺。若本人违反该等承诺，给公司或者股东造成损失的，本人愿意：（1）在股东大会及中国证监会指定报刊公开作出解释并道歉；（2）依法承担对公司和/或股东的补偿责任；（3）接受中国证监会和/或上海证券交易所等证券监管机构按照其制定或发布的有关规定，对本人作出的处罚或采取的相关监管措施。</p>	开发行 实施完 毕前				
其他 承 诺	解 决 关 联 交 易	尚纬 股 份 有 限 公 司	<p>1. 自本承诺函签署之日起，公司不再与任何关联方发生关联采购、销售等业务。此前已与相关关联方签署采购、销售协议、合同，但尚未履行完毕的，公司将立即与交易对方协商终止该等协议、合同。2. 公司避免与关联方之间发生其他关联交易，如果必须与个别关联方发生其他关联交易的，公司将严格按照《中华人民共和国公司法》、《中华人民共和国证券法》、中国证监会的相关规定和要求以及公司的《公司章程》、《关联交易管理制度》的规定，履行审议及披露程序，并确保关联交易的必要性、合理性和定价的公允性。3. 如因公司违反本承诺给公司股东造成任何损失的，公司愿意承担损失赔偿责任，并将追究相关董事、高级管理人员及其他责任人的责任。</p>	长期有 效	否	是	
	解 决 关 联 交 易	公 司 控 股 股 东 及 实 际 控 制 人 （ 李 广 胜 先 生）	<p>1. 本人将严格按照《公司法》等法律法规以及上市公司《公司章程》的有关规定行使股东权利，在股东大会对有关涉及承诺人事项的关联交易进行表决时，履行回避表决的义务。2. 本人杜绝一切非法占用上市公司资金、资产的行为；在任何情况下，不要求上市公司向本人及关联方提供违规担保。3. 若本人未来与上市公司发生必要关联交易，本人承诺将遵循市场公正、公平、公开的原则，依法签订协议，依法履行合法程序，按照上市公司《公司章程》、有关法律法规和《上海证券交易所股票上市规则》等有关规定履行信息披露义务和办理有关审议程序，从制度上保证上市公司的利益不受损害，保证不发生通过关联交易损害上市公司广大中小股东权益的情况。</p>	长期有 效	否	是	
	解 决 同 业	公 司 控 股 股 东 及 实 际 控 制 人 （ 李 广	<p>1. 本人及本人控制的其他企业均未从事任何与上市公司构成直接或间接竞争的经营业务或活动。2. 本人将不会投资任何与上市公司的生产、经营构成竞争或可能构成竞争的企业，并将持续促使本人控制的其他企业未来不直接或间接从事、参与或进行与上市公司的生产、经营相竞争的任何活动。</p>	长期有 效	否	是	

竞争	胜先生)	3. 本人将不会进行损害上市公司及上市公司其他股东权益的经营活动。				
其他	盛业武先生	1、表决权委托协议生效期间，本人不会以任何方式增持（包括本人及其一致行动人、关联方增持或通过任何主体增持）上市公司股份；本人亦不会以增持上市公司股份或与任何其他第三方实际形成一致行动和签订一致行动协议、做出其他安排等任何方式，成为上市公司的实际控制人或谋求对上市公司的实际控制权或协助任何其他第三方谋求上市公司控制权。2、在本人接受上述表决权委托期间，本人及关联方（如有）提名的董事不得超过董事会成员总数的三分之一。	2020年 11月 6日至 2021年 11月 5日	是	是	

**(二) 公司资产或项目存在盈利预测，且报告期仍处在盈利预测期间，公司就资产或项目是否达到原盈利预测及其原因作出说明**

已达到  未达到  不适用

**(三) 业绩承诺的完成情况及其对商誉减值测试的影响**

适用  不适用

**二、报告期内控股股东及其他关联方非经营性占用资金情况**

适用  不适用

**三、违规担保情况**

适用  不适用

**四、公司董事会对会计师事务所“非标准意见审计报告”的说明**

适用  不适用

**五、公司对会计政策、会计估计变更或重大会计差错更正原因和影响的分析说明**

**(一) 公司对会计政策、会计估计变更原因及影响的分析说明**

适用  不适用

**(二) 公司对重大会计差错更正原因及影响的分析说明**

适用  不适用

**(三) 与前任会计师事务所进行的沟通情况**

适用  不适用

**(四) 其他说明**

适用  不适用

## 六、聘任、解聘会计师事务所情况

单位：万元 币种：人民币

现聘任	
境内会计师事务所名称	容诚会计师事务所（特殊普通合伙）
境内会计师事务所报酬	70
境内会计师事务所审计年限	3
境外会计师事务所名称	
境外会计师事务所报酬	
境外会计师事务所审计年限	

	名称	报酬
内部控制审计会计师事务所	容诚会计师事务所（特殊普通合伙）	15
财务顾问		
保荐人		

聘任、解聘会计师事务所的情况说明

适用 不适用

审计期间改聘会计师事务所的情况说明

适用 不适用

## 七、面临退市风险的情况

(一) 导致退市风险警示的原因

适用 不适用

(二) 公司拟采取的应对措施

适用 不适用

(三) 面临终止上市的情况和原因

适用 不适用

## 八、破产重整相关事项

适用 不适用

## 九、重大诉讼、仲裁事项

本年度公司有重大诉讼、仲裁事项 本年度公司无重大诉讼、仲裁事项

(一) 诉讼、仲裁事项已在临时公告披露且无后续进展的

适用 不适用

事项概述及类型	查询索引
2021 年 7 月，公司收到四川省乐山市中级人民法院寄达的《应诉通知书》《举证通知书》【(2021)川 11 民初 142 号】及《民事起诉状》等法律文本，获悉乐山	详见公司于 2021 年 7 月 8 日在上海证券交易所网站披露的《关于涉及诉讼的公告》（公告编号：临 2021-047）。

市中级人民法院已受理上海燎申（集团）有限公司诉尚纬股份有限公司合同纠纷一案。	
2021 年 9 月，四川省乐山市中级人民法院作出《民事判决书》（2021）川 11 民初 142 号，判决内容如下： 1. 驳回原告上海燎申（集团）有限公司的诉讼请求；2. 本案受理费 217,957 元，诉讼保全费 5,000 元，共计 222,957 元，由原告上海燎申（集团）有限公司负担。	详见公司于 2021 年 9 月 17 日在上海证券交易所网站披露的《关于涉诉事项一审判决胜诉的公告》（公告编号：临 2021-061）。
2021 年 11 月，公司收到四川省高级人民法院寄达的《应诉通知书》（2021）川民终 1344 号，获悉四川省高级人民法院已受理上海燎申（集团）有限公司诉尚纬股份有限公司合同纠纷一案。	详见公司于 2021 年 11 月 30 日在上海证券交易所网站披露的《关于涉及诉讼的进展公告》（公告编号：2021-081）。

注：2022 年 1 月，四川省高级人民法院作出《民事判决书》（2021）川民终 1344 号，判决内容如下：1、驳回上诉，维持原判；2、二审案件受理费 217,957 元，由上海燎申（集团）有限公司负担；3、本判决为终审判决。详见公司于 2022 年 1 月 22 日在上海证券交易所网站披露的《关于涉诉事项终审判决胜诉的公告》（公告编号：临 2022-008）。

## (二) 临时公告未披露或有后续进展的诉讼、仲裁情况

适用 不适用

## (三) 其他说明

适用 不适用

## 十、上市公司及其董事、监事、高级管理人员、控股股东、实际控制人涉嫌违法违规、受到处罚及整改情况

适用 不适用

## 十一、报告期内公司及其控股股东、实际控制人诚信状况的说明

适用 不适用

报告期内，公司及其控股股东、实际控制人诚信情况良好，不存在未按期偿还大额债务、未履行承诺或被证监会、上交所公开谴责的情形。

## 十二、重大关联交易

### (一) 与日常经营相关的关联交易

#### 1、已在临时公告披露且后续实施无进展或变化的事项

适用 不适用

#### 2、已在临时公告披露，但有后续实施的进展或变化的事项

适用 不适用

#### 3、临时公告未披露的事项

适用 不适用

**(二) 资产或股权收购、出售发生的关联交易**

**1、 已在临时公告披露且后续实施无进展或变化的事项**

适用 不适用

**2、 已在临时公告披露，但有后续实施的进展或变化的事项**

适用 不适用

**3、 临时公告未披露的事项**

适用 不适用

**4、 涉及业绩约定的，应当披露报告期内的业绩实现情况**

适用 不适用

**(三) 共同对外投资的重大关联交易**

**1、 已在临时公告披露且后续实施无进展或变化的事项**

适用 不适用

**2、 已在临时公告披露，但有后续实施的进展或变化的事项**

适用 不适用

**3、 临时公告未披露的事项**

适用 不适用

**(四) 关联债权债务往来**

**1、 已在临时公告披露且后续实施无进展或变化的事项**

适用 不适用

**2、 已在临时公告披露，但有后续实施的进展或变化的事项**

适用 不适用

**3、 临时公告未披露的事项**

适用 不适用

**(五) 公司与存在关联关系的财务公司、公司控股财务公司与关联方之间的金融业务**

适用 不适用

**(六) 其他**

适用 不适用

2021 年 12 月 2 日，公司与乐山市盈创源科技投资基金合伙企业（有限合伙）（以下简称“盈创源基金”）签署《非公开发行股票认购协议》，盈创源基金参与认购公司本次非公开发行股份。根据《上海证券交易所股票上市规则》，上述认购对象与乐山高新投资发展(集团)有限公司（以

下简称“高新投公司”)受同一实际控制人乐山国有资产投资运营(集团)有限公司控制,高新投公司将在未来 12 个月内增持公司股份 5%以上,因此其认购行为构成关联交易,其亦为本次交易之关联方。本次关联交易事项已经公司第五届董事会第十次会议和第五届监事会第八次会议审议通过。公司独立董事在上述关联交易提交董事会审议前作出了事前认可,并于本次董事会上发表了独立意见。公司董事会审计委员会出具了书面核查意见。详见公司于 2021 年 12 月 3 日在上海证券交易所网站披露的《关于关联股东参与认购非公开发行股票构成关联交易的公告》(公告编号:临 2021-086)。

### 十三、重大合同及其履行情况

#### (一) 托管、承包、租赁事项

##### 1、 托管情况

适用 不适用

##### 2、 承包情况

适用 不适用

##### 3、 租赁情况

适用 不适用

#### (二) 担保情况

适用 不适用

单位:元 币种:人民币

公司对外担保情况(不包括对子公司的担保)														
担保方	担保方与上市公司的关系	被担保方	担保金额	担保发生日期(协议签署日)	担保起始日	担保到期日	担保类型	担保物(如有)	担保是否已经履行完毕	担保是否逾期	担保逾期金额	反担保情况	是否为关联方担保	关联关系
报告期内担保发生额合计(不包括对子公司的担保)														
报告期末担保余额合计(A)(不包括对子公司的担保)														
公司及其子公司对子公司的担保情况														
报告期内对子公司担保发生额合计							90,000,000.00							
报告期末对子公司担保余额合计(B)							90,000,000.00							
公司担保总额情况(包括对子公司的担保)														
担保总额(A+B)							90,000,000.00							

担保总额占公司净资产的比例 (%)	4.33%
其中：	
为股东、实际控制人及其关联方提供担保的金额 (C)	
直接或间接为资产负债率超过70%的被担保对象提供的债务担保金额 (D)	
担保总额超过净资产50%部分的金额 (E)	
上述三项担保金额合计 (C+D+E)	
未到期担保可能承担连带清偿责任说明	
担保情况说明	1、2020年9月17日，公司与芜湖扬子农村商业银行股份有限公司签订保证合同，为全资子公司安徽尚纬电缆有限公司提供5000万元担保，担保期限为主合同项下的借款期限届满之日起三年。 2、2020年11月26日，公司与芜湖扬子农村商业银行股份有限公司签订保证合同，为全资子公司尚纬销售有限公司提供1000万元担保，担保期限为主合同项下的借款期限届满之日起三年。 3、2021年6月25日，公司与安徽无为农村商业银行股份有限公司签订保证合同，为全资子公司安徽尚纬电缆有限公司提供3000万元担保，担保期限为主合同项下债务履行期限届满之日起三年。

### (三) 委托他人进行现金资产管理的情况

#### 1. 委托理财情况

##### (1) 委托理财总体情况

适用  不适用

##### 其他情况

适用  不适用

##### (2) 单项委托理财情况

适用  不适用

##### 其他情况

适用  不适用

##### (3) 委托理财减值准备

适用  不适用

#### 2. 委托贷款情况

##### (1) 委托贷款总体情况

适用  不适用

##### 其他情况

适用 不适用

**(2) 单项委托贷款情况**

适用 不适用

**其他情况**

适用 不适用

**(3) 委托贷款减值准备**

适用 不适用

**3. 其他情况**

适用 不适用

**(四) 其他重大合同**

适用 不适用

**十四、其他对投资者作出价值判断和投资决策有重大影响的重大事项的说明**

适用 不适用



## 第七节 股份变动及股东情况

### 一、股本变动情况

#### (一) 股份变动情况表

##### 1、股份变动情况表

单位：股

	本次变动前		本次变动增减（+，-）					本次变动后	
	数量	比例（%）	发行新股	送股	公积金转股	其他	小计	数量	比例（%）
一、有限售条件股份	3,139,318	0.6	104,761,904	0	0	-3,139,318	101,622,586	104,761,904	16.85
1、国家持股	0	0	0	0	0	0	0	0	0
2、国有法人持股	0	0	5,187,074	0	0	0	5,187,074	5,187,074	0.83
3、其他内资持股	3,139,318	0.6	89,370,749	0	0	-3,139,318	86,231,431	89,370,749	14.38
其中：境内非国有法人持股	0	0	67,857,138	0	0	0	67,857,138	67,857,138	10.92
境内自然人持股	3,139,318	0.6	21,513,611	0	0	-3,139,318	18,374,293	21,513,611	3.46
4、外资持股	0	0	10,204,081	0	0	0	10,204,081	10,204,081	1.64
其中：境外法人持股	0	0	10,204,081	0	0	0	10,204,081	10,204,081	1.64
境外自然人持股	0	0	0	0	0	0	0	0	0
二、无限售条件流通股份	516,765,682	99.4	0	0	0	0	0	516,765,682	83.15
1、人民币普通股	516,765,682	99.4	0	0	0	0	0	516,765,682	83.15
2、境内上市的外资股	0	0	0	0	0	0	0	0	0
3、境外上市的外资股	0	0	0	0	0	0	0	0	0
4、其他	0	0	0	0	0	0	0	0	0
三、股份总数	519,905,000	100	104,761,904	0	0	-3,139,318	101,622,586	621,527,586	100.00

##### 2、股份变动情况说明

 适用  不适用

(1) 2018 年限制性股票激励计划首次授予部分第三期和预留授予部分第二期未达成解除限售条件，所涉已获授但尚未解除限售的限制性股票合计 3,139,318 股由公司回购注销。具体内容详见上海证券交易所网站 (www.sse.com.cn) 披露的公告编号：临 2021-040。

(2) 2021 年 12 月 20 日，公司已在中国证券登记结算有限责任公司上海分公司办理完毕非公开发行新增股份的登记手续。本次发行对象为 14 名投资者，发行价格 5.88 元/股，发行股数 104,761,904 股，募集资金总额为人民币 615,999,995.52 元，扣除与发行有关的费用人民币 10,778,477.09 元（不含税），实际募集资金净额为人民币 605,221,518.43 元。具体内容详见上海证券交易所网站 (www.sse.com.cn) 披露的公告编号：临 2021-097。

### 3、 股份变动对最近一年和最近一期每股收益、每股净资产等财务指标的影响（如有）

适用  不适用

报告期内公司完成非公开发行股票 104,761,904 股，本次发行后，公司股份总数由 516,765,682 股增加至 621,527,586 股。2021 年度公司基本每股收益、每股净资产分别为-0.06 元/股和 3.34 元/股，如不考虑本次非公开发行股份变动的的影响，2021 年度基本每股收益、每股净资产分别为-0.06 元/股和 2.85 元/股。

### 4、 公司认为必要或证券监管机构要求披露的其他内容

适用  不适用

#### (二) 限售股份变动情况

适用  不适用

单位：股

股东名称	年初限售股数	本年解除限售股数	本年增加限售股数	年末限售股数	限售原因	解除限售日期
贺艳	0	0	4,081,632	4,081,632	非公开发行限售股锁定期 6 个月	2022 年 6 月 20 日
刘斯达	0	0	6,802,721	6,802,721	非公开发行限售股锁定期 6 个月	2022 年 6 月 20 日
湖南轻盐创业投资管理有限公司-轻盐智选 27 号私募证券投资基金	0	0	8,384,353	8,384,353	非公开发行限售股锁定期 6 个月	2022 年 6 月 20 日
UBS AG	0	0	10,204,081	10,204,081	非公开发行限售股锁定期 6 个月	2022 年 6 月 20 日
中信建投证券股份有限公司	0	0	5,187,074	5,187,074	非公开发行限售股锁定期 6 个月	2022 年 6 月 20 日
财通基金管理有限公司	0	0	13,299,319	13,299,319	非公开发行限售股锁定期 6 个月	2022 年 6 月 20 日
舒钰强	0	0	4,081,632	4,081,632	非公开发行限售股锁定期 6 个月	2022 年 6 月 20 日

四川发展证券投资基金管理有限公司-四川资本市场纾困发展证券投资基金合伙企业(有限合伙)	0	0	10,204,081	10,204,081	非公开发行限售股锁定期6个月	2022年6月20日
诺德基金管理有限公司	0	0	5,357,142	5,357,142	非公开发行限售股锁定期6个月	2022年6月20日
乐山国融股权投资基金管理有限公司-乐山市盈创源科技投资基金合伙企业(有限合伙)	0	0	5,102,040	5,102,040	非公开发行限售股锁定期6个月	2022年6月20日
田万彪	0	0	3,401,360	3,401,360	非公开发行限售股锁定期6个月	2022年6月20日
西藏瑞华资本管理有限公司	0	0	17,006,802	17,006,802	非公开发行限售股锁定期6个月	2022年6月20日
北京泰德圣投资有限公司-泰德圣投资泰来1号私募证券投资基金	0	0	8,503,401	8,503,401	非公开发行限售股锁定期6个月	2022年6月20日
陈蓓文	0	0	3,146,266	3,146,266	非公开发行限售股锁定期6个月	2022年6月20日
合计	0	0	104,761,904	104,761,904	/	/

## 二、证券发行与上市情况

### (一)截至报告期内证券发行情况

√适用 □不适用

单位：股 币种：人民币

股票及其衍生证券的种类	发行日期	发行价格(或利率)	发行数量	上市日期	获准上市交易数量	交易终止日期
普通股股票类						
非公开发行普通股	2021.12.20	5.88	104,761,904	-	-	-

截至报告期内证券发行情况的说明(存续期内利率不同的债券,请分别说明):

√适用 □不适用

公司以 5.88 元/股的发行价格,向 14 名特定对象非公开发行 104,761,904 股人民币普通股(A股),并于 2021 年 12 月 20 日完成股份登记相关工作。本次发行对象为 14 名投资者,发行价格 5.88 元/股,发行股数 104,761,904 股,募集资金总额为人民币 615,999,995.52 元,扣除与

发行有关费用人民币 10,778,477.09 元(不含税),实际募集资金净额为人民币 605,221,518.43 元。具体内容详见上海证券交易所网站(www.sse.com.cn)披露的公告编号:临 2021-097。

## (二) 公司股份总数及股东结构变动及公司资产和负债结构的变动情况

√适用 □不适用

(1) 2018 年限制性股票激励计划首次授予部分第三期和预留授予部分第二期未达成解除限售条件, 所涉已获授但尚未解除限售的限制性股票合计 3,139,318 股由公司回购注销, 公司已于 2021 年 8 月 23 日完成股份注销相关工作。登记完成后公司总股本从 519,905,000 股减少至 516,765,682 股, 导致公司资产相应减少。

(2) 2021 年 11 月 24 日公司以 5.88 元/股的发行价格, 向 14 名特定对象非公开发行 104,761,904 股人民币普通股(A 股), 公司已于 2021 年 12 月 20 日完成股份登记相关工作。登记完成后公司总股本从 516,765,682 股增加至 621,527,586 股, 导致公司资产相应增加。

## (三) 现存的内部职工股情况

□适用 √不适用

## 三、 股东和实际控制人情况

### (一) 股东总数

截至报告期末普通股股东总数(户)	15,890
年度报告披露日前上一月末的普通股股东总数(户)	16,206
截至报告期末表决权恢复的优先股股东总数(户)	0
年度报告披露日前上一月末表决权恢复的优先股股东总数(户)	0

### (二) 截至报告期末前十名股东、前十名流通股东(或无限售条件股东)持股情况表

单位:股

前十名股东持股情况							
股东名称 (全称)	报告期内增 减	期末持股数 量	比例 (%)	持有有限售 条件股份数 量	质押、标记或冻结 情况		股东 性质
					股份 状态	数量	
李广元	0	145,550,500	23.42	0	质押	123,550,500	境内 自然 人

李广胜	- 38,987,375	116,962,125	18.82	0	质押	77,000,000	境内 自然 人
乐山高新投资发展（集团）有限公司	38,987,375	38,987,375	6.27	0	无		国有 法人
西藏瑞华资本管理有限公司	17,006,802	17,006,802	2.74	17,006,802	无		境内 非国 有法 人
刘斯达	11,792,973	15,815,542	2.54	6,802,721	无		境内 自然 人
尚纬股份有限公司—2021年员工持股计划	10,772,689	10,772,689	1.73	0	无		其他
罗文利		10,599,100	1.71	0	未知		未知
UBS AG		10,440,570	1.68	10,204,081	无		境外 法人
四川发展证券投资基金管理有限公司—四川资本市场纾困发展证券投资基金合伙企业（有限合伙）	10,204,081	10,204,081	1.64	10,204,081	无		其他
北京泰德圣投资有限公司—泰德圣投资泰来1号私募证券投资基金	8,503,401	8,503,401	1.37	8,503,401	无		其他
前十名无限售条件股东持股情况							
股东名称	持有无限售条件流通股的数量	股份种类及数量					
		种类	数量				
李广元	145,550,500	人民币普通股	145,550,500				
李广胜	116,962,125	人民币普通股	116,962,125				
乐山高新投资发展（集团）有限公司	38,987,375	人民币普通股	38,987,375				

尚纬股份有限公司—2021年员工持股计划	10,772,689	人民币普通股	10,772,689
罗文利	10,599,100	人民币普通股	10,599,100
刘斯达	9,012,821	人民币普通股	9,012,821
上海凌鸢投资管理中心（有限合伙）—世嘉一号私募基金	7,197,319	人民币普通股	7,197,319
重庆信三威投资咨询中心（有限合伙）—润泽前程1号私募基金	6,018,510	人民币普通股	6,018,510
肖松	4,345,300	人民币普通股	4,345,300
潘文英	3,200,800	人民币普通股	3,200,800
前十名股东中回购专户情况说明	无		
上述股东委托表决权、受托表决权、放弃表决权的说明	2021年11月5日，公司股东李广元与盛业武签署了《〈表决权委托协议〉之终止协议》，与李广胜签署了《表决权委托协议》。根据上述协议的约定，李广元将其持有的上市公司145,550,500股（占公司目前总股本的23.4182%）的表决权委托给李广胜代为行使，李广胜同意接受李广元的委托。		
上述股东关联关系或一致行动的说明	公司控股股东、实际控制人李广胜先生与李广元先生为兄弟关系。除此之外，公司未知前十名流通股股东以及前十名股东之间是否存在关联关系或属于《上市公司收购管理办法》规定的一致行动人。		
表决权恢复的优先股股东及持股数量的说明	无		

## 前十名有限售条件股东持股数量及限售条件

√适用 □不适用

单位：股

序号	有限售条件股东名称	持有的有限售条件股份数量	有限售条件股份可上市交易情况		限售条件
			可上市交易时间	新增可上市交易股份数量	
1	西藏瑞华资本管理有限公司	17,006,802	2022-6-21	17,006,802	自发行结束之日起6个月不得转让
2	UBS AG	10,204,081	2022-6-21	10,204,081	自发行结束之日起6个月不得转让
3	四川发展证券投资基金管理有限公司-四川资本市场纾困发展证券投资基金合伙企业（有限合伙）	10,204,081	2022-6-21	10,204,081	自发行结束之日起6个月不得转让

4	北京泰德圣投资有限公司-泰德圣投资泰来1号私募证券投资基金	8,503,401	2022-6-21	8,503,401	自发行结束之日起6个月不得转让
5	湖南轻盐创业投资管理有限公司-轻盐智选27号私募证券投资基金	8,384,353	2022-6-21	8,384,353	自发行结束之日起6个月不得转让
6	刘斯达	6,802,721	2022-6-21	6,802,721	自发行结束之日起6个月不得转让
7	中信建投证券股份有限公司	5,187,074	2022-6-21	5,187,074	自发行结束之日起6个月不得转让
8	乐山国融股权投资基金管理有限公司-乐山市盈创源科技投资基金合伙企业(有限合伙)	5,102,040	2022-6-21	5,102,040	自发行结束之日起6个月不得转让
9	贺艳	4,081,632	2022-6-21	4,081,632	自发行结束之日起6个月不得转让
10	舒钰强	4,081,632	2022-6-21	4,081,632	自发行结束之日起6个月不得转让
上述股东关联关系或一致行动的说明		不存在关联关系,不属于《上市公司收购管理办法》规定的一致行动人。			

### (三) 战略投资者或一般法人因配售新股成为前 10 名股东

适用 不适用

## 四、控股股东及实际控制人情况

### (一) 控股股东情况

#### 1 法人

适用 不适用

#### 2 自然人

适用 不适用

姓名	李广胜
国籍	中国
是否取得其他国家或地区居留权	否
主要职业及职务	董事长、总经理

### 3 公司不存在控股股东情况的特别说明

适用 不适用

### 4 报告期内控股股东变更情况的说明

适用 不适用

### 5 公司与控股股东之间的产权及控制关系的方框图

适用 不适用

截止 2021 年 12 月 31 日，公司控股股东、实际控制人为李广胜，持有公司 18.82%的股权。

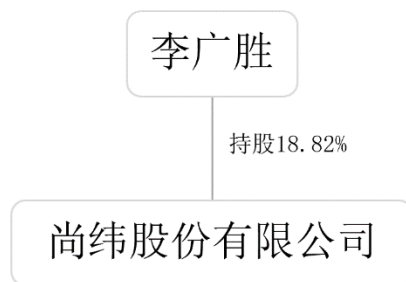

## (二) 实际控制人情况

### 1 法人

适用 不适用

### 2 自然人

适用 不适用

姓名	李广胜
国籍	中国
是否取得其他国家或地区居留权	否
主要职业及职务	董事长、总经理
过去 10 年曾控股的境内外上市公司情况	无

### 3 公司不存在实际控制人情况的特别说明

适用 不适用

### 4 报告期内公司控制权发生变更的情况说明

适用 不适用

### 5 公司与实际控制人之间的产权及控制关系的方框图

适用 不适用



截止 2021 年 12 月 31 日，公司控股股东、实际控制人为李广胜，持有公司 18.82% 的股权。

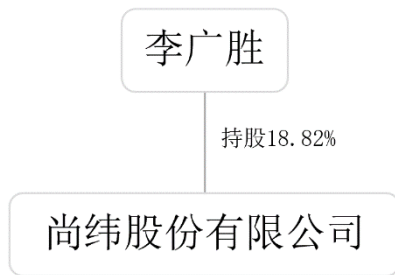

## 6 实际控制人通过信托或其他资产管理方式控制公司

适用  不适用

### (三) 控股股东及实际控制人其他情况介绍

适用  不适用

2021 年 11 月 5 日，公司股东李广元与盛业武签署了《〈表决权委托协议〉之终止协议》，与李广胜签署了《表决权委托协议》。根据上述协议的约定，李广元将其持有的上市公司 145,550,500 股（占公司目前总股本的 23.42%）的表决权委托给李广胜代为行使，李广胜同意接受李广元的委托。

## 五、公司控股股东或第一大股东及其一致行动人累计质押股份数量占其所持公司股份数量比例达到 80% 以上

适用  不适用

## 六、其他持股在百分之十以上的法人股东

适用  不适用

单位：元 币种：人民币

法人股东名称	单位负责人或法定代表人	成立日期	组织机构代码	注册资本	主要经营业务或管理活动等情况
乐山高新投资发展（集团）有限公司	吴峻松	2001 年 06 月 14 日	91511100731590868M	9000 万	许可项目：建设工程施工；河道采砂（依法须经批准的项目，经相关部门批准后方可开展经营活动，具体经营项目以相关部门批准文件或许可证件为准）一般项目：城市绿化管理；广告发布；初级农产品收购；木材销售；林业产品销售；护理机构服务（不含医疗服务）；养老服务；医护

					人员防护用品批发；第二类医疗器械租赁；电线、电缆经营；建筑材料销售；建筑陶瓷制品销售；水泥制品销售；专用化学产品销售（不含危险化学品）；机械零件、零部件销售；电器辅件销售；增材制造装备销售；包装专用设备销售；仪器仪表销售；光伏设备及元器件销售；金属制品销售；电力设施器材销售；土地整治服务；非居住房地产租赁；土地使用权租赁；住房租赁；会议及展览服务；物业管理；园区管理服务（除依法须经批准的项目外，凭营业执照依法自主开展经营活动）。
情况说明	具体内容详见上海证券交易所网站（www.sse.com.cn）披露的公告编号：临 2022-012。				

### 七、股份限制减持情况说明

适用 不适用

### 八、股份回购在报告期的具体实施情况

适用 不适用

单位：元 币种：人民币

回购股份方案名称	以集中竞价交易方式回购股份方案
回购股份方案披露时间	2021 年 2 月 2 日
拟回购股份数量及占总股本的比例(%)	数量：7,317,073 股到 12,195,121 股； 占比：1.41 到 2.35
拟回购金额	6000 万元（含）到 1 亿元（含）
拟回购期间	自公司第五届董事会第二次会议审议通过回购方案之日起不超过 6 个月
回购用途	原方案：本次回购的股份将用作实施股权激励。 变更后：本次回购的股份将用于实施员工持股计划。 公司于 2021 年 5 月 20 日召开第五届董事会第五次会议，审议通过了《关于变更回购股份用途的议案》，同意对回购股份的用途进行变更。
已回购数量(股)	10,772,689
已回购数量占股权激励计划所涉及的标的股票的比例(%)（如有）	
公司采用集中竞价交易方式减持回购股份的进展情况	



## 第八节 优先股相关情况

适用 不适用

## 第九节 债券相关情况

### 一、企业债券、公司债券和非金融企业债务融资工具

适用 不适用

### 二、可转换公司债券情况

适用 不适用

## 第十一节 财务报告

### 一、审计报告

√适用 □不适用

尚纬股份有限公司全体股东：

#### 一、审计意见

我们审计了尚纬股份有限公司（以下简称尚纬股份）财务报表，包括 2021 年 12 月 31 日的合并及母公司资产负债表，2021 年度的合并及母公司利润表、合并及母公司现金流量表、合并及母公司所有者权益变动表以及相关财务报表附注。

我们认为，后附的财务报表在所有重大方面按照企业会计准则的规定编制，公允反映了尚纬股份 2021 年 12 月 31 日的合并及母公司财务状况以及 2021 年度的合并及母公司经营成果和现金流量。

#### 二、形成审计意见的基础

我们按照中国注册会计师审计准则的规定执行了审计工作。审计报告的“注册会计师对财务报表审计的责任”部分进一步阐述了我们在这些准则下的责任。按照中国注册会计师职业道德守则，我们独立于尚纬股份，并履行了职业道德方面的其他责任。我们相信，我们获取的审计证据是充分、适当的，为发表审计意见提供了基础。

#### 三、关键审计事项

关键审计事项是我们根据职业判断，认为对本期财务报表审计最为重要的事项。这些事项的应对以对财务报表整体进行审计并形成审计意见为背景，我们不对这些事项单独发表意见。

##### （一）收入确认

##### 1、事项描述

参见财务报表附注三之 23、五之 40，尚纬股份 2021 年度营业收入为 2,343,640,664.24 元，同比上涨 15.47%。

由于收入是尚纬股份的关键业绩指标之一，从而存在尚纬股份管理层（以下简称管理层）为了达到特定目标或期望而操纵收入确认的固有风险，因此，我们将收入确认作为关键审计事项。

##### 2、审计应对

我们对收入确认实施的相关程序主要包括：

（1）了解和评价尚纬股份与收入确认相关的内部控制的设计，并测试其关键内部控制运行的有效性。

（2）向管理层、治理层进行询问，评价管理层诚信及舞弊风险。

（3）通过向管理层访谈，并检查主要客户合同，了解尚纬股份与商品控制权转移相关的合同条款与条件，评价尚纬股份的收入确认是否符合会计准则。

（4）对收入执行分析程序，包括对主要产品各月度、年度间收入、成本、毛利率波动等因素进行分析。

(5) 获取尚纬股份主要客户的销售合同或订单、出库单、客户签收单或装船单及提单、销售发票、销售收款单据、记账凭证等支持性文件，核对相关文件是否一致，并对报告期的主要客户的销售情况执行函证程序，测试销售收入的发生、完整性及准确性认定。检查收入确认是否与尚纬股份会计政策和《企业会计准则》相符。

(6) 检查尚纬股份业务系统中的销售记录，确认是否与财务系统中的收入数据一致、是否存在影响收入确认的重大异常退换货情况。

(7) 针对资产负债表日前后确认的销售收入执行抽样截止性测试，核对至客户签收单或装船单及提单，以判断销售收入是否在恰当的会计期间确认。

## (二) 应收账款坏账准备计提

### 1、事项描述

参见财务报表附注三之 8 (4)、五之 3，截止 2021 年 12 月 31 日，尚纬股份应收账款账面余额为 1,046,837,454.81 元、坏账准备为 52,719,002.92 元、账面价值为 994,118,451.89 元，应收账款账面价值占总资产的比例为 26.25%。

由于应收账款坏账准备计提涉及管理层作出的重大会计估计和判断，且应收账款坏账准备对财务报表影响较为重大，因此，我们将应收账款坏账准备计提作为关键审计事项。

### 2、审计应对

我们对应收账款坏账准备计提实施的相关程序主要包括：

(1) 了解和评价尚纬股份与应收账款管理、应收账款坏账准备计提相关的内部控制的设计，并测试其关键内部控制运行的有效性。

(2) 了解尚纬股份确定的应收账款组合及相关依据，并判断其合理性；获取尚纬股份编制的应收账款账龄与整个存续期预期信用损失率对照表，复核其编制方法的合理性以及计算过程的准确性。

(3) 获取尚纬股份坏账准备计提表，检查其账龄划分是否正确、计提方法是否符合尚纬股份坏账准备计提政策，并按照坏账准备计提政策重新计算坏账准备计提金额。

(4) 评估尚纬股份计提坏账准备时所使用的会计估计的合理性，包括对单项金额重大的判断、对单项计提坏账准备的判断等。

(5) 分析尚纬股份应收账款账龄结构，了解主要客户的信誉情况，并执行应收账款函证及期后回款检查程序，评价应收账款坏账准备计提的合理性。

(6) 对于账龄在 1 年以上的款项，通过检查销售合同、了解客户背景、查阅与客户的历史交易及回款情况、向尚纬股份的独立法律顾问函证相关诉讼情况等程序，评价管理层判断的合理性。

(7) 对本期收回的大额坏账准备所对应的应收账款，进行合理性分析，并对因收回以前年度的款项导致账龄变动的回款记录进行抽样检查。

## 四、其他信息

尚纬股份管理层（以下简称管理层）对其他信息负责。其他信息包括尚纬股份 2021 年度报告中涵盖的信息，但不包括财务报表和我们的审计报告。

我们对财务报表发表的审计意见不涵盖其他信息，我们也不对其他信息发表任何形式的鉴证结论。

结合我们对财务报表的审计，我们的责任是阅读其他信息，在此过程中，考虑其他信息是否与财务报表或我们在审计过程中了解到的情况存在重大不一致或者似乎存在重大错报。

基于我们已执行的工作，如果我们确定其他信息存在重大错报，我们应当报告该事实。在这方面，我们无任何事项需要报告。

## 五、管理层和治理层对财务报表的责任

尚纬股份管理层（以下简称管理层）负责按照企业会计准则的规定编制财务报表，使其实现公允反映，并设计、执行和维护必要的内部控制，以使财务报表不存在由于舞弊或错误导致的重大错报。

在编制财务报表时，管理层负责评估尚纬股份的持续经营能力，披露与持续经营相关的事项（如适用），并运用持续经营假设，除非管理层计划清算尚纬股份、终止运营或别无其他现实的选择。

治理层负责监督尚纬股份的财务报告过程。

## 六、注册会计师对财务报表审计的责任

我们的目标是对财务报表整体是否不存在由于舞弊或错误导致的重大错报获取合理保证，并出具包含审计意见的审计报告。合理保证是高水平的保证，但并不能保证按照审计准则执行的审计在某一重大错报存在时总能发现。错报可能由于舞弊或错误导致，如果合理预期错报单独或汇总起来可能影响财务报表使用者依据财务报表作出的经济决策，则通常认为错报是重大的。

在按照审计准则执行审计工作的过程中，我们运用职业判断，并保持职业怀疑。同时，我们也执行以下工作：

（1）识别和评估由于舞弊或错误导致的财务报表重大错报风险，设计和实施审计程序以应对这些风险，并获取充分、适当的审计证据，作为发表审计意见的基础。由于舞弊可能涉及串通、伪造、故意遗漏、虚假陈述或凌驾于内部控制之上，未能发现由于舞弊导致的重大错报的风险高于未能发现由于错误导致的重大错报的风险。

（2）了解与审计相关的内部控制，以设计恰当的审计程序。

（3）评价管理层选用会计政策的恰当性和作出会计估计及相关披露的合理性。

（4）对管理层使用持续经营假设的恰当性得出结论。同时，根据获取的审计证据，就可能对尚纬股份持续经营能力产生重大疑虑的事项或情况是否存在重大不确定性得出结论。如果我们得出结论认为存在重大不确定性，审计准则要求我们在审计报告中提请报表使用者注意财务报表中的相关披露；如果披露不充分，我们应当发表非无保留意见。我们的结论基于截至审计报告日可获得的信息。然而，未来的事项或情况可能导致尚纬股份不能持续经营。



(5) 评价财务报表的总体列报、结构和内容，并评价财务报表是否公允反映相关交易和事项。

(6) 就尚纬股份中实体或业务活动的财务信息获取充分、适当的审计证据，以对财务报表发表审计意见。我们负责指导、监督和执行集团审计，并对审计意见承担全部责任。

我们与治理层就计划的审计范围、时间安排和重大审计发现等事项进行沟通，包括沟通我们在审计中识别出的值得关注的内部控制缺陷。

我们还就已遵守与独立性相关的职业道德要求向治理层提供声明，并与治理层沟通可能被合理认为影响我们独立性的所有关系和其他事项，以及相关的防范措施（如适用）。

从与治理层沟通过的事项中，我们确定哪些事项对本期财务报表审计最为重要，因而构成关键审计事项。我们在审计报告中描述这些事项，除非法律法规禁止公开披露这些事项，或在极少数情形下，如果合理预期在审计报告中沟通某事项造成的负面后果超过在公众利益方面产生的益处，我们确定不应在审计报告中沟通该事项。

容诚会计师事务所  
(特殊普通合伙)  
中国·北京

中国注册会计师：王 殷  
中国注册会计师：罗 君  
中国注册会计师：邬文琴  
2022 年 3 月 30 日

## 二、财务报表

### 合并资产负债表

2021 年 12 月 31 日

编制单位：尚纬股份有限公司

单位：元 币种：人民币

项目	附注	2021 年 12 月 31 日	2020 年 12 月 31 日
<b>流动资产：</b>			
货币资金	五、1	972,296,353.03	609,944,029.84
结算备付金			
拆出资金			
交易性金融资产			
衍生金融资产			
应收票据	五、2	345,125,633.27	350,432,328.30
应收账款	五、3	994,118,451.89	809,415,417.98
应收款项融资	五、4	140,602,417.43	157,847,084.30
预付款项	五、5	44,528,200.80	8,164,245.99
应收保费			
应收分保账款			
应收分保合同准备金			
其他应收款	五、6	21,854,380.32	20,823,937.38
其中：应收利息			
应收股利			
买入返售金融资产			

存货	五、8	336,249,776.70	247,616,110.42
合同资产	五、7	167,832,954.06	185,869,383.15
持有待售资产			
一年内到期的非流动资产			
其他流动资产	五、9	13,010,822.78	19,112,298.47
流动资产合计		3,035,618,990.28	2,409,224,835.83
<b>非流动资产：</b>			
发放贷款和垫款			
债权投资			
其他债权投资			
长期应收款			
长期股权投资	五、10	22,239,337.88	23,359,324.93
其他权益工具投资	五、11	19,004,129.05	23,013,233.94
其他非流动金融资产			
投资性房地产	五、12	21,211,836.90	13,325,333.31
固定资产	五、13	569,159,474.47	577,361,422.19
在建工程	五、14	11,081,198.63	51,116,273.09
生产性生物资产			
油气资产			
使用权资产	五、15	17,314,524.29	不适用
无形资产	五、16	61,923,209.58	60,729,862.52
开发支出			
商誉			
长期待摊费用	五、17	1,562,717.60	1,679,560.58
递延所得税资产	五、18	24,671,484.83	14,128,724.35
其他非流动资产	五、19	2,314,600.00	12,815,760.59
非流动资产合计		750,482,513.23	777,529,495.50
资产总计		3,786,101,503.51	3,186,754,331.33
<b>流动负债：</b>			
短期借款	五、20	799,514,094.83	707,717,979.93
向中央银行借款			
拆入资金			
交易性金融负债			
衍生金融负债			
应付票据	五、21	97,065,119.65	257,659,654.53
应付账款	五、22	114,555,612.20	114,116,844.13
预收款项	五、23	-	185,347.61
合同负债	五、24	38,747,678.87	31,501,408.94
卖出回购金融资产款			
吸收存款及同业存放			
代理买卖证券款			
代理承销证券款			
应付职工薪酬	五、25	35,495,867.92	29,988,575.95
应交税费	五、26	6,628,872.85	3,537,171.43
其他应付款	五、27	50,424,630.48	33,012,693.73
其中：应付利息			
应付股利			
应付手续费及佣金			

应付分保账款			
持有待售负债			
一年内到期的非流动负债	五、28	34,562,888.80	10,072,569.43
其他流动负债	五、29	473,845,978.40	378,428,845.14
流动负债合计		1,650,840,744.00	1,566,221,090.82
<b>非流动负债：</b>			
保险合同准备金			
长期借款	五、30	-	32,000,000.00
应付债券			
其中：优先股			
永续债			
租赁负债	五、31	11,899,988.85	不适用
长期应付款			
长期应付职工薪酬			
预计负债			
递延收益	五、32	39,137,038.24	41,742,236.36
递延所得税负债	五、18	5,247,812.29	4,581,636.39
其他非流动负债			
非流动负债合计		56,284,839.38	78,323,872.75
负债合计		1,707,125,583.38	1,644,544,963.57
<b>所有者权益（或股东权益）：</b>			
实收资本（或股本）	五、33	621,527,586.00	519,905,000.00
其他权益工具			
其中：优先股			
永续债			
资本公积	五、34	1,116,679,005.82	638,869,861.06
减：库存股	五、35	-	8,965,892.21
其他综合收益	五、36	529,034.94	13,510,267.85
专项储备	五、37	-	-
盈余公积	五、38	50,181,760.57	50,195,611.55
一般风险准备			
未分配利润	五、39	289,966,307.16	321,193,524.32
归属于母公司所有者权益（或股东权益）合计		2,078,883,694.49	1,534,708,372.57
少数股东权益		92,225.64	7,500,995.19
所有者权益（或股东权益）合计		2,078,975,920.13	1,542,209,367.76
负债和所有者权益（或股东权益）总计		3,786,101,503.51	3,186,754,331.33

公司负责人：李广胜

主管会计工作负责人：黄金喜

会计机构负责人：周逢树

**母公司资产负债表**

2021 年 12 月 31 日

编制单位：尚纬股份有限公司

单位：元 币种：人民币

项目	附注	2021 年 12 月 31 日	2020 年 12 月 31 日
<b>流动资产：</b>			

货币资金		951,850,309.32	530,765,888.95
交易性金融资产			
衍生金融资产			
应收票据		272,470,631.75	239,917,373.10
应收账款	十五、1	888,964,108.72	685,701,828.84
应收款项融资		136,756,176.43	143,471,956.61
预付款项		19,509,454.00	6,974,949.95
其他应收款	十五、2	22,227,613.55	22,354,876.24
其中：应收利息			
应收股利			
存货		223,346,116.69	163,341,142.43
合同资产		130,905,060.47	128,325,765.48
持有待售资产			
一年内到期的非流动资产			
其他流动资产		8,872,106.42	12,473,658.63
流动资产合计		2,654,901,577.35	1,933,327,440.23
<b>非流动资产：</b>			
债权投资			
其他债权投资			
长期应收款			
长期股权投资	十五、3	428,143,220.44	438,434,351.51
其他权益工具投资		13,700,314.08	15,483,300.68
其他非流动金融资产			
投资性房地产		12,173,062.35	13,325,333.31
固定资产		442,642,404.12	455,198,454.69
在建工程		104,584.07	9,961,633.68
生产性生物资产			
油气资产			
使用权资产		2,860,125.69	不适用
无形资产		36,821,141.39	34,914,056.65
开发支出			
商誉			
长期待摊费用		1,381,533.13	1,637,060.88
递延所得税资产		23,417,714.60	11,946,583.65
其他非流动资产		2,314,600.00	12,618,461.59
非流动资产合计		963,558,699.87	993,519,236.64
资产总计		3,618,460,277.22	2,926,846,676.87
<b>流动负债：</b>			
短期借款		384,919,564.27	358,417,938.89
交易性金融负债			
衍生金融负债			
应付票据		473,565,119.65	541,259,654.53
应付账款		194,302,809.59	135,294,166.19
预收款项			185,347.61
合同负债		78,489,850.08	49,068,860.08
应付职工薪酬		28,328,397.38	18,093,215.69
应交税费		3,236,902.63	115,994.13
其他应付款		31,864,680.18	17,468,184.90

其中：应付利息			
应付股利			
持有待售负债			
一年内到期的非流动负债		31,389,984.70	10,072,569.43
其他流动负债		442,352,215.35	332,017,171.84
流动负债合计		1,668,449,523.83	1,461,993,103.29
<b>非流动负债：</b>			
长期借款			32,000,000.00
应付债券			
其中：优先股			
永续债			
租赁负债		1,093,355.25	不适用
长期应付款			
长期应付职工薪酬			
预计负债			
递延收益		28,614,324.32	30,691,500.00
递延所得税负债		2,112,848.39	2,261,114.57
其他非流动负债			
非流动负债合计		31,820,527.96	64,952,614.57
负债合计		1,700,270,051.79	1,526,945,717.86
<b>所有者权益（或股东权益）：</b>			
实收资本（或股本）		621,527,586.00	519,905,000.00
其他权益工具			
其中：优先股			
永续债			
资本公积		1,116,070,579.36	638,869,861.06
减：库存股		-	8,965,892.21
其他综合收益		2,295,266.97	12,572,194.65
专项储备		-	-
盈余公积		50,181,760.57	50,195,611.55
未分配利润		128,115,032.53	187,324,183.96
所有者权益（或股东权益）合计		1,918,190,225.43	1,399,900,959.01
负债和所有者权益（或股东权益）总计		3,618,460,277.22	2,926,846,676.87

公司负责人：李广胜

主管会计工作负责人：黄金喜

会计机构负责人：周逢树

### 合并利润表

2021 年 1—12 月

单位：元 币种：人民币

项目	附注	2021 年度	2020 年度
一、营业总收入		2,343,640,664.24	2,029,698,883.28
其中：营业收入		2,343,640,664.24	2,029,698,883.28
利息收入			
已赚保费			
手续费及佣金收入			
二、营业总成本		2,342,980,578.45	1,996,628,564.37
其中：营业成本	五、40	1,955,643,345.78	1,668,501,589.57

利息支出			
手续费及佣金支出			
退保金			
赔付支出净额			
提取保险责任准备金净额			
保单红利支出			
分保费用			
税金及附加	五、41	16,513,571.85	16,728,408.67
销售费用	五、42	141,977,005.80	114,050,268.78
管理费用	五、43	93,806,540.77	80,526,011.00
研发费用	五、44	103,554,660.86	78,159,139.02
财务费用	五、45	31,485,453.39	38,663,147.33
其中：利息费用	五、45	26,093,229.23	30,091,221.80
利息收入	五、45	3,676,969.01	2,813,217.41
加：其他收益	五、46	11,342,993.73	21,548,088.44
投资收益（损失以“－”号填列）	五、47	-2,503,363.01	-28,858,578.03
其中：对联营企业和合营企业的投资收益	五、47	-1,119,987.05	-693,357.83
以摊余成本计量的金融资产终止确认收益	五、47	-1,984,774.85	-1,536,258.06
汇兑收益（损失以“－”号填列）			
净敞口套期收益（损失以“－”号填列）			
公允价值变动收益（损失以“－”号填列）			
信用减值损失（损失以“－”号填列）	五、48	-21,437,622.78	-3,852,079.41
资产减值损失（损失以“－”号填列）	五、49	-20,556,919.17	-1,718,656.21
资产处置收益（损失以“－”号填列）	五、50	197,400.62	569,685.78
三、营业利润（亏损以“－”号填列）		-32,297,424.82	20,758,779.48
加：营业外收入	五、51	1,434,576.19	1,117,579.75
减：营业外支出	五、52	7,927,009.02	5,172,068.77
四、利润总额（亏损总额以“－”号填列）		-38,789,857.65	16,704,290.46
减：所得税费用	五、53	-484,424.71	1,908,547.08
五、净利润（净亏损以“－”号填列）		-38,305,432.94	14,795,743.38
（一）按经营持续性分类			
1.持续经营净利润（净亏损以“－”号填列）		-38,305,432.94	14,795,743.38
2.终止经营净利润（净亏损以“－”号填列）			
（二）按所有权归属分类			

1. 归属于母公司股东的净利润（净亏损以“-”号填列）		-30,896,663.39	16,524,763.52
2. 少数股东损益（净亏损以“-”号填列）		-7,408,769.55	-1,729,020.14
六、其他综合收益的税后净额	五、36	-12,981,232.91	6,917,944.15
（一）归属母公司所有者的其他综合收益的税后净额	五、36	-12,981,232.91	6,917,944.15
1. 不能重分类进损益的其他综合收益	五、36	-3,407,739.16	1,711,248.85
（1）重新计量设定受益计划变动额			
（2）权益法下不能转损益的其他综合收益			
（3）其他权益工具投资公允价值变动	五、36	-3,407,739.16	1,711,248.85
（4）企业自身信用风险公允价值变动			
2. 将重分类进损益的其他综合收益	五、36	-9,573,493.75	5,206,695.30
（1）权益法下可转损益的其他综合收益			
（2）其他债权投资公允价值变动			
（3）金融资产重分类计入其他综合收益的金额			
（4）其他债权投资信用减值准备			
（5）现金流量套期储备	五、36	-9,573,493.75	5,206,695.30
（6）外币财务报表折算差额			
（7）其他			
（二）归属于少数股东的其他综合收益的税后净额			
七、综合收益总额		-51,286,665.85	21,713,687.53
（一）归属于母公司所有者的综合收益总额		-43,877,896.30	23,442,707.67
（二）归属于少数股东的综合收益总额		-7,408,769.55	-1,729,020.14
八、每股收益：			
（一）基本每股收益（元/股）		-0.06	0.03
（二）稀释每股收益（元/股）		-0.06	0.03

本期发生同一控制下企业合并的，被合并方在合并前实现的净利润为：0 元，上期被合并方实现的净利润为：0 元。

公司负责人：李广胜

主管会计工作负责人：黄金喜

会计机构负责人：周逢树

**母公司利润表**  
2021 年 1—12 月

单位:元 币种:人民币

项目	附注	2021 年度	2020 年度
一、营业收入	十五、4	2,190,749,531.23	1,803,037,920.05
减: 营业成本	十五、4	1,951,328,553.44	1,569,548,007.40
税金及附加		10,748,210.47	11,704,652.66
销售费用		115,852,721.29	78,975,297.74
管理费用		60,096,774.80	40,201,380.92
研发费用		66,854,635.61	54,738,662.58
财务费用		19,279,263.32	27,343,714.54
其中: 利息费用		18,464,401.27	25,957,496.91
利息收入		3,368,911.73	2,598,969.00
加: 其他收益		5,403,135.89	12,219,403.98
投资收益(损失以“—”号填列)	十五、5	-2,190,541.27	-16,355,198.88
其中: 对联营企业和合营企业的投资收益	十五、5	-1,119,987.05	-693,357.83
以摊余成本计量的金融资产终止确认收益	十五、5	-1,671,953.11	-143,303.62
净敞口套期收益(损失以“—”号填列)			
公允价值变动收益(损失以“—”号填列)			
信用减值损失(损失以“—”号填列)		-11,528,198.13	-129,262.67
资产减值损失(损失以“—”号填列)		-19,998,823.19	-1,861,267.93
资产处置收益(损失以“—”号填列)		194,125.33	439,698.09
二、营业利润(亏损以“—”号填列)		-61,530,929.07	14,839,576.80
加: 营业外收入		1,327,826.17	806,560.64
减: 营业外支出		6,594,880.04	3,809,402.10
三、利润总额(亏损总额以“—”号填列)		-66,797,982.94	11,836,735.34
减: 所得税费用		-7,713,490.32	-1,753,516.49
四、净利润(净亏损以“—”号填列)		-59,084,492.62	13,590,251.83
(一) 持续经营净利润(净亏损以“—”号填列)		-59,084,492.62	13,590,251.83
(二) 终止经营净利润(净亏损以“—”号填列)			
五、其他综合收益的税后净额		-10,276,927.68	8,506,070.95
(一) 不能重分类进损益的其他综合收益		-1,515,538.61	3,810,805.58
1. 重新计量设定受益计划变动额		-	-



2. 权益法下不能转损益的其他综合收益		-	-
3. 其他权益工具投资公允价值变动		-1,515,538.61	3,810,805.58
4. 企业自身信用风险公允价值变动		-	-
(二) 将重分类进损益的其他综合收益		-8,761,389.07	4,695,265.37
1. 权益法下可转损益的其他综合收益		-	-
2. 其他债权投资公允价值变动		-	-
3. 金融资产重分类计入其他综合收益的金额		-	-
4. 其他债权投资信用减值准备		-	-
5. 现金流量套期储备		-8,761,389.07	4,695,265.37
6. 外币财务报表折算差额		-	-
7. 其他			
六、综合收益总额		-69,361,420.30	22,096,322.78
七、每股收益：			
(一) 基本每股收益(元/股)		-0.1	0.03
(二) 稀释每股收益(元/股)		-0.1	0.03

公司负责人：李广胜

主管会计工作负责人：黄金喜

会计机构负责人：周逢树

**合并现金流量表**

2021 年 1—12 月

单位：元 币种：人民币

项目	附注	2021年度	2020年度
<b>一、经营活动产生的现金流量：</b>			
销售商品、提供劳务收到的现金		1,662,153,132.65	1,678,791,042.03
客户存款和同业存放款项净增加额			
向中央银行借款净增加额			
向其他金融机构拆入资金净增加额			
收到原保险合同保费取得的现金			
收到再保业务现金净额			
保户储金及投资款净增加额			
收取利息、手续费及佣金的现金			
拆入资金净增加额			
回购业务资金净增加额			

代理买卖证券收到的现金净额			
收到的税费返还			
收到其他与经营活动有关的现金	五、54	105,370,931.27	129,049,807.67
经营活动现金流入小计		1,767,524,063.92	1,807,840,849.70
购买商品、接受劳务支付的现金		1,492,018,134.61	1,011,631,235.30
客户贷款及垫款净增加额			
存放中央银行和同业款项净增加额			
支付原保险合同赔付款项的现金			
拆出资金净增加额			
支付利息、手续费及佣金的现金			
支付保单红利的现金			
支付给职工及为职工支付的现金		140,427,666.49	132,031,605.31
支付的各项税费		61,113,316.50	87,942,125.87
支付其他与经营活动有关的现金	五、54	305,101,547.86	248,552,745.08
经营活动现金流出小计		1,998,660,665.46	1,480,157,711.56
经营活动产生的现金流量净额	五、55	-231,136,601.54	327,683,138.14
<b>二、投资活动产生的现金流量：</b>			
收回投资收到的现金		-	555,791,894.82
取得投资收益收到的现金		1,471,523.59	610,410.65
处置固定资产、无形资产和其他长期资产收回的现金净额		545,927.22	248,000.00
处置子公司及其他营业单位收到的现金净额		-	5,469,068.77
收到其他与投资活动有关的现金	五、54	49,053,971.94	98,370,000.00
投资活动现金流入小计		51,071,422.75	660,489,374.24
购建固定资产、无形资产和其他长期资产支付的现金		19,274,068.90	45,304,356.24
投资支付的现金		-	541,300,000.00
质押贷款净增加额			
取得子公司及其他营业单位支付的现金净额			
支付其他与投资活动有关的现金	五、54	15,132,939.82	101,746,997.91
投资活动现金流出小计		34,407,008.72	688,351,354.15
投资活动产生的现金流量净额		16,664,414.03	-27,861,979.91
<b>三、筹资活动产生的现金流量：</b>			
吸收投资收到的现金		608,169,806.84	1,184,300.00
其中：子公司吸收少数股东投资收到的现金		-	1,184,300.00

取得借款收到的现金		773,140,000.00	1,008,000,000.00
收到其他与筹资活动有关的现金	五、54	127,481,194.31	39,627,570.00
筹资活动现金流入小计		1,508,791,001.15	1,048,811,870.00
偿还债务支付的现金		719,200,000.00	1,011,699,700.00
分配股利、利润或偿付利息支付的现金		23,022,195.45	68,939,951.61
其中：子公司支付给少数股东的股利、利润			-
支付其他与筹资活动有关的现金	五、54	215,838,472.31	64,518,329.63
筹资活动现金流出小计		958,060,667.76	1,145,157,981.24
筹资活动产生的现金流量净额		550,730,333.39	-96,346,111.24
四、汇率变动对现金及现金等价物的影响		-131,265.78	-367,194.82
五、现金及现金等价物净增加额	五、55	336,126,880.10	203,107,852.17
加：期初现金及现金等价物余额	五、55	413,821,490.96	210,713,638.79
六、期末现金及现金等价物余额	五、55	749,948,371.06	413,821,490.96

公司负责人：李广胜

主管会计工作负责人：黄金喜

会计机构负责人：周逢树

**母公司现金流量表**

2021 年 1—12 月

单位：元 币种：人民币

项目	附注	2021年度	2020年度
<b>一、经营活动产生的现金流量：</b>			
销售商品、提供劳务收到的现金		1,739,091,609.15	1,390,111,576.76
收到的税费返还		-	-
收到其他与经营活动有关的现金		531,955,870.89	475,144,715.84
经营活动现金流入小计		2,271,047,480.04	1,865,256,292.60
购买商品、接受劳务支付的现金		1,937,430,419.16	1,022,708,708.89
支付给职工及为职工支付的现金		93,606,092.02	86,289,034.49
支付的各项税费		35,643,195.47	56,039,418.93
支付其他与经营活动有关的现金		360,252,903.22	179,913,310.58
经营活动现金流出小计		2,426,932,609.87	1,344,950,472.89
经营活动产生的现金流量净额		-155,885,129.83	520,305,819.71
<b>二、投资活动产生的现金流量：</b>			
收回投资收到的现金		-	232,572,466.56
取得投资收益收到的现金		1,471,523.59	430,654.49

处置固定资产、无形资产和其他长期资产收回的现金净额		441,346.24	62,000.00
处置子公司及其他营业单位收到的现金净额		-	-
收到其他与投资活动有关的现金		39,444,494.20	40,000,000.00
投资活动现金流入小计		41,357,364.03	273,065,121.05
购建固定资产、无形资产和其他长期资产支付的现金		7,195,165.62	36,803,835.36
投资支付的现金		2,168,300.00	232,850,000.00
取得子公司及其他营业单位支付的现金净额		-	-
支付其他与投资活动有关的现金		11,162,320.07	36,498,689.55
投资活动现金流出小计		20,525,785.69	306,152,524.91
投资活动产生的现金流量净额		20,831,578.34	-33,087,403.86
<b>三、筹资活动产生的现金流量:</b>			
吸收投资收到的现金		638,225,609.15	
取得借款收到的现金		371,040,000.00	618,800,000.00
收到其他与筹资活动有关的现金		97,425,392.00	39,627,570.00
筹资活动现金流入小计		1,106,691,001.15	658,427,570.00
偿还债务支付的现金		370,000,000.00	795,600,000.00
分配股利、利润或偿付利息支付的现金		17,578,473.28	57,763,321.23
支付其他与筹资活动有关的现金		177,763,933.97	63,125,375.20
筹资活动现金流出小计		565,342,407.25	916,488,696.43
筹资活动产生的现金流量净额		541,348,593.90	-258,061,126.43
<b>四、汇率变动对现金及现金等价物的影响</b>		-131,265.78	-367,194.82
<b>五、现金及现金等价物净增加额</b>		406,163,776.63	228,790,094.60
加: 期初现金及现金等价物余额		334,987,340.72	106,197,246.12
<b>六、期末现金及现金等价物余额</b>		741,151,117.35	334,987,340.72

公司负责人: 李广胜

主管会计工作负责人: 黄金喜

会计机构负责人: 周逢树

## 合并所有者权益变动表

2021 年 1—12 月

单位:元 币种:人民币

项目	2021 年度													少数股东权益	所有者权益合计
	归属于母公司所有者权益											小计			
	实收资本 (或股本)	其他权益工具			资本公积	减: 库存股	其他综合收益	专项储备	盈余公积	一般风险准备	未分配利润		其他		
	优先股	永续债	其他												
一、上年年末余额	519,905,000.00	-	-	-	638,869,861.06	8,965,892.21	13,510,267.85	-	50,195,611.55		321,193,524.32		1,534,708,372.57	7,500,995.19	1,542,209,367.76
加: 会计政策变更									-13,850.98		-330,553.77		-344,404.75		-344,404.75
前期差错更正													-		-
同一控制下企业合并													-		-
其他													-		-
二、本年期初余额	519,905,000.00	-	-	-	638,869,861.06	8,965,892.21	13,510,267.85	-	50,181,760.57		320,862,970.55		1,534,363,967.82	7,500,995.19	1,541,864,963.01

三、 本期 增减 变动 金额 (减 少以 “一 ”号 填 列)	101,622,586.00	-	-	-	477,809,144.76	-8,965,892.21	-12,981,232.91	-	-	-30,896,663.39	544,519,726.67	-7,408,769.55	537,110,957.12
(一) 综 合 收 益 总 额							-12,981,232.91			-30,896,663.39	-43,877,896.30	-7,408,769.55	-51,286,665.85
(二) 所 有 者 投 入 和 减 少 资 本	101,622,586.00	-	-	-	477,809,144.76	-8,965,892.21	-	-	-	-	588,397,622.97	-	588,397,622.97
1. 所 有 者 投 入 的 普 通 股	101,622,586.00				500,459,614.50	60,019,108.44					542,063,092.06		542,063,092.06
2. 其 他 权 益 工 具 持 有 者 投 入 资 本											-		-

3. 股份支付计入所有者权益的金额					- 22,650,469.74	- 68,985,000.65							46,334,530.91	46,334,530.91
4. 其他													-	-
(三) 利润分配	-	-	-	-	-	-	-	-	-	-	-	-	-	-
1. 提取盈余公积													-	-
2. 提取一般风险准备														
3. 对所有者(或股东)的分配													-	-
4. 其他													-	-
(四) 所有者权益	-	-	-	-	-	-	-	-	-	-	-	-	-	-

内部结转														
1. 资本公积转增资本（或股本）													-	-
2. 盈余公积转增资本（或股本）													-	-
3. 盈余公积弥补亏损													-	-
4. 设定受益计划变动额结转留存收益													-	-
5. 其他综合收益结转													-	-



留存收益														
6. 其他												-		-
(五) 专项储备	-	-	-	-	-	-	-	-	-	-	-	-	-	-
1. 本期提取							5,898,808.79					5,898,808.79		5,898,808.79
2. 本期使用							5,898,808.79					5,898,808.79		5,898,808.79
(六) 其他												-		-
四、本期末余额	621,527,586.00	-	-	-	1,116,679,005.82	-	529,034.94	-	50,181,760.57	289,966,307.16		2,078,883,694.49	92,225.64	2,078,975,920.13

项目	2020 年度													少数股东权益	所有者权益合计
	归属于母公司所有者权益											小计			
	实收资本 (或股本)	其他权益工具			资本公积	减：库存股	其他综合收益	专项储备	盈余公积	一般风险准备	未分配利润		其他		
	优先股	永续债	其他												
一、上年年末余额	519,905,000.00				637,518,239.17	18,330,363.15	6,592,323.70		48,837,039.53		337,233,991.65		1,531,756,230.90	8,045,715.33	1,539,801,946.23

加： 会计 政策 变更													-	-
前 期差 错更 正													-	-
同 一控 制下 企业 合并													-	-
其 他								-453.16		-11,905.67			-12,358.83	-12,358.83
二、 本年 期初 余额	519,905,00 0.00	-	-	-	637,518,23 9.17	18,330,36 3.15	6,592,323 .70	-	48,836,58 6.37	337,222,08 5.98		1,531,743,87 2.07	8,045,715 .33	1,539,789,58 7.40
三、 本期 增减 变动 金额 (减少以 “-”号 填列)	-	-	-	-	1,351,621. 89	- 9,364,470 .94	6,917,944 .15	-	1,359,025 .18	- 16,028,561 .66		2,964,500.50	- 544,720.1 4	2,419,780.36
(一) 综合 收益 总额							6,917,944 .15			16,524,763 .52		23,442,707.6 7	- 1,729,020 .14	21,713,687.5 3

(二) 所有者投入和减少资本	-	-	-	-	1,351,621.89	-9,364,470.94	-	-	-	-	10,716,092.83	1,184,300.00	11,900,392.83
1. 所有者投入的普通股											-	1,184,300.00	1,184,300.00
2. 其他权益工具持有者投入资本											-		-
3. 股份支付计入所有者权益的金额					1,351,621.89	-9,364,470.94					10,716,092.83		10,716,092.83
4. 其他											-		-
(三) 利润分配	-	-	-	-	-	-	-	-	1,359,025.18	-32,553,325.18	31,194,300.00	-	-31,194,300.00
1. 提取盈余公积									1,359,025.18	-1,359,025.18	-		-

2. 提取一般风险准备															
3. 对所有 者 (或 股 东) 的 分 配											- 31,194,300 .00		- 31,194,300.0 0		- 31,194,300.0 0
4. 其 他													-		-
(四) 所 有 者 权 益 内 部 结 转	-	-	-	-	-	-	-	-	-	-	-	-	-	-	-
1. 资 本 公 积 转 增 资 本 (或 股 本)													-		-
2. 盈 余 公 积 转 增 资 本 (或 股 本)													-		-

3. 盈余公积弥补亏损													-	-
4. 设定受益计划变动额结转留存收益													-	-
5. 其他综合收益结转留存收益													-	-
6. 其他													-	-
(五) 专项储备	-	-	-	-	-	-	-	-	-	-	-	-	-	-
1. 本期提取							5,357,070.09						5,357,070.09	5,357,070.09
2. 本期使用							5,357,070.09						5,357,070.09	5,357,070.09
(六) 其他													-	-
四、本期	519,905,000.00	-	-	-	638,869,861.06	8,965,892.21	13,510,267.85	-	50,195,611.55	321,193,524.32	1,534,708,372.57	7,500,995.19	1,542,209,367.76	

期末余额													
------	--	--	--	--	--	--	--	--	--	--	--	--	--

公司负责人：李广胜

主管会计工作负责人：黄金喜

会计机构负责人：周逢树

**母公司所有者权益变动表**  
2021 年 1—12 月

单位：元 币种：人民币

项目	2021 年度										
	实收资本 (或股本)	其他权益工具			资本公积	减：库存 股	其他综合 收益	专项储备	盈余公积	未分配利 润	所有者权 益合计
		优先股	永续债	其他							
一、上年年末余额	519,905,000.00	-	-	-	638,869,861.06	8,965,892.21	12,572,194.65	-	50,195,611.55	187,324,183.96	1,399,900,959.01
加：会计政策变更									-13,850.98	-124,658.81	-138,509.79
前期差错更正											-
其他											-
二、本年期初余额	519,905,000.00	-	-	-	638,869,861.06	8,965,892.21	12,572,194.65	-	50,181,760.57	187,199,525.15	1,399,762,449.22
三、本期增减变动金额（减少以“-”号填列）	101,622,586.00	-	-	-	477,200,718.30	8,965,892.21	10,276,927.68	-	-	59,084,492.62	518,427,776.21
（一）综合收益总额							10,276,927.68			59,084,492.62	69,361,420.30
（二）所有者投入和减少资本	101,622,586.00	-	-	-	477,200,718.30	8,965,892.21	-	-	-	-	587,789,196.51
1. 所有者投入的普通股	101,622,586.00				500,459,614.50	60,019,108.44					542,063,092.06
2. 其他权益工具持有者投入资本											-

3. 股份支付计入所有者权益的金额					- 23,258,896.20	- 68,985,000.65					45,726,104.45
4. 其他											-
(三) 利润分配	-	-	-	-	-	-	-	-	-	-	-
1. 提取盈余公积											-
2. 对所有者(或股东)的分配											-
3. 其他											-
(四) 所有者权益内部结转	-	-	-	-	-	-	-	-	-	-	-
1. 资本公积转增资本(或股本)											-
2. 盈余公积转增资本(或股本)											-
3. 盈余公积弥补亏损											-
4. 设定受益计划变动额结转留存收益											-
5. 其他综合收益结转留存收益											-
6. 其他											-
(五) 专项储备	-	-	-	-	-	-	-	-	-	-	-
1. 本期提取											-
2. 本期使用											-
(六) 其他											-
四、本期期末余额	621,527,586.00	-	-	-	1,116,070,579.36	-	2,295,266.97	-	50,181,760.57	128,115,032.53	1,918,190,225.43

项目	2020 年度										
	实收资本 (或股本)	其他权益工具			资本公积	减：库存股	其他综合收益	专项储备	盈余公积	未分配利润	所有者权益合计
		优先股	永续债	其他							
一、上年年末余额	519,905,000.00				637,518,239.17	18,330,363.15	4,066,123.70		48,837,039.53	206,291,335.72	1,398,287,374.97
加：会计政策变更											-
前期差错更正											-

其他									-453.16	-	-4,531.57
二、本年期初余额	519,905,000.00	-	-	-	637,518,239.17	18,330,363.15	4,066,123.70	-	48,836,586.37	206,287,257.31	1,398,282,843.40
三、本期增减变动金额（减少以“-”号填列）	-	-	-	-	1,351,621.89	9,364,470.94	8,506,070.95	-	1,359,025.18	-	1,618,115.61
（一）综合收益总额							8,506,070.95			13,590,251.83	22,096,322.78
（二）所有者投入和减少资本	-	-	-	-	1,351,621.89	9,364,470.94	-	-	-	-	10,716,092.83
1. 所有者投入的普通股											-
2. 其他权益工具持有者投入资本											-
3. 股份支付计入所有者权益的金额					1,351,621.89	9,364,470.94					10,716,092.83
4. 其他											-
（三）利润分配	-	-	-	-	-	-	-	-	1,359,025.18	-	-
1. 提取盈余公积									1,359,025.18	-	-
2. 对所有者（或股东）的分配										31,194,300.00	31,194,300.00
3. 其他											-
（四）所有者权益内部结转	-	-	-	-	-	-	-	-	-	-	-
1. 资本公积转增资本（或股本）											-
2. 盈余公积转增资本（或股本）											-
3. 盈余公积弥补亏损											-
4. 设定受益计划变动额结转留存收益											-



5. 其他综合收益结转留存收益											-
6. 其他											-
(五) 专项储备	-	-	-	-	-	-	-	-	-	-	-
1. 本期提取								2,651,663.67			2,651,663.67
2. 本期使用								2,651,663.67			2,651,663.67
(六) 其他											-
四、本期期末余额	519,905,000.00	-	-	-	638,869,861.06	8,965,892.21	12,572,194.65	-	50,195,611.55	187,324,183.96	1,399,900,959.01

公司负责人：李广胜

主管会计工作负责人：黄金喜

会计机构负责人：周逢树

### 三、公司基本情况

#### 1. 公司概况

√适用 □不适用

尚纬股份有限公司系在四川明星电缆有限公司基础上改制设立的股份有限公司，统一社会信用代码为 915111007523025620。法定代表人李广胜，总部位于四川省乐山高新区迎宾大道 18 号。

2012 年 3 月 23 日经中国证券监督管理委员会证监许可[2012]400 号文核准，本公司向社会公众公开发行面值为 1 元的人民币普通股股票 8,667.00 万股，于 2012 年 5 月 7 日在上海证券交易所上市挂牌交易，股票代码“603333”。截至 2021 年 12 月 31 日，公司注册资本为人民币 62,152.76 万元。

公司及子公司的主营业务为研发、生产、销售电线电缆，产品主要应用于电力工程、钢铁冶金、轨道交通、核电及新能源、石油化工等领域，产品主要为工程施工项目所需特种电缆。

财务报表批准报出日：本财务报表业经本公司董事会于 2022 年 3 月 30 日决议批准报出。

#### 2. 合并财务报表范围

√适用 □不适用

(1) 本报告期末纳入合并范围的子公司

序号	子公司全称	子公司简称	持股比例 (%)	
			直接	间接
1	安徽尚纬电缆有限公司	安徽尚纬	100.00	-
2	尚纬销售有限公司	尚纬销售	100.00	-
3	四川尚纬艾克电缆有限公司	尚纬艾克	51.00	-

上述子公司具体情况详见本报告九“在其他主体中的权益”。

(2) 本报告期内合并财务报表范围变化

本报告期内新增子公司：无

本报告期内减少子公司：无

### 四、财务报表的编制基础

#### 1. 编制基础

本公司财务报表以持续经营为编制基础。根据实际发生的交易和事项，按照企业会计准则及其应用指南和准则解释的规定进行确认和计量，在此基础上编制财务报表。此外，本公司还按照中国证监会《公开发行证券的公司信息披露编报规则第 15 号—财务报告的一般规定》（2014 年修订）披露有关财务信息。

#### 2. 持续经营

√适用 □不适用

本公司对自报告期末起 12 个月的持续经营能力进行了评估，未发现影响本公司持续经营能力的事项，本公司以持续经营为基础编制财务报表是合理的。

## 五、重要会计政策及会计估计

具体会计政策和会计估计提示：

√适用 □不适用

本公司下列重要会计政策、会计估计根据企业会计准则制定。未提及的业务按企业会计准则中相关会计政策执行。

### 1. 遵循企业会计准则的声明

本公司所编制的财务报表符合企业会计准则的要求，真实、完整地反映了公司的财务状况、经营成果、股东权益变动和现金流量等有关信息。

### 2. 会计期间

本公司会计年度自公历 1 月 1 日起至 12 月 31 日止。

### 3. 营业周期

√适用 □不适用

本公司正常营业周期为一年。

### 4. 记账本位币

本公司的记账本位币为人民币。

### 5. 同一控制下和非同一控制下企业合并的会计处理方法

√适用 □不适用

#### (1) 同一控制下的企业合并

本公司在企业合并中取得的资产和负债，在合并日按取得被合并方在最终控制方合并财务报表中的账面价值计量。其中，对于被合并方与本公司在企业合并前采用的会计政策不同的，基于重要性原则统一会计政策，即按照本公司的会计政策对被合并方资产、负债的账面价值进行调整。本公司在企业合并中取得的净资产账面价值与所支付对价的账面价值之间存在差额的，首先调整资本公积（资本溢价或股本溢价），资本公积（资本溢价或股本溢价）的余额不足冲减的，依次冲减盈余公积和未分配利润。

通过分步交易实现同一控制下企业合并的会计处理方法见“本报告第十一节、五、6”。

#### (2) 非同一控制下的企业合并

本公司在企业合并中取得的被购买方各项可辨认资产和负债，在购买日按其公允价值计量。其中，对于被购买方与本公司在企业合并前采用的会计政策不同的，基于重要性原则统一会计政策，即按照本公司的会计政策对被购买方资产、负债的账面价值进行调整。本公司在购买日的合并成本大于企业合并中取得的被购买方可辨认资产、负债公允价值的差额，确认为商誉；如果合并成本小于企业合并中取得的被购买方可辨认资产、负债公允价值的差额，首先对合并成本以及在企业合并中取得的被购买方可辨认资产、负债的公允价值进行复核，经复核后合并成本仍小于取得的被购买方可辨认资产、负债公允价值的，其差额确认为合并当期损益。

通过分步交易实现非同一控制下企业合并的会计处理方法见“本报告第十一节、五、6”。

#### (3) 企业合并中有关交易费用的处理

为进行企业合并发生的审计、法律服务、评估咨询等中介费用以及其他相关管理费用，于发生时计入当期损益。作为合并对价发行的权益性证券或债务性证券的交易费用，计入权益性证券或债务性证券的初始确认金额。

## 6. 合并财务报表的编制方法

√适用 □不适用

### (1) 合并范围的确定

合并财务报表的合并范围以控制为基础予以确定，不仅包括根据表决权（或类似表决权）本身或者结合其他安排确定的子公司，也包括基于一项或多项合同安排决定的结构化主体。

控制是指本公司拥有对被投资方的权力，通过参与被投资方的相关活动而享有可变回报，并且有能力运用对被投资方的权力影响其回报金额。子公司是指被本公司控制的主体（含企业、被投资单位中可分割的部分，以及企业所控制的结构化主体等），结构化主体是指在确定其控制方时没有将表决权或类似权利作为决定性因素而设计的主体（注：有时也称为特殊目的主体）。

### (2) 合并财务报表的编制方法

本公司以自身和子公司的财务报表为基础，根据其他有关资料，编制合并财务报表。

本公司编制合并财务报表，将整个企业集团视为一个会计主体，依据相关企业会计准则的确认、计量和列报要求，按照统一的会计政策和会计期间，反映企业集团整体财务状况、经营成果和现金流量。

①合并母公司与子公司的资产、负债、所有者权益、收入、费用和现金流等项目。

②抵销母公司对子公司的长期股权投资与母公司在子公司所有者权益中所享有的份额。

③抵销母公司与子公司、子公司相互之间发生的内部交易的影响。内部交易表明相关资产发生减值损失的，应当全额确认该部分损失。

④站在企业集团角度对特殊交易事项予以调整。

### (3) 报告期内处置子公司或业务的处理

①编制合并资产负债表时，不调整合并资产负债表的期初数。

②编制合并利润表时，将该子公司以及业务期初至处置日的收入、费用、利润纳入合并利润表。

③编制合并现金流量表时将该子公司以及业务期初至处置日的现金流量纳入合并现金流量表。

### (4) 合并抵销中的特殊考虑

①“专项储备”和“一般风险准备”项目由于既不属于实收资本（或股本）、资本公积，也与留存收益、未分配利润不同，在长期股权投资与子公司所有者权益相互抵销后，按归属于母公司所有者的份额予以恢复。

②因抵销未实现内部销售损益导致合并资产负债表中资产、负债的账面价值与其在所属纳税主体的计税基础之间产生暂时性差异的，在合并资产负债表中确认递延所得税资产或递延所得税

负债，同时调整合并利润表中的所得税费用，但与直接计入所有者权益的交易或事项及企业合并相关的递延所得税除外。

③本公司向子公司出售资产所发生的未实现内部交易损益，应当全额抵销“归属于母公司所有者的净利润”。子公司向本公司出售资产所发生的未实现内部交易损益，应当按照本公司对该子公司的分配比例在“归属于母公司所有者的净利润”和“少数股东损益”之间分配抵销。子公司之间出售资产所发生的未实现内部交易损益，应当按照本公司对出售方子公司的分配比例在“归属于母公司所有者的净利润”和“少数股东损益”之间分配抵销。

## 7. 合营安排分类及共同经营会计处理方法

适用 不适用

合营安排，是指一项由两个或两个以上的参与方共同控制的安排。本公司合营安排分为共同经营和合营企业。

### (1) 共同经营

共同经营是指本公司享有该安排相关资产且承担该安排相关负债的合营安排。

本公司确认其与共同经营中利益份额相关的下列项目，并按照相关企业会计准则的规定进行会计处理：

- ①确认单独所持有的资产，以及按其份额确认共同持有的资产；
- ②确认单独所承担的负债，以及按其份额确认共同承担的负债；
- ③确认出售其享有的共同经营产出份额所产生的收入；
- ④按其份额确认共同经营因出售产出所产生的收入；
- ⑤确认单独所发生的费用，以及按其份额确认共同经营发生的费用。

### (2) 合营企业

合营企业是指本公司仅对该安排的净资产享有权利的合营安排。

本公司按照长期股权投资有关权益法核算的规定对合营企业的投资进行会计处理。

## 8. 现金及现金等价物的确定标准

现金等价物是指企业持有的期限短（一般指从购买日起三个月内到期）、流动性强、易于转换为已知金额现金、价值变动风险很小的投资。

## 9. 外币业务和外币报表折算

适用 不适用

### (1) 外币交易时折算汇率的确定方法

本公司外币交易初始确认时采用交易发生日的即期汇率或采用按照系统合理的方法确定的、与交易发生日即期汇率近似的汇率（以下简称即期汇率的近似汇率）折算为记账本位币。

### (2) 资产负债表日外币货币性项目的折算方法

在资产负债表日，对于外币货币性项目，采用资产负债表日的即期汇率折算。因资产负债表日即期汇率与初始确认时或前一资产负债表日即期汇率不同而产生的汇兑差额，计入当期损益。对以历史成本计量的外币非货币性项目，仍采用交易发生日的即期汇率折算；对以公允价值计量

的外币非货币性项目，采用公允价值确定日的即期汇率折算，折算后的记账本位币金额与原记账本位币金额的差额，计入当期损益。

## 10. 金融工具

√适用 □不适用

金融工具，是指形成一方的金融资产并形成其他方的金融负债或权益工具的合同。

### (1) 金融工具的确认和终止确认

当本公司成为金融工具合同的一方时，确认相关的金融资产或金融负债。

金融资产满足下列条件之一的，终止确认：

- ①收取该金融资产现金流量的合同权利终止；
- ②该金融资产已转移，且符合下述金融资产转移的终止确认条件。

金融负债(或其一部分)的现时义务已经解除的，终止确认该金融负债(或该部分金融负债)。

本公司(借入方)与借出方之间签订协议，以承担新金融负债方式替换原金融负债，且新金融负债与原金融负债的合同条款实质上不同的，终止确认原金融负债，并同时确认新金融负债。本公司对原金融负债(或其一部分)的合同条款作出实质性修改的，应当终止原金融负债，同时按照修改后的条款确认一项新的金融负债。

以常规方式买卖金融资产，按交易日进行会计确认和终止确认。常规方式买卖金融资产，是指按照合同条款规定，在法规或市场惯例所确定的时间安排来交付金融资产。交易日，是指本公司承诺买入或卖出金融资产的日期。

### (2) 金融资产的分类与计量

本公司在初始确认时根据管理金融资产的业务模式和金融资产的合同现金流量特征，将金融资产分类为：以摊余成本计量的金融资产、以公允价值计量且其变动计入当期损益的金融资产、以公允价值计量且其变动计入其他综合收益的金融资产。除非本公司改变管理金融资产的业务模式，在此情形下，所有受影响的相关金融资产在业务模式发生变更后的首个报告期间的第一天进行重分类，否则金融资产在初始确认后不得进行重分类。

金融资产在初始确认时以公允价值计量。对于以公允价值计量且其变动计入当期损益的金融资产，相关交易费用直接计入当期损益，其他类别的金融资产相关交易费用计入其初始确认金额。因销售商品或提供劳务而产生的、未包含或不考虑重大融资成分的应收票据及应收账款，本公司则按照收入准则定义的交易价格进行初始计量。

金融资产的后续计量取决于其分类：

#### ①以摊余成本计量的金融资产

金融资产同时符合下列条件的，分类为以摊余成本计量的金融资产：本公司管理该金融资产的业务模式是以收取合同现金流量为目标；该金融资产的合同条款规定，在特定日期产生的现金流量，仅为对本金和以未偿付本金金额为基础的利息的支付。对于此类金融资产，采用实际利率

法，按照摊余成本进行后续计量，其终止确认、按实际利率法摊销或减值产生的利得或损失，均计入当期损益。

#### ②以公允价值计量且其变动计入其他综合收益的金融资产

金融资产同时符合下列条件的，分类为以公允价值计量且其变动计入其他综合收益的金融资产：本公司管理该金融资产的业务模式是既以收取合同现金流量为目标又以出售金融资产为目标；该金融资产的合同条款规定，在特定日期产生的现金流量，仅为对本金和以未偿付本金金额为基础的利息的支付。对于此类金融资产，采用公允价值进行后续计量。除减值损失或利得及汇兑损益确认为当期损益外，此类金融资产的公允价值变动作为其他综合收益确认，直到该金融资产终止确认时，其累计利得或损失转入当期损益。但是采用实际利率法计算的该金融资产的相关利息收入计入当期损益。

本公司不可撤销地选择将部分非交易性权益工具投资指定为以公允价值计量且其变动计入其他综合收益的金融资产，仅将相关股利收入计入当期损益，公允价值变动作为其他综合收益确认，直到该金融资产终止确认时，其累计利得或损失转入留存收益。

#### ③以公允价值计量且其变动计入当期损益的金融资产

上述以摊余成本计量的金融资产和以公允价值计量且其变动计入其他综合收益的金融资产之外的金融资产，分类为以公允价值计量且其变动计入当期损益的金融资产。对于此类金融资产，采用公允价值进行后续计量，所有公允价值变动计入当期损益。

### (3) 金融负债的分类与计量

本公司将金融负债分类为以公允价值计量且其变动计入当期损益的金融负债、低于市场利率贷款的贷款承诺及财务担保合同负债及以摊余成本计量的金融负债。

金融负债的后续计量取决于其分类：

#### ①以公允价值计量且其变动计入当期损益的金融负债

该类金融负债包括交易性金融负债（含属于金融负债的衍生工具）和指定为以公允价值计量且其变动计入当期损益的金融负债。初始确认后，对于该类金融负债以公允价值进行后续计量，除与套期会计有关外，产生的利得或损失（包括利息费用）计入当期损益。但本公司对指定为以公允价值计量且其变动计入当期损益的金融负债，由其自身信用风险变动引起的该金融负债公允价值的变动金额计入其他综合收益，当该金融负债终止确认时，之前计入其他综合收益的累计利得和损失应当从其他综合收益中转出，计入留存收益。

#### ②贷款承诺及财务担保合同负债

贷款承诺是本公司向客户提供的一项在承诺期间内以既定的合同条款向客户发放贷款的承诺。贷款承诺按照预期信用损失模型计提减值损失。

财务担保合同指，当特定债务人到期不能按照最初或修改后的债务工具条款偿付债务时，要求本公司向蒙受损失的合同持有人赔付特定金额的合同。财务担保合同负债以按照依据金融工具

的减值原则所确定的损失准备金额以及初始确认金额扣除按收入确认原则确定的累计摊销额后的余额孰高进行后续计量。③以摊余成本计量的金融负债

初始确认后，对其他金融负债采用实际利率法以摊余成本计量。

除特殊情况外，金融负债与权益工具按照下列原则进行区分：

①如果本公司不能无条件地避免以交付现金或其他金融资产来履行一项合同义务，则该合同义务符合金融负债的定义。有些金融工具虽然没有明确地包含交付现金或其他金融资产义务的条款和条件，但有可能通过其他条款和条件间接地形成合同义务。

②如果一项金融工具须用或可用本公司自身权益工具进行结算，需要考虑用于结算该工具的是本公司自身权益工具，是作为现金或其他金融资产的替代品，还是为了使该工具持有方享有在发行方扣除所有负债后的资产中的剩余权益。如果是前者，该工具是发行方的金融负债；如果是后者，该工具是发行方的权益工具。在某些情况下，一项金融工具合同规定本公司须用或可用自身权益工具结算该金融工具，其中合同权利或合同义务的金额等于可获取或需交付的自身权益工具的数量乘以其结算时的公允价值，则无论该合同权利或合同义务的金额是固定的，还是完全或部分地基于除本公司自身权益工具的市场价格以外变量（例如利率、某种商品的价格或某项金融工具的价格）的变动而变动，该合同分类为金融负债。

#### （4）金融工具减值

本公司对于以摊余成本计量的金融资产、以公允价值计量且其变动计入其他综合收益的债权投资、合同资产、租赁应收款、贷款承诺及财务担保合同等，以预期信用损失为基础确认损失准备。

##### ①预期信用损失的计量

预期信用损失，是指以发生违约的风险为权重的金融工具信用损失的加权平均值。信用损失，是指本公司按照原实际利率折现的、根据合同应收的所有合同现金流量与预期收取的所有现金流量之间的差额，即全部现金短缺的现值。其中，对于本公司购买或源生的已发生信用减值的金融资产，应按照该金融资产经信用调整的实际利率折现。

整个存续期预期信用损失，是指因金融工具整个预计存续期内所有可能发生的违约事件而导致的预期信用损失。

未来 12 个月内预期信用损失，是指因资产负债表日后 12 个月内（若金融工具的预计存续期少于 12 个月，则为预计存续期）可能发生的金融工具违约事件而导致的预期信用损失，是整个存续期预期信用损失的一部分。

于每个资产负债表日，本公司对于处于不同阶段的金融工具的预期信用损失分别进行计量。金融工具自初始确认后信用风险未显著增加的，处于第一阶段，本公司按照未来 12 个月内的预期信用损失计量损失准备；金融工具自初始确认后信用风险已显著增加但尚未发生信用减值的，处于第二阶段，本公司按照该工具整个存续期的预期信用损失计量损失准备；金融工具自初始确认



后已经发生信用减值的，处于第三阶段，本公司按照该工具整个存续期的预期信用损失计量损失准备。

对于在资产负债表日具有较低信用风险的金融工具，本公司假设其信用风险自初始确认后并未显著增加，按照未来 12 个月内的预期信用损失计量损失准备。

本公司对于处于第一阶段和第二阶段、以及较低信用风险的金融工具，按照其未扣除减值准备的账面余额和实际利率计算利息收入。对于处于第三阶段的金融工具，按照其账面余额减已计提减值准备后的摊余成本和实际利率计算利息收入。

对于应收票据、应收账款及应收融资款，无论是否存在重大融资成分，本公司均按照整个存续期的预期信用损失计量损失准备。

#### A 应收款项

对于存在客观证据表明存在减值，以及其他适用于单项评估的应收票据、应收账款，其他应收款、应收款项融资及长期应收款等单独进行减值测试，确认预期信用损失，计提单项减值准备。对于不存在减值客观证据的应收票据、应收账款、其他应收款、应收款项融资及长期应收款或当单项金融资产无法以合理成本评估预期信用损失的信息时，本公司依据信用风险特征将应收票据、应收账款、其他应收款、应收款项融资及长期应收款等划分为若干组合，在组合基础上计算预期信用损失，确定组合的依据如下：

应收票据确定组合的依据如下：

应收票据组合 1 商业承兑汇票

应收票据组合 2 银行承兑汇票

对于划分为组合的应收票据，本公司参考历史信用损失经验，结合当前状况以及对未来经济状况的预测，通过违约风险敞口和整个存续期预期信用损失率，计算预期信用损失。

应收账款确定组合的依据如下：

应收账款组合 1 央企、国企客户

应收账款组合 2 上市公司及外资客户

应收账款组合 3 其他一般客户

应收账款组合 4 集团内关联方

对于划分为组合的应收账款，本公司参考历史信用损失经验，结合当前状况以及对未来经济状况的预测，编制应收账款账龄与整个存续期预期信用损失率对照表，计算预期信用损失。

其他应收款确定组合的依据如下：

其他应收款组合 1 应收利息

其他应收款组合 2 应收股利

其他应收款组合 3 应收保证金

其他应收款组合 4 应收备用金

其他应收款组合 5 应收往来款及其他

对于划分为组合的其他应收款，本公司参考历史信用损失经验，结合当前状况以及对未来经济状况的预测，通过违约风险敞口和未来 12 个月内或整个存续期预期信用损失率，计算预期信用损失。

应收款项融资确定组合的依据如下：

应收款项融资组合 1 银行承兑汇票

对于划分为组合的应收款项融资，本公司参考历史信用损失经验，结合当前状况以及对未来经济状况的预测，通过违约风险敞口和整个存续期预期信用损失率，计算预期信用损失。

B 债权投资、其他债权投资

对于债权投资和其他债权投资，本公司按照投资的性质，根据交易对手和风险敞口的各种类型，通过违约风险敞口和未来 12 个月内或整个存续期预期信用损失率，计算预期信用损失。

②具有较低的信用风险

如果金融工具的违约风险较低，借款人在短期内履行其合同现金流量义务的能力很强，并且即便较长时期内经济形势和经营环境存在不利变化但未必一定降低借款人履行其合同现金流量义务的能力，该金融工具被视为具有较低的信用风险。

③信用风险显著增加

本公司通过比较金融工具在资产负债表日所确定的预计存续期内的违约概率与在初始确认时所确定的预计存续期内的违约概率，以确定金融工具预计存续期内发生违约概率的相对变化，以评估金融工具的信用风险自初始确认后是否已显著增加。

在确定信用风险自初始确认后是否显著增加时，本公司考虑无须付出不必要的额外成本或努力即可获得的合理且有依据的信息，包括前瞻性信息。本公司考虑的信息包括：

- A. 信用风险变化所导致的内部价格指标是否发生显著变化；
- B. 预期将导致债务人履行其偿债义务的能力是否发生显著变化的业务、财务或经济状况的不利变化；
- C. 债务人经营成果实际或预期是否发生显著变化；债务人所处的监管、经济或技术环境是否发生显著不利变化；
- D. 作为债务抵押的担保物价值或第三方提供的担保或信用增级质量是否发生显著变化。这些变化预期将降低债务人按合同规定期限还款的经济动机或者影响违约概率；
- E. 预期将降低债务人按合同约定期限还款的经济动机是否发生显著变化；
- F. 借款合同的预期变更，包括预计违反合同的行为是否可能导致的合同义务的免除或修订、给予免息期、利率跳升、要求追加抵押品或担保或者对金融工具的合同框架做出其他变更；
- G. 债务人预期表现和还款行为是否发生显著变化；
- H. 合同付款是否发生逾期超过（含）30 日。

根据金融工具的性质，本公司以单项金融工具或金融工具组合为基础评估信用风险是否显著增加。以金融工具组合为基础进行评估时，本公司可基于共同信用风险特征对金融工具进行分类，例如逾期信息和信用风险评级。

通常情况下，如果逾期超过 30 日，本公司确定金融工具的信用风险已经显著增加。除非本公司无需付出过多成本或努力即可获得合理且有依据的信息，证明虽然超过合同约定的付款期限 30 天，但信用风险自初始确认以来并未显著增加。

#### ④已发生信用减值的金融资产

本公司在资产负债表日评估以摊余成本计量的金融资产和以公允价值计量且其变动计入其他综合收益的债权投资是否已发生信用减值。当对金融资产预期未来现金流量具有不利影响的一项或多项事件发生时，该金融资产成为已发生信用减值的金融资产。金融资产已发生信用减值的证据包括下列可观察信息：

发行方或债务人发生重大财务困难；债务人违反合同，如偿付利息或本金违约或逾期等；债权人出于与债务人财务困难有关的经济或合同考虑，给予债务人在任何其他情况下都不会做出的让步；债务人很可能破产或进行其他财务重组；发行方或债务人财务困难导致该金融资产的活跃市场消失；以大幅折扣购买或源生一项金融资产，该折扣反映了发生信用损失的事实。

#### ⑤预期信用损失准备的列报

为反映金融工具的信用风险自初始确认后的变化，本公司在每个资产负债表日重新计量预期信用损失，由此形成的损失准备的增加或转回金额，应当作为减值损失或利得计入当期损益。对于以摊余成本计量的金融资产，损失准备抵减该金融资产在资产负债表中列示的账面价值；对于以公允价值计量且其变动计入其他综合收益的债权投资，本公司在其他综合收益中确认其损失准备，不抵减该金融资产的账面价值。

#### ⑥核销

如果本公司不再合理预期金融资产合同现金流量能够全部或部分收回，则直接减记该金融资产的账面余额。这种减记构成相关金融资产的终止确认。这种情况通常发生在本公司确定债务人没有资产或收入来源可产生足够的现金流量以偿还将被减记的金额。

已减记的金融资产以后又收回的，作为减值损失的转回计入收回当期的损益。

#### (5) 金融资产转移

金融资产转移是指下列两种情形：

- A. 将收取金融资产现金流量的合同权利转移给另一方；
- B. 将金融资产整体或部分转移给另一方，但保留收取金融资产现金流量的合同权利，并承担将收取的现金流量支付给一个或多个收款方的合同义务。

#### ①终止确认所转移的金融资产

已将金融资产所有权上几乎所有的风险和报酬转移给转入方的，或既没有转移也没有保留金融资产所有权上几乎所有的风险和报酬的，但放弃了对该金融资产控制的，终止确认该金融资产。

在判断是否已放弃对所转移金融资产的控制时，根据转入方出售该金融资产的实际能力。转入方能够单方面将转移的金融资产整体出售给不相关的第三方，且没有额外条件对此项出售加以限制的，则公司已放弃对该金融资产的控制。

本公司在判断金融资产转移是否满足金融资产终止确认条件时，注重金融资产转移的实质。

金融资产整体转移满足终止确认条件的，将下列两项金额的差额计入当期损益：

A. 所转移金融资产的账面价值；

B. 因转移而收到的对价，与原直接计入其他综合收益的公允价值变动累计额中对于终止确认部分的金额（涉及转移的金融资产为根据《企业会计准则第 22 号-金融工具确认和计量》第十八条分类为以公允价值计量且其变动计入其他综合收益的金融资产的情形）之和。

金融资产部分转移满足终止确认条件的，将所转移金融资产整体的账面价值，在终止确认部分和未终止确认部分（在此种情况下，所保留的服务资产视同继续确认金融资产的一部分）之间，按照转移日各自的相对公允价值进行分摊，并将下列两项金额的差额计入当期损益：

A. 终止确认部分在终止确认日的账面价值；

B. 终止确认部分的对价，与原计入其他综合收益的公允价值变动累计额中对应终止确认部分的金额（涉及转移的金融资产为根据《企业会计准则第 22 号-金融工具确认和计量》第十八条分类为以公允价值计量且其变动计入其他综合收益的金融资产的情形）之和。

#### ②继续涉入所转移的金融资产

既没有转移也没有保留金融资产所有权上几乎所有的风险和报酬的，且未放弃对该金融资产控制的，应当按照其继续涉入所转移金融资产的程度确认有关金融资产，并相应确认有关负债。

继续涉入所转移金融资产的程度，是指企业承担的被转移金融资产价值变动风险或报酬的程度。

#### ③继续确认所转移的金融资产

仍保留与所转移金融资产所有权上几乎所有的风险和报酬的，应当继续确认所转移金融资产整体，并将收到的对价确认为一项金融负债。

该金融资产与确认的相关金融负债不得相互抵销。在随后的会计期间，企业应当继续确认该金融资产产生的收入（或利得）和该金融负债产生的费用（或损失）。

#### （6）金融资产和金融负债的抵销

金融资产和金融负债应当在资产负债表内分别列示，不得相互抵销。但同时满足下列条件的，以相互抵销后的净额在资产负债表内列示：

本公司具有抵销已确认金额的法定权利，且该种法定权利是当前可执行的；

本公司计划以净额结算，或同时变现该金融资产和清偿该金融负债。

不满足终止确认条件的金融资产转移，转出方不得将已转移的金融资产和相关负债进行抵销。

#### （7）金融工具公允价值的确定方法

金融资产和金融负债的公允价值确定方法如下：

公允价值是指市场参与者在计量日发生的有序交易中，出售一项资产所能收到或者转移一项负债所需支付的价格。

本公司以主要市场的价格计量相关资产或负债的公允价值，不存在主要市场的，本公司以最有利市场的价格计量相关资产或负债的公允价值。本公司采用市场参与者在对该资产或负债定价时为实现其经济利益最大化所使用的假设。

主要市场，是指相关资产或负债交易量最大和交易活跃程度最高的市场；最有利市场，是指在考虑交易费用和运输费用后，能够以最高金额出售相关资产或者以最低金额转移相关负债的市场。

存在活跃市场的金融资产或金融负债，本公司采用活跃市场中的报价确定其公允价值。金融工具不存在活跃市场的，本公司采用估值技术确定其公允价值。

以公允价值计量非金融资产的，考虑市场参与者将该资产用于最佳用途产生经济利益的能力，或者将该资产出售给能够用于最佳用途的其他市场参与者产生经济利益的能力。

#### 估值技术

本公司采用在当期情况下适用并且有足够可利用数据和其他信息支持的估值技术，使用的估值技术主要包括市场法、收益法和成本法。本公司使用与其中一种或多种估值技术相一致的方法计量公允价值，使用多种估值技术计量公允价值的，考虑各估值结果的合理性，选取在当期情况下最能代表公允价值的金额作为公允价值。

本公司在估值技术的应用中，优先使用相关可观察输入值，只有在相关可观察输入值无法取得或取得不切实可行的情况下，才使用不可观察输入值。可观察输入值，是指能够从市场数据中取得的输入值。该输入值反映了市场参与者在对相关资产或负债定价时所使用的假设。不可观察输入值，是指不能从市场数据中取得的输入值。该输入值根据可获得的的市场参与者在对相关资产或负债定价时所使用假设的最佳信息取得。

#### 公允价值层次

本公司将公允价值计量所使用的输入值划分为三个层次，并首先使用第一层次输入值，其次使用第二层次输入值，最后使用第三层次输入值。第一层次输入值是在计量日能够取得的相同资产或负债在活跃市场上未经调整的报价。第二层次输入值是除第一层次输入值外相关资产或负债直接或间接可观察的输入值。第三层次输入值是相关资产或负债的不可观察输入值。

### 11. 应收票据

#### 应收票据的预期信用损失的确定方法及会计处理方法

适用  不适用

应收票据的预期信用损失的确定方法及会计处理方法详见本报告第十一节、五、10“金融工具”。

### 12. 应收账款

#### 应收账款的预期信用损失的确定方法及会计处理方法

适用  不适用

应收账款的预期信用损失的确定方法及会计处理方法详见本报告第十一节、五、10“金融工具”。

### 13. 应收款项融资

√适用 □不适用

详见本报告第十一节、五、10“金融工具”。

### 14. 其他应收款

#### 其他应收款预期信用损失的确定方法及会计处理方法

√适用 □不适用

其他应收款预期信用损失的确定方法及会计处理方法详见本报告第十一节、五、10“金融工具”。

### 15. 存货

√适用 □不适用

#### (1) 存货的分类

存货是指本公司在日常活动中持有以备出售的产成品或商品、处在生产过程中的在产品、在生产过程或提供劳务过程中耗用的材料和物料等，包括原材料、在产品及自制半成品、产成品、委托加工物资、周转材料（低值易耗品和包装物）等。

#### (2) 发出存货的计价方法

领用原材料、自制半成品时按月末一次加权平均法计价；发出产成品时按个别计价法计价。

#### (3) 存货的盘存制度

本公司存货采用永续盘存制，每年至少盘点一次，盘盈及盘亏金额计入当年度损益。

#### (4) 存货跌价准备的计提方法

资产负债表日按成本与可变现净值孰低计量，存货成本高于其可变现净值的，计提存货跌价准备，计入当期损益。

在确定存货的可变现净值时，以取得的可靠证据为基础，并且考虑持有存货的目的、资产负债表日后事项的影响等因素。

①产成品、商品和用于出售的材料等直接用于出售的存货，在正常生产经营过程中，以该存货的估计售价减去估计的销售费用和相关税费后的金额确定其可变现净值。为执行销售合同或者劳务合同而持有的存货，以合同价格作为其可变现净值的计量基础；如果持有存货的数量多于销售合同订购数量，超出部分的存货可变现净值以一般销售价格为计量基础。用于出售的材料等，以市场价格作为其可变现净值的计量基础。

②需要经过加工的材料存货，在正常生产经营过程中，以所生产的产成品的估计售价减去至完工时估计将要发生的成本、估计的销售费用和相关税费后的金额确定其可变现净值。如果用其生产的产成品的可变现净值高于成本，则该材料按成本计量；如果材料价格的下降表明产成品的可变现净值低于成本，则该材料按可变现净值计量，按其差额计提存货跌价准备。

③存货跌价准备一般按单个存货项目计提；对于数量繁多、单价较低的存货，按存货类别计提。

④资产负债表日如果以前减记存货价值的影响因素已经消失，则减记的金额予以恢复，并在原已计提的存货跌价准备的金额内转回，转回的金额计入当期损益。

(5) 周转材料的摊销方法

①低值易耗品摊销方法：在领用时采用一次转销法。

②包装物的摊销方法：在领用时采用一次转销法。

## 16. 合同资产

### (1). 合同资产的确认方法及标准

适用 不适用

本公司根据履行履约义务与客户付款之间的关系在资产负债表中列示合同资产或合同负债。本公司已向客户转让商品或提供服务而有权收取的对价（且该权利取决于时间流逝之外的其他因素）列示为合同资产。本公司已收或应收客户对价而应向客户转让商品或提供服务的义务列示为合同负债。

合同资产和合同负债在资产负债表中单独列示。同一合同下的合同资产和合同负债以净额列示，净额为借方余额的，根据其流动性在“合同资产”或“其他非流动资产”项目中列示；净额为贷方余额的，根据其流动性在“合同负债”或“其他非流动负债”项目中列示。不同合同下的合同资产和合同负债不能相互抵销。

### (2). 合同资产预期信用损失的确定方法及会计处理方法

适用 不适用

本公司对合同资产的预期信用损失的确定方法及会计处理方法详见本报告第十一节、五、10“金融工具”。

## 17. 持有待售资产

适用 不适用

## 18. 债权投资

### (1). 债权投资预期信用损失的确定方法及会计处理方法

适用 不适用

## 19. 其他债权投资

### (1). 其他债权投资预期信用损失的确定方法及会计处理方法

适用 不适用

## 20. 长期应收款

### (1). 长期应收款预期信用损失的确定方法及会计处理方法

适用 不适用

## 21. 长期股权投资

√适用 □不适用

本公司长期股权投资包括对被投资单位实施控制、重大影响的权益性投资，本公司能够对被投资单位施加重大影响的，为本公司的联营企业。

### (1) 确定对被投资单位具有重大影响的依据

重大影响，是指投资方对被投资单位的财务和经营政策有参与决策的权力，但并不能够控制或者与其他方一起共同控制这些政策的制定。在确定能否对被投资单位施加重大影响时，考虑投资方直接或间接持有被投资单位的表决权股份以及投资方及其他方持有的当期可执行潜在表决权在假定转换为对被投资方单位的股权后产生的影响，包括被投资单位发行的当期可转换的认股权证、股份期权及可转换公司债券等的影响。

当本公司直接或通过子公司间接拥有被投资单位 20%（含 20%）以上但低于 50%的表决权股份时，一般认为对被投资单位具有重大影响，除非有明确证据表明该种情况下不能参与被投资单位的生产经营决策，不形成重大影响。

### (2) 初始投资成本确定

企业合并形成的长期股权投资主要为非同一控制下的企业合并，按照下列规定确定其投资成本：

非同一控制下的企业合并，以购买日为取得对被购买方的控制权而付出的资产、发生或承担的负债以及发行的权益性证券的公允价值确定为合并成本作为长期股权投资的初始投资成本。合并方为企业合并发生的审计、法律服务、评估咨询等中介费用以及其他相关管理费用，于发生时计入当期损益。

除企业合并形成的长期股权投资以外，其他方式取得的长期股权投资，按照下列规定确定其投资成本：

A. 以支付现金取得的长期股权投资，按照实际支付的购买价款作为投资成本。初始投资成本包括与取得长期股权投资直接相关的费用、税金及其他必要支出；

B. 以发行权益性证券取得的长期股权投资，按照发行权益性证券的公允价值作为初始投资成本；

C. 通过非货币性资产交换取得的长期股权投资，如果该项交换具有商业实质且换入资产或换出资产的公允价值能可靠计量，则以换出资产的公允价值和相关税费作为初始投资成本，换出资产的公允价值与账面价值之间的差额计入当期损益；若非货币资产交换不同时具备上述两个条件，则按换出资产的账面价值和相关税费作为初始投资成本。

D. 通过债务重组取得的长期股权投资，按取得的股权的公允价值作为初始投资成本，初始投资成本与债权账面价值之间的差额计入当期损益。

### (3) 后续计量及损益确认方法



本公司能够对被投资单位实施控制的长期股权投资采用成本法核算；对联营企业和合营企业的长期股权投资采用权益法核算。

#### ①成本法

采用成本法核算的长期股权投资，追加或收回投资时调整长期股权投资的成本；被投资单位宣告分派的现金股利或利润，确认为当期投资收益。

#### ②权益法

按照权益法核算的长期股权投资，一般会计处理为：

本公司长期股权投资的投资成本大于投资时应享有被投资单位可辨认净资产公允价值份额的，不调整长期股权投资的初始投资成本；长期股权投资的初始投资成本小于投资时应享有被投资单位可辨认净资产公允价值份额的，其差额计入当期损益，同时调整长期股权投资的成本。

本公司按照应享有或应分担的被投资单位实现的净损益和其他综合收益的份额，分别确认投资收益和其他综合收益，同时调整长期股权投资的账面价值；本公司按照被投资单位宣告分派的利润或现金股利计算应享有的部分，相应减少长期股权投资的账面价值；被投资单位除净损益、其他综合收益和利润分配以外所有者权益的其他变动，调整长期股权投资的账面价值并计入所有者权益。在确认应享有被投资单位净损益的份额时，以取得投资时被投资单位可辨认净资产的公允价值为基础，对被投资单位的净利润进行调整后确认。被投资单位采用的会计政策及会计期间与本公司不一致的，应按照本公司的会计政策及会计期间对被投资单位的财务报表进行调整，并据以确认投资收益和其他综合收益等。本公司与联营企业及合营企业之间发生的未实现内部交易损益按照享有的比例计算归属于本公司的部分予以抵销，在此基础上确认投资损益。本公司与被投资单位发生的未实现内部交易损失属于资产减值损失的，应全额确认。

因追加投资等原因能够对被投资单位施加重大影响或实施共同控制但不构成控制的，按照原持有的股权投资的公允价值加上新增投资成本之和，作为改按权益法核算的初始投资成本。原持有的股权投资分类为可供出售金融资产的，其公允价值与账面价值之间的差额，以及原计入其他综合收益的累计公允价值变动应当转入改按权益法核算的当期损益。

因处置部分股权投资等原因丧失了对被投资单位的共同控制或重大影响的，处置后的剩余股权改按公允价值计量，其在丧失共同控制或重大影响之日的公允价值与账面价值之间的差额计入当期损益。原股权投资因采用权益法核算而确认的其他综合收益，在终止采用权益法核算时采用与被投资单位直接处置相关资产或负债相同的基础进行会计处理。

#### (4) 减值测试方法及减值准备计提方法

对子公司、联营企业的投资，计提资产减值的方法见本报告第十一节、五、30“长期资产减值”。

## 22. 投资性房地产

### (1). 如果采用成本计量模式的：

折旧或摊销方法

本公司采用成本模式对投资性房地产进行后续计量，计提资产减值方法见本报告第十一节、五、30“长期资产减值”。

本公司对投资性房地产成本减累计减值准备及净残值后按直线法计算折旧或摊销，根据投资性房地产的类别、估计的经济使用年限和预计的净残值率分别确定折旧年限和年折旧率如下：

类别	折旧年限（年）	净残值率（%）	年折旧率（%）
房屋、建筑物	10-30	5.00	3.17-9.50

### 23. 固定资产

#### (1). 确认条件

√适用 □不适用

固定资产在同时满足下列条件时，按取得时的实际成本予以确认：

- ①与该固定资产有关的经济利益很可能流入企业。
- ②该固定资产的成本能够可靠地计量。

固定资产发生的后续支出，符合固定资产确认条件的计入固定资产成本；不符合固定资产确认条件的在发生时计入当期损益。

#### (2). 折旧方法

√适用 □不适用

类别	折旧方法	折旧年限（年）	残值率	年折旧率
房屋及建筑物	年限平均法	10-30	5.00%	3.17%-9.50%
机器设备	年限平均法	5-15	5.00%	6.33%-19.00%
运输设备	年限平均法	5-10	5.00%	9.50%-19.00%
电子设备	年限平均法	5-10	5.00%	9.50%-19.00%
其他设备	年限平均法	5-10	5.00%	9.50%-19.00%

#### (3). 融资租入固定资产的认定依据、计价和折旧方法

□适用 √不适用

### 24. 在建工程

√适用 □不适用

- (1) 在建工程以项目分类核算。
- (2) 在建工程结转为固定资产的标准和时点

在建工程项目按建造该项资产达到预定可使用状态前所发生的全部支出，作为固定资产的入账价值。包括建筑费用、机器设备原价、其他为使在建工程达到预定可使用状态所发生的必要支出以及在资产达到预定可使用状态之前为该项目专门借款所发生的借款费用及占用的一般借款发生的借款费用。本公司在工程安装或建设完成达到预定可使用状态时将在在建工程转入固定资产。所建造的已达到预定可使用状态、但尚未办理竣工决算的固定资产，自达到预定可使用状态之日起，根据工程预算、造价或者工程实际成本等，按估计的价值转入固定资产，并按本公司固定资产折旧政策计提固定资产的折旧，待办理竣工决算后，再按实际成本调整原来的暂估价值，但不调整原已计提的折旧额。

## 25. 借款费用

适用  不适用

### (1) 借款费用资本化的确认原则和资本化期间

本公司发生的可直接归属于符合资本化条件的资产的购建或生产的借款费用在同时满足下列条件时予以资本化计入相关资产成本：

- ①资产支出已经发生；
- ②借款费用已经发生；
- ③为使资产达到预定可使用状态所必要的购建或者生产活动已经开始。

其他的借款利息、折价或溢价和汇兑差额，计入发生当期的损益。

符合资本化条件的资产在购建或者生产过程中发生非正常中断，且中断时间连续超过 3 个月的，暂停借款费用的资本化。

当购建或者生产符合资本化条件的资产达到预定可使用或者可销售状态时，停止其借款费用的资本化；以后发生的借款费用于发生当期确认为费用。

### (2) 借款费用资本化率以及资本化金额的计算方法

为购建或者生产符合资本化条件的资产而借入专门借款的，以专门借款当期实际发生的利息费用，减去将尚未动用的借款资金存入银行取得的利息收入或者进行暂时性投资取得的投资收益后的金额，确定为专门借款利息费用的资本化金额。

购建或者生产符合资本化条件的资产占用了一般借款的，一般借款应予资本化的利息金额按累计资产支出超过专门借款部分的资产支出加权平均数乘以所占用一般借款的资本化率，计算确定一般借款应予资本化的利息金额。资本化率根据一般借款加权平均利率计算确定。

## 26. 生物资产

适用  不适用

## 27. 油气资产

适用  不适用

## 28. 使用权资产

适用  不适用

使用权资产，是指承租人可在租赁期内使用租赁资产的权利。

在租赁期开始日，使用权资产按照成本进行初始计量。该成本包括：

- 租赁负债的初始计量金额；
- 在租赁期开始日或之前支付的租赁付款额，存在租赁激励的，扣除已享受的租赁激励相关金额；
- 承租人发生的初始直接费用；
- 承租人为拆卸及移除租赁资产、复原租赁资产所在场地或将租赁资产恢复至租赁条款约

定状态预计将发生的成本。本公司按照预计负债的确认标准和计量方法对该成本进行确认和计量，详见本报告第十一节、五、35“预计负债”。前述成本属于为生产存货而发生的将计入存货成本。

使用权资产折旧采用年限平均法分类计提。对于能合理确定租赁期届满时将会取得租赁资产所有权的，在租赁资产预计剩余使用寿命内，根据使用权资产类别和预计净残值率确定折旧率；对于无法合理确定租赁期届满时将会取得租赁资产所有权的，在租赁期与租赁资产剩余使用寿命两者孰短的期间内，根据使用权资产类别确定折旧率。

各类使用权资产折旧方法、折旧年限、残值率和年折旧率如下：

类别	折旧方法	折旧年限（年）	残值率（%）	年折旧率（%）
房屋及建筑物	年限平均法	10-30	5.00	3.17-9.50
机器设备	年限平均法	5-15	5.00	6.33-19.00
运输设备	年限平均法	5-10	5.00	9.50-19.00

## 29. 无形资产

### (1). 计价方法、使用寿命、减值测试

√适用 □不适用

#### (1) 无形资产的计价方法

按取得时的实际成本入账。

#### (2) 无形资产使用寿命及摊销

##### ①使用寿命有限的无形资产的使用寿命估计情况：

项目	预计使用寿命	依据
土地使用权	47-50 年	法定使用权
专利权	5-10 年	法定使用权
财务软件及其他	5-10 年	参考能为公司带来经济利益的期限确定使用寿命

每年年度终了，公司对使用寿命有限的无形资产的使用寿命及摊销方法进行复核。经复核，本期末无形资产的使用寿命及摊销方法与以前估计未有不同。

②无法预见无形资产为企业带来经济利益期限的，视为使用寿命不确定的无形资产。对于使用寿命不确定的无形资产，公司在每年年度终了对使用寿命不确定的无形资产的使用寿命进行复核，如果重新复核后仍为不确定的，于资产负债表日进行减值测试。

#### 无形资产的摊销

对于使用寿命有限的无形资产，本公司在取得时确定其使用寿命，在使用寿命内采用直线法系统合理摊销，摊销金额按受益项目计入当期损益。具体应摊销金额为其成本扣除预计残值后的金额。已计提减值准备的无形资产，还应扣除已计提的无形资产减值准备累计金额。使用寿命有限的无形资产，其残值视为零，但下列情况除外：有第三方承诺在无形资产使用寿命结束时购买

该无形资产或可以根据活跃市场得到预计残值信息，并且该市场在无形资产使用寿命结束时很可能存在。

对使用寿命不确定的无形资产，不予摊销。每年年度终了对使用寿命不确定的无形资产的使用寿命进行复核，如果有证据表明无形资产的使用寿命是有限的，估计其使用寿命并在预计使用年限内系统合理摊销。

## (2). 内部研究开发支出会计政策

√适用 □不适用

划分内部研究开发项目的研究阶段和开发阶段具体标准：

①本公司将为进一步开发活动进行的资料及相关方面的准备活动作为研究阶段，无形资产研究阶段的支出在发生时计入当期损益。

②在本公司已完成研究阶段的工作后再进行的开发活动作为开发阶段。

开发阶段支出资本化的具体条件：

开发阶段的支出同时满足下列条件时，才能确认为无形资产：

A. 完成该无形资产以使其能够使用或出售在技术上具有可行性；

B. 具有完成该无形资产并使用或出售的意图；

C. 无形资产产生经济利益的方式，包括能够证明运用该无形资产生产的产品存在市场或无形资产自身存在市场，无形资产将在内部使用的，能够证明其有用性；

D. 有足够的技术、财务资源和其他资源支持，以完成该无形资产的开发，并有能力使用或出售该无形资产；

E. 归属于该无形资产开发阶段的支出能够可靠地计量。

## 30. 长期资产减值

√适用 □不适用

对子公司、联营企业的长期股权投资、固定资产、以成本计量的投资性房地产、在建工程、无形资产、商誉等（存货、递延所得税资产、金融资产除外）的资产减值，按以下方法确定：

于资产负债表日判断资产是否存在可能发生减值的迹象，存在减值迹象的，本公司将估计其可收回金额，进行减值测试。对因企业合并所形成的商誉、使用寿命不确定的无形资产和尚未达到可使用状态的无形资产无论是否存在减值迹象，每年都进行减值测试。

可收回金额根据资产的公允价值减去处置费用后的净额与资产预计未来现金流量的现值两者之间较高者确定。本公司以单项资产为基础估计其可收回金额；难以对单项资产的可收回金额进行估计的，以该资产所属的资产组为基础确定资产组的可收回金额。资产组的认定，以资产组产生的主要现金流入是否独立于其他资产或者资产组的现金流入为依据。

当资产或资产组的可收回金额低于其账面价值时，本公司将其账面价值减记至可收回金额，减记的金额计入当期损益，同时计提相应的资产减值准备。

资产减值损失一经确认，在以后会计期间不再转回。

### 31. 长期待摊费用

√适用 □不适用

长期待摊费用核算本公司已经发生但应由本期和以后各期负担的分摊期限在一年以上的各项费用，在受益期内平均摊销。

### 32. 合同负债

#### (1). 合同负债的确认方法

√适用 □不适用

本公司根据履行履约义务与客户付款之间的关系在资产负债表中列示合同负债。本公司已收或应收客户对价而应向客户转让商品或提供服务的义务列示为合同负债。

合同负债在资产负债表中单独列示。同一合同下的合同资产和合同负债以净额列示，净额为借方余额的，根据其流动性在“合同资产”或“其他非流动资产”项目中列示；净额为贷方余额的，根据其流动性在“合同负债”或“其他非流动负债”项目中列示。不同合同下的合同资产和合同负债不能相互抵销。

### 33. 职工薪酬

#### (1). 短期薪酬的会计处理方法

√适用 □不适用

##### ①职工基本薪酬（工资、奖金、津贴、补贴）

本公司在职工为其提供服务的会计期间，将实际发生的短期薪酬确认为负债，并计入当期损益，其他会计准则要求或允许计入资产成本的除外。

##### ②职工福利费

本公司发生的职工福利费，在实际发生时根据实际发生额计入当期损益或相关资产成本。职工福利费为非货币性福利的，按照公允价值计量。

③医疗保险费、工伤保险费、生育保险费等社会保险费和住房公积金，以及工会经费和职工教育经费

本公司为职工缴纳的医疗保险费、工伤保险费、生育保险费等社会保险费和住房公积金，以及按规定提取的工会经费和职工教育经费，在职工为其提供服务的会计期间，根据规定的计提基础和计提比例计算确定相应的职工薪酬金额，并确认相应负债，计入当期损益或相关资产成本。

#### (2). 离职后福利的会计处理方法

√适用 □不适用

本公司的离职后福利为设定提存计划。

本公司在职工为其提供服务的会计期间，将根据设定提存计划计算的应缴存金额确认为负债，并计入当期损益或相关资产成本。

#### (3). 辞退福利的会计处理方法

√适用 □不适用

本公司向职工提供辞退福利的，在下列两者孰早日确认辞退福利产生的职工薪酬负债，并计入当期损益：

- ①企业不能单方面撤回因解除劳动关系计划或裁减建议所提供的辞退福利时；
- ②企业确认与涉及支付辞退福利的重组相关的成本或费用时。

#### (4). 其他长期职工福利的会计处理方法

√适用 □不适用

- ①符合设定提存计划条件的

本公司向职工提供的其他长期职工福利，符合设定提存计划条件的，将全部应缴存金额以折现后的金额计量应付职工薪酬。

- ②符合设定受益计划条件的

在报告期末，本公司将其他长期职工福利产生的职工薪酬成本确认为下列组成部分：

- A. 服务成本；
- B. 其他长期职工福利净负债或净资产的利息净额；
- C. 重新计量其他长期职工福利净负债或净资产所产生的变动。

为简化相关会计处理，上述项目的总净额计入当期损益或相关资产成本。

#### 34. 租赁负债

√适用 □不适用

租赁负债应当按照租赁期开始日尚未支付的租赁付款额的现值进行初始计量。租赁付款额包括以下五项内容：

- 固定付款额及实质固定付款额，存在租赁激励的，扣除租赁激励相关金额；
- 取决于指数或比率的可变租赁付款额；
- 购买选择权的行权价格，前提是承租人合理确定将行使该选择权；
- 行使终止租赁选择权需支付的款项，前提是租赁期反映出承租人将行使终止租赁选择权；
- 根据承租人提供的担保余值预计应支付的款项。

计算租赁付款额现值时采用租赁内含利率作为折现率，无法确定租赁内含利率的，采用公司增量借款利率作为折现率。租赁付款额与其现值之间的差额作为未确认融资费用，在租赁期各个期间内按照确认租赁付款额现值的折现率确认利息费用，并计入当期损益。未纳入租赁负债计量的可变租赁付款额于实际发生时计入当期损益。

租赁期开始日后，当实质固定付款额发生变动、担保余值预计的应付金额发生变化、用于确定租赁付款额的指数或比率发生变动、购买选择权、续租选择权或终止选择权的评估结果或实际行权情况发生变化时，本公司按照变动后的租赁付款额的现值重新计量租赁负债，并相应调整使用权资产的账面价值。

#### 35. 预计负债

√适用 □不适用

- (1) 预计负债的确认标准

如果与或有事项相关的义务同时符合以下条件，本公司将其确认为预计负债：

- ①该义务是本公司承担的现时义务；

②该义务的履行很可能导致经济利益流出本公司；

③该义务的金额能够可靠地计量。

(2) 预计负债的计量方法

预计负债按照履行相关现时义务所需支出的最佳估计数进行初始计量，并综合考虑与或有事项有关的风险、不确定性和货币时间价值等因素。每个资产负债表日对预计负债的账面价值进行复核。有确凿证据表明该账面价值不能反映当前最佳估计数的，按照当前最佳估计数对该账面价值进行调整。

### 36. 股份支付

适用 不适用

(1) 股份支付的种类

本公司股份支付为以权益结算的股份支付。

(2) 权益工具公允价值的确定方法

对于授予职工的股份，其公允价值按公司股份的市场价格计量，同时考虑授予股份所依据的条款和条件（不包括市场条件之外的可行权条件）进行调整。

(3) 确认可行权权益工具最佳估计的依据

在等待期内每个资产负债表日，公司根据最新取得的可行权职工人数变动等后续信息作出最佳估计，修正预计可行权的权益工具数量，以作出可行权权益工具的最佳估计。

(4) 股份支付计划实施的会计处理

①授予后立即可行权的换取职工服务的以权益结算的股份支付，在授予日以权益工具的公允价值计入相关成本或费用，相应增加资本公积。

②完成等待期内的服务或达到规定业绩条件以后才可行权换取职工服务的以权益结算的股份支付，在等待期内的每个资产负债表日，以对可行权权益工具数量的最佳估计为基础，按权益工具授予日的公允价值，将当期取得的服务计入成本或费用和资本公积。

(5) 股份支付计划终止的会计处理

如果在等待期内取消了所授予的权益工具或结算了所授予的权益工具（因未满足可行权条件而被取消的除外），本公司：

①将取消或结算作为加速可行权处理，立即确认原本应在剩余等待期内确认的金额；

②在取消或结算时支付给职工的所有款项均作为权益的回购处理，回购支付的金额高于该权益工具在回购日公允价值的部分，计入当期费用。

本公司如果回购其职工已可行权的权益工具，冲减企业的所有者权益；回购支付的款项高于该权益工具在回购日公允价值的部分，计入当期损益。

### 37. 优先股、永续债等其他金融工具

适用 不适用



### 38. 收入

#### (1). 收入确认和计量所采用的会计政策

适用  不适用

本公司与客户之间的销售商品合同包含转让商品的履约义务，属于在某一时点履行的履约义务。内销商品销售收入在商品已发出，且经客户验收并取得客户签收单据时确认收入。外销商品销售收入在办理完出口报关手续、取得报关单，且货物实际放行并取得装船单或提单时确认收入。

#### (2). 同类业务采用不同经营模式导致收入确认会计政策存在差异的情况

适用  不适用

### 39. 合同成本

适用  不适用

合同成本分为合同履约成本与合同取得成本。

本公司为履行合同而发生的成本，在同时满足下列条件时作为合同履约成本确认为一项资产：

①该成本与一份当前或预期取得的合同直接相关，包括直接人工、直接材料、制造费用（或类似费用）、明确由客户承担的成本以及仅因该合同而发生的其他成本。

②该成本增加了本公司未来用于履行履约义务的资源。

③该成本预期能够收回。

本公司为取得合同发生的增量成本预期能够收回的，作为合同取得成本确认为一项资产。

与合同成本有关的资产采用与该资产相关的商品或服务收入确认相同的基础进行摊销；但是对于合同取得成本摊销期限未超过一年的，本公司将其在发生时计入当期损益。

与合同成本有关的资产，其账面价值高于下列两项的差额的，本公司将对于超出部分计提减值准备，并确认为资产减值损失，并进一步考虑是否应计提亏损合同有关的预计负债：

①因转让与该资产相关的商品或服务预期能够取得的剩余对价；

②为转让该相关商品或服务估计将要发生的成本。

上述资产减值准备后续发生转回的，转回后的资产账面价值不超过假定不计提减值准备情况下该资产在转回日的账面价值。

确认为资产的合同履约成本，初始确认时摊销期限不超过一年或一个正常营业周期，在“存货”项目中列示，初始确认时摊销期限超过一年或一个正常营业周期，在“其他非流动资产”项目中列示。

确认为资产的合同取得成本，初始确认时摊销期限不超过一年或一个正常营业周期，在“其他流动资产”项目中列示，初始确认时摊销期限超过一年或一个正常营业周期，在“其他非流动资产”项目中列示。

### 40. 政府补助

适用  不适用

#### (1) 政府补助的确认

政府补助同时满足下列条件的，才能予以确认：

①本公司能够满足政府补助所附条件；

②本公司能够收到政府补助。

(2) 政府补助的计量

政府补助为货币性资产的，按照收到或应收的金额计量。政府补助为非货币性资产的，按照公允价值计量；公允价值不能可靠取得的，按照名义金额 1 元计量。

(3) 政府补助的会计处理

①与资产相关的政府补助

公司取得的、用于购建或以其他方式形成长期资产的政府补助划分为与资产相关的政府补助。与资产相关的政府补助确认为递延收益，在相关资产使用期限内按照合理、系统的方法分期计入损益。按照名义金额计量的政府补助，直接计入当期损益。相关资产在使用寿命结束前被出售、转让、报废或发生毁损的，将尚未分配的相关递延收益余额转入资产处置当期的损益。

②与收益相关的政府补助

除与资产相关的政府补助之外的政府补助划分为与收益相关的政府补助。与收益相关的政府补助，分情况按照以下规定进行会计处理：

用于补偿本公司以后期间的相关成本费用或损失的，确认为递延收益，并在确认相关成本费用或损失的期间，计入当期损益；

用于补偿本公司已发生的相关成本费用或损失的，直接计入当期损益。

对于同时包含与资产相关部分和与收益相关部分的政府补助，区分不同部分分别进行会计处理；难以区分的，整体归类为与收益相关的政府补助。

与本公司日常活动相关的政府补助，按照经济业务实质，计入其他收益。与本公司日常活动无关的政府补助，计入营业外收支。

③政府补助退回

已确认的政府补助需要返还时，初始确认时冲减相关资产账面价值的，调整资产账面价值；存在相关递延收益余额的，冲减相关递延收益账面余额，超出部分计入当期损益；属于其他情况的，直接计入当期损益。

#### 41. 递延所得税资产/递延所得税负债

适用 不适用

本公司通常根据资产与负债在资产负债表日的账面价值与计税基础之间的暂时性差异，采用资产负债表债务法将应纳税暂时性差异或可抵扣暂时性差异对所得税的影响额确认和计量为递延所得税负债或递延所得税资产。本公司不对递延所得税资产和递延所得税负债进行折现。

(1) 递延所得税资产的确认

对于可抵扣暂时性差异、能够结转以后年度的可抵扣亏损和税款抵减，其对所得税的影响额按预计转回期间的所得税税率计算，并将该影响额确认为递延所得税资产，但是以本公司很可能取得用来抵扣可抵扣暂时性差异、可抵扣亏损和税款抵减的未来应纳税所得额为限。

同时具有下列特征的交易或事项中因资产或负债的初始确认所产生的可抵扣暂时性差异对所得税的影响额不确认为递延所得税资产：

- A. 该项交易不是企业合并；
- B. 交易发生时既不影响会计利润也不影响应纳税所得额（或可抵扣亏损）。

本公司对与子公司、联营公司投资相关的可抵扣暂时性差异，同时满足下列两项条件的，其对所得税的影响额（才能）确认为递延所得税资产：

- A. 暂时性差异在可预见的未来很可能转回；
- B. 未来很可能获得用来抵扣可抵扣暂时性差异的应纳税所得额；

资产负债表日，有确凿证据表明未来期间很可能获得足够的应纳税所得额用来抵扣可抵扣暂时性差异的，确认以前期间未确认的递延所得税资产。

在资产负债表日，本公司对递延所得税资产的账面价值进行复核。如果未来期间很可能无法获得足够的应纳税所得额用以抵扣递延所得税资产的利益，减记递延所得税资产的账面价值。在很可能获得足够的应纳税所得额时，减记的金额予以转回。

#### （2）递延所得税负债的确认

本公司所有应纳税暂时性差异均按预计转回期间的所得税税率计量对所得税的影响，并将该影响额确认为递延所得税负债，但下列情况的除外：

①因下列交易或事项中产生的应纳税暂时性差异对所得税的影响不确认为递延所得税负债：

- A. 商誉的初始确认；
- B. 具有以下特征的交易中产生的资产或负债的初始确认：该交易不是企业合并，并且交易发生时既不影响会计利润也不影响应纳税所得额或可抵扣亏损。

②本公司对与子公司、合营企业及联营企业投资相关的应纳税暂时性差异，其对所得税的影响额一般确认为递延所得税负债，但同时满足以下两项条件的除外：

- A. 本公司能够控制暂时性差异转回的时间；
- B. 该暂时性差异在可预见的未来很可能不会转回。

#### （3）特定交易或事项所涉及的递延所得税负债或资产的确认

①本公司自身经营产生的可弥补亏损和税款抵减

可抵扣亏损是指按照税法规定计算确定的准予用以后年度的应纳税所得额弥补的亏损。对于按照税法规定可以结转以后年度的未弥补亏损（可抵扣亏损）和税款抵减，视同可抵扣暂时性差异处理。在预计可利用可弥补亏损或税款抵减的未来期间内很可能取得足够的应纳税所得额时，以很可能取得的应纳税所得额为限，确认相应的递延所得税资产，同时减少当期利润表中的所得税费用。

②合并抵销形成的暂时性差异

本公司在编制合并财务报表时，因抵销未实现内部销售损益导致合并资产负债表中资产、负债的账面价值与其在所属纳税主体的计税基础之间产生暂时性差异的，在合并资产负债表中确认

递延所得税资产或递延所得税负债，同时调整合并利润表中的所得税费用，但与直接计入所有者权益的交易或事项及企业合并相关的递延所得税除外。

### ③以权益结算的股份支付

如果税法规定与股份支付相关的支出允许税前扣除，在按照会计准则规定确认成本费用的期间内，本公司根据会计期末取得信息估计可税前扣除的金额计算确定其计税基础及由此产生的暂时性差异，符合确认条件的情况下确认相关的递延所得税。其中预计未来期间可税前扣除的金额超过按照会计准则规定确认的与股份支付相关的成本费用，超过部分的所得税影响应直接计入所有者权益。

## 42. 租赁

### (1). 经营租赁的会计处理方法

√适用 □不适用

本公司作为经营租赁出租人时，采用直线法将收到的租金在租赁期内确认为收益。出租人提供免租期的，出租人将租金总额在不扣除免租期的整个租赁期内，按直线法或其他合理的方法进行分配，免租期内出租人也确认租金收入。承担了承租人某些费用的，本公司按该费用自租金收入总额中扣除后的租金收入余额在租赁期内进行分配。

初始直接费用，计入当期损益。金额较大的予以资本化，在整个经营租赁期内按照与确认租金收入相同的基础分期计入当期损益。如协议约定或有租金的在实际发生时计入当期收益。

### (2). 融资租赁的会计处理方法

√适用 □不适用

本公司作为融资租赁出租人时，于租赁期开始日将租赁开始日最低租赁应收款额与初始直接费用之和作为应收融资租赁款的入账价值，计入资产负债表的长期应收款，同时记录未担保余值；将最低租赁应收款额、初始直接费用及未担保余值之和与其现值之和的差额作为未实现融资收益，在租赁期内各个期间采用实际利率法确认为租赁收入。

### (3). 新租赁准则下租赁的确定方法及会计处理方法

√适用 □不适用

#### (1) 租赁的识别

在合同开始日，本公司评估合同是否为租赁或者包含租赁，如果合同中一方让渡了在一定期间内控制一项或多项已识别资产使用的权利以换取对价，则该合同为租赁或者包含租赁。为确定合同是否让渡了在一定期间内控制已识别资产使用的权利，本公司评估合同中的客户是否有权获得在使用期间内因使用已识别资产所产生的几乎全部经济利益，并有权在该使用期间主导已识别资产的使用。

#### (2) 单独租赁的识别

合同中同时包含多项单独租赁的，本公司将合同予以分拆，并分别各项单独租赁进行会计处理。同时符合下列条件的，使用已识别资产的权利构成合同中的一项单独租赁：① 承租人可从单

独使用该资产或将其与易于获得的其他资源一起使用中获利；② 该资产与合同中的其他资产不存在高度依赖或高度关联关系。

### （3）本公司作为承租人的会计处理方法

在租赁期开始日，本公司将租赁期不超过 12 个月，且不包含购买选择权的租赁认定为短期租赁；将单项租赁资产为全新资产时价值较低的租赁认定为低价值资产租赁。本公司转租或预期转租租赁资产的，原租赁不认定为低价值资产租赁。

对于所有短期租赁和低价值资产租赁，本公司在租赁期内各个期间按照直线法将租赁付款额计入相关资产成本或当期损益。

除上述采用简化处理的短期租赁和低价值资产租赁外，在租赁期开始日，公司对租赁确认使用权资产和租赁负债。

#### ①使用权资产

使用权资产，是指承租人可在租赁期内使用租赁资产的权利。

在租赁期开始日，使用权资产按照成本进行初始计量。该成本包括：

- 租赁负债的初始计量金额；
- 在租赁期开始日或之前支付的租赁付款额，存在租赁激励的，扣除已享受的租赁激励相关金额；
- 承租人发生的初始直接费用；
- 承租人为拆卸及移除租赁资产、复原租赁资产所在场地或将租赁资产恢复至租赁条款约定状态预计将发生的成本。本公司按照预计负债的确认标准和计量方法对该成本进行确认和计量，详见本报告第十一节、五、35“预计负债”。前述成本属于为生产存货而发生的将计入存货成本。

使用权资产折旧采用年限平均法分类计提。对于能合理确定租赁期届满时将会取得租赁资产所有权的，在租赁资产预计剩余使用寿命内，根据使用权资产类别和预计净残值率确定折旧率；对于无法合理确定租赁期届满时将会取得租赁资产所有权的，在租赁期与租赁资产剩余使用寿命两者孰短的期间内，根据使用权资产类别确定折旧率。

各类使用权资产折旧方法、折旧年限、残值率和年折旧率如下：

类别	折旧方法	折旧年限（年）	残值率（%）	年折旧率（%）
房屋及建筑物	年限平均法	10-30	5.00	3.17-9.50
机器设备	年限平均法	5-15	5.00	6.33-19.00
运输设备	年限平均法	5-10	5.00	9.50-19.00

#### ②租赁负债

租赁负债应当按照租赁期开始日尚未支付的租赁付款额的现值进行初始计量。租赁付款额包括以下五项内容：

- 固定付款额及实质固定付款额，存在租赁激励的，扣除租赁激励相关金额；

- 取决于指数或比率的可变租赁付款额；
- 购买选择权的行权价格，前提是承租人合理确定将行使该选择权；
- 行使终止租赁选择权需支付的款项，前提是租赁期反映出承租人将行使终止租赁选择权；
- 根据承租人提供的担保余值预计应支付的款项。

计算租赁付款额现值时采用租赁内含利率作为折现率，无法确定租赁内含利率的，采用公司增量借款利率作为折现率。租赁付款额与其现值之间的差额作为未确认融资费用，在租赁期各个期间内按照确认租赁付款额现值的折现率确认利息费用，并计入当期损益。未纳入租赁负债计量的可变租赁付款额于实际发生时计入当期损益。

租赁期开始日后，当实质固定付款额发生变动、担保余值预计的应付金额发生变化、用于确定租赁付款额的指数或比率发生变动、购买选择权、续租选择权或终止选择权的评估结果或实际行权情况发生变化时，本公司按照变动后的租赁付款额的现值重新计量租赁负债，并相应调整使用权资产的账面价值。

#### (4) 租赁变更的会计处理

##### ① 租赁变更作为一项单独租赁

租赁发生变更且同时符合下列条件的，本公司将该租赁变更作为一项单独租赁进行会计处理：

A. 该租赁变更通过增加一项或多项租赁资产的使用权而扩大了租赁范围；B. 增加的对价与租赁范围扩大部分的单独价格按该合同情况调整后的金额相当。

##### ② 租赁变更未作为一项单独租赁

###### A. 本公司作为承租人

在租赁变更生效日，本公司重新确定租赁期，并采用修订后的折现率对变更后的租赁付款额进行折现，以重新计量租赁负债。在计算变更后租赁付款额的现值时，采用剩余租赁期间的租赁内含利率作为折现率；无法确定剩余租赁期间的租赁内含利率的，采用租赁变更生效日的增量借款利率作为折现率。

就上述租赁负债调整的影响，区分以下情形进行会计处理：

- 租赁变更导致租赁范围缩小或租赁期缩短的，调减使用权资产的账面价值，并将部分终止或完全终止租赁的相关利得或损失计入当期损益；
- 其他租赁变更，相应调整使用权资产的账面价值。

### 43. 其他重要的会计政策和会计估计

√适用 □不适用

#### 一、安全生产费用及维简费

##### (1) 安全生产费计提依据及标准

本公司根据《企业安全生产费用提取和使用管理办法》（财企[2012]16号）中有关规定，以上年度实际营业收入为计提依据，按照机械制造业标准逐月平均计提，具体如下：

A、营业收入不超过 1,000 万元的，按照 2%提取；

- B、营业收入超过 1,000 万元至 1 亿元的部分，按照 1%提取；
- C、营业收入超过 1 亿元至 10 亿元的部分，按照 0.2%提取；
- D、营业收入超过 10 亿元至 50 亿元的部分，按照 0.1%提取；
- E、营业收入超过 50 亿元的部分，按照 0.05%提取。

## (2) 核算方法

根据《企业会计准则解释第 3 号》（财会〔2009〕8 号）相关规定，本公司按照国家规定提取安全生产费时，计入管理费用，同时贷记“专项储备”。使用提取的安全生产费时，属于费用性支出的，直接冲减专项储备；形成固定资产的，通过“在建工程”科目归集所发生的支出，待项目完工达到预定可使用状态时确认为固定资产，同时，按照形成固定资产的成本冲减专项储备，并确认相同金额的累计折旧，该固定资产在以后期间不再计提折旧。

## 二、套期会计

### (1) 套期的分类

本公司的套期为现金流量套期，是指对现金流量变动风险进行的套期。该现金流量变动源于与已确认资产或负债、极可能发生的预期交易，或与上述项目组成部分有关的特定风险，且将影响企业的损益。

### (2) 套期工具和被套期项目

套期工具，是指本公司为进行套期而指定的，其现金流量变动预期可抵消被套期项目的现金流量变动的金融工具，包括：

①以公允价值计量且其变动计入当期损益的衍生工具，但签出期权除外。只有在对购入期权（包括嵌入在混合合同中的购入期权）进行套期时，签出期权才可以作为套期工具。嵌入在混合合同中但未分拆的衍生工具不能作为单独的套期工具。

②以公允价值计量且其变动计入当期损益的非衍生金融资产或非衍生金融负债，但指定为以公允价值计量且其变动计入当期损益、且其自身信用风险变动引起的公允价值变动计入其他综合收益的金融负债除外。

自身权益工具不属于金融资产或金融负债，不能作为套期工具。

被套期项目，是指使本公司面临现金流量变动风险，且被指定为被套期对象的、能够可靠计量的项目。本公司将下列单个项目、项目组合或其组成部分指定为被套期项目：

①尚未确认的确定承诺。确定承诺，是指在未来某特定日期或期间，以约定价格交换特定数量资源、具有法律约束力的协议。

②极可能发生的预期交易。预期交易，是指尚未承诺但预期会发生的交易。

上述项目组成部分是指小于项目整体现金流量变动的部分，本公司将下列项目组成部分或其组合被指定为被套期项目：

①项目整体现金流量变动中仅由某一个或多个特定风险引起的现金流量变动部分(风险成分)。根据在特定市场环境下的评估,该风险成分应当能够单独识别并可靠计量。风险成分也包括被套期项目现金流量的变动仅高于或仅低于特定价格或其他变量的部分。

②一项或多项选定的合同现金流量。

③项目名义金额的组成部分,即项目整体金额或数量的特定部分,其可以是项目整体的一定比例部分,也可以是项目整体的某一层级部分。

### (3) 套期关系评估

在套期关系开始时,本公司对套期关系有正式指定,并准备了关于套期关系、风险管理目标和风险管理策略的正式书面文件。该文件载明了套期工具、被套期项目,被套期风险的性质,以及本公司对套期有效性评估方法。套期有效性,是指套期工具的现金流量变动能够抵销被套期风险引起的被套期项目现金流量的程度。此类套期在初始指定日及以后期间被持续评价符合套期有效性要求。

如果套期工具已到期、被出售、合同终止或已行使(但作为套期策略组成部分的展期或替换不作为已到期或合同终止处理),或因风险管理目标发生变化,导致套期关系不再满足风险管理目标,或者被套期项目与套期工具之间不再存在经济关系,或者被套期项目和套期工具经济关系产生的价值变动中,信用风险的影响开始占主导地位,或者该套期不再满足套期会计方法的其他条件时,本公司终止运用套期会计。

套期关系由于套期比率的原因不再符合套期有效性要求的,但指定该套期关系的风险管理目标没有改变的,本公司对套期关系进行再平衡。

### (4) 确认和计量

满足套期会计方法的严格条件的,按如下方法进行处理:

套期工具利得或损失中属于套期有效的部分,作为现金流量套期储备,确认为其他综合收益,属于套期无效的部分(即扣除计入其他综合收益后的其他利得或损失),计入当期损益。现金流量套期储备的金额,按照下列两项的绝对额中较低者确定:①套期工具自套期开始的累计利得或损失。②被套期项目自套期开始的预计未来现金流量现值的累计变动额。

如果被套期的预期交易随后确认为非金融资产或非金融负债,或非金融资产或非金融负债的预期交易形成适用公允价值套期会计的确定承诺时则原在其他综合收益中确认的现金流量套期储备金额转出,计入该资产或负债的初始确认金额。其余现金流量套期在被套期的预期现金流量影响损益的相同期间,如预期销售发生时,将其他综合收益中确认的现金流量套期储备转出,计入当期损益。

## 三、限制性股票

股权激励计划中,本公司授予被激励对象限制性股票,被激励对象先认购股票,如果后续未达到股权激励计划规定的解锁条件,则本公司按照事先约定的价格回购股票。向职工发行的限制



性股票按有关规定履行了注册登记等增资手续的，在授予日，本公司根据收到的职工缴纳的认股款确认股本和资本公积（股本溢价）；同时就回购义务确认库存股和其他应付款。

#### 44. 重要会计政策和会计估计的变更

##### (1). 重要会计政策变更

√适用 □不适用

会计政策变更的内容和原因	审批程序	备注(受重要影响的报表项目名称和金额)
2018年12月7日，财政部发布了《企业会计准则第21号——租赁》（以下简称“新租赁准则”）。（以下简称“新租赁准则”）。要求其他执行企业会计准则的企业，自2021年1月1日起施行。	第五届董事会第三次会议审议通过	因执行新租赁准则，本公司合并财务报表相应调整 2021 年 1 月 1 日使用权资产 21,235,681.63 元、租赁负债 15,842,818.65 元、一年内到期的流动负债 4,306,508.95 元、预付款项-1,430,758.78 元。相关调整对本公司合并财务报表中归属于母公司股东权益的影响金额为 -344,404.75 元，其中盈余公积为-13,850.98 元、未分配利润为-330,553.77 元；对少数股东权益的影响金额为 0 元。

##### 其他说明

2018 年 12 月 7 日，财政部发布了《企业会计准则第 21 号——租赁》（以下简称“新租赁准则”）。本公司自 2021 年 1 月 1 日执行新租赁准则，对会计政策的相关内容进行调整，详见本报告第十一节、五、42。

对于首次执行日前已存在的合同，本公司在首次执行日选择不重新评估其是否为租赁或者包含租赁。

对于首次执行日之后签订或变更的合同，本公司按照新租赁准则中租赁的定义评估合同是否为租赁或者包含租赁。

##### ①本公司作为承租人

本公司选择首次执行新租赁准则的累积影响数调整首次执行当年年初(即 2021 年 1 月 1 日)留存收益及财务报表其他相关项目金额，对可比期间信息不予调整：

A. 对于首次执行日前的融资租赁，本公司在首次执行日按照融资租入资产和应付融资租赁款的原账面价值，分别计量使用权资产和租赁负债；

B. 对于首次执行日前的经营租赁，本公司在首次执行日根据剩余租赁付款额按首次执行日承租人增量借款利率折现的现值计量租赁负债，并根据每项租赁按照与租赁负债相等的金额及预付租金进行必要调整计量使用权资产；

C. 在首次执行日，本公司按照本报告第十一节、五、30，对使用权资产进行减值测试并进行相应会计处理。

本公司首次执行日之前租赁资产属于低价值资产的经营租赁，采用简化处理，未确认使用权资产和租赁负债。除此之外，本公司对于首次执行日前的经营租赁，采用下列一项或多项简化处理：

- 将于首次执行日后 12 个月内完成的租赁，作为短期租赁处理；

- 计量租赁负债时，具有相似特征的租赁采用同一折现率；
- 使用权资产的计量不包含初始直接费用；
- 存在续租选择权或终止租赁选择权的，本公司根据首次执行日前选择权的实际行使及其他最新情况确定租赁期；
- 作为使用权资产减值测试的替代，本公司根据《企业会计准则第 13 号——或有事项》评估包含租赁的合同在首次执行日前是否为亏损合同，并根据首次执行日前计入资产负债表的亏损准备金额调整使用权资产；
- 首次执行日之前发生租赁变更的，本公司根据租赁变更的最终安排进行会计处理。

因执行新租赁准则，本公司合并财务报表相应调整 2021 年 1 月 1 日使用权资产 21,235,681.63 元、租赁负债 15,842,818.65 元、一年内到期的流动负债 4,306,508.95 元、预付款项-1,430,758.78 元。相关调整对本公司合并财务报表中归属于母公司股东权益的影响金额为-344,404.75 元，其中盈余公积为-13,850.98 元、未分配利润为-330,553.77 元；对少数股东权益的影响金额为 0 元。本公司母公司财务报表相应调整 2021 年 1 月 1 日使用权资产 3,458,438.99 元、租赁负债 1,863,280.95 元、一年内到期的流动负债 1,280,686.88 元、预付款项-452,980.95 元。相关调整对本公司母公司财务报表中股东权益的影响金额为-138,509.79 元，其中盈余公积为-13,850.98 元、未分配利润为-124,658.81 元。

于 2021 年 1 月 1 日，本公司及母公司将原租赁准则下披露重大经营租赁尚未支付的最低经营租赁付款额调整为新租赁准则下确认的租赁负债的调节表如下：

项目	本公司	母公司
2020 年 12 月 31 日重大经营租赁最低租赁付款额	22,911,257.98	3,382,685.71
2021 年 1 月 1 日新租赁准则下最低租赁付款额	22,911,257.98	3,382,685.71
2021 年 1 月 1 日增量借款利率加权平均值	4.87%	4.80%
2021 年 1 月 1 日租赁负债	20,149,327.60	3,143,967.83
列示为：		
一年内到期的非流动负债	4,306,508.95	1,280,686.88
租赁负债	15,842,818.65	1,863,280.95

## (2). 重要会计估计变更

适用 不适用

## (3). 2021 年起首次执行新租赁准则调整首次执行当年年初财务报表相关情况

适用 不适用

### 合并资产负债表

单位：元 币种：人民币

项目	2020 年 12 月 31 日	2021 年 1 月 1 日	调整数
流动资产：			

货币资金	609,944,029.84	609,944,029.84	
结算备付金			
拆出资金			
交易性金融资产			
衍生金融资产			
应收票据	350,432,328.30	350,432,328.30	
应收账款	809,415,417.98	809,415,417.98	
应收款项融资	157,847,084.30	157,847,084.30	
预付款项	8,164,245.99	6,733,487.21	-1,430,758.78
应收保费			
应收分保账款			
应收分保合同准备金			
其他应收款	20,823,937.38	20,823,937.38	
其中：应收利息			
应收股利			
买入返售金融资产			
存货	247,616,110.42	247,616,110.42	
合同资产	185,869,383.15	185,869,383.15	
持有待售资产			
一年内到期的非流动资产			
其他流动资产	19,112,298.47	19,112,298.47	
流动资产合计	2,409,224,835.83	2,407,794,077.05	-1,430,758.78
<b>非流动资产：</b>			
发放贷款和垫款			
债权投资			
其他债权投资			
长期应收款			
长期股权投资	23,359,324.93	23,359,324.93	
其他权益工具投资	23,013,233.94	23,013,233.94	
其他非流动金融资产			
投资性房地产	13,325,333.31	13,325,333.31	
固定资产	577,361,422.19	577,361,422.19	
在建工程	51,116,273.09	51,116,273.09	
生产性生物资产			
油气资产			
使用权资产	不适用	21,235,681.63	21,235,681.63
无形资产	60,729,862.52	60,729,862.52	
开发支出			
商誉			
长期待摊费用	1,679,560.58	1,679,560.58	
递延所得税资产	14,128,724.35	14,128,724.35	
其他非流动资产	12,815,760.59	12,815,760.59	
非流动资产合计	777,529,495.50	798,765,177.13	21,235,681.63
资产总计	3,186,754,331.33	3,206,559,254.18	19,804,922.85
<b>流动负债：</b>			
短期借款	707,717,979.93	707,717,979.93	
向中央银行借款			
拆入资金			
交易性金融负债			

衍生金融负债			
应付票据	257,659,654.53	257,659,654.53	
应付账款	114,116,844.13	114,116,844.13	
预收款项	185,347.61	185,347.61	
合同负债	31,501,408.94	31,501,408.94	
卖出回购金融资产款			
吸收存款及同业存放			
代理买卖证券款			
代理承销证券款			
应付职工薪酬	29,988,575.95	29,988,575.95	
应交税费	3,537,171.43	3,537,171.43	
其他应付款	33,012,693.73	33,012,693.73	
其中：应付利息			
应付股利			
应付手续费及佣金			
应付分保账款			
持有待售负债			
一年内到期的非流动负债	10,072,569.43	14,379,078.38	4,306,508.95
其他流动负债	378,428,845.14	378,428,845.14	
流动负债合计	1,566,221,090.82	1,570,527,599.77	4,306,508.95
<b>非流动负债：</b>			
保险合同准备金			
长期借款	32,000,000.00	32,000,000.00	
应付债券			
其中：优先股			
永续债			
租赁负债	不适用	15,842,818.65	15,842,818.65
长期应付款			
长期应付职工薪酬			
预计负债			
递延收益	41,742,236.36	41,742,236.36	
递延所得税负债	4,581,636.39	4,581,636.39	
其他非流动负债			
非流动负债合计	78,323,872.75	94,166,691.40	15,842,818.65
负债合计	1,644,544,963.57	1,664,694,291.17	20,149,327.60
<b>所有者权益（或股东权益）：</b>			
实收资本（或股本）	519,905,000.00	519,905,000.00	
其他权益工具			
其中：优先股			
永续债			
资本公积	638,869,861.06	638,869,861.06	
减：库存股	8,965,892.21	8,965,892.21	
其他综合收益	13,510,267.85	13,510,267.85	
专项储备			
盈余公积	50,195,611.55	50,181,760.57	-13,850.98
一般风险准备			
未分配利润	321,193,524.32	320,862,970.55	-330,553.77
归属于母公司所有者权益（或 股东权益）合计	1,534,708,372.57	1,534,363,967.82	-344,404.75

少数股东权益	7,500,995.19	7,500,995.19	
所有者权益（或股东权益）合计	1,542,209,367.76	1,541,864,963.01	-344,404.75
负债和所有者权益（或股东权益）总计	3,186,754,331.33	3,206,559,254.18	19,804,922.85

各项目调整情况的说明：

适用 不适用

母公司资产负债表

单位：元 币种：人民币

项目	2020年12月31日	2021年1月1日	调整数
<b>流动资产：</b>			
货币资金	530,765,888.95	530,765,888.95	
交易性金融资产			
衍生金融资产			
应收票据	239,917,373.10	239,917,373.10	
应收账款	685,701,828.84	685,701,828.84	
应收款项融资	143,471,956.61	143,471,956.61	
预付款项	6,974,949.95	6,521,969.00	-452,980.95
其他应收款	22,354,876.24	22,354,876.24	
其中：应收利息			
应 收股利			
存货	163,341,142.43	163,341,142.43	
合同资产	128,325,765.48	128,325,765.48	
持有待售资产			
一年内到期的非流动资产			
其他流动资产	12,473,658.63	12,473,658.63	
流动资产合计	1,933,327,440.23	1,932,874,459.28	-452,980.95
<b>非流动资产：</b>			
债权投资			

其他债权投资			
长期应收款			
长期股权投资	438,434,351.51	438,434,351.51	
其他权益工具投资	15,483,300.68	15,483,300.68	
其他非流动金融资产			
投资性房地产	13,325,333.31	13,325,333.31	
固定资产	455,198,454.69	455,198,454.69	
在建工程	9,961,633.68	9,961,633.68	
生产性生物资产			
油气资产			
使用权资产	不适用	3,458,438.99	3,458,438.99
无形资产	34,914,056.65	34,914,056.65	
开发支出			
商誉			
长期待摊费用	1,637,060.88	1,637,060.88	
递延所得税资产	11,946,583.65	11,946,583.65	
其他非流动资产	12,618,461.59	12,618,461.59	
非流动资产合计	993,519,236.64	996,977,675.63	3,458,438.99
资产总计	2,926,846,676.87	2,929,852,134.91	3,005,458.04
<b>流动负债:</b>			
短期借款	358,417,938.89	358,417,938.89	
交易性金融负债			
衍生金融负债			
应付票据	541,259,654.53	541,259,654.53	

应付账款	135,294,166.19	135,294,166.19	
预收款项	185,347.61	185,347.61	
合同负债	49,068,860.08	49,068,860.08	
应付职工薪酬	18,093,215.69	18,093,215.69	
应交税费	115,994.13	115,994.13	
其他应付款	17,468,184.90	17,468,184.90	
其中： 应付利息			
应付股利			
持有待售负债			
一年内到期的非流动负债	10,072,569.43	11,353,256.31	1,280,686.88
其他流动负债	332,017,171.84	332,017,171.84	
流动负债合计	1,461,993,103.29	1,463,273,790.17	1,280,686.88
<b>非流动负债：</b>			
长期借款	32,000,000.00	32,000,000.00	
应付债券			
其中： 优先股			
永续债			
租赁负债	不适用	1,863,280.95	1,863,280.95
长期应付款			
长期应付职工薪酬			
预计负债			
递延收益	30,691,500.00	30,691,500.00	
递延所得税负债	2,261,114.57	2,261,114.57	
其他非流动负债			

非流动负债合计	64,952,614.57	66,815,895.52	1,863,280.95
负债合计	1,526,945,717.86	1,530,089,685.69	3,143,967.83
<b>所有者权益（或股东权益）：</b>			
实收资本（或股本）	519,905,000.00	519,905,000.00	
其他权益工具			
其中：优先股			
永续债			
资本公积	638,869,861.06	638,869,861.06	
减：库存股	8,965,892.21	8,965,892.21	
其他综合收益	12,572,194.65	12,572,194.65	
专项储备			
盈余公积	50,195,611.55	50,181,760.57	-13,850.98
未分配利润	187,324,183.96	187,199,525.15	-124,658.81
所有者权益（或股东权益）合计	1,399,900,959.01	1,399,762,449.22	-138,509.79
负债和所有者权益（或股东权益）总计	2,926,846,676.87	2,929,852,134.91	3,005,458.04

各项目调整情况的说明：

√适用 □不适用

于 2021 年 1 月 1 日，对于首次执行日前的经营租赁，本公司采用首次执行日前增量借款利率折现后的现值计量租赁负债，金额为 20,149,327.60 元，其中将于一年内到期的金额 4,306,508.95 元重分类至一年内到期的非流动负债。本公司根据每项租赁按照假设自租赁期开始日即采用新租赁准则的账面价值计量使用权资产，金额为 21,235,681.63 元；同时，预付款项减少 1,430,758.78 元。



**(4). 2021 年起首次执行新租赁准则追溯调整前期比较数据的说明**
 适用  不适用

**45. 其他**
 适用  不适用

**六、税项**
**1. 主要税种及税率**

主要税种及税率情况

 适用  不适用

税种	计税依据	税率
增值税	销售收入	13%、9%、6%、5%、3%
消费税		
营业税		
城市维护建设税	应纳增值税额	7%、5%
企业所得税	应纳税所得额	25%
教育费附加	应纳增值税额	3%
地方教育费附加	应纳增值税额	2%
房产税	按房产原值一次减除 30% 后余 值或租金收入	1.2% 或 12%
土地使用税	土地面积	10 元/m <sup>2</sup> 、8 元/m <sup>2</sup>

存在不同企业所得税税率纳税主体的，披露情况说明

 适用  不适用

纳税主体名称	所得税税率 (%)
尚纬股份有限公司	15%
安徽尚纬电缆有限公司	15%
尚纬销售有限公司	25%

**2. 税收优惠**
 适用  不适用

国家税务总局 2012 年第 12 号公告和财政部公告 2020 年第 23 号，以及乐市发改西产认字【2016】1 号《西部地区鼓励类产业项目确认书》，本公司可享受“设在西部地区的鼓励类产业企业减按 15% 的税率征收企业所得税”的税收优惠政策，享受优惠期间截至 2030 年 12 月 31 日。

本公司于 2021 年 10 月 9 日被国家税务总局四川省税务局等部门认定为高新技术企业，本公司在三年内可以享受减按 15% 税率缴纳企业所得税

子公司安徽尚纬于 2021 年 9 月 18 日被国家税务总局安徽省税务局等部门认定为高新技术企业，2021 年度减按 15% 税率缴纳企业所得税。

依据《中华人民共和国企业所得税法》第三十条、《中华人民共和国企业所得税实施条例》第九十五条、《企业研究开发费用税前扣除管理办法（试行）》规定，本公司及安徽尚纬本年度符合加计扣除条件的研究开发费用在计算应纳税所得额时享受加计扣除优惠。

**3. 其他**
 适用  不适用

## 七、合并财务报表项目注释

### 1、货币资金

√适用 □不适用

单位：元 币种：人民币

项目	期末余额	期初余额
库存现金	555,424.03	381,357.87
银行存款	769,241,895.30	387,240,831.85
其他货币资金	202,499,033.70	222,321,840.12
合计	972,296,353.03	609,944,029.84
其中：存放在境外的款项总额		

其他说明

2021 年 12 月 31 日银行存款中有 5,000,000.00 元定期存单用于质押、有 16,976,557.40 元因诉讼被冻结（2022 年 1 月 27 日已解冻，相关事项详见注：十四）；其他货币资金中，对使用有限制的有：银行承兑汇票保证金 129,453,245.73 元、履约保函 56,033,619.74 元、质量保函 13,740,812.10 元、预付款保函 764,439.18 元、其他 379,307.82 元。除此之外，2021 年 12 月 31 日货币资金中无其他因抵押、质押或冻结等对使用有限制、有潜在回收风险的款项。

2021 年 12 月 31 日货币资金较 2020 年 12 月 31 日上涨 59.41%，主要系本期再融资发行成功收到投资款所致。

### 2、交易性金融资产

□适用 √不适用

### 3、衍生金融资产

□适用 √不适用

### 4、应收票据

#### (1). 应收票据分类列示

√适用 □不适用

单位：元 币种：人民币

项目	期末余额	期初余额
银行承兑票据	239,739,455.67	175,759,682.79
商业承兑票据	105,386,177.60	174,672,645.51
合计	345,125,633.27	350,432,328.30

2021 年 12 月 31 日，本公司按照整个存续期预期信用损失计量应收票据坏账准备。由于本公司应收票据近三年未发生过信用损失，故本公司认为所持有的应收票据信用风险极低，不会因承兑人或其他出票人违约而产生损失。

#### (2). 期末公司已质押的应收票据

√适用 □不适用

单位：元 币种：人民币

项目	期末已质押金额
银行承兑票据	
商业承兑票据	6,100,000.00

合计	6,100,000.00
----	--------------

**(3). 期末公司已背书或贴现且在资产负债表日尚未到期的应收票据**

√适用 □不适用

单位：元 币种：人民币

项目	期末终止确认金额	期末未终止确认金额
银行承兑票据		185,767,249.95
商业承兑票据		61,821,632.68
合计		247,588,882.63

**(4). 期末公司因出票人未履约而将其转应收账款的票据**

□适用 √不适用

**(5). 按坏账计提方法分类披露**

□适用 √不适用

按单项计提坏账准备：

□适用 √不适用

按组合计提坏账准备：

□适用 √不适用

如按预期信用损失一般模型计提坏账准备，请参照其他应收款披露：

□适用 √不适用

**(6). 坏账准备的情况**

□适用 √不适用

**(7). 本期实际核销的应收票据情况**

□适用 √不适用

其他说明

□适用 √不适用

**5、 应收账款**

**(1). 按账龄披露**

√适用 □不适用

单位：元 币种：人民币

账龄	期末账面余额
1 年以内	
其中：1 年以内分项	
1 年以内	830,586,369.83
1 年以内小计	830,586,369.83
1 至 2 年	139,855,183.61
2 至 3 年	59,240,912.70
3 年以上	17,154,988.67
合计	1,046,837,454.81

**(2). 按坏账计提方法分类披露**

√适用 □不适用

单位：元 币种：人民币

类别	期末余额					期初余额				
	账面余额		坏账准备		账面价值	账面余额		坏账准备		账面价值
	金额	比例 (%)	金额	计提比例 (%)		金额	比例 (%)	金额	计提比例 (%)	
按单项计提坏账准备	8,322,122.42	0.79	8,322,122.42	100.00		47,654,621.59	5.35	47,654,621.59	100.00	-
其中：										
按单项计提坏账准备	8,322,122.42	0.79	8,322,122.42	100.00		47,654,621.59	5.35	47,654,621.59	100.00	-
按组合计提坏账准备	1,038,515,332.39	99.21	44,396,880.50	4.28	994,118,451.89	842,297,191.56	94.65	32,881,773.58	3.90	809,415,417.98
其中：										
央企、国企客户	785,049,217.82	75.00	12,021,319.16	1.53	773,027,898.66	650,112,581.75	73.05	7,516,637.01	1.16	642,595,944.74

上市公司及外资客户	57,600,260.94	5.50	2,965,039.52	5.15	54,635,221.42	56,742,235.26	6.38	4,641,714.03	8.18	52,100,521.23
其他一般客户	195,865,853.63	18.71	29,410,521.82	15.02	166,455,331.81	135,442,374.55	15.22	20,723,422.54	15.30	114,718,952.01
合计	1,046,837,454.81	100.00	52,719,002.92	5.04	994,118,451.89	889,951,813.15	100.00	80,536,395.17	9.05	809,415,417.98

按单项计提坏账准备:

适用  不适用

单位: 元 币种: 人民币

名称	期末余额			
	账面余额	坏账准备	计提比例 (%)	计提理由
单位 1	3,350,628.02	3,350,628.02	100.00	涉诉无可执行财产
单位 2	2,367,137.99	2,367,137.99	100.00	涉诉无可执行财产
单位 3	2,215,496.74	2,215,496.74	100.00	破产清算
单位 4	290,319.67	290,319.67	100.00	涉诉无可执行财产
单位 5	98,540.00	98,540.00	100.00	涉诉无可执行财产
合计	8,322,122.42	8,322,122.42	100.00	/

按单项计提坏账准备的说明:

适用  不适用

按组合计提坏账准备:

适用  不适用

组合计提项目: 央企、国企客户

单位: 元 币种: 人民币

名称	期末余额		
	应收账款	坏账准备	计提比例 (%)
1 年以内	652,742,125.23	2,610,968.50	0.40
1 至 2 年	96,524,082.28	2,895,722.47	3.00
2 至 3 年	31,549,290.18	4,101,407.72	13.00
3 年以上	4,233,720.13	2,413,220.47	57.00
合计	785,049,217.82	12,021,319.16	1.53

按组合计提坏账的确认标准及说明:

适用  不适用

详见本报告“第十一节 财务报告 五、重要会计政策及会计估计 10. 金融工具。”

组合计提项目：上市公司及外资客户

单位：元 币种：人民币

名称	期末余额		
	应收账款	坏账准备	计提比例 (%)
1 年以内	43,241,116.24	432,411.16	1.00
1 至 2 年	10,590,833.25	741,358.33	7.00
2 至 3 年	2,411,026.12	433,984.70	18.00
3 年以上	1,357,285.33	1,357,285.33	100.00
合计	57,600,260.94	2,965,039.52	5.15

按组合计提坏账的确认标准及说明：

 适用  不适用

详见本报告“第十一节 财务报告 五、重要会计政策及会计估计 10. 金融工具。”

组合计提项目：其他一般客户

单位：元 币种：人民币

名称	期末余额		
	应收账款	坏账准备	计提比例 (%)
1 年以内	134,603,128.36	4,845,712.62	3.60
1 至 2 年	26,951,421.94	3,234,170.64	12.00
2 至 3 年	24,962,816.86	11,982,152.09	48.00
3 年以上	9,348,486.47	9,348,486.47	100.00
合计	195,865,853.63	29,410,521.82	15.02

按组合计提坏账的确认标准及说明：

 适用  不适用

详见本报告“第十一节 财务报告 五、重要会计政策及会计估计 10. 金融工具。”

如按预期信用损失一般模型计提坏账准备，请参照其他应收款披露：

 适用  不适用

### (3). 坏账准备的情况

 适用  不适用

单位：元 币种：人民币

类别	期初余额	本期变动金额				期末余额
		计提	收回或转回	转销或核销	其他变动	
按单项计提坏	47,654,621.59	6,106,625.68	1,738,567.25	43,700,557.60		8,322,122.42

账准备						
按组合计提坏账准备	32,881,773.58	16,650,904.42		5,135,797.50		44,396,880.50
合计	80,536,395.17	22,757,530.10	1,738,567.25	48,836,355.10		52,719,002.92

其中本期坏账准备收回或转回金额重要的：

√适用 □不适用

单位：元 币种：人民币

单位名称	收回或转回金额	收回方式
单位 1	690,145.79	货币资金收回
单位 2	480,000.00	票据收回
单位 3	366,226.93	货币资金收回
合计	1,536,372.72	

其他说明：

无

#### (4). 本期实际核销的应收账款情况

√适用 □不适用

单位：元 币种：人民币

项目	核销金额
实际核销的应收账款	48,836,355.10

其中重要的应收账款核销情况

√适用 □不适用

单位：元 币种：人民币

单位名称	应收账款性质	核销金额	核销原因	履行的核销程序	款项是否由关联交易产生
单位 1	货款	33,410,004.96	该公司已进入破产重整，欠款收回的可能性极低。	董事会审批	否
单位 2	货款	3,628,508.90	该公司已进行破产清算，欠款收回的可能性极低。	董事会审批	否
单位 3	货款	2,981,377.23	该公司已申请破产，欠款收回的可能性极低。	董事会审批	否

单位 4	货款	2,465,463.80	无可执行财产,收回的可能性极低。	董事会审批	否
单位 5	货款	2,024,445.00	无可执行财产,收回的可能性极低。	董事会审批	否
合计	/	44,509,799.89	/	/	/

应收账款核销说明:

适用 不适用

(5). 按欠款方归集的期末余额前五名的应收账款情况

适用 不适用

单位: 元 币种: 人民币

单位名称	期末余额	占应收账款期末余额合计数的比例 (%)	坏账准备期末余额
单位 1	58,463,176.61	5.58	292,315.88
单位 2	39,310,225.95	3.76	1,415,168.13
单位 3	35,864,169.31	3.43	143,821.05
单位 4	26,835,211.91	2.56	107,340.85
单位 5	24,745,474.46	2.36	98,981.90
合计	185,218,258.24	17.69	2,057,627.81

其他说明

无

(6). 因金融资产转移而终止确认的应收账款

适用 不适用

(7). 转移应收账款且继续涉入形成的资产、负债金额

适用 不适用

其他说明:

适用 不适用

6、 应收款项融资

适用 不适用

单位: 元 币种: 人民币

项目	期末余额	期初余额
应收银行承兑汇票	140,602,417.43	157,847,084.30
合计	140,602,417.43	157,847,084.30

应收款项融资本期增减变动及公允价值变动情况:

适用 不适用

如按预期信用损失一般模型计提坏账准备, 请参照其他应收款披露:

适用 不适用

其他说明:

适用 不适用



## 7、预付款项

### (1). 预付款项按账龄列示

√适用 □不适用

单位：元 币种：人民币

账龄	期末余额		期初余额	
	金额	比例(%)	金额	比例(%)
1 年以内	44,528,200.80	100.00	6,686,290.43	98.61
1 至 2 年			94,339.64	1.39
2 至 3 年				
3 年以上				
合计	44,528,200.80	100.00	6,780,630.07	100.00

账龄超过 1 年且金额重要的预付款项未及时结算原因的说明：

无

### (2). 按预付对象归集的期末余额前五名的预付款情况

√适用 □不适用

单位名称	期末余额	占预付款项期末余额合计数的比例(%)
单位 1	17,436,062.00	39.16
单位 2	11,007,199.64	24.72
单位 3	7,340,024.00	16.48
单位 4	3,201,411.00	7.19
单位 5	1,623,241.24	3.65
合计	40,607,937.88	91.20

其他说明

无

其他说明

□适用 √不适用

## 8、其他应收款

### 项目列示

√适用 □不适用

单位：元 币种：人民币

项目	期末余额	期初余额
应收利息		
应收股利		
其他应收款	21,854,380.32	20,823,937.38
合计	21,854,380.32	20,823,937.38

其他说明：

□适用 √不适用

**应收利息**
**(1). 应收利息分类**
 适用  不适用

**(2). 重要逾期利息**
 适用  不适用

**(3). 坏账准备计提情况**
 适用  不适用

其他说明：

 适用  不适用

**应收股利**
**(1). 应收股利**
 适用  不适用

**(2). 重要的账龄超过 1 年的应收股利**
 适用  不适用

**(3). 坏账准备计提情况**
 适用  不适用

其他说明：

 适用  不适用

**其他应收款**
**(1). 按账龄披露**
 适用  不适用

单位：元 币种：人民币

账龄	期末账面余额
1 年以内	
其中：1 年以内分项	
1 年以内	15,399,847.92
1 年以内小计	15,399,847.92
1 至 2 年	5,143,702.56
2 至 3 年	1,870,717.96
3 年以上	410,000.00
合计	22,824,268.44

**(2). 按款项性质分类情况**
 适用  不适用

单位：元 币种：人民币

款项性质	期末账面余额	期初账面余额
保证金	18,122,392.96	17,290,110.24
备用金	1,532,541.06	2,261,700.07

往来款及其他	3,169,334.42	4,217,264.13
合计	22,824,268.44	23,769,074.44

### (3). 坏账准备计提情况

√适用 □不适用

单位：元 币种：人民币

坏账准备	第一阶段	第二阶段	第三阶段	合计
	未来12个月预期信用损失	整个存续期预期信用损失(未发生信用减值)	整个存续期预期信用损失(已发生信用减值)	
2021年1月1日余额	614,618.19		2,330,518.87	2,945,137.06
2021年1月1日余额在本期				
--转入第二阶段				0.00
--转入第三阶段				
--转回第二阶段				
--转回第一阶段				
本期计提	418,659.93			418,659.93
本期转回				0.00
本期转销				
本期核销	63,390.00		2,330,518.87	2,393,908.87
其他变动				
2021年12月31日余额	969,888.12			969,888.12

对本期发生损失准备变动的其他应收款账面余额显著变动的情况说明：

□适用 √不适用

本期坏账准备计提金额以及评估金融工具的信用风险是否显著增加的采用依据：

□适用 √不适用

### (4). 坏账准备的情况

√适用 □不适用

单位：元 币种：人民币

类别	期初余额	本期变动金额				期末余额
		计提	收回或转回	转销或核销	其他变动	
保证金	551,660.34	386,841.72		50,000.00		888,502.06
备用金	22,617.00		2,699.47			19,917.53
往来款及其他	40,340.85	34,517.68		13,390.00		61,468.53
单项计提	2,330,518.87			2,330,518.87		0.00
合计	2,945,137.06	421,359.40	2,699.47	2,393,908.87	0.00	969,888.12

其中本期坏账准备转回或收回金额重要的：

□适用 √不适用

**(5). 本期实际核销的其他应收款情况**
 适用  不适用

单位：元 币种：人民币

项目	核销金额
实际核销的其他应收款	2,393,908.87

其中重要的其他应收款核销情况：

 适用  不适用

单位：元 币种：人民币

单位名称	其他应收款性质	核销金额	核销原因	履行的核销程序	款项是否由关联交易产生
单位 1	往来款	1,000,000.00	无可执行财产,收回的可能性极低。	董事会审批	否
单位 2	往来款	1,330,518.87	无可执行财产,收回的可能性极低。	董事会审批	否
合计	/	2,330,518.87	/	/	/

其他应收款核销说明：

 适用  不适用

**(6). 按欠款方归集的期末余额前五名的其他应收款情况**
 适用  不适用

单位：元 币种：人民币

单位名称	款项的性质	期末余额	账龄	占其他应收款期末余额合计数的比例(%)	坏账准备期末余额
单位 1	保证金	2,745,994.00	1-2 年	12.03	192,219.58
单位 2	保证金	1,790,000.00	1 年以内	7.84	26,850.00
单位 3	保证金	1,600,000.00	1 年以内	7.01	24,000.00
单位 4	往来款及其他	1,441,665.06	1 年以内	6.32	14,416.65
单位 5	保证金	1,000,200.00	1 年以内	4.38	15,003.00
合计	/	8,577,859.06	/	37.58	272,489.23

**(7). 涉及政府补助的应收款项**
 适用  不适用

**(8). 因金融资产转移而终止确认的其他应收款**
 适用  不适用

**(9). 转移其他应收款且继续涉入形成的资产、负债的金额**
 适用  不适用

其他说明：

 适用  不适用

## 9、存货

### (1). 存货分类

√适用 □不适用

单位：元 币种：人民币

项目	期末余额			期初余额		
	账面余额	存货跌价准备/合同履约成本减值准备	账面价值	账面余额	存货跌价准备/合同履约成本减值准备	账面价值
原材料	89,124,278.37	35,122.53	89,089,155.84	85,207,277.23		85,207,277.23
在产品	107,625,149.47	434,905.67	107,190,243.80	77,931,482.46	212,162.62	77,719,319.84
库存商品	134,443,085.34	3,041,892.00	131,401,193.34	79,484,678.16	3,558,225.68	75,926,452.48
周转材料	4,093,807.63		4,093,807.63	4,975,687.31		4,975,687.31
消耗性生物资产						
合同履约成本						
委托加工物资				224,451.90		224,451.90
自制半成品	4,475,376.09		4,475,376.09	3,562,921.66		3,562,921.66

合计	339,761,696.9 0	3,511,920.2 0	336,249,776.7 0	251,386,498.7 2	3,770,388.3 0	247,616,110.4 2
----	--------------------	------------------	--------------------	--------------------	------------------	--------------------

(2). 存货跌价准备及合同履约成本减值准备

√适用 □不适用

单位：元 币种：人民币

项目	期初余额	本期增加金额		本期减少金额		期末余额
		计提	其他	转回或转销	其他	
原材料		35,122.53				35,122.53
在产品	212,162.62	222,743.05				434,905.67
库存商品	3,558,225.68	5,041,021.67		5,557,355.35		3,041,892.00
周转材料						
消耗性生物资产						
合同履约成本						
合计	3,770,388.30	5,298,887.25		5,557,355.35		3,511,920.20

(3). 存货期末余额含有借款费用资本化金额的说明

□适用 √不适用

(4). 合同履约成本本期摊销金额的说明

□适用 √不适用

其他说明

□适用 √不适用

10、合同资产

(1). 合同资产情况

√适用 □不适用

单位：元 币种：人民币

项目	期末余额			期初余额		
	账面余额	减值准备	账面价值	账面余额	减值准备	账面价值
央企、国企客户	143,688,350 .15	1,874,286 .93	141,814,063 .22	159,711,217 .88	2,089,275 .05	157,621,942 .83
上市公司及外资客户	10,453,763. 37	370,193.3 2	10,083,570. 05	15,296,558. 83	328,518.0 9	14,968,040. 74

其他一般客户	17,437,289.51	1,501,968.72	15,935,320.79	14,474,679.43	1,195,279.85	13,279,399.58
合计	171,579,403.03	3,746,448.97	167,832,954.06	189,482,456.14	3,613,072.99	185,869,383.15

(2). 报告期内账面价值发生重大变动的金额和原因

适用 不适用

(3). 本期合同资产计提减值准备情况

适用 不适用

单位：元 币种：人民币

项目	本期计提	本期转回	本期转销/核销	原因
央企、国企客户		214,988.12		
上市公司及外资客户	41,675.23			
其他一般客户	306,688.87			
合计	348,364.10	214,988.12		/

如按预期信用损失一般模型计提坏账准备，请参照其他应收款披露：

适用 不适用

其他说明：

适用 不适用

11、持有待售资产

适用 不适用

12、一年内到期的非流动资产

适用 不适用

期末重要的债权投资和其他债权投资：

适用 不适用

其他说明

无

13、其他流动资产

适用 不适用

单位：元 币种：人民币

项目	期末余额	期初余额
合同取得成本	8,651,008.68	1,143,396.23
应收退货成本		
待抵扣进项税	2,822,294.37	3,590,203.27
套期保值保证金	964,150.00	9,016,333.00
套期工具		3,448,600.00
预缴增值税		1,004,773.65
再融资发行费用		908,992.32
其他	573,369.73	

合计	13,010,822.78	19,112,298.47
----	---------------	---------------

其他说明

2021 年 12 月 31 日其他流动资产余额较 2020 年 12 月 31 日下降 31.92%，主要系套期保值业务减少其保证金减少所致。

**14、 债权投资**

**(1). 债权投资情况**

适用 不适用

**(2). 期末重要的债权投资**

适用 不适用

**(3). 减值准备计提情况**

适用 不适用

本期减值准备计提金额以及评估金融工具的信用风险是否显著增加的采用依据

适用 不适用

其他说明

适用 不适用

**15、 其他债权投资**

**(1). 其他债权投资情况**

适用 不适用

**(2). 期末重要的其他债权投资**

适用 不适用

**(3). 减值准备计提情况**

适用 不适用

本期减值准备计提金额以及评估金融工具的信用风险是否显著增加的采用依据

适用 不适用

其他说明：

适用 不适用

**16、 长期应收款**

**(1). 长期应收款情况**

适用 不适用

**(2). 坏账准备计提情况**

适用 不适用

本期坏账准备计提金额以及评估金融工具的信用风险是否显著增加的采用依据

适用 不适用

**(3). 因金融资产转移而终止确认的长期应收款**

适用 不适用



(4). 转移长期应收款且继续涉入形成的资产、负债金额

适用 不适用

其他说明

适用 不适用

17、长期股权投资

适用 不适用

单位：元 币种：人民币

被投资单位	期初余额	本期增减变动							期末余额	减值准备期末余额	
		追加投资	减少投资	权益法下确认的投资损益	其他综合收益调整	其他权益变动	宣告发放现金股利或利润	计提减值准备			其他
一、合营企业											
-	-	-	-	-	-	-	-	-	-	-	-
小计	-	-	-	-	-	-	-	-	-	-	-
二、联营企业											
南京艾格慧元农业科技有限公司	17,859,112.51			-1,120,160.37						16,738,952.14	
上海冉尚企业管理有限公司				-							1,530,000.00
安徽峰纬搏时股权投资合伙企业（有限合伙）	5,500,212.42			173.32						5,500,385.74	
小计	23,359,324.93			-1,119,987.05						22,239,337.88	1,530,000.00
合计	23,359,324.93			-1,119,987.05						22,239,337.88	1,530,000.00

其他说明  
无

## 18、其他权益工具投资

### (1). 其他权益工具投资情况

√适用 □不适用

单位：元 币种：人民币

项目	期末余额	期初余额
乐山市商业银行股份有限公司	7,700,314.08	9,483,300.68
四川川商发展控股集团有限公司	6,000,000.00	6,000,000.00
无为徽银村镇银行有限责任公司	5,303,814.97	7,529,933.26
合计	19,004,129.05	23,013,233.94

### (2). 非交易性权益工具投资的情况

√适用 □不适用

单位：元 币种：人民币

项目	本期确认的股利收入	累计利得	累计损失	其他综合收益转入留存收益的金额	指定为以公允价值计量且其变动计入其他综合收益的原因	其他综合收益转入留存收益的原因
乐山市商业银行股份有限公司	344,523.59	2,700,314.08	-	-	非交易目的而计划长期持有的投资	
四川川商发展控股集团有限公司	1,127,000.00	-	-	-	非交易目的而计划长期持有的投资	
无为徽银村镇银行有限责任公司	-	-	4,696,185.03	-	非交易目的而计划长期持有的投资	
合计	1,471,523.59	2,700,314.08	4,696,185.03	-	——	

其他说明：

√适用 □不适用

公司的其他权益工具投资均不存在活跃市场，对乐山市商业银行股份有限公司和无为徽银村镇银行有限责任公司采用市场乘法确定其公允价值，以其年末净资产乘以同行业上市公司市净率并考虑流动性折扣后确定；对四川川商发展控股集团有限公司采用成本法确定其公允价值。

**19、其他非流动金融资产**
 适用  不适用

其他说明：

 适用  不适用

**20、投资性房地产**

投资性房地产计量模式

**(1). 采用成本计量模式的投资性房地产**

单位：元 币种：人民币

项目	房屋、建筑物	土地使用权	在建工程	合计
<b>一、账面原值</b>				
1. 期初余额	24,336,451.50			24,336,451.50
2. 本期增加金额	9,038,774.55			9,038,774.55
(1) 外购	9,038,774.55			9,038,774.55
(2) 存货\固定资产\在建工程转入				
(3) 企业合并增加				
3. 本期减少金额				
(1) 处置				
(2) 其他转出				
4. 期末余额	33,375,226.05			33,375,226.05
<b>二、累计折旧和累计摊销</b>				
1. 期初余额	11,011,118.19			11,011,118.19
2. 本期增加金额	1,152,270.96			1,152,270.96
(1) 计提或摊销	1,152,270.96			1,152,270.96
3. 本期减少金额				
(1) 处置				
(2) 其他转出				
4. 期末余额	12,163,389.15			12,163,389.15
<b>三、减值准备</b>				
1. 期初余额				
2. 本期增加金额				
(1) 计提				
3. 本期减少金额				
(1) 处置				
(2) 其他转出				
4. 期末余额				
<b>四、账面价值</b>				
1. 期末账面价值	21,211,836.90			21,211,836.90
2. 期初账面价值	13,325,333.31			13,325,333.31

截止 2021 年 12 月 31 日, 投资性房地产中已用于办理抵押借款部分的账面原值为 20422041.50 元, 账面价值为 8650405.69 元。

**(2). 未办妥产权证书的投资性房地产情况**
 适用  不适用

单位：元 币种：人民币

项目	账面价值	未办妥产权证书原因
乐山商铺	3,413,676.92	土地性质为工业用地

其他说明

 适用  不适用

## 21、固定资产

### 项目列示

 适用  不适用

单位：元 币种：人民币

项目	期末余额	期初余额
固定资产	569,159,474.47	577,361,422.19
固定资产清理		
合计	569,159,474.47	577,361,422.19

其他说明：

 适用  不适用

截止 2021 年 12 月 31 日，固定资产中已用于办理抵押借款部分的账面原值为 730792788.81 元，账面价值为 430890279.08 元。

## 固定资产

### (1). 固定资产情况

 适用  不适用

单位：元 币种：人民币

项目	房屋及建筑物	机器设备	运输工具	电子设备	其他设备	合计
一、账面原值：						
1. 期初余额	535,169,761.75	384,759,634.47	22,507,646.44	28,266,645.92	27,764,112.98	998,467,801.56
2. 本期增加金额	22,973,625.66	19,769,516.15	1,155,761.07	1,782,713.83	1,016,181.97	46,697,798.68
(1) 购置		1,421,832.87	1,155,761.07	809,735.61	749,646.52	4,136,976.07
(2) 在建工程转入	13,001,419.53	18,347,683.28		972,978.22	266,535.45	32,588,616.48
(3) 企业合并增加						
(4) 其他	9,972,206.13					9,972,206.13
3. 本期减少金额	12,000.00	5,853,952.35	2,575,527.60	2,667,961.51	100,414.60	11,209,856.06
(1) 处置或报废	12,000.00	5,853,952.35	2,575,527.60	2,667,961.51	100,414.60	11,209,856.06
(2) 转为投						

资性房地 产						
(3) ) 其他						
4. 期 末余额	558,131,387 .41	398,675,198 .27	21,087,879 .91	27,381,398 .24	28,679,880 .35	1,033,955,744 .18
二、累计折旧						
1. 期 初余额	179,781,590 .81	180,484,575 .48	16,554,922 .96	22,697,950 .78	21,587,339 .34	421,106,379.3 7
2. 本 期增加金 额	24,982,867. 67	22,958,613. 36	1,702,103. 17	1,357,551. 70	1,368,340. 07	52,369,475.97
(1 ) 计提	24,982,867. 67	22,958,613. 36	1,702,103. 17	1,357,551. 70	1,368,340. 07	52,369,475.97
3. 本 期减少金 额	5,842.50	4,515,114.7 8	2,446,751. 22	2,468,156. 87	78,630.04	9,514,495.41
(1 ) 处置或 报废	5,842.50	4,515,114.7 8	2,446,751. 22	2,468,156. 87	78,630.04	9,514,495.41
4. 期 末余额	204,758,615 .98	198,928,074 .06	15,810,274 .91	21,587,345 .61	22,877,049 .37	463,961,359.9 3
三、减值准备						
1. 期 初余额						
2. 本 期增加金 额		832,535.04	166.45	2,208.29		834,909.78
(1 ) 计提		832,535.04	166.45	2,208.29		834,909.78
3. 本 期减少金 额						
(1 ) 处置或 报废						
4. 期 末余额		832,535.04	166.45	2,208.29		834,909.78
四、账面价值						
1. 期 末账面价 值	353,372,771 .43	198,914,589 .17	5,277,438. 55	5,791,844. 34	5,802,830. 98	569,159,474.4 7
2. 期 初账面价 值	355,388,170 .94	204,275,058 .99	5,952,723. 48	5,568,695. 14	6,176,773. 64	577,361,422.1 9

## (2). 暂时闲置的固定资产情况

 适用  不适用

**(3). 通过融资租赁租入的固定资产情况**
 适用  不适用

**(4). 通过经营租赁租出的固定资产**
 适用  不适用

**(5). 未办妥产权证书的固定资产情况**
 适用  不适用

单位：元 币种：人民币

项目	账面价值	未办妥产权证书的原因
商品房（部落阁）	627,875.57	资料已递交，正在办理中。

其他说明：

 适用  不适用

**固定资产清理**
 适用  不适用

**22、在建工程**
**项目列示**
 适用  不适用

单位：元 币种：人民币

项目	期末余额	期初余额
在建工程	11,055,495.46	51,087,150.56
工程物资	25,703.17	29,122.53
合计	11,081,198.63	51,116,273.09

其他说明：

 适用  不适用

截止 2021 年 12 月 31 日，在建工程中已用于办理抵押借款部分的账面价值为 4964540.24 元。

**在建工程**
**(1). 在建工程情况**
 适用  不适用

单位：元 币种：人民币

项目	期末余额			期初余额		
	账面余额	减值准备	账面价值	账面余额	减值准备	账面价值
待安装设备	19,284,493.94	14,289,746.16	4,994,747.78	36,375,577.55		36,375,577.55
安徽综合楼 1-6#楼	4,964,540.24		4,964,540.24	14,606,573.01		14,606,573.01
安徽零星工程	3,495.15		3,495.15	105,000.00		105,000.00

合肥公寓装修	1,092,712.29		1,092,712.29			
合计	25,345,241.62	14,289,746.16	11,055,495.46	51,087,150.56		51,087,150.56

**(2). 重要在建工程项目本期变动情况**

√适用 □不适用

单位：元 币种：人民币

项目名称	预算数	期初余额	本期增加金额	本期转入固定资产金额	本期其他减少金额	期末余额	工程累计投入占预算比例(%)	工程进度	利息资本化累计金额	其中：本期利息资本化金额	本期利息资本化率(%)	资金来源
待安装设备		36,375,577.55	4,234,860.93	21,325,944.54	14,289,746.16	4,994,747.78						自筹
四川零星工程			650,134.86	650,134.86								自筹
安徽综合楼1-6#楼	24,370,000.00	14,606,573.01	773,453.13	10,415,485.90		4,964,540.24	85.36	86.00%				自筹
安徽零星工程		105,000.00	95,546.33	197,051.18		3,495.15						自筹

合肥公寓装修			1,092,712.29			1,092,712.29							自筹
合计	24,370,000.00	51,087,150.56	6,846,707.54	32,588,616.48	14,289,746.16	11,055,495.46	/	/			/	/	

其他减少系子公司机器设备本期计提的减值准备。

### (3). 本期计提在建工程减值准备情况

适用  不适用

单位：元 币种：人民币

项目	本期计提金额	计提原因
机器设备	14,289,746.16	控股子公司经营困难，对其机器设备按公允价值减处置费用后的净额作为可收回金额计提减值
合计	14,289,746.16	/

其他说明

适用  不适用

### 工程物资

#### (1). 工程物资情况

适用  不适用

单位：元 币种：人民币

项目	期末余额			期初余额		
	账面余额	减值准备	账面价值	账面余额	减值准备	账面价值
专用材料	25,703.17		25,703.17	29,122.53		29,122.53
合计	25,703.17		25,703.17	29,122.53		29,122.53

其他说明：

无

### 23、生产性生物资产

#### (1). 采用成本计量模式的生产性生物资产

适用  不适用

#### (2). 采用公允价值计量模式的生产性生物资产

适用  不适用

其他说明

适用  不适用

### 24、油气资产

适用  不适用



**25、使用权资产**

√适用 □不适用

单位：元 币种：人民币

项目	房屋建筑物	合计
<b>一、账面原值</b>		
1. 期初余额	25,270,221.79	25,270,221.79
2. 本期增加金额	573,482.30	573,482.30
3. 本期减少金额		
4. 期末余额	25,843,704.09	25,843,704.09
<b>二、累计折旧</b>		
1. 期初余额	4,034,540.16	4,034,540.16
2. 本期增加金额	4,494,639.64	4,494,639.64
(1) 计提		
3. 本期减少金额		
(1) 处置		
4. 期末余额	8,529,179.80	8,529,179.80
<b>三、减值准备</b>		
1. 期初余额		
2. 本期增加金额		
(1) 计提		
3. 本期减少金额		
(1) 处置		
4. 期末余额		
<b>四、账面价值</b>		
1. 期末账面价值	17,314,524.29	17,314,524.29
2. 期初账面价值	21,235,681.63	21,235,681.63

其他说明：

1、上表期初数为会计政策变更调整。

2、2021 年度使用权资产计提的折旧金额为 4,494,639.64 元，计入销售费用的折旧金额为 4,494,639.64 元。

**26、无形资产**
**(1). 无形资产情况**

√适用 □不适用

单位：元 币种：人民币

项目	土地使用权	专利权	非专利技术	软件及其他	合计
<b>一、账面原值</b>					
1. 期初余额	78,125,529.74	549,500.00		4,946,907.33	83,621,937.07
2. 本期增加金额				3,642,330.66	3,642,330.66
(1) 购置				3,642,330.66	3,642,330.66
(2) 内部研发					

(3) 企业合并增加					
3. 本期减少金额					
(1) 处置					
4. 期末余额	78,125,529.74	549,500.00		8,589,237.99	87,264,267.73
<b>二、累计摊销</b>					
1. 期初余额	19,219,488.02	549,500.00		3,123,086.53	22,892,074.55
2. 本期增加金额	1,595,897.76	-		853,085.84	2,448,983.60
(1) 计提	1,595,897.76	-		853,085.84	2,448,983.60
3. 本期减少金额					
(1) 处置					
4. 期末余额	20,815,385.78	549,500.00		3,976,172.37	25,341,058.15
<b>三、减值准备</b>					
1. 期初余额					
2. 本期增加金额					
(1) 计提					
3. 本期减少金额					
(1) 处置					
4. 期末余额					
<b>四、账面价值</b>					
1. 期末账面价值	57,310,143.96			4,613,065.62	61,923,209.58
2. 期初账面价值	58,906,041.72			1,823,820.80	60,729,862.52

本期末通过公司内部研发形成的无形资产占无形资产余额的比例 0.00%

截止 2021 年 12 月 31 日，无形资产中土地使用权已用于办理抵押借款部分的原值为 78,125,529.74 元，净值为 57,310,143.96 元。

## (2). 未办妥产权证书的土地使用权情况

适用  不适用

其他说明：

适用  不适用

## 27、开发支出

适用  不适用

## 28、商誉

### (1). 商誉账面原值

适用 不适用

### (2). 商誉减值准备

适用 不适用

### (3). 商誉所在资产组或资产组组合的相关信息

适用 不适用

### (4). 说明商誉减值测试过程、关键参数（例如预计未来现金流量现值时的预测期增长率、稳定期增长率、利润率、折现率、预测期等，如适用）及商誉减值损失的确认方法

适用 不适用

### (5). 商誉减值测试的影响

适用 不适用

其他说明

适用 不适用

## 29、长期待摊费用

适用 不适用

单位：元 币种：人民币

项目	期初余额	本期增加金额	本期摊销金额	其他减少金额	期末余额
华北办公室装修费	11,650.67	-	11,650.67		-
6#车间回水管网系统	62,484.91	-	15,953.52		46,531.39
立塔屋面适应性改造	244,452.15	-	62,413.32		182,038.83
橡胶车间钢结构平台改造	237,675.84	15,816.51	51,998.72		201,493.63
围墙地坪及5#车间办改造	237,675.84	-	49,174.32		188,501.52
8#车间室内改造	487,935.64	-	100,952.16		386,983.48
车间地坪改造	355,185.83	-	74,775.96		280,409.87
CVV三楼上料净化室改造项目		56,735.40	5,673.54		51,061.86
VCV19楼上料净化室改造项目		49,458.41	4,945.86		44,512.55
骆家河承包服务费	42,499.70		5,000.00		37,499.70

天然气安装工程		150,000.00	45,833.33		104,166.67
35KV 高压线真空断路器		50,808.98	11,290.88		39,518.10
合计	1,679,560.58	322,819.30	439,662.28		1,562,717.60

其他说明：  
无

### 30、递延所得税资产/递延所得税负债

#### (1). 未经抵销的递延所得税资产

适用  不适用

单位：元 币种：人民币

项目	期末余额		期初余额	
	可抵扣暂时性差异	递延所得税资产	可抵扣暂时性差异	递延所得税资产
资产减值准备	7,879,813.80	1,181,972.07	5,289,313.39	793,396.96
内部交易未实现利润	0.00	0.00	46,066.27	6,909.94
可抵扣亏损	79,660,775.23	11,949,116.28	0.00	0.00
信用减值准备	31,925,855.52	4,788,878.33	74,085,813.43	11,112,871.99
递延收益	11,798,038.19	1,769,705.73	12,300,236.36	1,845,035.45
套期储备	57,500.00	8,625.00	0.00	0.00
其他权益工具投资公允价值变动	4,696,185.03	704,427.75	2,470,066.74	370,510.01
股权激励	28,458,397.80	4,268,759.67	0.00	0.00
合计	164,476,565.57	24,671,484.83	94,191,496.19	14,128,724.35

#### (2). 未经抵销的递延所得税负债

适用  不适用

单位：元 币种：人民币

项目	期末余额		期初余额	
	应纳税暂时性差异	递延所得税负债	应纳税暂时性差异	递延所得税负债
非同一控制企业合并资产评估增值				
其他债权投资公允价值变动				
其他权益工具投资公允价值变动	2,700,314.08	405,047.11	4,483,300.68	672,495.10
套期保值税会差异	0.00	0.00	3,448,600.00	517,290.00
固定资产折旧税会差异	32,285,101.20	4,842,765.18	22,612,342.19	3,391,851.29
合计	34,985,415.28	5,247,812.29	30,544,242.87	4,581,636.39

#### (3). 以抵销后净额列示的递延所得税资产或负债

适用  不适用

**(4). 未确认递延所得税资产明细**

√适用 □不适用

单位：元 币种：人民币

项目	期末余额	期初余额
可抵扣暂时性差异	38,979,412.16	13,019,866.69
可抵扣亏损	9,346,369.61	8,495,397.08
合计	48,325,781.77	21,515,263.77

**(5). 未确认递延所得税资产的可抵扣亏损将于以下年度到期**

√适用 □不适用

单位：元 币种：人民币

年份	期末金额	期初金额	备注
2024 年	3,031,539.01	3,031,539.01	
2025 年	3,461,511.01	5,432,589.51	
2026 年	2,853,319.59	0.00	
2027 年	0.00	31,268.56	
合计	9,346,369.61	8,495,397.08	/

其他说明：

□适用 √不适用

**31、其他非流动资产**

√适用 □不适用

单位：元 币种：人民币

项目	期末余额			期初余额		
	账面余额	减值准备	账面价值	账面余额	减值准备	账面价值
合同取得成本						
合同履行成本						
应收退货成本						
合同资产						
工程款				395,649.00		395,649.00
软件款				680,000.00		680,000.00
设备款	2,314,600.00		2,314,600.00	2,240,111.59		2,240,111.59
其他注	-		-	9,500,000.00		9,500,000.00
合计	2,314,600.00		2,314,600.00	12,815,760.59		12,815,760.59

其他说明：

其他系公司转让股权取得的房产，本期将其转入固定资产作为经营用房。

2021 年 12 月 31 日其他非流动资产余额较 2020 年 12 月 31 日下降 81.94%，主要系转固所致。

**32、短期借款**
**(1). 短期借款分类**

√适用 □不适用

单位：元 币种：人民币

项目	期末余额	期初余额
质押借款	30,021,250.00	-
抵押借款	348,473,038.88	299,397,420.83
保证借款	20,025,819.45	59,020,518.06
信用借款		
抵押+保证借款	400,993,986.50	349,300,041.04
合计	799,514,094.83	707,717,979.93

短期借款分类的说明：

截止 2021 年 12 月 31 日，抵押+保证借款 400,993,986.50 元系以本公司自有不动产及设备、部分股东房产为抵押物进行抵押，同时由部分股东提供连带责任保证，其中 294,500,000.00 元系子公司将收到的本公司应付票据进行贴现形成；抵押借款系以本公司自有不动产为抵押物进行抵押；保证借款系由部分股东提供连带责任保证。

## (2). 已逾期未偿还的短期借款情况

 适用  不适用

其中重要的已逾期未偿还的短期借款情况如下：

 适用  不适用

其他说明

 适用  不适用

## 33、交易性金融负债

 适用  不适用

## 34、衍生金融负债

 适用  不适用

## 35、应付票据

### (1). 应付票据列示

 适用  不适用

单位：元 币种：人民币

种类	期末余额	期初余额
商业承兑汇票		
银行承兑汇票	97,065,119.65	257,659,654.53
合计	97,065,119.65	257,659,654.53

本期末已到期未支付的应付票据总额为 0 元。

2021 年 12 月 31 日应付票据余额较 2020 年 12 月 31 日下降 62.33%，主要系到期承兑所致。

## 36、应付账款

### (1). 应付账款列示

 适用  不适用

单位：元 币种：人民币

项目	期末余额	期初余额
材料款	96,304,229.40	86,004,797.33
工程设备款	15,191,043.51	24,252,271.47

运输费	2,780,590.78	3,542,967.65
其他	279,748.51	316,807.68
合计	114,555,612.20	114,116,844.13

## (2). 账龄超过 1 年的重要应付账款

适用  不适用

其他说明

适用  不适用

## 37、预收款项

### (1). 预收账款项列示

适用  不适用

单位：元 币种：人民币

项目	期末余额	期初余额
房租	-	185,347.61
合计		185,347.61

2021 年 12 月 31 日预收款项较 2020 年 12 月 31 日下降 100.00%，主要系房租转入收入所致。

### (2). 账龄超过 1 年的重要预收款项

适用  不适用

其他说明

适用  不适用

## 38、合同负债

### (1). 合同负债情况

适用  不适用

单位：元 币种：人民币

项目	期末余额	期初余额
预收货款	38,747,678.87	31,501,408.94
合计	38,747,678.87	31,501,408.94

### (2). 报告期内账面价值发生重大变动的金额和原因

适用  不适用

其他说明：

适用  不适用

## 39、应付职工薪酬

### (1). 应付职工薪酬列示

适用  不适用

单位：元 币种：人民币

项目	期初余额	本期增加	本期减少	期末余额
一、短期薪酬	29,986,705.66	137,882,218.80	132,616,200.05	35,252,724.41
二、离职后福利-设定提存计划	1,870.29	8,185,041.34	7,943,768.12	243,143.51
三、辞退福利	-	266,085.00	266,085.00	-

四、一年内到期的其他福利				
合计	29,988,575.95	146,333,345.14	140,826,053.17	35,495,867.92

### (2). 短期薪酬列示

√适用 □不适用

单位：元 币种：人民币

项目	期初余额	本期增加	本期减少	期末余额
一、工资、奖金、津贴和补贴	28,566,913.24	121,189,228.75	116,077,223.37	33,678,918.62
二、职工福利费	-	6,399,452.30	6,399,452.30	-
三、社会保险费	-	5,516,454.89	5,380,865.31	135,589.58
其中：医疗保险费	-	4,454,102.43	4,336,211.62	117,890.81
工伤保险费	-	1,013,501.03	995,802.26	17,698.77
生育保险费	-	48,851.43	48,851.43	-
四、住房公积金	745.40	2,151,504.50	2,152,249.90	
五、工会经费和职工教育经费	1,419,047.02	2,625,578.36	2,606,409.17	1,438,216.21
六、短期带薪缺勤				
七、短期利润分享计划				
合计	29,986,705.66	137,882,218.80	132,616,200.05	35,252,724.41

### (3). 设定提存计划列示

√适用 □不适用

单位：元 币种：人民币

项目	期初余额	本期增加	本期减少	期末余额
1、基本养老保险	1,870.29	7,903,577.83	7,669,655.26	235,792.86
2、失业保险费	-	281,463.51	274,112.86	7,350.65
3、企业年金缴费				
合计	1,870.29	8,185,041.34	7,943,768.12	243,143.51

其他说明：

□适用 √不适用

### 40、 应交税费

√适用 □不适用

单位：元 币种：人民币

项目	期末余额	期初余额
增值税	2,416,401.80	2,170,942.75
消费税		
营业税		
企业所得税	2,281,093.14	618,074.15
个人所得税	91,233.34	109,568.37
城市维护建设税	169,526.13	108,757.94
教育费附加	121,090.09	108,734.63
土地使用税	482,608.82	160,786.58



房产税	391,892.33	123,796.65
其他	675,027.20	136,510.36
合计	6,628,872.85	3,537,171.43

其他说明：

2021 年 12 月 31 日应交税费余额较 2020 年 12 月 31 日上涨 87.41%，主要系应交企业所得税增加所致。

#### 41、其他应付款

##### 项目列示

适用  不适用

单位：元 币种：人民币

项目	期末余额	期初余额
应付利息		
应付股利		
其他应付款	50,424,630.48	33,012,693.73
合计	50,424,630.48	33,012,693.73

其他说明：

适用  不适用

2021 年 12 月 31 日其他应付款余额较 2020 年 12 月 31 日上涨 52.74%，主要系市场开拓费增加所致。

#### 应付利息

##### (1). 分类列示

适用  不适用

#### 应付股利

##### (1). 分类列示

适用  不适用

#### 其他应付款

##### (1). 按款项性质列示其他应付款

适用  不适用

单位：元 币种：人民币

项目	期末余额	期初余额
市场开拓费	35,338,188.54	13,679,796.32
限制性股票回购义务	-	8,965,892.21
保证金	1,700,000.00	1,929,583.20
广告费及其他	13,386,441.94	8,437,422.00
合计	50,424,630.48	33,012,693.73

##### (2). 账龄超过 1 年的重要其他应付款

适用  不适用

其他说明：

适用 不适用

#### 42、持有待售负债

适用 不适用

#### 43、1 年内到期的非流动负债

适用 不适用

单位：元 币种：人民币

项目	期末余额	期初余额
1 年内到期的长期借款	30052250.00	10,072,569.43
1 年内到期的应付债券		
1 年内到期的长期应付款		
1 年内到期的租赁负债	4,510,638.80	4,306,508.95
应付利息		
合计	34,562,888.80	14,379,078.38

其他说明：

2021 年 12 月 31 日，一年内到期的非流动负债余额较 2020 年 12 月 31 日上涨 243.14%，主要系一年内需偿还的长期借款增加所致。

#### 44、其他流动负债

其他流动负债情况

适用 不适用

单位：元 币种：人民币

项目	期末余额	期初余额
短期应付债券		
应付退货款		
国内信用证	250,000,000.00	200,000,000.00
未终止确认的商业汇票	221,829,176.69	175,062,564.00
待转销项税额	1,959,301.71	3,366,240.81
套期工具公允价值变动	57,500.00	-
其他	-	40.33
合计	473,845,978.40	378,428,845.14

2021 年 12 月 31 日其他流动负债余额较 2020 年 12 月 31 日上涨 25.21%，主要系国内信用证增加及已背书不符合终止确认条件的应收商业承兑汇票和银行承兑汇票增加所致。

短期应付债券的增减变动：

适用 不适用

其他说明：

适用 不适用

#### 45、长期借款

##### (1). 长期借款分类

适用 不适用

单位：元 币种：人民币

项目	期末余额	期初余额
----	------	------

质押借款		
抵押借款		17,000,000.00
保证借款		
信用借款		15,000,000.00
合计		32,000,000.00

长期借款分类的说明：

2019 年 3 月 28 日，公司以自有机器设备向四川峨眉山农村商业银行股份有限公司申请长期流动资金贷款 2000 万元（累计归还 500 万元，其中本期归还 200 万元）期末余额 1500 万元，借款期限为 2019.3.28-2022.3.27；公司以安徽尚纬担保向乐山三江农村商业银行股份有限公司申请长期流动资金贷款 3000 万元（累计归还 1500 万元，其中本期归还 1000 万元）期末余额 1500 万元，借款期限为 2019.8.28-2022.8.27。截止到 2021 年 12 月 31 日，长期借款余额均为一年内到期，已重分类至 1 年内到期的非流动负债。

其他说明，包括利率区间：

适用 不适用

#### 46、应付债券

##### (1). 应付债券

适用 不适用

##### (2). 应付债券的增减变动：（不包括划分为金融负债的优先股、永续债等其他金融工具）

适用 不适用

##### (3). 可转换公司债券的转股条件、转股时间说明

适用 不适用

##### (4). 划分为金融负债的其他金融工具说明

期末发行在外的优先股、永续债等其他金融工具基本情况

适用 不适用

期末发行在外的优先股、永续债等金融工具变动情况表

适用 不适用

其他金融工具划分为金融负债的依据说明：

适用 不适用

其他说明：

适用 不适用

#### 47、租赁负债

适用 不适用

单位：元 币种：人民币

项目	期末余额	期初余额
租赁负债	11,899,988.85	15,842,818.65
合计	11,899,988.85	15,842,818.65

其他说明：

公司 2021 年开始执行新租赁准则。

#### 48、长期应付款

项目列示

适用 不适用

其他说明：

适用 不适用

#### 长期应付款

(1). 按款项性质列示长期应付款

适用 不适用

#### 专项应付款

(1). 按款项性质列示专项应付款

适用 不适用

#### 49、长期应付职工薪酬

适用 不适用

#### 50、预计负债

适用 不适用

#### 51、递延收益

递延收益情况

适用 不适用

单位：元 币种：人民币

项目	期初余额	本期增加	本期减少	期末余额	形成原因
政府补助	41,742,236.36	708,800.00	3,313,998.12	39,137,038.24	
合计	41,742,236.36	708,800.00	3,313,998.12	39,137,038.24	/

涉及政府补助的项目：

适用 不适用

单位：元 币种：人民币

负债项目	期初余额	本期新增补助金额	本期计入营业外收入金额	本期计入其他收益金额	其他变动	期末余额	与资产相关/与收益相关
新能源及光电复合海洋	29,442,000.00	-		2,103,000.00		27,339,000.00	与资产相关

工程用特种电缆项目财政补贴资金							
财政补助-省级研发中心	7,999,227.40	-		695,585.00		7,303,642.40	与资产相关
采购防疫物资生产设备补助	1,249,500.00	157,500.00		131,675.68		1,275,324.32	与资产相关
制造强省建设资金奖补	741,600.00	-		92,700.00		648,900.00	与资产相关
无为县技术改造奖补	719,200.00	-		89,900.00		629,300.00	与资产相关
财政补助-电缆沟工程	453,963.69	-		23,280.19		430,683.50	与资产相关
技改项目	364,770.00	551,300.00		95,660.00		820,410.00	与资产相关
财政补助-骆家套河岸档土墙工程	334,286.94	-		27,857.25		306,429.69	与资产相关
2018年芜湖市节能	200,000.00	-		25,000.00		175,000.00	与资产相关

与资源综合利用专项资金奖补							
科技厅研发设备补助	179,200.00	-		22,400.00		156,800.00	与资产相关
2018年购置研发设备补助配套奖金	33,600.00	-		4,200.00		29,400.00	与资产相关
重点疫情防控企业设备	24,888.33	-		2,740.00		22,148.33	与资产相关
合计	41,742,236.36	708,800.00		3,313,998.12		39,137,038.24	

其他说明：

适用 不适用

## 52、其他非流动负债

适用 不适用

## 53、股本

适用 不适用

单位：元 币种：人民币

	期初余额	本次变动增减（+、-）					期末余额
		发行新股	送股	公积金转股	其他	小计	
股份总数	519,905,000.00	101,622,586.00				101,622,586.00	621,527,586.00

其他说明：

无

#### 54、其他权益工具

##### (1). 期末发行在外的优先股、永续债等其他金融工具基本情况

适用  不适用

##### (2). 期末发行在外的优先股、永续债等金融工具变动情况表

适用  不适用

其他权益工具本期增减变动情况、变动原因说明，以及相关会计处理的依据：

适用  不适用

其他说明：

适用  不适用

#### 55、资本公积

适用  不适用

单位：元 币种：人民币

项目	期初余额	本期增加	本期减少	期末余额
资本溢价（股本溢价）	615,070,918.42	500,459,614.50	36,239,173.93	1,079,291,358.99
其他资本公积	23,798,942.64	13,588,704.19	-	37,387,646.83
合计	638,869,861.06	514,048,318.69	36,239,173.93	1,116,679,005.82

其他说明，包括本期增减变动情况、变动原因说明：

本期股本溢价增加主要系收到非公开募集资金所致；本期股本溢价减少 36,239,173.93 元，其中因回购注销以前年度已获授尚未解除限售的限制性股票减少 6,275,867.80 元、本期实施股权激励减少 29,963,306.13 元；本期其他资本公积增加 13,588,704.19 元，其中 2021 年确认的限制性股票激励成本 10,887,946.39 元、与之相关的所得税 2,700,757.8 元。

#### 56、库存股

适用  不适用

单位：元 币种：人民币

项目	期初余额	本期增加	本期减少	期末余额
限制性股票的股权激励	8,965,892.21	60,019,108.44	68,985,000.65	
合计	8,965,892.21	60,019,108.44	68,985,000.65	

其他说明，包括本期增减变动情况、变动原因说明：

本期库存股增加系回购股份用于股权激励；本期库存股减少系实施股权激励及注销以前年度已获授但尚未解除限售的限制性股票，其中实施股权激励减少 60,019,108.44 元，回购注销的限制性股票 8,965,892.21 元。

#### 57、其他综合收益

适用  不适用

单位：元 币种：人民币

	期初	本期发生金额	期末

项目	余额	本期所得 税前发生 额	减：前期计 入其他综合 收益当期转 入损益	减： 前期计入 其他综合 收益当期 转入留存 收益	减：所得 税费用	税后归属于 母公司	税后归属 于少数股 东	余额
一、不能重分类进损益的其他综合收益	1,711,248.85	- 4,009,104.89			- 601,365.73	- 3,407,739.16		- 1,696,490.31
其中：重新计量设定受益计划								



变动额								
权益法下不能转损益的其他综合收益								
其他权益工具投资公允价值变动	1,711,248.85	-4,009,104.89			-601,365.73	-3,407,739.16		-1,696,490.31
企业自身信用风险公允价值变动								

二、将重分类进损益的其他综合收益	11,799,019.00	1,513,150.00	12,776,083.82		1,689,440.07	9,573,493.75		2,225,525.25
其中：权益法下可转损益的其他综合收益								
其他债权投资公允价值变动								
金融资产								

重分类计入其他综合收益的金额								
其他								
他债权投资信用减值准备								
现金流量套期储备	11,799,019 .00	1,513,150 .00	12,776,083 .82		- 1,689,440 .07	- 9,573,493. 75		2,225,525 .25
外币财务报表折算差额								
其他综合	13,510,267 .85	- 2,495,954 .89	12,776,083 .82		- 2,290,805 .80	- 12,981,232 .91		529,034.9 4

收益合计								
------	--	--	--	--	--	--	--	--

其他说明，包括对现金流量套期损益的有效部分转为被套期项目初始确认金额调整：

2021 年 12 月 31 日其他综合收益余额较 2020 年 12 月 31 日下降 96.08%，主要系现金流量套期储备减少所致。

#### 58、专项储备

√适用 □不适用

单位：元 币种：人民币

项目	期初余额	本期增加	本期减少	期末余额
安全生产费		5,898,808.79	5,898,808.79	
合计		5,898,808.79	5,898,808.79	

其他说明，包括本期增减变动情况、变动原因说明：

无

#### 59、盈余公积

√适用 □不适用

单位：元 币种：人民币

项目	期初余额	本期增加	本期减少	期末余额
法定盈余公积	50,181,760.57	-	-	50,181,760.57
任意盈余公积				
储备基金				
企业发展基金				
其他				
合计	50,181,760.57	-	-	50,181,760.57

盈余公积说明，包括本期增减变动情况、变动原因说明：

2021 年盈余公积期初与上年末披露数差异系本期执行新租赁准则调整期初留存收益所致。

#### 60、未分配利润

√适用 □不适用

单位：元 币种：人民币

项目	本期	上期
调整前上期末未分配利润	321,193,524.32	337,233,991.65
调整期初未分配利润合计数（调增+，调减-）	-330,553.77	-11,905.67
调整后期初未分配利润	320,862,970.55	337,222,085.98
加：本期归属于母公司所有者的净利润	-30,896,663.39	16,524,763.52
减：提取法定盈余公积	-	1,359,025.18
提取任意盈余公积		
提取一般风险准备		
应付普通股股利		31,194,300.00
转作股本的普通股股利		
期末未分配利润	289,966,307.16	321,193,524.32

调整期初未分配利润明细：

- 1、由于《企业会计准则》及其相关新规定进行追溯调整，影响期初未分配利润 0 元。
- 2、由于会计政策变更，影响期初未分配利润-330,553.77 元。
- 3、由于重大会计差错更正，影响期初未分配利润 0 元。
- 4、由于同一控制导致的合并范围变更，影响期初未分配利润 0 元。
- 5、其他调整合计影响期初未分配利润 0 元。

调整期初未分配利润金额系本期执行新租赁准则调整期初留存收益所致。

## 61、营业收入和营业成本

### (1). 营业收入和营业成本情况

√适用 □不适用

单位：元 币种：人民币

项目	本期发生额		上期发生额	
	收入	成本	收入	成本
主营业务	2,291,491,273.69	1,911,012,275.93	1,985,179,301.86	1,626,005,974.66
其他业务	52,149,390.55	44,631,069.85	44,519,581.42	42,495,614.91
合计	2,343,640,664.24	1,955,643,345.78	2,029,698,883.28	1,668,501,589.57

## (2). 营业收入扣除情况表

单位：万元 币种：人民币

项目	本年度	具体扣除情况	上年度	具体扣除情况
营业收入金额	234,364.066424		202,969.888328	
营业收入扣除项目合计金额	7,397.383401		4,744.35418	
营业收入扣除项目合计金额占营业收入的比重 (%)	3.16%	/	2.34%	/
<b>一、与主营业务无关的业务收入</b>				
1. 正常经营之外的其他业务收入。如出租固定资产、无形资产、包装物，销售材料，用材料进行非货币性资产交换，经营受托管理业务等实现的收入，以及虽计入主营业务收入，但属于上市公司正常经营之外的收入。	5,214.939055		4,451.958142	
2. 不具备资质的类金融业务收入，如拆出资金利息收入；本会计年度以及上一会计年度新增的类金融业务所产生的收入，如担保、商业保理、小额贷款、融资租赁、典当等业务形成的收入，为销售主营产品而开展的融资租赁业务除外。				
3. 本会计年度以及上一会计年度新增贸易业务所产生的收入。	2,182.444346		292.396038	
4. 与上市公司现有正常经营业务无关的关联交易产生的收入。				
5. 同一控制下企业合并的子公司期初至合并日的收入。				
6. 未形成或难以形成稳定业务模式的业务所产生的收入。				
<b>与主营业务无关的业务收入小计</b>	<b>7,397.383401</b>		<b>4,744.35418</b>	
<b>二、不具备商业实质的收入</b>				
1. 未显著改变企业未来现金流量的风险、时间分布或金额的交易或事项产生的收入。				
2. 不具有真实业务的交易产生的收入。如以自我交易的方式实现的虚假收入，利用互联网技术手段或其他方法构造交易产生的虚假收入等。				
3. 交易价格显失公允的业务产生的收入。				
4. 本会计年度以显失公允的对价或非交易方式取得的企业合并的子公司或业务产生的收入。				
5. 审计意见中非标准审计意见涉及的收入。				
6. 其他不具有商业合理性的交易或事项产生的收入。				
<b>不具备商业实质的收入小计</b>				
<b>三、与主营业务无关或不具备商业实质的其他收入</b>				
营业收入扣除后金额	226,966.683023		198,225.534148	

**(3). 合同产生的收入的情况**
 适用  不适用

合同产生的收入说明：

 适用  不适用

**(4). 履约义务的说明**
 适用  不适用

**(5). 分摊至剩余履约义务的说明**
 适用  不适用

其他说明：

无

**62、税金及附加**
 适用  不适用

单位：元 币种：人民币

项目	本期发生额	上期发生额
消费税		
营业税		
城市维护建设税	2,248,633.99	2,667,863.42
教育费附加	1,095,480.24	1,296,921.97
资源税		
房产税	5,105,087.02	4,813,566.12
土地使用税	5,270,372.13	5,266,390.95
车船使用税	41,987.55	45,478.22
印花税	1,318,027.00	1,121,630.33
地方教育费附加	730,320.17	864,614.64
水利建设基金	699,287.83	643,777.25
环境保护税	4,375.92	8,165.77
合计	16,513,571.85	16,728,408.67

其他说明：

无

**63、销售费用**
 适用  不适用

单位：元 币种：人民币

项目	本期发生额	上期发生额
市场开拓费	64,714,836.78	50,325,646.34
职工薪酬	32,594,700.07	21,235,016.84
招待费	19,602,618.03	15,516,842.72
房租	1,957,286.35	7,340,672.36
投标费用	5,043,986.91	4,832,353.52
折旧费	7,702,760.67	3,171,600.82
其他	3,082,261.66	4,636,661.58

差旅费	2,705,448.76	4,282,785.67
股权激励费用	2,035,042.56	-
车辆费用	1,742,178.05	1,798,272.27
办公费	795,885.96	910,416.66
合计	141,977,005.80	114,050,268.78

其他说明：

销售费用中房租及折旧费与上年差异较大主要系执行新租赁准则所致。

#### 64、管理费用

√适用 □不适用

单位：元 币种：人民币

项目	本期发生额	上期发生额
职工薪酬	35,481,658.12	39,082,068.78
折旧费	14,076,394.13	11,980,428.16
招待费	6,217,493.56	4,621,186.77
安全费用	5,816,858.48	5,357,070.09
中介服务费	5,243,279.90	4,423,693.39
限制性股票激励成本	4,376,980.51	1,063,591.15
宣传费	2,634,579.86	199,070.96
办公费	3,689,493.84	2,072,350.25
无形资产摊销	2,448,983.60	1,803,719.33
修理费	2,070,115.52	976,038.90
车辆费用	1,166,562.54	1,234,145.20
残疾人保障金	1,120,378.93	919,244.25
差旅费	1,317,440.63	759,874.29
咨询费	1,269,828.52	473,665.14
诉讼费	942,924.66	784,500.31
水电费	761,111.63	248,568.88
会议费	286,992.33	198,821.43
其他	4,885,464.01	4,327,973.72
合计	93,806,540.77	80,526,011.00

其他说明：

无

#### 65、研发费用

√适用 □不适用

单位：元 币种：人民币

项目	本期发生额	上期发生额
直接材料	64,136,369.79	47,930,193.64
职工薪酬	18,770,547.15	15,846,800.55
间接费用	11,751,345.08	10,718,105.43
新产品试制费	4,486,596.87	2,309,185.36
研发直接相关的其他费用	1,280,827.78	894,518.12
限制性股票激励成本	2,800,751.42	288,030.74
研发成果论证、鉴定、评审、验收费用	328,222.77	172,305.18
合计	103,554,660.86	78,159,139.02



其他说明：

无

## 66、财务费用

√适用 □不适用

单位：元 币种：人民币

项目	本期发生额	上期发生额
利息支出	31,079,356.57	37,125,374.05
减：利息收入	-3,676,969.01	-2,813,217.41
汇兑损失	124,227.59	649,245.78
减：汇兑收益	-	-249,576.06
融资服务费	2,460,354.73	1,792,452.81
银行手续费及其他	1,498,483.51	1,820,135.81
现金折扣	-	338,732.35
合计	31,485,453.39	38,663,147.33

其他说明：

无

## 67、其他收益

√适用 □不适用

单位：元 币种：人民币

项目	本期发生额	上期发生额
一、计入其他收益的政府补助	11,411,260.71	21,156,250.46
其中：与递延收益相关的政府补助（与资产相关）	3,313,998.12	3,139,823.96
直接计入当期损益的政府补助（与收益相关）	8,097,262.59	18,016,426.50
二、其他与日常活动相关且计入其他收益的项目	-68,266.98	391,837.98
其中：个税扣缴税款手续费	189,488.26	44,687.98
招录退役士兵税收优惠	-257,755.24	347,150.00
合计	11,342,993.73	21,548,088.44

其他说明：

计入其他收益的政府补助详见下表：

科目/项目	2021 年度	2020 年度	与资产相关/与收益相关
与资产相关的政府补助	3,313,998.12	3,139,823.96	与资产相关
企业以工代训补贴	1,083,800.00	-	与收益相关
2020 年“三重一创”高新技术企业成长专项资金补助款	1,000,000.00	-	与收益相关
CNAS 实验室奖补	1,000,000.00	-	与收益相关
2019 年度优秀销售合同奖补	599,000.00	-	与收益相关
国家级专精特新“小巨人”奖励	500,000.00	-	与收益相关
2020 年数字经济网效之星奖补	500,000.00	-	与收益相关
2020 企业职工技能培训补贴	439,500.00	-	与收益相关

企业岗前补助	431,000.00	-	与收益相关
新型学徒培训补贴	312,000.00	-	与收益相关
研发投入双五十强奖补	300,000.00	-	与收益相关
2020 年第二批省级知识产权专项资金	260,000.00	-	与收益相关
芜湖市科技计划研发项目奖补	210,000.00	-	与收益相关
21 年博士后创新实践基地资助	200,000.00	-	与收益相关
科技局转第三批专业资本集聚项目企业奖补	200,000.00	-	与收益相关
2021 年全省引才资助奖补	200,000.00	-	与收益相关
稳岗补贴	120,000.00	873,705.44	与收益相关
技能大师工作室专项补助资金	100,000.00	-	与收益相关
省级“网效之星”奖补	100,000.00	-	与收益相关
2019 年度电线电缆产品检测费补助	76,468.00	-	与收益相关
财政电费补贴	74,996.07	561,937.16	与收益相关
经济发展贡献奖励	-	5,065,415.20	与收益相关
新能源及轨道交通用电缆智能制造项目工业发展资金	-	2,900,000.00	与收益相关
第三代核电站用电缆研发及产业化	-	1,600,000.00	与收益相关
太阳能光伏发电用电缆	-	1,070,000.00	与收益相关
220kV 高压交联特种电缆	-	1,000,000.00	与收益相关
疫情期间线上培训补贴	-	815,000.00	与收益相关
新增研发费用奖补	-	725,600.00	与收益相关
两化融合评定奖补	-	500,000.00	与收益相关
20 强奖补	--	500,000.00	与收益相关
额定电压 0.6/1kV 及以下 B1 级电力电缆和控制电缆	-	400,000.00	与收益相关
专精特新冠军企业奖补	-	300,000.00	与收益相关
无为市质量奖奖补	-	200,000.00	与收益相关
中央外经贸发展专项资金	-	199,760.37	与收益相关
中央财政大气污染防治资金项目奖补	-	190,000.00	与收益相关
2020 年第二批省级科技计划项目-企业研发投入后补助	-	151,000.00	与收益相关
电缆检测费补助	-	140,102.00	与收益相关
省级制造业与互联网融合发展奖补	-	100,000.00	与收益相关
绿色工厂奖补	-	100,000.00	与收益相关
专精特中小企业奖补	-	100,000.00	与收益相关
其他	390,498.52	523,906.33	与收益相关
合计	11,411,260.71	21,156,250.46	/

## 68、投资收益

√适用 □不适用

单位：元 币种：人民币

项目	本期发生额	上期发生额
权益法核算的长期股权投资收益	-1,119,987.05	-693,357.83
处置长期股权投资产生的投资收益		67,293.14

交易性金融资产在持有期间的投资收益		
其他权益工具投资在持有期间取得的股利收入	1,471,523.59	430,654.49
债权投资在持有期间取得的利息收入		
其他债权投资在持有期间取得的利息收入		
处置交易性金融资产取得的投资收益		
处置其他权益工具投资取得的投资收益		
处置债权投资取得的投资收益		
处置其他债权投资取得的投资收益		
债务重组收益	-870,124.70	-529,265.86
非高度有效套期保值业务平仓损益	-	-27,313,423.16
票据贴现利息	-1,984,774.85	-1,536,258.06
现金管理利息收入	-	491,894.82
债权投资收益	-	179,756.16
丧失控制权后，剩余股权按公允价值重新计量产生的利得	-	44,128.27
合计	-2,503,363.01	-28,858,578.03

其他说明：

2021 年度投资收益较 2020 年度上涨 91.33%，主要系非高度有效套期保值业务相关投资收益变动所致。

#### 69、净敞口套期收益

适用 不适用

#### 70、公允价值变动收益

适用 不适用

#### 71、信用减值损失

适用 不适用

单位：元 币种：人民币

项目	本期发生额	上期发生额
应收票据坏账损失		
应收账款坏账损失	-21,018,962.85	-4,280,656.61
其他应收款坏账损失	-418,659.93	-38,378.07
债权投资减值损失		
其他债权投资减值损失		
长期应收款坏账损失		
合同资产减值损失		466,955.27
合计	-21,437,622.78	-3,852,079.41

其他说明：

无

**72、资产减值损失**

√适用 □不适用

单位：元 币种：人民币

项目	本期发生额	上期发生额
一、坏账损失		
二、存货跌价损失及合同履约成本减值损失	-5,298,887.25	-1,718,656.21
三、长期股权投资减值损失		
四、投资性房地产减值损失		
五、固定资产减值损失	-834,909.78	
六、工程物资减值损失		
七、在建工程减值损失	-14,289,746.16	
八、生产性生物资产减值损失		
九、油气资产减值损失		
十、无形资产减值损失		
十一、商誉减值损失		
十二、其他		
十三、合同资产减值损失	-133,375.98	
合计	-20,556,919.17	-1,718,656.21

其他说明：

无

**73、资产处置收益**

√适用 □不适用

单位：元 币种：人民币

项目	本期发生额	上期发生额
处置未划分为持有待售的固定资产的处置利得或损失	197,400.62	569,685.78
合计	197,400.62	569,685.78

其他说明：

无

**74、营业外收入**

营业外收入情况

√适用 □不适用

单位：元 币种：人民币

项目	本期发生额	上期发生额	计入当期非经常性损益的金额
非流动资产处置利得合计	86,430.98		86,430.98
其中：固定资产处置利得	86,430.98		86,430.98
无形资产处置利得			
非货币性资产交换利得			
接受捐赠			
政府补助			
无需支付的应付款利得	516,522.31	881,098.62	516,522.31

其他	831,622.90	236,481.13	831,622.90
合计	1,434,576.19	1,117,579.75	1,434,576.19

计入当期损益的政府补助

适用 不适用

其他说明：

适用 不适用

## 75、营业外支出

适用 不适用

单位：元 币种：人民币

项目	本期发生额	上期发生额	计入当期非经常性损益的金额
非流动资产处置损失合计	1,297,699.71	842,680.11	1,297,699.71
其中：固定资产处置损失	1,297,699.71	842,680.11	1,297,699.71
无形资产处置损失			
非货币性资产交换损失			
对外捐赠	1,562,410.49	4,809,000.00	1,562,410.49
其他	5,066,898.82	-479,611.34	5,066,898.82
合计	7,927,009.02	5,172,068.77	7,927,009.02

其他说明：

无

## 76、所得税费用

### (1). 所得税费用表

适用 不适用

单位：元 币种：人民币

项目	本期发生额	上期发生额
当期所得税费用	4,400,596.27	725,574.15
递延所得税费用	-4,885,020.98	1,182,972.93
合计	-484,424.71	1,908,547.08

### (2). 会计利润与所得税费用调整过程

适用 不适用

单位：元 币种：人民币

项目	本期发生额
利润总额	-38,789,857.65
按法定/适用税率计算的所得税费用	-5,818,478.65
子公司适用不同税率的影响	-2,656,952.66
调整以前期间所得税的影响	896,127.97
非应税收入的影响	-52,730.55
不可抵扣的成本、费用和损失的影响	9,495,045.76
使用前期未确认递延所得税资产的可抵扣亏损的影响	-505,281.27

本期未确认递延所得税资产的可抵扣暂时性差异或可抵扣亏损的影响	3,237,083.51
加计扣除的影响	-5,079,238.82
所得税费用	-484,424.71

其他说明：

适用 不适用

### 77、其他综合收益

适用 不适用

详见本报告第十一节、七、57

### 78、现金流量表项目

#### (1). 收到的其他与经营活动有关的现金

适用 不适用

单位：元 币种：人民币

项目	本期发生额	上期发生额
政府补助及其他营业外收入	8,900,467.05	20,337,445.61
利息收入	3,676,969.01	2,813,217.41
往来款及其他	92,793,495.21	105,899,144.65
合计	105,370,931.27	129,049,807.67

收到的其他与经营活动有关的现金说明：

无

#### (2). 支付的其他与经营活动有关的现金

适用 不适用

单位：元 币种：人民币

项目	本期发生额	上期发生额
期间费用（含销售、管理、研发及财务费用）	208,689,325.54	172,757,030.05
营业外支出	6,629,309.31	4,840,613.43
往来款及其他	89,782,913.01	70,955,101.60
合计	305,101,547.86	248,552,745.08

支付的其他与经营活动有关的现金说明：

无

#### (3). 收到的其他与投资活动有关的现金

适用 不适用

单位：元 币种：人民币

项目	本期发生额	上期发生额
收回期货保证金	49,053,971.94	98,370,000.00
合计	49,053,971.94	98,370,000.00

收到的其他与投资活动有关的现金说明：

无

#### (4). 支付的其他与投资活动有关的现金

√适用 □不适用

单位：元 币种：人民币

项目	本期发生额	上期发生额
支付期货保证金	15,132,939.82	101,746,997.91
合计	15,132,939.82	101,746,997.91

支付的其他与投资活动有关的现金说明：

无

#### (5). 收到的其他与筹资活动有关的现金

√适用 □不适用

单位：元 币种：人民币

项目	本期发生额	上期发生额
票据保证金	92,425,392.00	39,627,570.00
定期存单	5,000,000.00	
股权激励收到的投资款	30,055,802.31	
合计	127,481,194.31	39,627,570.00

收到的其他与筹资活动有关的现金说明：

无

#### (6). 支付的其他与筹资活动有关的现金

√适用 □不适用

单位：元 币种：人民币

项目	本期发生额	上期发生额
支付银行承兑汇票保证金	134,669,813.50	55,784,400.00
股权激励款	68,219,294.24	-
定期存单	5,000,000.00	5,000,000.00
金融服务费	2,460,354.73	1,226,415.09
票据贴现利息	1,186,257.16	1,536,258.05
再融资费用	-	971,256.49
支付使用权资产房租费	4,302,752.68	-
合计	215,838,472.31	64,518,329.63

支付的其他与筹资活动有关的现金说明：

无

### 79、现金流量表补充资料

#### (1). 现金流量表补充资料

√适用 □不适用

单位：元 币种：人民币

补充资料	本期金额	上期金额
1. 将净利润调节为经营活动现金流量：		

净利润	-38,305,432.94	14,795,743.38
加：资产减值准备	20,556,919.17	1,718,656.21
信用减值损失	21,437,622.78	3,852,079.41
固定资产折旧、油气资产折耗、生产性生物资产折旧	58,016,386.57	45,404,943.54
使用权资产摊销		
无形资产摊销	2,448,983.60	1,803,719.33
长期待摊费用摊销	439,662.28	140,900.25
处置固定资产、无形资产和其他长期资产的损失（收益以“-”号填列）	-197,400.62	-569,685.78
固定资产报废损失（收益以“-”号填列）	1,211,268.73	842,680.11
公允价值变动损失（收益以“-”号填列）		
财务费用（收益以“-”号填列）	28,677,811.55	39,285,021.68
投资损失（收益以“-”号填列）	2,503,363.01	28,858,578.03
递延所得税资产减少（增加以“-”号填列）	-7,499,459.93	1,971,483.14
递延所得税负债增加（减少以“-”号填列）	1,450,913.89	-788,510.21
存货的减少（增加以“-”号填列）	-88,633,666.28	-22,892,930.23
经营性应收项目的减少（增加以“-”号填列）	-173,240,196.29	66,656,190.09
经营性应付项目的增加（减少以“-”号填列）	-71,011,545.61	145,329,060.88
其他	11,008,168.55	1,275,208.31
经营活动产生的现金流量净额	-231,136,601.54	327,683,138.14
<b>2. 不涉及现金收支的重大投资和筹资活动：</b>		
债务转为资本		
一年内到期的可转换公司债券		
融资租入固定资产		
<b>3. 现金及现金等价物净变动情况：</b>		
现金的期末余额	749,948,371.06	413,821,490.96
减：现金的期初余额	413,821,490.96	210,713,638.79
加：现金等价物的期末余额		
减：现金等价物的期初余额		
现金及现金等价物净增加额	336,126,880.1	203,107,852.17

(2). 本期支付的取得子公司的现金净额

适用 不适用

(3). 本期收到的处置子公司的现金净额

适用 不适用



**(4). 现金和现金等价物的构成**
 适用  不适用

单位：元 币种：人民币

项目	期末余额	期初余额
一、现金	749,948,371.06	413,821,490.96
其中：库存现金	555,424.03	381,357.87
可随时用于支付的银行存款	747,265,337.90	382,240,831.85
可随时用于支付的其他货币资金	2,127,609.13	31,199,301.24
可用于支付的存放中央银行款项		
存放同业款项		
拆放同业款项		
二、现金等价物		
其中：三个月内到期的债券投资		
三、期末现金及现金等价物余额	749,948,371.06	413,821,490.96
其中：母公司或集团内子公司使用受限制的现金和现金等价物		

其他说明：

 适用  不适用

**80、所有者权益变动表项目注释**

说明对上年期末余额进行调整的“其他”项目名称及调整金额等事项：

 适用  不适用

**81、所有权或使用权受到限制的资产**
 适用  不适用

单位：元 币种：人民币

项目	期末账面价值	受限原因
货币资金	222,347,981.97	定期存单、保证金、诉讼等
应收票据	6,100,000.00	质押
存货		
固定资产	430,890,279.08	抵押
无形资产	57,310,143.96	抵押
投资性房地产	8,650,405.69	抵押
在建工程	4,964,540.24	抵押
合计	730,263,350.94	/

其他说明：

见本报告第三节、五、（三）、3。

**82、外币货币性项目**
**(1). 外币货币性项目**
 适用  不适用

单位：元

项目	期末外币余额	折算汇率	期末折算人民币余额
----	--------	------	-----------

货币资金	-	-	3,280,666.77
其中：美元	451,923.28	6.38	2,883,270.50
欧元	428,329.23	0.82	351,229.97
港币	6,394.22	7.22	46,166.30
应收账款	-	-	22,302.20
其中：美元	3,495.64	6.38	22,302.20
欧元			
港币			
长期借款	-	-	
其中：美元			
欧元			
港币			

其他说明：

无

(2). 境外经营实体说明，包括对于重要的境外经营实体，应披露其境外主要经营地、记账本位币及选择依据，记账本位币发生变化的还应披露原因

适用 不适用

### 83、套期

适用 不适用

按照套期类别披露套期项目及相关套期工具、被套期风险的相关的定性和定量信息：

#### (1) 基本信息

项目	说明
套期类别	现金流量套期
被套期项目	预期未来发生的原材料铜采购支出
套期工具	铜的期货合约
被套期风险	预期未来采购原材料支出的现金流量变动

#### (2) 明细情况

项目	2021 年 12 月 31 日余额
其他流动资产-高度有效的套期工具-保证金	964,150.00
其他流动资产-高度有效的套期工具-公允价值变动	
其他流动负债-高度有效的套期工具-公允价值变动	57,500.00

项目	2021 年年度发生额
公允价值变动损益-非高度有效的套期工具	
其他综合收益-高度有效的套期工具（税前）	1,513,150.00
投资收益-非高度有效套期保值业务平仓损益	
主营业务成本-高度有效的套期工具平仓损益	33,429,583.82

### 84、政府补助

#### (1). 政府补助基本情况

适用 不适用

单位：元 币种：人民币

种类	金额	列报项目	计入当期损益的金额
与资产相关的政府补助	61,877,948.78	递延收益、其他收益	3,313,998.12
与收益相关的政府补助	8,097,262.59	其他收益	8,097,262.59
合计	69,975,211.37		11,411,260.71

上表中“与资产相关的政府补助”61,169,148.78 元为 2021 年 1 月 1 日前收到及确认，本期新增 708800.00 元，“计入当期损益的金额”为本报告期实际摊销计入“其他收益”的金额；“与收益相关的政府补助”均为本报告期初始确认并全额计入“其他收益”的政府补助。

## (2). 政府补助退回情况

适用 不适用

其他说明：

无

## 85、其他

适用 不适用

## 八、合并范围的变更

### 1、非同一控制下企业合并

适用 不适用

### 2、同一控制下企业合并

适用 不适用

### 3、反向购买

适用 不适用

### 4、处置子公司

是否存在单次处置对子公司投资即丧失控制权的情形

适用 不适用

其他说明：

适用 不适用

### 5、其他原因的合并范围变动

说明其他原因导致的合并范围变动（如，新设子公司、清算子公司等）及其相关情况：

适用 不适用

### 6、其他

适用 不适用

## 九、在其他主体中的权益

### 1、在子公司中的权益

#### (1). 企业集团的构成

适用 不适用

子公司	注册地	业务性质	持股比例(%)	取得

名称	主要经营地			直接	间接	方式
安徽尚纬	安徽无为	安徽省无为县	电缆生产销售	100.00		同一控制下企业合并
尚纬销售	安徽无为	安徽省无为县	电缆销售	100.00		出资设立
尚纬艾克	四川乐山	四川省乐山市	电缆生产销售	51.00		出资设立

在子公司的持股比例不同于表决权比例的说明：

无

持有半数或以下表决权但仍控制被投资单位、以及持有半数以上表决权但不控制被投资单位的依据：

无

对于纳入合并范围的重要的结构化主体，控制的依据：

无

确定公司是代理人还是委托人的依据：

无

其他说明：

无

## (2). 重要的非全资子公司

适用  不适用

单位：元 币种：人民币

子公司名称	少数股东持股比例	本期归属于少数股东的损益	本期向少数股东宣告分派的股利	期末少数股东权益余额
尚纬艾克	49.00%	-7,408,769.55	-	92,225.64

子公司少数股东的持股比例不同于表决权比例的说明：

适用  不适用

其他说明：

适用  不适用

## (3). 重要非全资子公司的主要财务信息

适用  不适用

单位：元 币种：人民币

子公司名称	期末余额						期初余额					
	流动资产	非流动资产	资产合计	流动负债	非流动负债	负债合计	流动资产	非流动资产	资产合计	流动负债	非流动负债	负债合计
尚纬艾克	1,283,234.64	6,145,499.98	7,428,734.62	5,962,381.74		5,962,381.74	21,944,975.51	21,471,785.08	43,416,760.59	26,149,341.84		26,149,341.84

子公司名称	本期发生额				上期发生额			
	营业收入	净利润	综合收益总额	经营活动现金流量	营业收入	净利润	综合收益总额	经营活动现金流量
尚纬艾克	512,203.91	-17,969,406.24	-17,969,406.24	17,802,280.43	5,349,183.30	-3,528,612.53	-3,528,612.53	-18,266,228.68

其他说明：  
无

**(4). 使用企业集团资产和清偿企业集团债务的重大限制**

适用 不适用

**(5). 向纳入合并财务报表范围的结构化主体提供的财务支持或其他支持**

适用 不适用

其他说明：

适用 不适用

**2、 在子公司的所有者权益份额发生变化且仍控制子公司的交易**

适用 不适用

**3、 在合营企业或联营企业中的权益**

适用 不适用

**(1). 重要的合营企业或联营企业**

适用 不适用

**(2). 重要合营企业的主要财务信息**

适用 不适用

**(3). 重要联营企业的主要财务信息**

适用 不适用

**(4). 不重要的合营企业和联营企业的汇总财务信息**

适用 不适用

单位：元 币种：人民币

	期末余额/ 本期发生额	期初余额/ 上期发生额
合营企业：		
投资账面价值合计		
下列各项按持股比例计算的合计数		

一净利润		
一其他综合收益		
一综合收益总额		
联营企业：		
投资账面价值合计	22,239,337.88	23,359,324.93
下列各项按持股比例计算的合计数		
一净利润	-2,947,317.46	-910,891.89
一其他综合收益		
一综合收益总额	-2,947,317.46	-910,891.89

其他说明

无

**(5). 合营企业或联营企业向本公司转移资金的能力存在重大限制的说明**

适用 不适用

**(6). 合营企业或联营企业发生的超额亏损**

适用 不适用

**(7). 与合营企业投资相关的未确认承诺**

适用 不适用

**(8). 与合营企业或联营企业投资相关的或有负债**

适用 不适用

**4、 重要的共同经营**

适用 不适用

**5、 在未纳入合并财务报表范围的结构化主体中的权益**

未纳入合并财务报表范围的结构化主体的相关说明：

适用 不适用

根据《上海冉尚企业管理有限公司公司章程》，上海冉尚企业管理有限公司董事会成员 5 人，董事会决议由二分之一以上董事表决通过方为有效。本公司在上海冉尚企业管理有限公司董事会中成员为 2 人，不能实际控制该公司，故按联营企业核算。

**6、 其他**

适用 不适用

**十、与金融工具相关的风险**

适用 不适用

本公司与金融工具相关的风险源于本公司在经营过程中所确认的各类金融资产和金融负债，包括：信用风险、流动性风险和市场风险。

本公司与金融工具相关的各类风险的管理目标和政策的制度由本公司管理层负责。经营管理层通过职能部门负责日常的风险管理。本公司内部审计部门对公司风险管理的政策和程序的执行情况进行日常监督，并且将有关发现及时报告给本公司审计委员会。

本公司风险管理的总体目标是在不过渡影响公司竞争力和应变力的情况下，制定尽可能降低各类与金融工具相关风险的风险管理政策。

### ● 信用风险

信用风险，是指金融工具的一方未能履行义务从而导致另一方发生财务损失的风险。本公司的信用风险主要产生于货币资金、应收票据、应收账款、应收款项融资以及其他应收款等，这些金融资产的信用风险源自交易对手违约，最大的风险敞口等于这些工具的账面金额。

本公司货币资金主要存放于商业银行等金融机构，本公司认为这些商业银行具备较高信誉和资产状况，存在较低的信用风险。

对于应收票据、应收账款、应收款项融资以及其他应收款，本公司设定相关政策以控制信用风险敞口。本公司基于对客户的财务状况、从第三方获取担保的可能性、信用记录及其他因素诸如目前市场状况等评估客户的信用资质并设置相应信用期。本公司会定期对客户信用记录进行监控，对于信用记录不良的客户，本公司会采用书面催款、缩短信用期或取消信用期等方式，以确保本公司的整体信用风险在可控的范围内。

### ● 信用风险显著增加判断标准

本公司在每个资产负债表日评估相关金融工具的信用风险自初始确认后是否已显著增加。在确定信用风险自初始确认后是否显著增加时，本公司考虑在无须付出不必要的额外成本或努力即可获得合理且有依据的信息，包括基于本公司历史数据的定性和定量分析、外部信用风险评级以及前瞻性信息。本公司以单项金融工具或者具有相似信用风险特征的金融工具组合为基础，通过比较金融工具在资产负债表日发生违约的风险与在初始确认日发生违约的风险，以确定金融工具预计存续期内发生违约风险的变化情况。

当触发以下一个或多个定量、定性标准时，本公司认为金融工具的信用风险已发生显著增加：定量标准主要为报告日剩余存续期违约概率较初始确认时上升超过一定比例；定性标准为主要债务人经营或财务情况出现重大不利变化、预警客户清单等。

### ● 已发生信用减值资产的定义

为确定是否发生信用减值，本公司所采用的界定标准，与内部针对相关金融工具的信用风险管理目标保持一致，同时考虑定量、定性指标。

本公司评估债务人是否发生信用减值时，主要考虑以下因素：发行方或债务人发生重大财务困难；债务人违反合同，如偿付利息或本金违约或逾期等；债权人出于与债务人财务困难有关的经济或合同考虑，给予债务人在任何其他情况下都不会做出的让步；债务人很可能破产或进行其他财务重组；发行方或债务人财务困难导致该金融资产的活跃市场消失；以大幅折扣购买或源生一项金融资产，该折扣反映了发生信用损失的事实。

金融资产发生信用减值，有可能是多个事件的共同作用所致，未必是可单独识别的事件所致。

### ● 预期信用损失计量的参数

根据信用风险是否发生显著增加以及是否已发生信用减值，本公司对不同的资产分别以 12 个月或整个存续期的预期信用损失计量减值准备。预期信用损失计量的关键参数包括违约概率、违约损失率和违约风险敞口。本公司考虑历史统计数据的定量分析及前瞻性信息，建立违约概率、违约损失率及违约风险敞口模型。

相关定义如下：

违约概率是指债务人在未来 12 个月或在整个剩余存续期，无法履行其偿付义务的可能性。

违约损失率是指本公司对违约风险暴露发生损失程度作出的预期。根据交易对手的类型、追索的方式和优先级，以及担保品的不同，违约损失率也有所不同。违约损失率为违约发生时风险敞口损失的百分比，以未来 12 个月内或整个存续期为基准进行计算。

违约风险敞口是指，在未来 12 个月或在整个剩余存续期中，在违约发生时，本公司应被偿付的金额。前瞻性信息信用风险显著增加的评估及预期信用损失的计算均涉及前瞻性信息。本公司通过进行历史数据分析，识别出影响各业务类型信用风险及预期信用损失的关键经济指标。

本公司所承受的最大信用风险敞口为资产负债表中每项金融资产的账面金额。本公司没有提供任何其他可能令本公司承受信用风险的担保。

本公司应收账款中，前五大客户的应收账款占本公司应收账款总额的 17.69%（比较期：19.83%）；本公司其他应收款中，欠款金额前五大公司的其他应收款占本公司其他应收款总额的 37.58%（比较期：32.59%）。

## ● 市场风险

### （1）外汇风险

汇率风险主要来自本公司及下属子公司持有的不以其记账本位币计价的外币资产和负债。汇率风险主要与以美元、港币、欧元计价的银行存款和以美元计价的应收账款有关，除此以外，本公司及子公司的主要业务以人民币计价结算。

①截止 2021 年 12 月 31 日，各外币资产负债项目的主要外汇风险敞口如下：

项目名称	2021 年 12 月 31 日					
	美元		港币		欧元	
	外币	人民币	外币	人民币	外币	人民币
货币资金	451,923.28	2,883,270.50	428,329.23	351,229.97	6,394.22	46,166.30
应收账款	3,495.64	22,302.20	-	-	-	-
合计	455,418.92	2,905,572.70	428,329.23	351,229.97	6,394.22	46,166.30

本公司及子公司持续监控公司外币交易和外币资产及负债的规模，以最大程度降低面临的外汇风险。

### ②敏感性分析

于 2021 年 12 月 31 日，在其他风险变量不变的情况下，如果当日人民币对于外币（含美元、港币及欧元）升值或贬值 10%，那么本公司当期的净利润将减少或增加 330,288.59 元。



## (2) 利率风险

利率风险主要产生于银行借款等带息负债。浮动利率的金融负债使本公司面临现金流量利率风险，固定利率的金融负债使本公司面临公允价值利率风险。本公司根据当时的市场环境来决定固定利率及浮动利率合同的相对比例。

本公司总部财务部门持续监控集团利率水平。利率上升会增加新增带息债务的成本以及本公司尚未付清的以浮动利率计息的带息债务的利息支出，并对本公司的财务业绩产生重大的不利影响，管理层会依据最新的市场状况及时做出调整。

截止 2021 年 12 月 31 日为止期间，在其他风险变量保持不变的情况下，如果以浮动利率计算的借款利率上升或下降 50 个基点，本公司当年的净利润就会下降或增加 2,386,530.56 元。

### ● 流动性风险

流动性风险，是指企业在履行以交付现金或其他金融资产的方式结算的义务时发生资金短缺的风险。本公司统筹负责公司内各子公司的现金管理工作，包括现金盈余的短期投资和筹措贷款以应付预计现金需求。本公司的政策是定期监控短期和长期的流动资金需求，以及是否符合借款协议的规定，以确保维持充裕的现金储备。

截止 2021 年 12 月 31 日，本公司金融负债到期期限如下：

项目	1 年以内	1 至 2 年	2 至 3 年	3 年以上
短期借款	799,514,094.83	-	-	-
应付票据	97,065,119.65	-	-	-
应付账款	114,555,612.20	-	-	-
其他应付款	50,424,630.48	-	-	-
一年内到期的非流动负债	34,562,888.80	-	-	-
其他流动负债	480,749,565.40	-	-	-
合计	1,576,871,911.36	-	-	-

## 十一、 公允价值的披露

### 1、 以公允价值计量的资产和负债的期末公允价值

√适用 □不适用

单位：元 币种：人民币

项目	期末公允价值			
	第一层次公允价值计量	第二层次公允价值计量	第三层次公允价值计量	合计
<b>一、持续的公允价值计量</b>	-57,500.00	140,602,417.43	19,004,129.05	159,549,046.48
(一) 交易性金融资产				
1. 以公允价值计量且变动计入当期损益的金融资产				

(1) 债务工具投资				
(2) 权益工具投资				
(3) 衍生金融资产				
2. 指定以公允价值计量且其变动计入当期损益的金融资产				
(1) 债务工具投资				
(2) 权益工具投资				
(二) 其他债权投资				
(三) 其他权益工具投资			19,004,129.05	19,004,129.05
(四) 投资性房地产				
1. 出租用的土地使用权				
2. 出租的建筑物				
3. 持有并准备增值后转让的土地使用权				
(五) 生物资产				
1. 消耗性生物资产				
2. 生产性生物资产				
应收款项融资		140,602,417.43		140,602,417.43
套期工具净额	-57,500.00			-57,500.00
<b>持续以公允价值计量的资产总额</b>	-57,500.00	140,602,417.43	19,004,129.05	159,549,046.48
(六) 交易性金融负债				
1. 以公允价值计量且变动计入当期损益的金融负债				
其中：发行的交易性债券				
衍生金融负债				
其他				
2. 指定为以公允价值计量且变动计入当期损益的金融负债				
<b>持续以公允价值计量的负债总额</b>				
<b>二、非持续的公允价值计量</b>				
(一) 持有待售资产				
<b>非持续以公允价值计量的资产总额</b>				
<b>非持续以公允价值计量的负债总额</b>				

## 2、持续和非持续第一层次公允价值计量项目市价的确定依据

√适用 □不适用

相同资产或负债在活跃市场上未经调整的报价。公司持有的列报在其他流动资产中的衍生金融资产，系用于套期保值的期货，期末公允价值按资产负债表日公开交易市场的收盘价确定。

**3、持续和非持续第二层次公允价值计量项目，采用的估值技术和重要参数的定性及定量信息**

适用 不适用

除第一层次输入值外相关资产或负债直接或间接可观察的输入值。应收款项融资因其剩余期限较短，账面价值与公允价值接近，采用票面金额作为公允价值。

**4、持续和非持续第三层次公允价值计量项目，采用的估值技术和重要参数的定性及定量信息**

适用 不适用

相关资产或负债的不可观察输入值。公司持有的其他权益工具投资，系不构成控制、共同控制、重大影响、无活跃市场报价的股权投资，期末公允价值按会计准则规定的合理方法确定。

**5、持续的第三层次公允价值计量项目，期初与期末账面价值间的调节信息及不可观察参数敏感性分析**

适用 不适用

**6、持续的公允价值计量项目，本期内发生各层级之间转换的，转换的原因及确定转换时点的政策**

适用 不适用

**7、本期内发生的估值技术变更及变更原因**

适用 不适用

**8、不以公允价值计量的金融资产和金融负债的公允价值情况**

适用 不适用

本公司不以公允价值计量的金融资产和金融负债主要包括：应收票据、应收账款、其他应收款、短期借款、应付款项和长期借款等。这些不以公允价值计量的金融资产和金融负债的账面价值和公允价值差异很小。

**9、其他**

适用 不适用

**十二、关联方及关联交易**

**1、本企业的母公司情况**

适用 不适用

**2、本企业的子公司情况**

本企业子公司的情况详见附注

适用 不适用

本公司子公司的情况详见本报告第十一节、九、在其他主体中的权益 1、在子公司中的权益。

**3、本企业合营和联营企业情况**

本企业重要的合营或联营企业详见附注

适用 不适用

详见本报告第十一节九、在其他主体中的权益 3、在合营企业和联营企业中的权益。

本期与本公司发生关联方交易，或前期与本公司发生关联方交易形成余额的其他合营或联营企业情况如下

适用 不适用

其他说明

适用 不适用

#### 4、其他关联方情况

适用 不适用

其他关联方名称	其他关联方与本企业关系
李广胜	参股股东
方永	其他
黄金喜	其他
廖晓莉	其他
毛庆传	其他
汪昌云	其他
辜明安	其他
姜向东	参股股东
段永秀	参股股东
靳荐宇	其他
霍彪	参股股东
陈光高	参股股东
李广文	参股股东
梁晓明	参股股东
李广元	参股股东
乐山高新投资发展(集团)有限公司	参股股东
盛业武	参股股东
骆亚君	参股股东
四川给力房地产开发有限公司	其他
沈阳艾克电缆科技有限公司	其他
武汉艾克电缆有限公司	其他

其他说明

无

#### 5、关联交易情况

##### (1). 购销商品、提供和接受劳务的关联交易

采购商品/接受劳务情况表

适用 不适用

单位：元 币种：人民币

关联方	关联交易内容	本期发生额	上期发生额
沈阳艾克电缆科技有限公司	采购电缆	-	3,809,791.09

出售商品/提供劳务情况表

适用 不适用

单位：元 币种：人民币

关联方	关联交易内容	本期发生额	上期发生额
四川给力房地产开发有限公司	销售电缆	-	5,062,422.37

购销商品、提供和接受劳务的关联交易说明

适用 不适用

### (2). 关联受托管理/承包及委托管理/出包情况

本公司受托管理/承包情况表:

适用 不适用

关联托管/承包情况说明

适用 不适用

本公司委托管理/出包情况表

适用 不适用

关联管理/出包情况说明

适用 不适用

### (3). 关联租赁情况

本公司作为出租方:

适用 不适用

本公司作为承租方:

适用 不适用

关联租赁情况说明

适用 不适用

### (4). 关联担保情况

本公司作为担保方

适用 不适用

本公司作为被担保方

适用 不适用

单位: 万元 币种: 人民币

担保方	担保金额	担保起始日	担保到期日	担保是否已经履行完毕
李广胜	38,571.00	2021-6-25	2026-6-25	否
骆亚君	38,571.00	2021-6-25	2026-6-25	否
盛业武	38,571.00	2021-6-25	2026-6-25	否
姜向东	38,571.00	2021-6-25	2026-6-25	否
李广胜	48,000.00	2021-3-31	2025-3-23	否
盛业武	48,000.00	2021-3-31	2025-3-23	否
李广胜	3,000.00	2021-4-29	2025-4-28	否
李广胜	16,000.00	2021-7-28	2025-7-27	否
李广胜	22,100.00	2021-3-1	2026-3-1	否

关联担保情况说明

适用 不适用

李广胜、骆亚君、盛业武、姜向东共同为公司在乐山市商业银行 3.8571 亿元综合授信承担最高额连带责任保证担保；李广胜、盛业武共同为公司在兴业银行乐山分行 4.8 亿元授信提供最高额连带责任保证担保，同时李广胜提供个人房产进行抵押。李广胜为公司在招商银行乐山分行 0.3 亿元授信承担最高额连带责任担保。李广胜为公司在渤海银行成都分行 1.6 亿元综合授信承担最高额连带责任担保。李广胜为公司在平安银行成都分行 2.21 亿元授信承担最高额连带责任担保。

**(5). 关联方资金拆借**

适用 不适用

**(6). 关联方资产转让、债务重组情况**

适用 不适用

**(7). 关键管理人员报酬**

适用 不适用

单位：万元 币种：人民币

项目	本期发生额	上期发生额
关键管理人员报酬	549.01	518.43

**(8). 其他关联交易**

适用 不适用

**6、 关联方应收应付款项**

**(1). 应收项目**

适用 不适用

单位：元 币种：人民币

项目名称	关联方	期末余额		期初余额	
		账面余额	坏账准备	账面余额	坏账准备
其他应收款	上海冉尚企业管理有限公司			1,000,000.00	1,000,000.00

**(2). 应付项目**

适用 不适用

单位：元 币种：人民币

项目名称	关联方	期末账面余额	期初账面余额
应付账款	沈阳艾克电缆科技有限公司	125,104.51	125,104.51
其他应付款	李广胜	-	575,184.07
其他应付款	陈光高	10,000.00	10,000.00

**7、 关联方承诺**

适用 不适用

**8、 其他**

适用 不适用

### 十三、 股份支付

#### 1、 股份支付总体情况

适用 不适用

单位：股 币种：人民币

公司本期授予的各项权益工具总额	10,772,689.00
公司本期行权的各项权益工具总额	-
公司本期失效的各项权益工具总额	3,139,318.00
公司期末发行在外的股票期权行权价格的范围和合同剩余期限	
公司期末发行在外的其他权益工具行权价格的范围和合同剩余期限	

#### 其他说明

公司于 2021 年 5 月 21 日召开第五届董事会第五次会议，审议通过了《关于〈公司 2021 年员工持股计划（草案）〉的议案》，向不超过 504 名激励对象授予 1077 万股限制性股票，授予日为 2021 年 6 月 7 日，授予价格为每股 2.79 元。

公司《2018 年限制性股票激励计划》首次授予部份第三期以及预留授予部分第二期合计 3,139,318.00 股，因 2020 年业绩未达标，予以回购注销。

#### 2、 以权益结算的股份支付情况

适用 不适用

单位：元 币种：人民币

授予日权益工具公允价值的确定方法	以授予日本公司股票收盘价格确定
可行权权益工具数量的确定依据	完成考核指标，全部可行权；未完成考核指标不可行权
本期估计与上期估计有重大差异的原因	不适用
以权益结算的股份支付计入资本公积的累计金额	25,090,535.43
本期以权益结算的股份支付确认的费用总额	10,887,946.39

#### 其他说明

无

#### 3、 以现金结算的股份支付情况

适用 不适用

#### 4、 股份支付的修改、终止情况

适用 不适用

#### 5、 其他

适用 不适用

### 十四、 承诺及或有事项

#### 1、 重要承诺事项

适用 不适用

资产负债表日存在的对外重要承诺、性质、金额

根据四川川商发展控股集团有限公司（原四川川商投资控股有限公司）（以下简称“川商投资控股”）《投资协议书》，川商投资控股注册资本 133,100 万元，公司认缴出资 3,000 万元，公司

实缴首期出资 600 万元，余下出资在 2015 年 11 月 18 日前缴足。川商投资控股考虑到股东利益，为避免资金闲置，于 2015 年 10 月 26 日召开股东会，批准将《公司章程》第十条“…后期注册资本在 2015 年 11 月 18 日前缴足”修改为“……后期注册资本在 2040 年 11 月 18 日前缴足”，并通过了《公司章程修正案》。截止 2021 年 12 月 31 日，公司认缴的出资额尚有 2,400 万元未实际缴纳。

除上述事项外，截至 2021 年 12 月 31 日止，本公司无需要披露的其他重要承诺事项。

## 2、或有事项

### (1). 资产负债表日存在的重要或有事项

适用 不适用

### (2). 公司没有需要披露的重要或有事项，也应予以说明：

适用 不适用

## 3、其他

适用 不适用

## 十五、 资产负债表日后事项

### 1、 重要的非调整事项

适用 不适用

单位：元 币种：人民币

项目	内容	对财务状况和经营成果的影响数	无法估计影响数的原因
股票和债券的发行			
重要的对外投资	公司分别于 2022 年 1 月 17 日和 2 月 9 日召开第五届董事会第十三次会议、2022 年第一次临时股东大会，审议通过《关于签署〈关于设立四川海创尚纬新能源科技有限公司之合资协议〉的议案》，同意公司全资子公司四川尚纬科技有限公司以自有资金出资 2.45 亿元（占注册资本 49%）与中国海螺创业控股有限公司控股子公司共同出资设立合资公司，运营 20 万吨动力储能电池负极材料一体化项目的首期 4 万吨项目。2022 年 1 月 16 日，由公司全资子公司四川尚纬科技有限公司与海螺创业控股子公司安徽海创新能源材料有限公司共同出资设立的四川海创尚纬新能源科技有限公司已完成工商注册登记手续，并取得了乐山市市场监督管理局颁发的《营业执照》。		成立未满一年，尚未实际开展经营，暂无年度财务报表数据
重要的债务重组			
自然灾害			
外汇汇率重要变动			

注：公司通过参股四川海创尚纬新能源科技有限公司，间接享有四川海创尚纬新能源科技有限公司相关业务未来发展的经营收益，不纳入公司合并报表范围。



**2、 利润分配情况**

适用 不适用

**3、 销售退回**

适用 不适用

**4、 其他资产负债表日后事项说明**

适用 不适用

**十六、 其他重要事项**

**1、 前期会计差错更正**

**(1). 追溯重述法**

适用 不适用

**(2). 未来适用法**

适用 不适用

**2、 债务重组**

适用 不适用

**3、 资产置换**

**(1). 非货币性资产交换**

适用 不适用

**(2). 其他资产置换**

适用 不适用

**4、 年金计划**

适用 不适用

**5、 终止经营**

适用 不适用

**6、 分部信息**

**(1). 报告分部的确定依据与会计政策**

适用 不适用

**(2). 报告分部的财务信息**

适用 不适用

**(3). 公司无报告分部的，或者不能披露各报告分部的资产总额和负债总额的，应说明原因**

适用 不适用

**(4). 其他说明**

适用 不适用

**7、其他对投资者决策有影响的重要交易和事项**
 适用  不适用

**8、其他**
 适用  不适用

**十七、母公司财务报表主要项目注释**
**1、应收账款**
**(1). 按账龄披露**
 适用  不适用

单位：元 币种：人民币

账龄	期末账面余额
1 年以内	
其中：1 年以内分项	
1 年以内小计	757,984,717.30
1 至 2 年	119,292,964.16
2 至 3 年	33,309,008.37
3 年以上	9,037,002.37
合计	919,623,692.20

**(2). 按坏账计提方法分类披露**
 适用  不适用

单位：元 币种：人民币

类别	期末余额					期初余额				
	账面余额		坏账准备		账面价值	账面余额		坏账准备		账面价值
	金额	比例 (%)	金额	计提比例 (%)		金额	比例 (%)	金额	计提比例 (%)	
按单项计提坏账准备	8,322,122.42	0.90	8,322,122.42	100.00			47,654,621.59	6.32	47,654,621.59	100.00
其中：										

按单项计提坏账准备	8,322,122.42	0.90	8,322,122.42	100.00		47,654,621.59	6.32	47,654,621.59	100.00	
按组合计提坏账准备	911,301,569.78	99.10	22,337,461.06	2.45	888,964,108.72	706,407,653.22	93.68	20,705,824.38	2.93	685,701,828.84
其中:										
央企、国企客户	717,900,783.71	78.07	11,082,393.34	1.54	706,818,390.37	562,139,686.24	74.55	6,808,824.32	1.21	555,330,861.92
上市公司及外资客户	54,790,237.07	5.96	2,671,184.55	4.88	52,119,052.52	54,275,971.07	7.20	4,500,657.23	8.29	49,775,313.84
其他一般客户	138,392,837.09	15.05	8,583,883.17	6.20	129,808,953.92	58,624,640.29	7.77	9,396,342.83	16.03	49,228,297.46
集团内关联方	217,711.91	0.02	-	-	217,711.91	31,367,355.62	4.16	-	-	31,367,355.62
合计	919,623,692.20	100.00	30,659,583.48	3.33	888,964,108.72	754,062,274.81	100.00	68,360,445.97	9.07	685,701,828.84

按单项计提坏账准备:

适用 不适用

单位: 元 币种: 人民币

名称	期末余额			
	账面余额	坏账准备	计提比例 (%)	计提理由
单位 1	3,350,628.02	3,350,628.02	100%	涉诉无可执行财产
单位 2	2,367,137.99	2,367,137.99	100%	涉诉无可执行财产
单位 3	2,215,496.74	2,215,496.74	100%	破产清算
单位 4	290,319.67	290,319.67	100%	涉诉无可执行财产
单位 5	98,540.00	98,540.00	100%	涉诉无可执行财产
合计	8,322,122.42	8,322,122.42	100.00	/

按单项计提坏账准备的说明:

适用 不适用

按组合计提坏账准备:

适用 不适用

组合计提项目: 央企、国企客户

单位: 元 币种: 人民币

名称	期末余额		
	应收账款	坏账准备	计提比例 (%)
1 年以内	590,649,318.87	2,362,597.28	0.40
1 至 2 年	95,539,810.64	2,866,194.32	3.00
2 至 3 年	27,777,366.27	3,611,057.61	13.00
3 年以上	3,934,287.93	2,242,544.13	57.00
合计	717,900,783.71	11,082,393.34	1.54

按组合计提坏账的确认标准及说明:

适用 不适用

详见本报告“第十一节 财务报告 五、重要会计政策及会计估计 10. 金融工具。”

组合计提项目: 上市公司及外资客户

单位: 元 币种: 人民币

名称	期末余额		
	应收账款	坏账准备	计提比例 (%)
1 年以内	40,712,261.37	407,122.61	1.00
1 至 2 年	10,590,833.25	741,358.33	7.00
2 至 3 年	2,395,657.12	431,218.28	18.00
3 年以上	1,091,485.33	1,091,485.33	100.00
合计	54,790,237.07	2,671,184.55	4.88

按组合计提坏账的确认标准及说明:

适用 不适用

详见本报告“第十一节 财务报告 五、重要会计政策及会计估计 10. 金融工具。”

组合计提项目: 其他一般客户

单位: 元 币种: 人民币

名称	期末余额

	应收账款	坏账准备	计提比例 (%)
1 年以内	126,405,425.15	4,550,595.30	3.60
1 至 2 年	7,373,474.14	884,816.90	12.00
2 至 3 年	2,818,205.44	1,352,738.61	48.00
3 年以上	1,795,732.36	1,795,732.36	100.00
合计	138,392,837.09	8,583,883.17	6.20

按组合计提坏账的确认标准及说明：

适用  不适用

详见本报告“第十一节 财务报告 五、重要会计政策及会计估计 10.金融工具。”

组合计提项目：集团内关联方

单位：元 币种：人民币

名称	期末余额		
	应收账款	坏账准备	计提比例 (%)
1 年以内	217,711.91		
合计	217,711.91		

按组合计提坏账的确认标准及说明：

适用  不适用

详见本报告“第十一节 财务报告 五、重要会计政策及会计估计 10.金融工具。”

如按预期信用损失一般模型计提坏账准备，请参照其他应收款披露：

适用  不适用

### (3). 坏账准备的情况

适用  不适用

单位：元 币种：人民币

类别	期初余额	本期变动金额				期末余额
		计提	收回或转回	转销或核销	其他变动	
按单项计提坏账准备	47,654,621.59	6,106,625.68	1,738,567.25	43,700,557.60	-	8,322,122.42
按组合计提坏账	20,705,824.38	6,767,434.18	-	5,135,797.50	-	22,337,461.06

账 准 备						
合 计	68,360,445.97	12,874,059.86	1,738,567.25	48,836,355.10	-	30,659,583.48

其中本期坏账准备收回或转回金额重要的：

√适用 □不适用

单位：元 币种：人民币

单位名称	收回或转回金额	收回方式
单位 1	690,145.79	货币资金收回
单位 2	480,000.00	票据收回
单位 3	366,226.93	货币资金收回
合计	1,536,372.72	

其他说明

无

#### (4). 本期实际核销的应收账款情况

√适用 □不适用

单位：元 币种：人民币

项目	核销金额
实际核销的应收账款	48,836,355.10

其中重要的应收账款核销情况

√适用 □不适用

单位：元 币种：人民币

单位名称	应收账款性质	核销金额	核销原因	履行的核销程序	款项是否由关联交易产生
单位 1	货款	2,465,463.80	涉诉无可执行财产	董事会决议核销	否
单位 2	货款	3,628,508.90	涉诉无可执行财产	董事会决议核销	否
单位 3	货款	2,024,445.00	涉诉无可执行财产	董事会决议核销	否
单位 4	货款	33,410,004.96	涉诉无可执行财产	董事会决议核销	否
单位 5	货款	340,800.00	账期 3 年以上无法收回	董事会决议核销	否
单位 6	货款	568,871.63	账期 3 年以上无法收回	总经理办公会审批	否
单位 7	货款	334,134.17	账期 3 年以上无法收回	总经理办公会审批	否
单位 8	货款	309,395.13	账期 3 年以上无法收回	总经理办公会审批	否
单位 9	货款	295,541.12	账期 3 年以上无法收回	总经理办公会审批	否
单位 10	货款	140,311.89	账期 3 年以上无法收回	总经理办公会审批	否

单位 11	货款	133,281.00	账期 3 年以上无法收回	总经理办公会审批	否
单位 12	货款	49,800.00	账期 3 年以上无法收回	总经理办公会审批	否
单位 13	货款	2,981,377.23	诉讼无法收回	董事会决议核销	否
单位 14	货款	995,309.00	账期 3 年以上无法收回	总经理办公会审批	否
单位 15	货款	909,786.90	账期 3 年以上无法收回	总经理办公会审批	否
单位 16	货款	187,060.00	账期 3 年以上无法收回	总经理办公会审批	否
单位 17	货款	23,040.00	账期 3 年以上无法收回	总经理办公会审批	否
单位 18	货款	717.00	账期 3 年以上无法收回	总经理办公会审批	否
单位 19	诉讼费	23,147.00	账期 3 年以上无法收回	总经理办公会审批	否
单位 20	货款	15,360.37	协议核销		否
合计	/	48,836,355.10	/	/	/

应收账款核销说明:

适用  不适用

(5). 按欠款方归集的期末余额前五名的应收账款情况

适用  不适用

单位: 元 币种: 人民币

单位名称	期末余额	占应收账款期末余额合计数的比例 (%)	坏账准备期末余额
单位 1	39,310,225.95	4.27	1,415,168.13
单位 2	35,499,795.65	3.86	141,999.18
单位 3	26,835,211.91	2.92	107,340.85
单位 4	24,745,474.46	2.69	98,981.90
单位 5	24,632,373.34	2.68	98,529.49
合计	151,023,081.31	16.42	1,862,019.55

其他说明

无

(6). 因金融资产转移而终止确认的应收账款

适用  不适用

(7). 转移应收账款且继续涉入形成的资产、负债金额

适用  不适用

其他说明:

适用  不适用

## 2、其他应收款

### 项目列示

√适用 □不适用

单位：元 币种：人民币

项目	期末余额	期初余额
应收利息		
应收股利		
其他应收款	22,227,613.55	22,354,876.24
合计	22,227,613.55	22,354,876.24

其他说明：

□适用 √不适用

### 应收利息

#### (1). 应收利息分类

□适用 √不适用

#### (2). 重要逾期利息

□适用 √不适用

#### (3). 坏账准备计提情况

□适用 √不适用

其他说明：

□适用 √不适用

### 应收股利

#### (1). 应收股利

□适用 √不适用

#### (2). 重要的账龄超过 1 年的应收股利

□适用 √不适用

#### (3). 坏账准备计提情况

□适用 √不适用

其他说明：

□适用 √不适用

### 其他应收款

#### (1). 按账龄披露

√适用 □不适用

单位：元 币种：人民币

账龄	期末账面余额
1 年以内	
其中：1 年以内分项	



1 年以内小计	16,560,863.71
1 至 2 年	4,317,536.35
2 至 3 年	1,870,717.96
3 年以上	410,000.00
合计	23,159,118.02

### (2). 按款项性质分类情况

√适用 □不适用

单位：元 币种：人民币

款项性质	期末账面余额	期初账面余额
保证金	18,122,392.96	17,290,110.24
备用金	612,341.06	2,032,335.06
往来款及其他	2,099,369.94	3,203,704.97
集团内关联方	2,325,014.06	2,761,433.79
合计	23,159,118.02	25,287,584.06

### (3). 坏账准备计提情况

√适用 □不适用

单位：元 币种：人民币

坏账准备	第一阶段	第二阶段	第三阶段	合计
	未来12个月预期信用损失	整个存续期预期信用损失(未发生信用减值)	整个存续期预期信用损失(已发生信用减值)	
2021年1月1日余额	602,188.95		2,330,518.87	2,932,707.82
2021年1月1日余额在本期				
--转入第二阶段				
--转入第三阶段				
--转回第二阶段				
--转回第一阶段				
本期计提	392,705.52			392,705.52
本期转回				
本期转销				
本期核销	63,390.00		2,330,518.87	2,393,908.87
其他变动				
2021年12月31日余额	931,504.47			931,504.47

对本期发生损失准备变动的其他应收款账面余额显著变动的情况说明：

□适用 √不适用

本期坏账准备计提金额以及评估金融工具的信用风险是否显著增加的采用依据：

□适用 √不适用

### (4). 坏账准备的情况

√适用 □不适用

单位：元 币种：人民币

类别	期初余额	本期变动金额				期末余额
		计提	收回或转回	转销或核销	其他变动	
保证金	551,660.34	386,841.72		50,000.00		888,502.06
备用金	20,323.35		5,014.82			15,308.53
往来及其他	30,205.26	10,878.62		13,390.00		27,693.88
单项计提	2,330,518.87			2,330,518.87		
合计	2,932,707.82	397,720.34	5,014.82	2,393,908.87		931,504.47

其中本期坏账准备转回或收回金额重要的：

 适用  不适用

**(5). 本期实际核销的其他应收款情况**
 适用  不适用

单位：元 币种：人民币

项目	核销金额
实际核销的其他应收款	2,393,908.87

其中重要的其他应收款核销情况：

 适用  不适用

单位：元 币种：人民币

单位名称	其他应收款性质	核销金额	核销原因	履行的核销程序	款项是否由关联交易产生
单位 1	往来款及其他	1,330,518.87	无法收回	董事会审批	否
单位 2	往来款及其他	1,000,000.00	无法收回	董事会审批	否
合计	/	2,330,518.87	/	/	/

其他应收款核销说明：

 适用  不适用

**(6). 按欠款方归集的期末余额前五名的其他应收款情况**
 适用  不适用

单位：元 币种：人民币

单位名称	款项的性质	期末余额	账龄	占其他应收款期末余额合计数的比例 (%)	坏账准备期末余额
单位 1	保证金	2,745,994.00	1-2 年	11.86	192,219.58
单位 2	集团往来款	2,325,014.06	1 年以内 / 1-2 年	10.04	0.00
单位 3	保证金	1,790,000.00	1 年以内	7.73	26,850.00
单位 4	保证金	1,600,000.00	1 年以内	6.91	24,000.00
单位 5	往来款及其他	1,441,665.06	1 年以内	6.23	14,416.65
合计	/	9,902,673.12	/	42.77	257,486.23

**(7). 涉及政府补助的应收款项**
适用 不适用

**(8). 因金融资产转移而终止确认的其他应收款**
适用 不适用

**(9). 转移其他应收款且继续涉入形成的资产、负债金额**
适用 不适用

其他说明：

适用 不适用

**3、长期股权投资**
适用 不适用

单位：元 币种：人民币

项目	期末余额			期初余额		
	账面余额	减值准备	账面价值	账面余额	减值准备	账面价值
对子公司投资	420,069,156.87	14,128,973.30	405,940,183.57	415,111,327.59	0	415,111,327.59
对联营、合营企业投资	23,733,036.87	1,530,000.00	22,203,036.87	24,853,023.92	1,530,000.00	23,323,023.92
合计	443,802,193.74	15,658,973.30	428,143,220.44	439,964,351.51	1,530,000.00	438,434,351.51

**(1). 对子公司投资**
适用 不适用

单位：元 币种：人民币

被投资单位	期初余额	本期增加	本期减少	期末余额	本期计提减值准备	减值准备期末余额
尚纬销售	200,795,440.00	434,600.57		201,230,040.57		

安徽尚纬	201,184,187.59	2,354,928.71		203,539,116.30		
尚纬艾克	13,131,700.00	2,168,300.00		15,300,000.00	14,128,973.30	14,128,973.30
合计	415,111,327.59	4,957,829.28		420,069,156.87	14,128,973.30	14,128,973.30

**(2). 对联营、合营企业投资**

√适用 □不适用

单位：元 币种：人民币

投资单位	期初余额	本期增减变动							期末余额	减值准备期末余额
		追加投资	减少投资	权益法下确认的投资损益	其他综合收益调整	其他权益变动	宣告发放现金股利或利润	计提减值准备		
一、合营企业										
-	-	-	-	-	-	-	-	-	-	-
小计	-	-	-	-	-	-	-	-	-	-
二、联营企业										
南京艾格慧元农业科技有限公司	17,859,112.51			-1,120,160.37						16,738,952.14
上海冉尚企业管理有限公司				-						1,530,000.00
安徽峰纬搏时股权投资合伙企业（有限合伙）	5,463,911.41			173,322						5,464,084.73
小计	23,323,023.92			-1,119,987.05						22,203,036.87

合计	23,323,023.92			-1,119,987.05						22,203,036.87	1,530.00
----	---------------	--	--	---------------	--	--	--	--	--	---------------	----------

其他说明：  
无

#### 4、营业收入和营业成本

##### (1). 营业收入和营业成本情况

适用  不适用

单位：元 币种：人民币

项目	本期发生额		上期发生额	
	收入	成本	收入	成本
主营业务	2,095,066,667.09	1,863,876,499.87	1,763,929,003.68	1,541,100,322.42
其他业务	95,682,864.14	87,452,053.57	39,108,916.37	28,447,684.98
合计	2,190,749,531.23	1,951,328,553.44	1,803,037,920.05	1,569,548,007.40

##### (2). 合同产生的收入的情况

适用  不适用

##### (3). 履约义务的说明

适用  不适用

##### (4). 分摊至剩余履约义务的说明

适用  不适用

其他说明：  
无

#### 5、投资收益

适用  不适用

单位：元 币种：人民币

项目	本期发生额	上期发生额
成本法核算的长期股权投资收益		
权益法核算的长期股权投资收益	-1,119,987.05	-693,357.82
处置长期股权投资产生的投资收益	-	-31,769.45
交易性金融资产在持有期间的投资收益		
其他权益工具投资在持有期间取得的股利收入	1,471,523.59	430,654.49
债权投资在持有期间取得的利息收入		
其他债权投资在持有期间取得的利息收入		
处置交易性金融资产取得的投资收益		

处置其他权益工具投资取得的投资收益		
处置债权投资取得的投资收益		
处置其他债权投资取得的投资收益		
债务重组收益	-870,124.70	-529,265.87
非高度有效套期保值业务平仓损益	-	-15,710,623.16
现金管理利息收入	-	322,466.56
票据贴现利息	-1,671,953.11	-143,303.63
合计	-2,190,541.27	-16,355,198.88

其他说明：

无

## 6、其他

适用 不适用

## 十八、补充资料

### 1、当期非经常性损益明细表

适用 不适用

单位：元 币种：人民币

项目	金额	说明
非流动资产处置损益	-1,013,868.11	
越权审批或无正式批准文件的税收返还、减免	0.00	
计入当期损益的政府补助（与企业业务密切相关，按照国家统一标准定额或定量享受的政府补助除外）	11,411,260.71	
计入当期损益的对非金融企业收取的资金占用费	0.00	
企业取得子公司、联营企业及合营企业的投资成本小于取得投资时应享有被投资单位可辨认净资产公允价值产生的收益	0.00	
非货币性资产交换损益	0.00	
委托他人投资或管理资产的损益	0.00	
因不可抗力因素，如遭受自然灾害而计提的各项资产减值准备	0.00	
债务重组损益	-870,124.70	
企业重组费用，如安置职工的支出、整合费用等	0.00	
交易价格显失公允的交易产生的超过公允价值部分的损益	0.00	
同一控制下企业合并产生的子公司期初至合并日的当期净损益	0.00	
与公司正常经营业务无关的或有事项产生的损益	0.00	
除同公司正常经营业务相关的有效套期保值业务外，持有交易性金融资产、衍	0.00	

生金融资产、交易性金融负债、衍生金融负债产生的公允价值变动损益，以及处置交易性金融资产、衍生金融资产、交易性金融负债、衍生金融负债和其他债权投资取得的投资收益		
单独进行减值测试的应收款项、合同资产减值准备转回	1,738,567.25	
对外委托贷款取得的损益	0.00	
采用公允价值模式进行后续计量的投资性房地产公允价值变动产生的损益	0.00	
根据税收、会计等法律、法规的要求对当期损益进行一次性调整对当期损益的影响	0.00	
受托经营取得的托管费收入	0.00	
除上述各项之外的其他营业外收入和支出	-5,349,431.08	
其他符合非经常性损益定义的损益项目	0.00	
减：所得税影响额	956,818.13	
少数股东权益影响额	-696.60	
合计	4,960,282.54	

对公司根据《公开发行证券的公司信息披露解释性公告第 1 号——非经常性损益》定义界定的非经常性损益项目，以及把《公开发行证券的公司信息披露解释性公告第 1 号——非经常性损益》中列举的非经常性损益项目界定为经常性损益的项目，应说明原因。

适用 不适用

## 2、净资产收益率及每股收益

适用 不适用

报告期利润	加权平均净资产收益率(%)	每股收益	
		基本每股收益	稀释每股收益
归属于公司普通股股东的净利润	-1.77	-0.06	-0.06
扣除非经常性损益后归属于公司普通股股东的净利润	-2.05	-0.07	-0.07

## 3、境内外会计准则下会计数据差异

适用 不适用

## 4、其他

适用 不适用

董事长：李广胜

董事会批准报送日期：2022 年 3 月 30 日

### 修订信息

适用 不适用