

摩根士丹利沪港深科技混合型证券投资基金
2026 年第 1 季度报告

2026 年 3 月 31 日

基金管理人：摩根士丹利基金管理（中国）有限公司

基金托管人：中国银行股份有限公司

报告送出日期：2026 年 4 月 21 日

§ 1 重要提示

基金管理人的董事会及董事保证本报告所载资料不存在虚假记载、误导性陈述或重大遗漏，并对其内容的真实性、准确性和完整性承担个别及连带责任。

基金托管人中国银行股份有限公司根据本基金合同规定，于 2026 年 4 月 17 日复核了本报告中的财务指标、净值表现和投资组合报告等内容，保证复核内容不存在虚假记载、误导性陈述或者重大遗漏。

基金管理人承诺以诚实信用、勤勉尽责的原则管理和运用基金资产，但不保证基金一定盈利。

基金的过往业绩并不代表其未来表现。投资有风险，投资者在作出投资决策前应仔细阅读本基金的招募说明书。

本报告中财务资料未经审计。

本报告期自 2026 年 1 月 27 日（基金合同生效日）起至 3 月 31 日止。

§2 基金产品概况

基金简称	大摩沪港深科技混合
基金主代码	026448
交易代码	026448
基金运作方式	契约型开放式
基金合同生效日	2026 年 1 月 27 日
报告期末基金份额总额	4,090,262,920.49 份
投资目标	本基金在控制风险的前提下，通过自下而上的选股方式挖掘市场上具有成长空间的公司，力争实现基金资产的长期增值。
投资策略	（一）大类资产配置策略 （二）股票投资策略 1、主题界定：根据国家统计局发布的《战略性新兴产业分类》，本基金界定的科技主题相关公司主要涉及以下产业：1）新一代信息技术领域；2）高端装备领域；3）新材料领域；4）新能源领域；5）节能环保领域；6）生物医药领域；7）数字创意领域。

	<p>2、个股精选策略</p> <p>3、港股通股票投资策略</p> <p>4、存托凭证策略</p> <p>(三) 债券投资策略</p> <p>(四) 资产支持证券投资策略</p> <p>(五) 可转换债券投资策略</p> <p>(六) 其他</p> <p>1、股指期货交易策略</p> <p>2、国债期货交易策略</p> <p>3、股票期权投资策略</p> <p>4、信用衍生品投资策略</p>	
业绩比较基准	恒生港股通科技主题指数收益率*40% + 中国战略新兴产业成份指数收益率*40% + 中债综合全价(总值)指数收益率*15% + 人民币活期存款利率(税后)*5%。	
风险收益特征	本基金为混合型证券投资基金,其预期收益及预期风险水平高于债券型基金、货币市场基金,低于股票型基金。本基金可投资港股通标的股票,将承担汇率风险以及因投资环境、投资标的、市场制度、交易规则差异等带来的境外市场的风险。具体风险请查阅本基金招募说明书“风险揭示”章节的具体内容。	
基金管理人	摩根士丹利基金管理(中国)有限公司	
基金托管人	中国银行股份有限公司	
下属分级基金的基金简称	大摩沪港深科技混合 A	大摩沪港深科技混合 C
下属分级基金的交易代码	026448	026449
报告期末下属分级基金的份额总额	2,331,774,622.30 份	1,758,488,298.19 份

§3 主要财务指标和基金净值表现

3.1 主要财务指标

单位:人民币元

主要财务指标	报告期(2026年1月27日-2026年3月31日)
--------	----------------------------

	大摩沪港深科技混合 A	大摩沪港深科技混合 C
1. 本期已实现收益	18,857,897.88	14,035,968.86
2. 本期利润	-119,278,786.92	-90,527,591.70
3. 加权平均基金份额本期利润	-0.0496	-0.0469
4. 期末基金资产净值	2,213,638,748.56	1,667,659,058.80
5. 期末基金份额净值	0.9493	0.9483

注：1. 本基金基金合同于 2026 年 1 月 27 日正式生效，截至本报告期末未满一个季度。

2. 上述基金业绩指标不包括持有人认购或交易基金的各项费用，计入费用后实际收益水平要低于所列数字。

3. 本期已实现收益指基金本期利息收入、投资收益、其他收入（不含公允价值变动收益）扣除相关费用和信用减值损失后的余额，本期利润为本期已实现收益加上本期公允价值变动收益。

3.2 基金净值表现

3.2.1 基金份额净值增长率及其与同期业绩比较基准收益率的比较

大摩沪港深科技混合 A

阶段	净值增长率①	净值增长率标准差②	业绩比较基准收益率③	业绩比较基准收益率标准差④	①-③	②-④
自基金合同生效起至今	-5.07%	1.22%	-12.19%	1.26%	7.12%	-0.04%

大摩沪港深科技混合 C

阶段	净值增长率①	净值增长率标准差②	业绩比较基准收益率③	业绩比较基准收益率标准差④	①-③	②-④
自基金合同生效起至今	-5.17%	1.22%	-12.19%	1.26%	7.02%	-0.04%

3.2.2 自基金合同生效以来基金累计净值增长率变动及其与同期业绩比较基准收益率变动的比较

大摩沪港深科技混合A累计净值增长率与同期业绩比较基准收益率的历史走势对比图

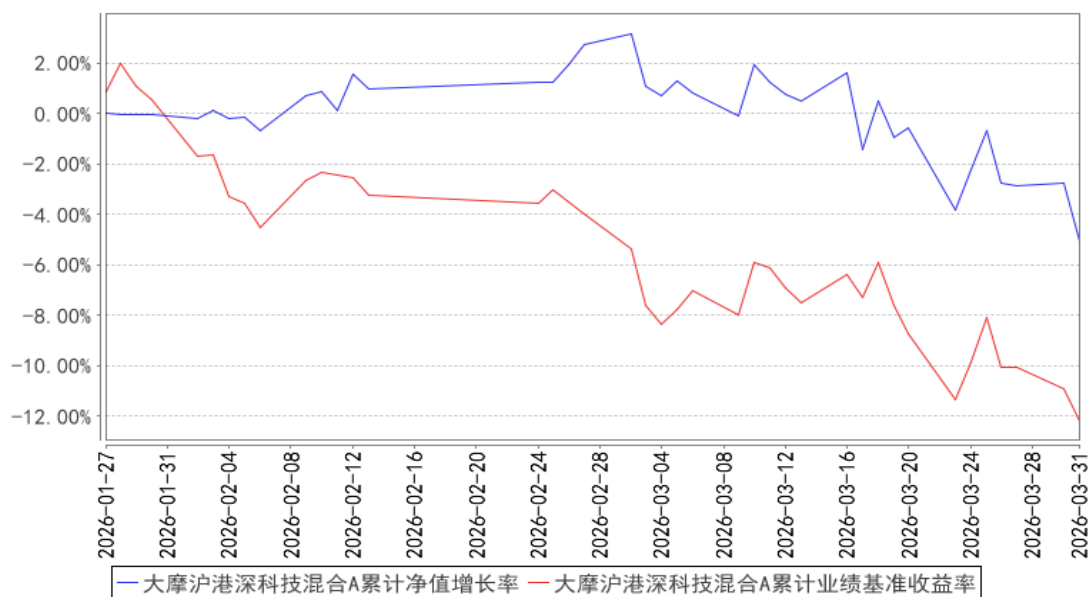

大摩沪港深科技混合C累计净值增长率与同期业绩比较基准收益率的历史走势对比图

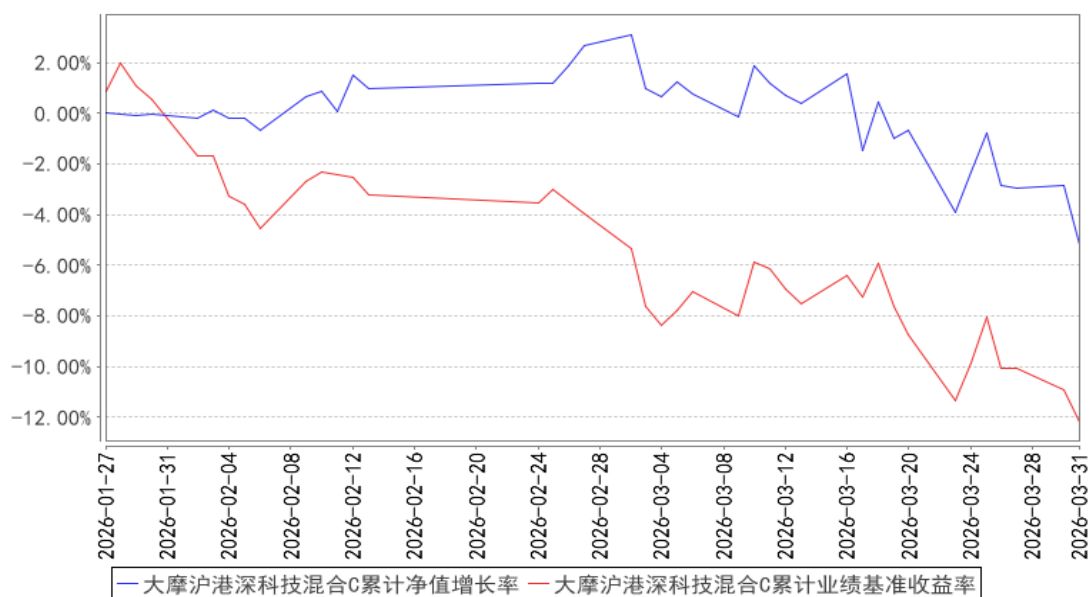

注：1、本基金基金合同于 2026 年 1 月 27 日正式生效，截至本报告期末未满一年；

2、按照本基金基金合同的规定，基金管理人自基金合同生效之日起 6 个月内使基金的投资组合比例符合基金合同的有关约定。截至本报告期末，本基金仍处于建仓期。

§4 管理人报告

4.1 基金经理（或基金经理小组）简介

姓名	职务	任本基金的基金经理期限		证券从业年限	说明
		任职日期	离任日期		
雷志勇	权益投资部总监、	2026 年 1 月 27 日	-	13 年	北京大学计算机软件与理论硕士。曾任中国移动通信集团公司总部项目经理、中国

	基金经理			移动通信集团广东有限公司中级网络运行支撑主管、东莞证券股份有限公司研究所通讯行业研究员、南方基金管理有限公司产品经理。2014 年 10 月加入本公司，历任研究管理部研究员、基金经理助理、权益投资部副总监，现任权益投资部总监、基金经理。2019 年 4 月起担任摩根士丹利科技领先灵活配置混合型证券投资基金基金经理，2019 年 4 月至 2021 年 1 月担任摩根士丹利品质生活精选股票型证券投资基金基金经理，2020 年 5 月至 2025 年 12 月担任摩根士丹利万众创新灵活配置混合型证券投资基金基金经理，2021 年 3 月至 2023 年 3 月担任摩根士丹利新兴产业股票型证券投资基金基金经理，2023 年 3 月起担任摩根士丹利数字经济混合型证券投资基金基金经理，2025 年 5 月起担任摩根士丹利景气智选混合型证券投资基金基金经理，2026 年 1 月起担任摩根士丹利港股通多元成长混合型证券投资基金、摩根士丹利沪港深科技混合型证券投资基金基金经理。
--	------	--	--	---

注：1、基金的首任基金经理，其“任职日期”为基金合同生效日，其“离任日期”为公司公告的解聘日期；非首任基金经理，其“任职日期”和“离任日期”分别为公司公告的聘任日期和解聘日期。

2、证券从业年限计算标准遵从中国证监会《证券基金经营机构董事、监事、高级管理人员及从业人员监督管理办法》中关于证券基金从业人员范围的相关规定。

4.2 管理人对报告期内本基金运作合规守信情况的说明

报告期内，基金管理人严格按照《中华人民共和国证券投资基金法》、基金合同及其他相关法律法规的规定，本着诚实信用、勤勉尽责的原则管理和运用基金资产，在认真控制风险的前提下，为基金份额持有人谋求最大利益，没有损害基金份额持有人利益的行为。

4.3 公平交易专项说明

4.3.1 公平交易制度的执行情况

基金管理人严格执行《证券投资基金管理公司公平交易制度指导意见》及内部相关制度和流程，通过流程和系统控制保证有效实现公平交易管理要求，并通过对投资交易行为的监控和分析，确保基金管理人旗下各投资组合在研究、决策、交易执行等各方面均得到公平对待。本报告期，

基金管理人严格执行各项公平交易制度及流程。

经对报告期内公司管理所有投资组合的整体收益率差异、分投资类别（股票、债券）的收益率差异，连续四个季度期间内、不同时间窗下（如日内、3 日内、5 日内）不同投资组合同向交易的交易价差进行分析，未发现异常情况。

4.3.2 异常交易行为的专项说明

报告期内，本基金未出现基金管理人管理的所有投资组合参与交易所公开竞价同日反向交易成交较少的单边交易量超过该证券当日成交量的 5% 的情况，基金管理人未发现异常交易行为。

4.4 报告期内基金的投资策略和运作分析

2026 年一季度，中东地缘政治不确定性加剧，投资者风险偏好下降。A 股市场整体表现疲弱，主要指数普遍下跌，港股市场受内外双重压力影响，表现弱于 A 股。行业结构上表现分化，上游资源尤其是能源板块受益于地缘政治冲突影响涨幅领先。

本基金于一季度募集成立，目前仍处于建仓期，配置方向聚焦于 A/H 股中景气上行的高端制造及 TMT，受市场风险偏好下行影响，净值有所下跌，但跑赢业绩比较基准。展望二季度，外部不确定性持续，地缘政治风险可能反复；结构上来看，AI 基础设施及应用、能源安全、自主可控等方向景气度有望占优，且经过一季度的股价调整，部分企业已具备较好投资价值，本基金将围绕上述方向挖掘质地和估值匹配较好的公司进行配置，力争实现基金资产的长期增值。

4.5 报告期内基金的业绩表现

截至本报告期末，本基金 A 类份额净值为 0.9493 元，份额累计净值为 0.9493 元，基金份额净值增长率为-5.07%，同期业绩比较基准收益率为-12.19%；C 类份额净值为 0.9483 元，份额累计净值为 0.9483 元，C 类基金份额净值增长率为-5.17%，同期业绩比较基准收益率为-12.19%。

4.6 报告期内基金持有人数或基金资产净值预警说明

报告期内，本基金未出现连续二十个工作日基金份额持有人数量不满二百人或者基金资产净值低于五千万元的情形。

§5 投资组合报告

5.1 报告期末基金资产组合情况

序号	项目	金额（元）	占基金总资产的比例（%）
1	权益投资	2,901,659,531.49	74.46
	其中：股票	2,901,659,531.49	74.46
2	基金投资	-	-

3	固定收益投资	-	-
	其中：债券	-	-
	资产支持证券	-	-
4	贵金属投资	-	-
5	金融衍生品投资	-	-
6	买入返售金融资产	-	-
	其中：买断式回购的买入返售金融资产	-	-
7	银行存款和结算备付金合计	994,278,410.99	25.52
8	其他资产	900,546.08	0.02
9	合计	3,896,838,488.56	100.00

注：本基金本报告期末通过港股通交易机制投资的港股公允价值为人民币 518,055,416.73 元，占基金资产净值比例为 13.35%。

5.2 报告期末按行业分类的股票投资组合

5.2.1 报告期末按行业分类的境内股票投资组合

代码	行业类别	公允价值（元）	占基金资产净值比例（%）
A	农、林、牧、渔业	-	-
B	采矿业	-	-
C	制造业	1,977,547,329.11	50.95
D	电力、热力、燃气及水生产和供应业	-	-
E	建筑业	-	-
F	批发和零售业	-	-
G	交通运输、仓储和邮政业	-	-
H	住宿和餐饮业	-	-
I	信息传输、软件和信息技术服务业	406,056,785.65	10.46
J	金融业	-	-
K	房地产业	-	-
L	租赁和商务服务业	-	-
M	科学研究和技术服务业	-	-
N	水利、环境和公共设施管理业	-	-
O	居民服务、修理和其他服务业	-	-
P	教育	-	-
Q	卫生和社会工作	-	-
R	文化、体育和娱乐业	-	-
S	综合	-	-
	合计	2,383,604,114.76	61.41

5.2.2 报告期末按行业分类的港股通投资股票投资组合

行业类别	公允价值（人民币）	占基金资产净值比例（%）
基础材料	81,156,349.25	2.09
消费者非必需品	82,018,461.63	2.11
消费者常用品	-	-
能源	-	-
金融	-	-
医疗保健	101,003,705.51	2.60
工业	-	-
信息技术	33,380,171.98	0.86
电信服务	220,496,728.36	5.68
公用事业	-	-
房地产	-	-
合计	518,055,416.73	13.35

5.3 期末按公允价值占基金资产净值比例大小排序的股票投资明细

5.3.1 报告期末按公允价值占基金资产净值比例大小排序的前十名股票投资明细

序号	股票代码	股票名称	数量（股）	公允价值（元）	占基金资产净值比例（%）
1	300502	新易盛	718,500	318,180,540.00	8.20
2	300308	中际旭创	478,900	272,690,449.00	7.03
3	002384	东山精密	2,421,300	250,120,290.00	6.44
4	688777	中控技术	3,545,053	228,478,665.85	5.89
5	300661	圣邦股份	2,233,800	151,071,894.00	3.89
6	688041	海光信息	705,001	148,233,510.26	3.82
7	00700	腾讯控股	344,400	147,178,582.32	3.79
8	601231	环旭电子	3,818,615	126,014,295.00	3.25
9	688652	京仪装备	1,153,414	115,260,661.02	2.97
10	003031	中瓷电子	1,481,840	111,212,092.00	2.87

5.4 报告期末按债券品种分类的债券投资组合

注：本基金本报告期末未持有债券。

5.5 报告期末按公允价值占基金资产净值比例大小排序的前五名债券投资明细

注：本基金本报告期末未持有债券。

5.6 报告期末按公允价值占基金资产净值比例大小排序的前十名资产支持证券投资 明细

注：本基金本报告期末未持有资产支持证券。

5.7 报告期末按公允价值占基金资产净值比例大小排序的前五名贵金属投资明细

注：根据本基金基金合同规定，本基金不参与贵金属投资。

5.8 报告期末按公允价值占基金资产净值比例大小排序的前五名权证投资明细

注：本基金本报告期末未持有权证。

5.9 报告期末本基金投资的股指期货交易情况说明

5.9.1 报告期末本基金投资的股指期货持仓和损益明细

注：报告期内，本基金未参与股指期货交易；截至报告期末，本基金未持有股指期货合约。

5.9.2 本基金投资股指期货的投资政策

根据本基金基金合同的规定，本基金将根据风险管理的原则，以套期保值为目的，有选择地参与股指期货交易。套期保值将主要采用流动性好、交易活跃的期货合约。本基金在进行股指期货交易时，将通过对证券市场和期货市场运行趋势的研究，并结合股指期货的定价模型寻求其合理的估值水平。

报告期内，本基金未参与股指期货交易。

5.10 报告期末本基金投资的国债期货交易情况说明

5.10.1 本期国债期货投资政策

根据本基金基金合同的规定，本基金参与国债期货的交易根据风险管理的原则，以套期保值为目的。本基金将结合债券交易市场和期货交易市场的收益性、流动性的情况，通过多头或空头套期保值等交易策略进行套期保值。

报告期内，本基金未参与国债期货交易。

5.10.2 报告期末本基金投资的国债期货持仓和损益明细

注：报告期内，本基金未参与国债期货交易；截至报告期末，本基金未持有国债期货合约。

5.10.3 本期国债期货投资评价

报告期内，本基金未参与国债期货交易；截至报告期末，本基金未持有国债期货合约。

5.11 投资组合报告附注

5.11.1 本基金投资的前十名证券的发行主体本期是否出现被监管部门立案调查，或在报告编制日前一年内受到公开谴责、处罚的情形

本基金投资的前十名证券的发行主体未出现本报告期内被监管部门立案调查，或在报告编制日前一年内受到公开谴责、处罚的情形。

5.11.2 基金投资的前十名股票是否超出基金合同规定的备选股票库

本基金投资的前十名股票未超出基金合同规定的备选股票库。

5.11.3 其他资产构成

序号	名称	金额（元）
1	存出保证金	-
2	应收证券清算款	-
3	应收股利	-
4	应收利息	-
5	应收申购款	900,546.08
6	其他应收款	-
7	其他	-
8	合计	900,546.08

5.11.4 报告期末持有的处于转股期的可转换债券明细

注：本基金本报告期末未持有处于转股期的可转换债券。

5.11.5 报告期末前十名股票中存在流通受限情况的说明

注：本基金本报告期末前十名股票中不存在流通受限情况。

§6 开放式基金份额变动

单位：份

项目	大摩沪港深科技混合 A	大摩沪港深科技混合 C
基金合同生效日(2026年1月27日)基金份额总额	2,423,927,582.89	2,000,282,573.36
基金合同生效日起至报告期期末基金总申购份额	24,749,277.04	25,494,355.12
减：基金合同生效日起至报告期期末基金总赎回份额	116,902,237.63	267,288,630.29
基金合同生效日起至报告期期末基金拆分变动份额（份额减少以“-”填列）	-	-
报告期期末基金份额总额	2,331,774,622.30	1,758,488,298.19

注：本基金基金合同生效日为 2026 年 1 月 27 日。

§7 基金管理人运用固有资金投资本基金情况

本报告期，基金管理人未运用固有资金申购、赎回本基金。截至本报告期末，基金管理人未持有本基金份额。

§8 备查文件目录

8.1 备查文件目录

- 1、中国证监会准予本基金注册的批复文件；
- 2、本基金基金合同；
- 3、本基金托管协议；
- 4、本基金招募说明书；
- 5、基金管理人业务资格批件、营业执照；
- 6、基金托管人业务资格批件、营业执照；
- 7、报告期内在规定媒介上披露的各项公告。

8.2 存放地点

基金管理人、基金托管人住所。

8.3 查阅方式

投资者可在营业时间免费查阅，也可按工本费购买复印件，还可以通过基金管理人网站查阅或下载。

摩根士丹利基金管理（中国）有限公司

2026 年 4 月 21 日