

交银施罗德中债 1-3 年农发行债券指数证  
券投资基金  
2024 年第 4 季度报告

2024 年 12 月 31 日

基金管理人：交银施罗德基金管理有限公司

基金托管人：中国光大银行股份有限公司

报告送出日期：2025 年 1 月 21 日

## §1 重要提示

基金管理人的董事会及董事保证本报告所载资料不存在虚假记载、误导性陈述或重大遗漏，并对其内容的真实性、准确性和完整性承担个别及连带责任。

基金托管人中国光大银行股份有限公司根据本基金合同规定，于 2025 年 01 月 20 日复核了本报告中的财务指标、净值表现和投资组合报告等内容，保证复核内容不存在虚假记载、误导性陈述或者重大遗漏。

基金管理人承诺以诚实信用、勤勉尽责的原则管理和运用基金资产，但不保证基金一定盈利。

基金的过往业绩并不代表其未来表现。投资有风险，投资者在作出投资决策前应仔细阅读本基金的招募说明书。

本报告中财务资料未经审计。

本报告期自 2024 年 10 月 01 日起至 12 月 31 日止。

## §2 基金产品概况

基金简称	交银中债 1-3 年农发债指数		
基金主代码	006745		
基金运作方式	契约型开放式		
基金合同生效日	2019 年 1 月 23 日		
报告期末基金份额总额	17,294,127,310.28 份		
投资目标	本基金通过指数化投资，争取在扣除各项费用之前获得与标的指数相似的总回报，追求跟踪偏离度及跟踪误差的最小化。		
投资策略	本基金为指数基金，主要采用抽样复制和动态最优化的方法，投资于标的指数中具有代表性和流动性的成份券和备选成份券，或选择非成份券作为替代，构造与标的指数风险收益特征相似的资产组合，以实现对标的指数的有效跟踪。		
业绩比较基准	中债 1-3 年农发行债券指数收益率*95%+银行活期存款利率（税后）*5%		
风险收益特征	本基金是一只债券型基金，其预期风险与预期收益高于货币市场基金，低于混合型基金和股票型基金。本基金为指数型基金，主要采用抽样复制和动态最优化的方法跟踪标的指数的表现，具有与标的指数、以及标的指数所代表的债券市场相似的风险收益特征。		
基金管理人	交银施罗德基金管理有限公司		
基金托管人	中国光大银行股份有限公司		
下属分级基金的基金简称	交银中债 1-3 年农发债指数 A	交银中债 1-3 年农发债指数 C	交银中债 1-3 年农发债指数 D

下属分级基金的交易代码	006745	006746	020342
报告期末下属分级基金的份额总额	15,512,268,202.75 份	1,781,858,810.00 份	297.53 份

### §3 主要财务指标和基金净值表现

#### 3.1 主要财务指标

单位：人民币元

主要财务指标	报告期（2024 年 10 月 1 日-2024 年 12 月 31 日）		
	交银中债 1-3 年农发债指数 A	交银中债 1-3 年农发债指数 C	交银中债 1-3 年农发债指数 D
1. 本期已实现收益	58,443,319.98	4,668,987.71	2.97
2. 本期利润	183,034,963.43	21,542,838.24	9.11
3. 加权平均基金份额本期利润	0.0212	0.0309	0.0203
4. 期末基金资产净值	15,796,746,115.38	1,809,698,109.86	315.13
5. 期末基金份额净值	1.0183	1.0156	1.0592

注：1、上述基金业绩指标不包括持有人认购或交易基金的各项费用，计入费用后的实际收益水平要低于所列数字；

2、本期已实现收益指基金本期利息收入、投资收益、其他收入（不含公允价值变动收益）扣除相关费用和信用减值损失后的余额，本期利润为本期已实现收益加上本期公允价值变动收益。

#### 3.2 基金净值表现

##### 3.2.1 基金份额净值增长率及其与同期业绩比较基准收益率的比较

交银中债 1-3 年农发债指数 A

阶段	净值增长率①	净值增长率 标准差②	业绩比较基 准收益率③	业绩比较基 准收益率标 准差④	①—③	②—④
过去三个月	1.95%	0.07%	0.84%	0.03%	1.11%	0.04%
过去六个月	2.58%	0.07%	0.37%	0.05%	2.21%	0.02%
过去一年	4.87%	0.06%	0.30%	0.05%	4.57%	0.01%
过去三年	10.64%	0.05%	-1.06%	0.06%	11.70%	-0.01%
过去五年	17.51%	0.05%	-2.00%	0.06%	19.51%	-0.01%
自基金合同	21.14%	0.05%	-1.95%	0.06%	23.09%	-0.01%

生效起至今						
-------	--	--	--	--	--	--

交银中债 1-3 年农发债指数 C

阶段	净值增长率①	净值增长率 标准差②	业绩比较基 准收益率③	业绩比较基 准收益率标 准差④	①-③	②-④
过去三个月	1.95%	0.07%	0.84%	0.03%	1.11%	0.04%
过去六个月	2.57%	0.07%	0.37%	0.05%	2.20%	0.02%
过去一年	4.80%	0.06%	0.30%	0.05%	4.50%	0.01%
自基金合同 生效起至今	7.89%	0.05%	-0.40%	0.06%	8.29%	-0.01%

交银中债 1-3 年农发债指数 D

阶段	净值增长率①	净值增长率 标准差②	业绩比较基 准收益率③	业绩比较基 准收益率标 准差④	①-③	②-④
过去三个月	1.93%	0.07%	0.84%	0.03%	1.09%	0.04%
过去六个月	2.59%	0.07%	0.37%	0.05%	2.22%	0.02%
过去一年	3.28%	0.12%	0.30%	0.05%	2.98%	0.07%
自基金合同 生效起至今	3.68%	0.12%	0.66%	0.05%	3.02%	0.07%

注：1、本基金的业绩比较基准为中债 1-3 年农发行债券指数收益率\*95%+银行活期存款利率（税后）\*5%，每日进行再平衡过程。

2、交银中债 1-3 年农发债指数 C 上述“自基金合同生效起至今”实际为“自基金份额类别首次确认起至今”，下同。

3、交银中债 1-3 年农发债指数 D 上述“自基金合同生效起至今”实际为“自基金份额类别首次确认起至今”，下同。

### 3.2.2 自基金合同生效以来基金累计净值增长率变动及其与同期业绩比较基准收益率变动的比较

交银中债1-3年农发债指数A累计净值增长率与同期业绩比较基准收益率的历史走势对比图

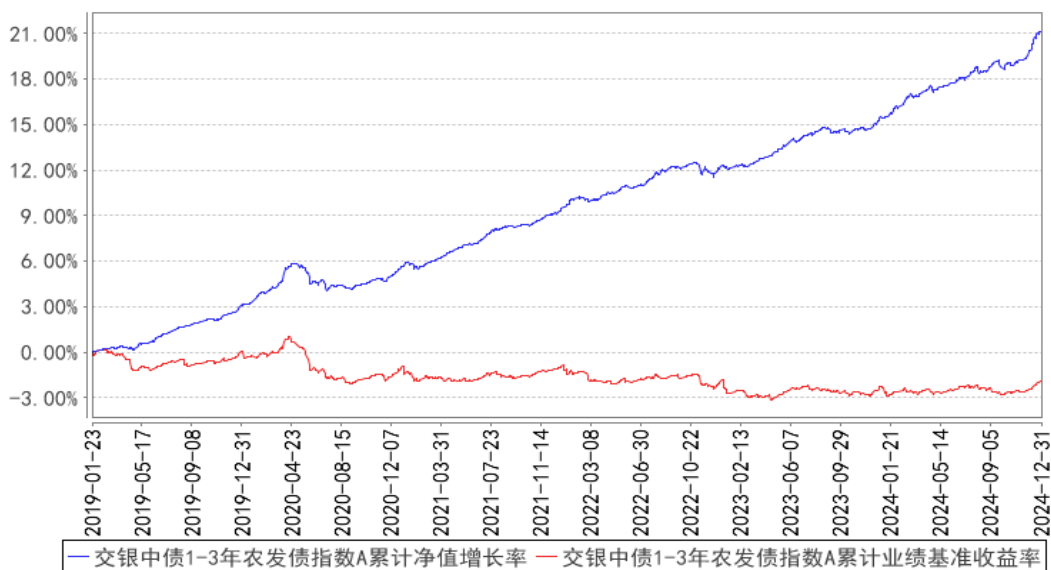

交银中债1-3年农发债指数C累计净值增长率与同期业绩比较基准收益率的历史走势对比图

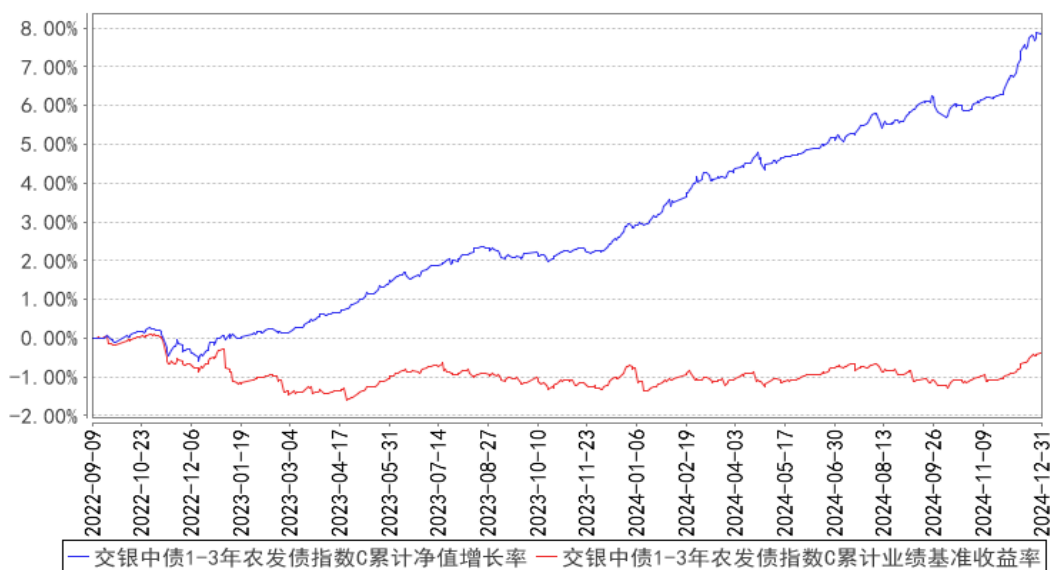

交银中债1-3年农发债指数D累计净值增长率与同期业绩比较基准收益率的历史走势对比图

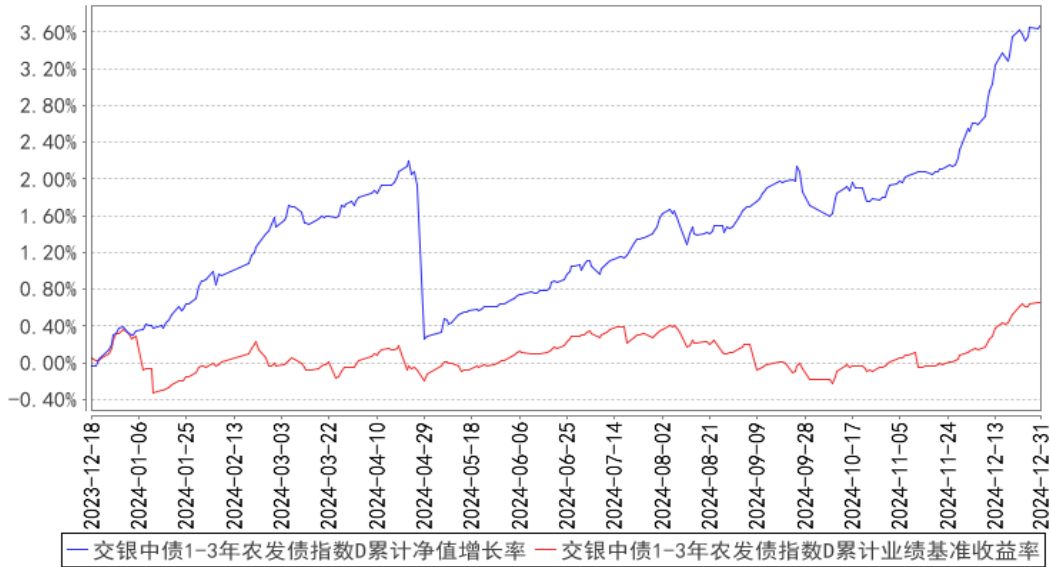

注：1、本基金建仓期为自基金合同生效日起的 6 个月。截至建仓期结束，本基金各项资产配置比例符合基金合同及招募说明书有关投资比例的约定。

2、本基金自 2023 年 12 月 15 日起，开始销售 D 类份额，投资者提交的申购申请于 2023 年 12 月 18 日被确认并将有效份额登记在册。

## §4 管理人报告

### 4.1 基金经理（或基金经理小组）简介

姓名	职务	任本基金的基金经理期限		证券从业年限	说明
		任职日期	离任日期		
张顺晨	交银裕景纯债一年定期开放债券、交银中债1-3年农发债指数、交银裕泰两年定期开放债券、交银裕如纯债债券、交银裕坤纯债一年定期开放	2023年6月9日	-	8年	张顺晨女士，上海财经大学金融学博士。2016年至2017年任国金证券研究所研究员。2017年加入交银施罗德基金管理有限公司，历任固定收益部研究员、基金经理助理、基金经理。2023年6月9日至2024年5月21日担任交银施罗德鑫选回报混合型证券投资基金的基金经理。2023年6月9日至2024年11月22日担任交银施罗德增利债券证券投资基金的基金经理。

债券、交银中债 1-3 年政金债指数、交银裕祥纯债债券、交银中债 0-3 年政金债指数的基金经理				
--	--	--	--	--

注：基金经理（或基金经理小组）期后变动（如有）敬请关注基金管理人发布的相关公告。

#### 4.2 管理人对报告期内本基金运作合规守信情况的说明

在报告期内，本基金管理人严格遵循了《中华人民共和国证券投资基金法》、基金合同和其他相关法律法规的规定，并本着诚实信用、勤勉尽责的原则管理和运用基金资产，基金整体运作符合有关法律法规和基金合同的规定，为基金持有人谋求最大利益。

#### 4.3 公平交易专项说明

##### 4.3.1 公平交易制度的执行情况

本公司制定了严格的投资控制制度和公平交易监控制度来保证旗下基金运作的公平，旗下所管理的所有资产组合，包括证券投资基金和私募资产管理计划均严格遵循制度进行公平交易。

公司建立资源共享的投资研究信息平台，确保各投资组合在获得投资信息、投资建议和实施投资决策方面享有公平的机会。公司在交易执行环节实行集中交易制度，建立公平的交易分配制度。对于交易所公开竞价交易，遵循“价格优先、时间优先”的原则，全部通过交易系统进行比例分配；对于非集中竞价交易、以公司名义进行的场外交易，遵循公平交易分配原则对交易结果进行分配。

公司中央交易室和风险管理部进行日常投资交易行为监控，风险管理部负责对各账户公平交易进行事后分析，于每季度和每年度分别对公司管理的不同投资组合的整体收益率差异、分投资类别的收益率差异以及不同时间窗口同向交易的交易价差进行分析，通过分析评估和信息披露来加强对公平交易过程和结果的监督。

报告期内本公司严格执行公平交易制度，公平对待旗下各投资组合，未发现任何违反公平交易的行为。

##### 4.3.2 异常交易行为的专项说明

本基金于本报告期内不存在异常交易行为。本报告期内，本公司管理的所有投资组合参与的交易公开竞价同日反向交易成交较少的单边交易量没有超过该证券当日总成交量 5% 的情形，本基金与本公司管理的其他投资组合在不同时间窗下（如日内、3 日内、5 日内）同向交易的交易价差未出现异常。

#### 4.4 报告期内基金的投资策略和运作分析

2024 年四季度，债券市场震荡调整后快速上涨，收益率曲线先平后陡。十月初，稳增长预期较强，地产成交数据回暖，权益市场明显反弹，债券收益率震荡调整。十一月初，由于 PMI 走高以及担忧地方置换债发行，债券收益率继续震荡；十一月下旬，随着专项债陆续发行，债市情绪有所回暖，同时流动性宽松带动债券收益率下行。十二月初，受到自律机制倡议非银同业活期存款利率调整，叠加货币政策定调适度宽松，收益率快速下行，推动曲线走陡；十二月下旬，资金面边际收紧，叠加机构止盈情绪升温，收益率整体震荡为主。

本基金是跟踪指数表现的指数基金，报告期内，组合根据规模变动和市场预期变化动态调整组合久期和杠杆，在控制组合与跟踪指数偏离的前提下，根据期限利差变化调整不同期限券种配置，以期增厚组合骑乘收益和杠杆收益。

展望 2025 年一季度，财政和货币政策发力或将更加积极，考虑外需面临不确定性，经济仍处于温和修复状态。经济结构上，抢出口效应有望支撑年初出口增速维持韧性，但贸易条件不确定性或制约企业投融资意愿，后续要关注民间投资回升动能。化债等资金支持下，传统基建或保持平稳，大规模设备更新和消费品以旧换新政策有利于提振居民消费，回升空间仍取决于就业和收入预期的改善程度。通胀方面，扩内需政策向价格的传导效果仍需观察，春节错位效应下短期食品价格有所反弹，CPI 或阶段性回升，随后维持低位运行。PPI 方面，国际油价整体承压，工业品价格上涨空间有限，预计短期 PPI 仍在负区间盘整。流动性方面，在降低实体融资成本诉求下，预计资金面或维持平稳偏松。整体来看，基本面仍处于筑底爬坡阶段，流动性或维持充裕，对应债市有望呈现震荡偏强态势。具体到债券投资来看，经济底部修复叠加宽松预期仍在，在资金面平稳下中短端利率债性价比比较高。

操作策略方面，组合将根据指数动态进行复制调整，尽力保证在组合与指数偏离的可控制范围内，及时关注利率品种的骑乘收益和杠杆收益，做好券种轮换和优选各期限具有超额收益的个券，通过优化组合持仓以期增厚基金的收益水平。

#### 4.5 报告期内基金的业绩表现

本基金（各类）份额净值及业绩表现请见“3.1 主要财务指标”及“3.2.1 基金份额净值增长



率及其与同期业绩比较基准收益率的比较”部分披露。

#### 4.6 报告期内基金持有人数或基金资产净值预警说明

本基金本报告期内无需预警说明。

## §5 投资组合报告

### 5.1 报告期末基金资产组合情况

序号	项目	金额（元）	占基金总资产的比例（%）
1	权益投资	-	-
	其中：股票	-	-
2	基金投资	-	-
3	固定收益投资	18,655,118,871.99	99.99
	其中：债券	18,655,118,871.99	99.99
	资产支持证券	-	-
4	贵金属投资	-	-
5	金融衍生品投资	-	-
6	买入返售金融资产	-	-
	其中：买断式回购的买入返售金融资产	-	-
7	银行存款和结算备付金合计	2,425,431.83	0.01
8	其他资产	153,196.46	0.00
9	合计	18,657,697,500.28	100.00

### 5.2 报告期末按行业分类的股票投资组合

#### 5.2.1 报告期末按行业分类的境内股票投资组合

无。

#### 5.2.2 报告期末按行业分类的港股通投资股票投资组合

无。

### 5.3 期末按公允价值占基金资产净值比例大小排序的股票投资明细

#### 5.3.1 报告期末按公允价值占基金资产净值比例大小排序的前十名股票投资明细

无。

### 5.4 报告期末按债券品种分类的债券投资组合

序号	债券品种	公允价值（元）	占基金资产净值比例（%）
1	国家债券	1,041,730,538.37	5.92
2	央行票据	-	-

3	金融债券	17,613,388,333.62	100.04
	其中：政策性金融债	17,613,388,333.62	100.04
4	企业债券	-	-
5	企业短期融资券	-	-
6	中期票据	-	-
7	可转债（可交换债）	-	-
8	同业存单	-	-
9	其他	-	-
10	合计	18,655,118,871.99	105.96

### 5.5 报告期末按公允价值占基金资产净值比例大小排序的前五名债券投资明细

序号	债券代码	债券名称	数量（张）	公允价值（元）	占基金资产净值比例（%）
1	240413	24农发13	19,600,000	1,995,258,520.55	11.33
2	220402	22农发02	14,900,000	1,567,528,038.25	8.90
3	230413	23农发13	15,000,000	1,535,652,739.73	8.72
4	240403	24农发03	12,400,000	1,280,342,465.75	7.27
5	240431	24农发31	12,500,000	1,257,916,438.36	7.14

注：序号1 240413 IB 24农发13 19,600,000.00 1,995,258,520.55 11.33

序号2 220402 IB 22农发02 14,900,000.00 1,567,528,038.25 8.90

序号3 230413 IB 23农发13 15,000,000.00 1,535,652,739.73 8.72

序号4 240403 IB 24农发03 12,400,000.00 1,280,342,465.75 7.27

序号5 240431 IB 24农发31 12,500,000.00 1,257,916,438.36 7.14

序号6 220407 IB 22农发07 11,300,000.00 1,171,701,643.84 6.65

序号7 230405 IB 23农发05 10,600,000.00 1,094,680,876.71 6.22

序号8 240415 IB 24农发15 10,500,000.00 1,073,499,863.01 6.10

序号9 190408 IB 19农发08 9,800,000.00 1,029,694,860.27 5.85

序号10 210408 IB 21农发08 9,200,000.00 954,329,106.85 5.42

序号11 210403 IB 21农发03 8,200,000.00 861,388,657.53 4.89

序号12 240405 IB 24农发05 6,700,000.00 700,243,432.88 3.98

序号13 240430 IB 24农发30 6,000,000.00 619,832,547.95 3.52

序号14 2400006 IB 24特别国债06 5,500,000.00 587,800,801.10 3.34

序号15 230404 IB 23农发04 5,400,000.00 560,674,158.90 3.18

序号16 230407 IB 23农发07 4,200,000.00 442,506,706.85 2.51

序号17 230415 IB 23农发15 3,100,000.00 324,646,013.70 1.84

序号18 09240422 IB 24农发清发22 3,200,000.00 323,947,397.26 1.84

序号 19	09240412	IB 24 农发清发 12	2,500,000.00	254,669,246.58	1.45
序号 20	230023	IB 23 付息国债 23	1,700,000.00	210,277,857.14	1.19
序号 21	2400001	IB 24 特别国债 01	1,500,000.00	170,637,265.19	0.97
序号 22	09230412	IB 23 农发清发 12	1,500,000.00	152,078,630.14	0.86
序号 23	09230422	IB 23 农发清发 22	1,200,000.00	121,735,890.41	0.69
序号 24	170415	IB 17 农发 15	700,000.00	76,442,205.48	0.43
序号 25	230403	IB 23 农发 03	600,000.00	64,113,369.86	0.36
序号 26	230410	IB 23 农发 10	500,000.00	54,856,465.75	0.31
序号 27	09240402	IB 24 农发清发 02	500,000.00	51,300,191.26	0.29
序号 28	2400004	IB 24 特别国债 04	400,000.00	44,873,565.22	0.25
序号 29	220405	IB 22 农发 05	400,000.00	44,348,865.75	0.25
序号 30	230007	IB 23 付息国债 07	200,000.00	28,141,049.72	0.16

#### 5.6 报告期末按公允价值占基金资产净值比例大小排序的前十名资产支持证券投资 明细

无。

#### 5.7 报告期末按公允价值占基金资产净值比例大小排序的前五名贵金属投资明细

无。

#### 5.8 报告期末按公允价值占基金资产净值比例大小排序的前五名权证投资明细

无。

#### 5.9 报告期末本基金投资的国债期货交易情况说明

##### 5.9.1 本期国债期货投资政策

无。

##### 5.9.2 报告期末本基金投资的国债期货持仓和损益明细

无。

##### 5.9.3 本期国债期货投资评价

无。

#### 5.10 投资组合报告附注

**5.10.1 本基金投资的前十名证券的发行主体本期是否出现被监管部门立案调查，或在报告编制日前一年内受到公开谴责、处罚的情形**

报告期内本基金投资的前十名证券的发行主体未被监管部门立案调查，在本报告编制日前一年内本基金投资的前十名证券的发行主体未受到公开谴责和处罚。

**5.10.2 基金投资的前十名股票是否超出基金合同规定的备选股票库**

基金投资的前十名股票中，没有超出基金合同规定的备选股票库之外的股票。

**5.10.3 其他资产构成**

序号	名称	金额（元）
1	存出保证金	-
2	应收证券清算款	-
3	应收股利	-
4	应收利息	-
5	应收申购款	153,196.46
6	其他应收款	-
7	其他	-
8	合计	153,196.46

**5.10.4 报告期末持有的处于转股期的可转换债券明细**

无。

**5.10.5 报告期末前十名股票中存在流通受限情况的说明**

无。

**5.10.6 投资组合报告附注的其他文字描述部分**

由于四舍五入的原因，分项之和与合计项之间可能存在尾差。

**§6 开放式基金份额变动**

单位：份

项目	交银中债 1-3 年农发债指数 A	交银中债 1-3 年农发债指数 C	交银中债 1-3 年农发债指数 D
报告期期初基金份额总额	7,949,212,885.18	283,613,617.04	398.54
报告期期间基金总申购份额	8,256,325,546.76	1,498,886,629.82	332.28
减：报告期期间基金总赎回份额	693,270,229.19	641,436.86	433.29
报告期期间基金拆分变动份额（份额减少以“-”填列）	-	-	-

报告期期末基金份额总额	15,512,268,202.75	1,781,858,810.00	297.53
-------------	-------------------	------------------	--------

注：1、如果本报告期间发生转换入、份额类别调整、红利再投业务，则总申购份额中包含该业务；

2、如果本报告期间发生转换出、份额类别调整业务，则总赎回份额中包含该业务。

## §7 基金管理人运用固有资金投资本基金情况

### 7.1 基金管理人持有本基金份额变动情况

无。

### 7.2 基金管理人运用固有资金投资本基金交易明细

无。

## §8 影响投资者决策的其他重要信息

### 8.1 报告期内单一投资者持有基金份额比例达到或超过 20%的情况

投资者类别	报告期内持有基金份额变化情况					报告期末持有基金情况	
	序号	持有基金份额比例达到或者超过 20%的时间区间	期初份额	申购份额	赎回份额	持有份额	份额占比 (%)
机构	1	2024/10/1-2024/12/31	2,428,469,123.20	1,452,519,624.58	-	3,880,988,747.78	22.44
产品特有风险							
本基金本报告期内出现单一投资者持有基金份额比例超过基金总份额 20%的情况。如该类投资者集中赎回，可能会对本基金带来流动性冲击，从而影响基金的投资运作和收益水平。基金管理人将加强流动性管理，防范相关风险，保护持有人利益。							

### 8.2 影响投资者决策的其他重要信息

无。

## §9 备查文件目录

### 9.1 备查文件目录

- 1、中国证监会准予交银施罗德中债 1-3 年农发行债券指数证券投资基金募集注册的文件；
- 2、《交银施罗德中债 1-3 年农发行债券指数证券投资基金基金合同》；
- 3、《交银施罗德中债 1-3 年农发行债券指数证券投资基金招募说明书》；

- 4、《交银施罗德中债 1-3 年农发行债券指数证券投资基金托管协议》；
- 5、关于申请募集注册交银施罗德中债 1-3 年农发行债券指数证券投资基金的法律意见书；
- 6、基金管理人业务资格批件、营业执照；
- 7、基金托管人业务资格批件、营业执照；
- 8、报告期内交银施罗德中债 1-3 年农发行债券指数证券投资基金在规定报刊上各项公告的原稿。

## 9.2 存放地点

备查文件存放于基金管理人的办公场所。

## 9.3 查阅方式

投资者可在办公时间内至基金管理人的办公场所免费查阅备查文件，或者登录基金管理人的网站([www.fund001.com](http://www.fund001.com))查阅。在支付工本费后，投资者可在合理时间内取得上述文件的复制件或复印件。

投资者对本报告书如有疑问，可咨询本基金管理人交银施罗德基金管理有限公司。本公司客户服务中心电话：400-700-5000（免长途话费），021-61055000，电子邮件：[services@jysld.com](mailto:services@jysld.com)。