

新希望六和股份有限公司

2023 年年度报告

2024-28



新希望六和
NEW HOPE LIUHE

【2024. 4. 30】

2023 年年度报告

第一节 重要提示、目录和释义

公司董事会、监事会及董事、监事、高级管理人员保证年度报告内容的真实、准确、完整，不存在虚假记载、误导性陈述或重大遗漏，并承担个别和连带的法律责任。

公司负责人刘畅、主管会计工作负责人陈兴垚及会计机构负责人（会计主管人员）苏晓丹声明：保证本年度报告中财务报告的真实、准确、完整。所有董事均已出席了审议本报告的董事会会议。

一、动物疫病及自然灾害风险

动物疫病是畜牧业发展中面临的主要风险。疫病发生带来的风险包括三类，一是疫病的发生将有可能导致养殖动物死亡，直接导致产量降低、成本上升和价格下降；二是动物疫病的大规模发生与流行，易影响消费者心理，导致市场需求萎缩，也对饲料的生产经营造成了影响。例如，在 2018 年中在国内首次爆发的重大生猪疫病，给全行业都造成了巨大的冲击。尽管行业在 2019-2020 年初步摸索出综合性生物安全防控结合精准剔除的防控与处置办法，但在 2020 年底和 2021 年初的冬春之交，重大生猪疫病又发生了弱毒化的变异，使其变得传播渠道更多、潜伏时间更长、发现与剔除难度更大。近年来，重大生猪疫病已经逐渐常态化，特别是每年冬季与初春气温较低时，在我国北方地区造成的影响尤其严重。

自然灾害风险方面，饲料、屠宰与种植、畜禽养殖业紧密关联，因此，气温反常、干旱、洪涝、地震、冰雹、雪灾等自然灾害均会对行业经营和发

展带来不利影响。在公司生产区域发生的自然灾害可能造成生产设施或设备的重大损坏，自然灾害和极端气候也会推动部分饲料原料、肉类价格上涨。例如，2023年初，西南地区冬春连旱，导致部分地区旱情持续发展，对产业链上的种植、养殖等多个环节产生不同程度的影响。2023年中，中原地区出现大范围持续阴雨天气，造成较大范围农作物受灾，也会对饲料原料价格产生冲击，并影响原料质量。华南地区台风登陆带来的大范围大暴雨，也对生猪养殖的疫病防控带来不利影响。

风险应对措施：在应对动物疫病方面，公司所建设的养殖场都是规范化、标准化的养殖场，配备专业的养殖技术人员，采取了严格的防范措施，能够较好地防范和控制疫病的发生。通过多年积累，公司也总结出了一系列应对重大动物疫病的方法和措施，来消除各种动物疫病的影响。从2014年开始，公司通过在各区域建立动保实验室，打造全国动保体系，实时进行动物疫病的监测和预警，指导技术人员更好地服务于自营养殖场与外部养殖户。特别地，针对2018年爆发的重大生猪疫病，公司制定了全方位的防控措施，包含了现有的自营猪场与农户合作育肥场、猪料生产厂、内部动保实验室等多个环节的防控措施，从动物营养的源头就开始做好防控。同时积极参加行业交流，与同行企业共同探索更有效的防控方法，使公司的生物安全防范体系、生猪生产指标都取得了行业领先水平。2020年底到2021年初在北方多个省份爆发的新一轮弱毒生猪疫病，在爆发初期给行业带来了新的挑战。但公司持续总结经验，升级防控及净化方法，包括全群血清双抗双筛、热成像仪应用、物资静置减毒消毒等；并对防控流程持续优化，在做好防控的同时也确保快速恢复正常生产，同时降低不必要的防控成本。

在应对自然灾害方面，由于公司各项业务在国内外有较为广泛的布局，特定区域发生自然灾害也不会对公司整体业务产生重大影响。特别对于南方暴雨洪灾，由于近年来多次发生，公司也积累了充足的经验，建立了成熟的应急预案，常年储备充足的防汛物资，在进入汛期后灵活引导农户调整生产计划，一起做好减灾救灾。同时，公司还能够利用全国布局优势，及时有效地跨区域调配资金、原材料、设备、人员等尽快恢复生产，减少自然灾害所造成的损失。

二、饲料原料价格波动风险

饲料原料成本通常占饲料总成本的 90%以上。在过去，饲料业务占公司营收的比重较大，但由于饲料行业通常采用成本加价的定价方式，饲料原料价格的波动还可以部分向下游养殖环节传导，缓解原料价格上涨带来的压力。但随着生猪养殖业务在公司营收中的占比较大，原料价格上涨对公司整体经营成本的影响有所增大。

自 2020 年以来，受国内外宏观经济形势、国际贸易关系、各国主粮产区收成情况等多方面因素影响，玉米、豆粕等主要饲料原料价格持续走高。2023 年，全球农产品市场面临较大的挑战，极端天气频发、地缘冲突升级、多国颁布贸易限制政策等不确定因素交织，扰动全球农产品生产和贸易预期，农产品价格出现较大波动。其中，玉米、小麦等持续震荡，油脂油料、大麦、豆粕有所下行，但整体上相比 2020 年之前几年仍处于较高位置（如下图所示）。



风险应对措施： 公司是国内最大的饲料企业，在原材料采购上具备规模优势和一定的话语权。2020 年开始，公司加大了套期保值工具的应用来控制原料价格波动风险。2021 年，公司进一步加强全产业原料采购的集中管理，通过保税加工等方式，降低饲料耗用成本。2023 年，公司积极开展进口低价原料采购和小麦、高粱、糙米等替代原料采购工作，不断优化原料成本。公司目前已经与多家国内外优秀原料供应商建立起了战略合作伙伴关系，同时积极挖掘国内外优质优价的、安全的本土原料，打通国内外的原料供应网络，并积极开展多种形式的供应链融资，优化采购成本及相关财务费用。

三、畜禽价格波动风险

公司的饲料面向下游畜禽养殖进行销售，畜禽价格波动会影响养殖环节的盈利，并逐步向上游传导，影响饲料环节的销量与利润空间。在此基础上，

随着近年来公司养猪业务迅速发展，2023 年生猪外销量已经达到 1768 万头，使得养猪业务在公司整体营收与利润中的占比贡献更大，生猪价格将会更直接、也更明显地影响到公司的营收与利润水平。

2023 年，由于供给长期过剩难以去化，加之下游消费恢复缓慢，导致国内生猪价格全年低迷，均价仅在 15 元/公斤左右，为 2020 年以来最低的一年（如下图所示）。



风险应对措施： 畜禽价格下行的过程本身也是行业里优胜劣汰、部分参与者退出的过程。当部分参与者退出，总供给量下降，价格重新上行的时候，坚持下来的公司就可能获得比之前更大的市场份额与更高的回报。公司近年来在猪产业上已经全面转入稳健运营阶段，通过多方面举措提升内部管理能力，公司正逐步改善生产经营效率、降低养殖成本，恢复原有竞争力。另一

方面，与大部分农牧企业不同，公司在养殖的下游环节拥有屠宰加工业务、在养殖的上游环节拥有饲料业务，正好与养殖环节形成对冲。当畜禽价格下行时，屠宰加工业务的原料肉成本也有所下降，其利润空间则会增大；畜禽价格下行同时意味着畜禽养殖量处于高位，也有助于饲料业务盈利增加。这样的产业链布局可以适度缓解畜禽价格下行对公司整体的影响。

四、环保政策影响

近年来，国家、社会日益重视环境保护，相关法规持续出台。2014 年中国开始实施《畜禽规模养殖污染防治条例》。2015 年新《环境保护法》开始实施。2018 年开始，中央环境保护督察开展多次“回头看”，各地对养殖场污染排查力度加大，一些养殖户因棚舍设备不达环保标准或废水超标渗排等原因被责令停产、修复环境或关闭取缔。在 2020 年重大生猪疫病造成国内生猪供应大幅紧缺的背景下，各地政府为了促进生猪复产保供，阶段性地放宽了养殖场建设的环保要求。但在 2021 年以后，随着生猪产能逐步恢复到正常区间，养殖相关的环保政策再度回到较为严格的态势。这些环保政策压力将强制一些环保不达标的畜禽养殖场退出市场，使养殖量缩减，会给公司饲料业务增长和屠宰业务收购生猪带来一定影响，也会使公司投资建设养殖产能增加更多的成本。但从长远看，由于环保不达标的落后产能的退出，将使继续留在行业内的优秀生产者获得更好的盈利能力，对全行业仍有积极意义。

风险应对措施：公司针对外部环境发生的变化，一方面全力掌握存量，通过转换饲料营销模式，充分发挥产业化配套与综合服务的优势，加强与符合环保标准的大中型养殖场和养殖户的合作。在养殖新模式的探索过程中，把生态、环保、高效、安全作为项目设计的首要考虑因素，帮助养殖户改造、

建设符合更高环保标准要求的棚舍，提升养殖效益，积极带动国内畜禽养殖业的健康发展。另一方面积极发展增量，借助公司在全国范围的已有业务布局，在环境适宜区域通过新建、收购、合资、合作等多种形式培养新的畜禽养殖基地，确保公司的养殖资源稳定。

五、食品安全风险

食品安全事关民众的身体健康和生命安全，对食品企业而言更是生死攸关的大事。2015 年修订版《食品安全法》实施，标志着国家对食品安全的关注提升到了前所未有的高度。2018 年爆发的重大生猪疫病，也给食品安全管控提出了更高的要求，在生猪回收屠宰、猪肉运输与贩卖过程中，都需要投入更多的成本做好重大生猪疫病防控。2019 年，国务院印发《关于深化改革加强食品安全工作的意见》明确提出用最严谨的标准、最严格的监管、最严厉的处罚、最严肃的问责，进一步加强食品安全工作，确保人民群众“舌尖上的安全”。

风险应对措施：公司高度重视食品安全，严格要求把食品安全落实到生产经营的每个环节。公司在 2015 年就成立了安全环保部以保障产品的安全、健康和环保，2022 年公司又进一步从原来的安全环保部中分拆出食品安全和质量管理部，使后者更加专注于食品安全相关工作。公司建立了从饲料、育种、养殖到食品的全产业链食品安全管理体系和安全可追溯体系，从供应链前端到终端进行全程的安全监督，形成股份总部、产业单元、分子公司三级安全质量管理体系和三级安全质量稽核体系。

六、汇率波动风险

当前饲料生产的原料全球化采购程度越来越深，玉米、大豆、乳清粉、鱼粉、DDGS 等国外供应为主的饲料原料的采购，受到汇率影响越来越大。同时，随着公司在海外业务规模的扩大，在对外投资与国外经营中，涉及的跨境资金往来与结算额度也越来越大，也会受到汇率波动的影响。近年来，由于地缘政治及外汇政策调整等因素影响，使得公司开展海外业务中的个别东道国货币经历了大幅的波动，其本币对美元汇率剧烈下降，叠加美元加息趋势，对公司的外汇管理和经营难度形成了较大的挑战。

风险应对措施：为应对日益扩大的海外原料采购与投资经营需要，公司以新加坡公司为基础，打造国外商贸中心与投融资中心，积极开展国际性原料集中采购、国外直接融资、供应链金融、外汇风险管理、资金管理与原料采购风险管理，减少国外业务资金往来所受到的汇率波动影响。在近年宏观环境不确定性加大、汇率波动剧烈的背景下，公司加大力度提升汇率预测和资金管理能力，持续关注美联储加息动态，通过套保等手段和工具保障资金价值。同时，公司也进一步加强与国外金融机构、我国政府驻外机构、东道国政府的紧密联系与沟通，动态分析东道国本币汇率的走势，做好资金安排，缓解汇率波动的不利影响。

公司计划不派发现金红利，不送红股，不以公积金转增股本。

目录

第一节	重要提示、目录和释义	2
第二节	公司简介和主要财务指标	13
第三节	管理层讨论与分析	17
第四节	公司治理	68
第五节	环境和社会责任	89
第六节	重要事项	162
第七节	股份变动及股东情况	197
第八节	优先股相关情况	205
第九节	债券相关情况	206
第十节	财务报告	210

备查文件目录

- (一) 载有公司负责人、主管会计工作负责人、会计机构负责人（会计主管人员）签名并盖章的财务报表。
- (二) 载有会计师事务所签章、注册会计师签名并盖章的审计报告原件。
- (三) 报告期内在《中国证券报》《证券时报》《上海证券报》《证券日报》和巨潮资讯网上公开披露过的所有公司文件的正本及公告的原稿。

释义

释义项	指	释义内容
本公司、公司、上市公司、新希望	指	新希望六和股份有限公司
证监会	指	中国证券监督管理委员会
四川证监局	指	中国证券监督管理委员会四川监管局
深交所	指	深圳证券交易所
中登公司	指	中国证券登记结算有限责任公司
交易商协会	指	中国银行间市场交易商协会
《公司法》	指	《中华人民共和国公司法》
《证券法》	指	《中华人民共和国证券法》
新希望集团	指	新希望集团有限公司
希望集团	指	希望集团有限公司
南方希望	指	南方希望实业有限公司
新望投资	指	拉萨经济技术开发区新望投资有限公司
民生银行	指	中国民生银行股份有限公司
新希望化工	指	新希望化工投资有限公司
财务公司	指	新希望财务有限公司
六和集团	指	山东新希望六和集团有限公司
华创云信	指	华创云信数字技术股份有限公司
华融化学	指	华融化学股份有限公司
兴源环境	指	兴源环境科技股份有限公司
飞马国际	指	深圳市飞马国际供应链股份有限公司
新乳业	指	新希望乳业股份有限公司
新希望服务	指	新希望服务控股有限公司
兴新鑫农牧	指	成都天府兴新鑫农牧科技有限公司
北京新希望	指	北京新希望六和生物科技产业集团有限公司
天府乡村发展集团	指	成都天府乡村发展集团有限公司
中牧集团	指	中国牧工商集团有限公司
中新食品	指	山东中新食品集团有限公司
海南晟宸	指	海南晟宸投资有限公司
德阳新希望	指	德阳新希望六和食品有限公司
2019 年度激励计划	指	2019 年度限制性股票与股票期权激励计划
2022 年激励计划	指	2022 年限制性股票激励计划

第二节 公司简介和主要财务指标

一、公司信息

股票简称	新希望	股票代码	000876
股票上市证券交易所	深圳证券交易所		
公司的中文名称	新希望六和股份有限公司		
公司的中文简称	新希望		
公司的外文名称（如有）	NEW HOPE LIUHE CO., LTD.		
公司的外文名称缩写（如有）	NEW HOPE		
公司的法定代表人	刘畅		
注册地址	四川省绵阳市国家高新技术产业开发区		
注册地址的邮政编码	621006		
公司注册地址历史变更情况	无		
办公地址	四川省成都市锦江工业园区金石路 376 号		
办公地址的邮政编码	610063		
公司网址	http://www.newhopeagri.com		
电子信箱	000876@newhope.cn		

二、联系人和联系方式

	董事会秘书	证券事务代表
姓名	兰 佳	白旭波
联系地址	北京市朝阳区望京街 10 号望京 SOHO 中心 T3B 座 11 层	北京市朝阳区望京街 10 号望京 SOHO 中心 T3B 座 11 层
电话	(010) 53299899-7666	(010) 53299899-7666 (028) 85950011
传真	(010) 53299898	(010) 53299898
电子信箱	000876@newhope.cn	baixb@newhope.cn

三、信息披露及备置地点

公司披露年度报告的证券交易所网站	http://www.szse.cn 、 http://www.cninfo.com.cn
公司披露年度报告的媒体名称及网址	《中国证券报》《证券时报》《上海证券报》《证券日报》、巨潮资讯网
公司年度报告备置地点	公司董事会办公室

四、注册变更情况

统一社会信用代码	91510000709151981F
公司上市以来主营业务的变化情况（如有）	公司于 2011 年完成了体系内农牧产业重大资产重组的整体上市。公司置换、出售了公司持有的“成都新希望实业”“四川新希望实业”“新希望乳业”的全部股权，置换、发行股份购买了农牧类资产。该重大资产重组完成后，公司的生产规模、盈利能力、行业竞争力和抗风险能力得到大幅提升，行业竞争力和抗风险能力得到较大提升，并形成了“饲

	料生产—畜禽养殖—屠宰—肉制品加工”的产业协同一体化经营格局，从而有效地平抑畜、禽养殖经营的波动性，以形成较为完整的、可控的、可追溯的产业内循环体系，保障饲料与食品安全。 在 2023 年底，公司结合产业发展特点、猪周期所处阶段，整体布局和考虑长期规划，再次做出重大战略调整，对白羽肉禽产业和食品深加工板块引入战略投资者并转让了控股权，充分利用外部产业资源推动发展，今后公司将聚焦于饲料、生猪养殖与屠宰两大行业，将有助于提升公司在两大核心主业上的竞争力，在长期进一步做大做强。
历次控股股东的变更情况（如有）	无变更

五、其他有关资料

公司聘请的会计师事务所

会计师事务所名称	四川华信（集团）会计师事务所（特殊普通合伙）
会计师事务所办公地址	成都市洗面桥街 18 号金茂礼都南楼 28 楼
签字会计师姓名	李敏、周丕平、古力

公司聘请的报告期内履行持续督导职责的保荐机构

适用 不适用

保荐机构名称	保荐机构办公地址	保荐代表人姓名	持续督导期间
招商证券股份有限公司	深圳市福田区福田街道福华一路 111 号	张寅博、王会民	2021 年 11 月 29 日至 2022 年 12 月 31 日

公司聘请的报告期内履行持续督导职责的财务顾问

适用 不适用

六、主要会计数据和财务指标

公司是否需追溯调整或重述以前年度会计数据

是 否

追溯调整或重述原因

会计政策变更

	2023 年	2022 年		本年比上年 增减	2021 年	
		调整前	调整后		调整后	调整前
营业收入（元）	141,703,248 ,931.32	141,507,728,1 56.07	141,507,728,1 56.07	0.14%	126,261,702, 581.69	126,261,702, 581.69
归属于上市公司股东的净利润 （元）	249,195,333 .87	- 1,460,610,042 .32	- 1,459,965,715 .11	117.07%	- 9,590,870,08 7.26	- 9,591,472,99 5.76
归属于上市公司股东的扣除非经常 性损益的净利润（元）	- 4,608,338,7 51.75	- 951,879,561.5 4	- 893,005,794.6 8	-416.05%	- 7,920,530,04 7.83	- 7,921,132,95 6.33
经营活动产生的 现金流量净额 （元）	13,904,015, 800.54	9,238,252,623 .66	9,238,252,623 .66	50.50%	501,463,191. 38	501,463,191. 38
基本每股收益 （元/股）	0.04	-0.36	-0.36	111.11%	-2.20	-2.20

稀释每股收益 (元/股)	0.04	-0.36	-0.36	111.11%	-2.20	-2.20
加权平均净资产 收益率	0.71%	-5.55%	-5.55%	增长 6.26 个 百分点	-28.58%	-28.58%
	2023 年末	2022 年末		本年末比上 年末增减	2021 年末	
		调整前	调整后	调整后	调整前	调整后
总资产 (元)	129,610,605,533.07	136,678,788,974.93	136,679,953,606.42	-5.17%	132,734,202,340.59	132,734,500,313.71
归属于上市公司股东的 净资产 (元)	24,776,054,606.40	29,243,764,658.37	29,243,806,077.08	-15.28%	33,538,553,819.74	33,537,950,911.24

会计政策变更的原因及会计差错更正的情况

根据财政部颁布《企业会计准则解释 16 号》“关于单项交易产生的资产和负债相关的递延所得税不适用初始确认豁免的会计处理”规定，对在首次执行规定的财务报表列报最早期间的期初至首次执行日之间发生的适用该规定的单项交易按该规定进行调整。

公司最近三个会计年度扣除非经常性损益前后净利润孰低者均为负值，且最近一年审计报告显示公司持续经营能力存在不确定性

是 否

扣除非经常损益前后的净利润孰低者为负值

是 否

项目	2023 年	2022 年	备注
营业收入 (元)	141,703,248,931.32	141,507,728,156.07	不适用
营业收入扣除金额 (元)	408,677,179.71	552,074,922.69	主要系材料销售、废旧物资销售、租赁、种植业务、仓储服务费等收入
营业收入扣除后金额 (元)	141,294,571,751.61	140,955,653,233.38	扣除材料销售、废旧物资销售、租赁、种植业务、仓储服务费等其他业务收入之后的正常营业收入

七、境内外会计准则下会计数据差异

1、同时按照国际会计准则与按照中国会计准则披露的财务报告中净利润和净资产差异情况

适用 不适用

公司报告期不存在按照国际会计准则与按照中国会计准则披露的财务报告中净利润和净资产差异情况。

2、同时按照境外会计准则与按照中国会计准则披露的财务报告中净利润和净资产差异情况

适用 不适用

公司报告期不存在按照境外会计准则与按照中国会计准则披露的财务报告中净利润和净资产差异情况。

八、分季度主要财务指标

单位：元

	第一季度	第二季度	第三季度	第四季度
营业收入	33,906,536,604.57	35,546,343,841.57	37,294,912,047.91	34,955,456,437.27
归属于上市公司股东的净利润	-1,685,743,896.01	-1,296,909,128.86	-874,854,293.15	4,106,702,651.89
归属于上市公司股东的扣除非经常性损益的净利润	-1,722,019,183.98	-1,269,888,429.71	-916,561,950.06	-699,869,188.00
经营活动产生的现金流量净额	-1,684,234,045.85	3,666,288,693.99	4,682,966,276.49	7,238,994,875.91

上述财务指标或其加总数是否与公司已披露季度报告、半年度报告相关财务指标存在重大差异

是 否

九、非经常性损益项目及金额

适用 不适用

单位：元

项目	2023 年金额	2022 年金额	2021 年金额
非流动性资产处置损益（包括已计提资产减值准备的冲销部分）	4,279,662,499.12	-892,153,296.81	-1,447,599,076.16
计入当期损益的政府补助（与公司正常经营业务密切相关，符合国家政策规定、按照确定的标准享有、对公司损益产生持续影响的政府补助除外）	189,001,484.92	149,320,632.70	243,573,789.42
除同公司正常经营业务相关的有效套期保值业务外，非金融企业持有金融资产和金融负债产生的公允价值变动损益以及处置金融资产和金融负债产生的损益	21,910,534.56	147,122,637.13	19,255,440.97
单独进行减值测试的应收款项减值准备转回	36,331,996.87	13,717,124.26	56,365,665.21
企业取得子公司、联营企业及合营企业的投资成本小于取得投资时应享有被投资单位可辨认净资产公允价值产生的收益	3,575.79		320,326.09
除上述各项之外的其他营业外收入和支出	70,794,124.48	-297,301,876.68	-574,768,776.71
减：所得税影响额	33,208,152.69	830,014.80	47,334,664.79
少数股东权益影响额（税后）	-293,038,022.57	-313,164,873.77	-79,847,256.54
合计	4,857,534,085.62	-566,959,920.43	-1,670,340,039.43

其他符合非经常性损益定义的损益项目的具体情况：

适用 不适用

公司不存在其他符合非经常性损益定义的损益项目的具体情况。

将《公开发行证券的公司信息披露解释性公告第 1 号——非经常性损益》中列举的非经常性损益项目界定为经常性损益项目的情况说明

适用 不适用

项目	涉及金额（元）
2022 年度归属于母公司所有者的非经常性损益净额	-508,730,480.78
2022 年度按《公开发行证券的公司信息披露解释性公告第 1 号——非经常性损益（2023 年修订）》规定计算的归属于母公司所有者的非经常性损益净额	-566,959,920.43
差异	58,229,439.65

第三节 管理层讨论与分析

一、报告期内公司所处行业情况

公司在 2023 年底做了重大战略调整，对原有的白羽肉禽和食品深加工板块引入外部战略投资者并转让了控股权，今后公司将聚焦于饲料、生猪养殖与屠宰两大行业。但因白羽肉禽和食品深加工板块对 2023 年经营业绩仍具有影响，在 本期报告中仍将保留相关情况的简要介绍。

（一）饲料行业

饲料根据所包含营养成分的范围可分为预混料、浓缩料、配合料（或称全价料）。预混料就是维生素、矿物质、氨基酸等各类营养添加剂的混合物；在预混料基础上加入各类动植物性蛋白就形成了浓缩料；在浓缩料基础上进一步加入各类能量类原料就形成了配合料。从最终的营养需求看，营养添加剂用量少但单位价值高，能量类原料单位价值低但用量大，蛋白类原料介乎二者之间。在 2023 年全国生产的 3.22 亿吨饲料中，预混料仅有 709 万吨（占比 2.2%），浓缩料有 1419 万吨（占比 4.4%），而配合料则有 2.99 亿吨（占比 92.9%）。绝大部分饲料企业生产的都是配合料。大型企业由于配合料产量大，对预混料与浓缩料需求也较大，通常会自主生产预混料与浓缩料。中小型企业因为规模小，通常只生产配合料，其所需的预混料或浓缩料，就从大企业的预混料单元，或其他独立的预混料企业购买。一些规模养殖户也会直接购买预混料或浓缩料，再自行加入蛋白类、能量类原料混合后使用。饲料根据饲喂动物又可分为猪料、禽料、水产料与反刍料等，在 2023 年全国饲料产量中，分别有 1.50 亿吨（占比 47%）、1.28 亿吨（占比 40%）、2344 万吨（占比 7%）与 1672 万吨（占比 5%）。

进入 21 世纪以来，国内饲料行业总体处于稳步增长态势，从 2001 年到 2023 年年均复合增长率约为 6.8%。全国总产量曾在 2010 年代中期有所放缓，甚至在 2019 年受重大生猪疫病影响出现过下降。但在 2020 年以后一方面由于生猪产能恢复，另一方面由于下游畜禽养殖规模化进一步提高，又使工业化饲料迎来新的增长，全国总产量于 2022 年首次突破 3 亿吨（如下图所示）。

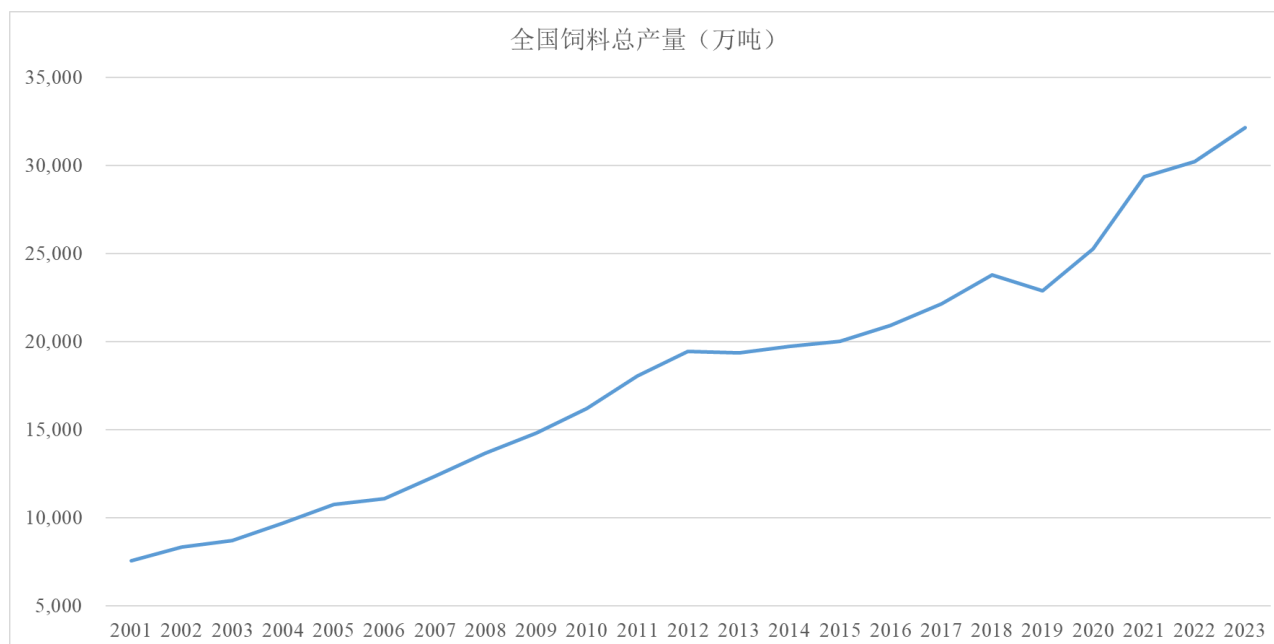

在平稳增长的总量之下，不同动物种类饲料会因为长、中、短周期的不同影响，呈现出不同的增长态势。长周期是指产业升级与技术进步的周期，例如下游规模化养殖程度、技术成熟度、配合料渗透率，以及消费习惯的缓慢变化中周期则是指畜禽产品自身供求关系与价格变化的周期，下游某种类型动物养殖量周期性的增减，会影响上游对应类型饲料

销量的增减。短周期则是指影响特定动物的自然灾害与动物疫病，例如 2017 年上半年影响禽料的 H7N9 流感、2017 年影响水产料的南方暴雨洪涝、以及从 2018 年中到 2019 年极大地影响猪料的重大生猪疫病。近年来的变化态势最为典型的是猪料，其产量曾因重大生猪疫病在 2019、2020 年明显下降，但又在 2021 年以后随着下游养猪规模化、集中化而连续大幅提升。肉禽料也随着下游养殖的规模化、集中化在近几年有明显增长。从 2001 年到 2023 年，从各大类品种的年均复合增长率看，猪料 7.4%、肉禽料 7.6%、反刍料 11.1% 都高于总产量的增长率 6.8%，水产料 6.2%、蛋禽料 3.3% 则低于总产量的增长率（如下图所示）。

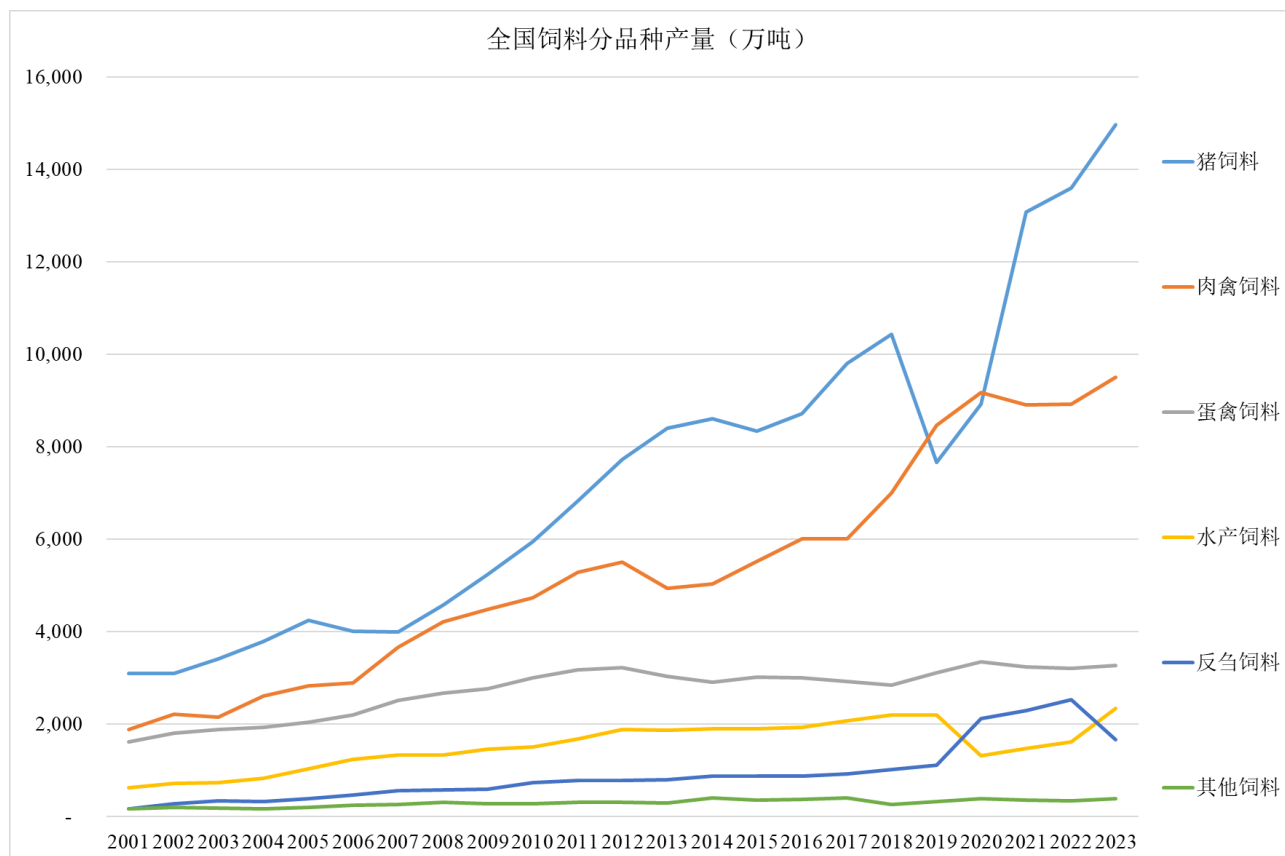

伴随着行业总量的稳步增长，企业的单厂规模、企业集团的整体规模、头部企业的集中程度都在提高。例如，在重大生猪疫病刚爆发的 2018 年，全国 10 万吨以上规模厂家只有 656 家，其合计饲料产量占全国总产量 49.7%；到 2023 年，10 万吨以上规模厂家就增长到了 1050 家，其合计饲料产量占全国总产量的比例达到了 61.1%。单厂年产量超过 50 万吨的饲料厂在 2018 年有 8 家，到 2023 年达到了 11 家。年产量超过 1000 万吨的企业集团在 2018 年还只有 3 家，到 2023 年达到了 7 家。2023 年国内销量前 20 家饲料企业的总销量约占全国饲料总产量约 62%，其中前 7 家头部饲料企业的总销量占全国总产量的比例已经超过 40%。竞争优势不足、经营不善的中小饲企或整合重组，或退出市场，大企业由于综合实力较强，在竞争中优势越来越明显。

饲料业务的主要经营环节包括技术研发、原料采购、生产加工、销售服务，通常简称为“技、采、产、销”。其中，技术与采购两个环节的互动最为紧密。这是因为饲料产品的原料成本占到售价的 80-90%，买到便宜的原料是成功的关键要素之一。但原料采购也不能只考虑成本，而是要同时兼顾营养需求。原料类型成百上千，由此形成的配方组合更是成千上万，企业需要根据特定时期不同原料的营养含量、成本，设计出满足特定营养需求、同时成本最低的配方，继而做出恰当的采购决策。生产加工环节主要关注生产效率与产品品质。而销售服务环节则主要关注客户的开发与维护，向不同的客户群体销售满足不同需求的产品，通过附加服务帮助农户提高养殖水平，优化分销环节的费用与效率，以及把客户需求与产品问题及时反馈给技术研发部门，形成良好互动。需要注意的是，这里的客户既包含实际使用饲料的养殖场、养殖户，也包含作为分销渠道的饲料经销商；在现实中也存在着部分养殖大户，自己既从事养殖，也兼营部分饲料经销的情况；整体上，随着下游养殖环节规模化程度的提高，让饲料企业有了更多直接对接养殖场、养殖户的机会，行业中

的直供销售占比逐步提高，但由于饲料经销商依然能在资金中转、饲料成品存储与配送、兼营其他配套动保产品、提供简单的技术服务、投放养殖合同并组织回收活禽活畜等方面发挥作用，经销商这一下游销售的中间环节，至今依然在饲料行业中扮演着重要的角色。

随着行业竞争日趋激烈，各家企业在现有业务各环节不断钻研，努力提升创新。在技术研发环节，微生物发酵技术催生了生物环保型饲料的发展，在水产料方面出现了由沉性颗粒料向浮性膨化料的升级，在其他品类上也出现了根据饲喂阶段越来越细分的料种；特别在近几年饲料原料，尤其是进口原料价格上涨的大背景下，饲料配方也出现较大调整，例如 2023 年豆粕用量比上年下降 11.8%，在配合饲料和浓缩饲料中的比例较上年下降 2.6 个百分点，菜粕、棉粕等其他饼粕用量增长 7.8%，小麦、大麦用量大幅增加，稻谷、高粱用量减少。在原料采购环节，企业不断加大对更多样的新型原料的探索，而对于常规大宗原料也通过战略合作协议、参股或自营等形式锁定上游重要原料基地，并借助大数据与期货等金融工具提高大宗采购的精准性。在生产加工环节，更加高效便利的物流能够支撑更大半径的运输，催生了越来越多更大产能的饲料工厂，企业通过更集中的规模化生产提升效率，同时也通过专业化车间或专业化生产线提升品质。在销售服务环节，企业在销售饲料产品之外，也更好地借力下游经销商资源，为农户提供多种形式的增值服务，例如技术指导、动保兽医、融资支持、信息服务、畜禽代销等，增强客户粘性，缩短分销环节，提高直供比例，帮助农户提高养殖效率，增加收益。

除了做好自身各环节，饲料企业还积极向产业链上下游延伸，既有向上游的原料种植与贸易环节延伸，也有向下游的养殖环节、屠宰与深加工环节延伸。其中，禽料企业向下游延伸到养禽、禽屠宰环节的情况出现得较早，也较多；而猪料企业延伸到养猪、猪屠宰环节的情况，则相对较晚，也较少见。但在最近两轮猪周期中，特别是重大生猪疫病之后，也正变得越来越多。这种向下游环节的延伸，反映了饲料企业掌控下游养殖与消费需求的诉求，在确保上游饲料产能得以充分利用的同时，也获取下游环节的利润。而这背后的原因又在于全行业供求关系转变，下游养殖环节逐渐规模化，行业价值的重心正逐步从过去的饲料环节，转向下游的养殖环节、食品环节。

由于国内竞争日渐激烈，海外市场也更多进入中国饲料企业的视野，并成为今后进一步增长的重要机会。饲料产业在全球的发展，与其他产业具有一定的相似性，即从最早发展并成熟的欧美国家，先传播到中国，再传播到亚非等新兴市场国家。背后的动力一方面为饲料与养殖技术自身的转移，但另一方面，也是更重要的，是不同区域国家宏观经济的发展、人口的增长、以及动物蛋白消费需求的增长。但由于饲料产业整体毛利率偏低、主要产品重量大，绝大部分情况下都以各国本土生产经营为主，极少有饲料成品出口贸易的情况。无论是三十年前国外饲料企业进入中国，还是今天中国饲料企业进军海外，更多都是凭借自身在母国市场多年积累起来的技术、管理经验，相对于东道国整体水平的相对优势，在东道国新建产能，服务所在国的养殖需求。

公司是最早走向海外市场的中国饲料企业之一，于 1999 年在越南建立了海外的第一家饲料厂。经过 20 多年的布局与优化，公司在海外已经形成了清晰的梯次市场，以越南、印尼、菲律宾为核心国家，以孟加拉、缅甸、埃及为重点国家。上述 6 个核心国家与重点国家的饲料市场规模在 2023 年已达到 7150 万吨，但其总人口约为 8.26 亿，人均饲料产量水平仅相当于中国当前的 38%，今后随着这些国家经济、人口、产品渗透率的进一步提升，饲料市场仍有巨大的增长空间。

（二）生猪养殖与屠宰行业

不同于饲料行业由于产业升级与技术进步带来产品渗透率、市场规模的持续提升，生猪养殖作为中国国内肉类消费占比最大的来源，其总体规模近年来基本稳定，剔除 2019、2020 年重大生猪疫病这样的全国性重大生猪疫病影响，近 15 年来的生猪年出栏量基本在 7 亿头上下波动，猪肉产量也基本在 5000 万吨上下波动。但在这背后是全行业生产效率的长期提升，作为核心产能的能繁母猪存栏规模总体上逐步下降。例如，2023 年相比 2009 年，全年生猪出栏量增长了 13%，但年末能繁母猪存栏数却下降了 16%（如下图所示）。

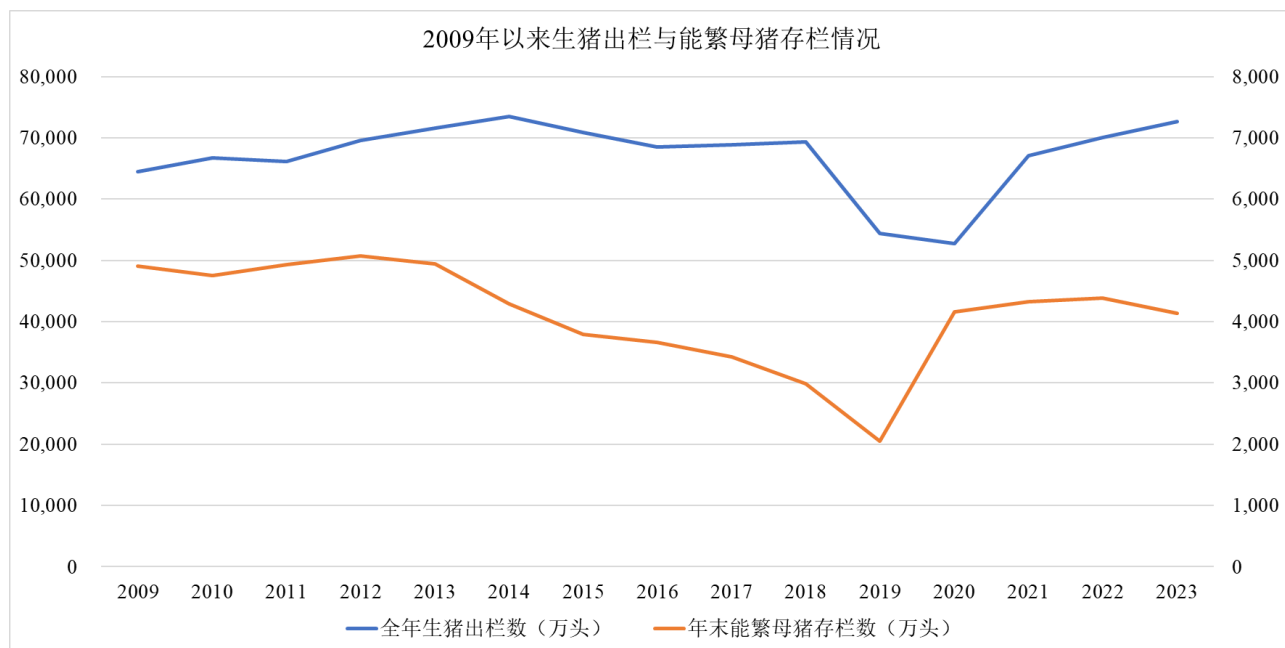

因此，生猪养殖行业发展的核心动力并不在于开发更大的市场需求，而在于面对基本稳定的市场需求，凭借逐步提高的生产效率，实现高效产能对低效产能的替代，在组织形式上首先会体现为企业化、工业化的规模养猪对传统小农经济中的农户个体化、兼营化的散养猪的替代，但同时也会体现为企业之间的竞争，高效企业对低效企业的优胜劣汰。在此过程中，企业规模化程度、头部企业的集中度也持续提升。在 2016 年，国内生猪养殖前 20 位企业合计出栏量还只有 4133 万头，占当年全国生猪出栏量的 6%；到了 2023 年，前 20 位企业合计出栏量就达到了 20092 万头，大幅增长了 3.86 倍，占全国生猪出栏量的比例也提升到 28%。

生猪养殖包括种猪繁育环节与商品猪育肥环节。技术与生产效率的提升，企业对散养户的替代首先、也更多体现于种猪繁育环节。种猪繁育环节可进一步细分为育种和种猪养殖。育种特指高代际优良原种的选育，种猪养殖则是指对原种猪做进一步的扩繁，产出公猪精液、母猪、以及商品代仔猪。猪的育种因为技术复杂度非常高，需要长期的研发积累，目前大部分由国外专业种猪企业掌控，国内的个别龙头企业近年来也有所突破。但大多数国内企业都还没有涉足到上游育种环节，只是从国外供应商处引进曾祖代猪或更高代际种猪，在国内进行祖代、父母代扩繁。这其中，有一部分企业属于专业化种猪企业，他们把国外引进的高代际种猪进行扩繁后，直接向其他企业出售种猪、仔猪，自己不涉足商品代养殖。还有一部分情况，则属于大型商品代猪企业为了保证自身种猪、仔猪供应，而上游种猪养殖环节的延伸，产出父母代种猪、商品代仔猪以自用。部分农户也会为了保证自身仔猪供应，参与到父母代养殖环节，即农户向企业购买父母代母猪与公猪精液，自己繁育仔猪。尽管如此，越来越多的农户正逐步从父母代养殖环节退出。这主要是因为随着养殖技术的发展，由大企业进行规模化、集约化的仔猪生产，相比农户自己繁育仔猪具有明显的效率差异。这一点体现在行业里最常用的指标 PSY 上面，在重大生猪疫病爆发之前全行业平均 PSY 约为 17，大型企业 PSY 通常在 20 以上，农户自繁自养的平均 PSY 约为 15。在重大生猪疫病爆发之后，由于动物疫病影响，以及快速复产导致大量三元母猪的使用，使得全行业 PSY 普遍下降，从 2022 到 2023 年，随着生产恢复稳定、低效母猪淘汰，以及大企业经营占比的提高，使得全行业 PSY 有所回升，达到 21 左右，但直到目前为止，大型企业 with 农户之间的差异仍然存在。总体而言，行业在种猪繁育环节仍以企业经营为主。

在商品猪育肥环节，企业自主经营相对于农户经营的比例则不像种猪繁育环节那么高。这主要是因为这个环节上，企业与农户之间的技术与效率差异，不像种猪繁育环节那样大。再加上企业自建育肥场也需要增加大量的固定资产投资，不利于快速的轻资产扩张，也影响投资回报率。因此，近年来众多企业大举投资进入养猪行业时，特别是在前期争抢市场份额的阶段，绝大部分企业都是优先投资发展于种猪产能，在商品猪育肥环节选择“公司+农户”合作养殖的模式。具体而言，这种合作养殖又以委托代养为主，即企业养母猪产仔猪，并将仔猪提供给农户，并提供饲料、兽药与技术服务，待农户育肥完成后，企业再回收肥猪并出售，在此过程中仔猪及肥猪的所有权都归属于企业。近年来，也有部分企业在

部分区域将仔猪、饲料、兽药出售给农户（通常售价比市场价格高，以确保农户不会违规专卖上述生产资料），待育肥完成后，企业再回购肥猪并出售。最后，也有少数企业直接向农户出售商品代仔猪，但并不负责肥猪回收或回购。

近年来重大生猪疫病的爆发与演化，影响着许多企业对商品猪自育肥模式的判断与决策。在重大生猪疫病爆发的前两三年里，农户由于防控重大生猪疫病的技术与经验不足，再加上设备设施方面的限制，较难达到良好的防控效果，生物安全风险较高。行业里采用一体化自育肥模式的优秀企业通过自育肥环节的精细化管理，一定程度上能够实现相比农户养殖更优的重大生猪疫病防控。这让很多企业开始考虑在中长期提高自育肥的比例。但近一年来，农户防控重大生猪疫病从技术经验到设备设施上都得到了相当程度的改善，缩小了与企业自育肥在这方面的差距；同时由于重大生猪疫病病毒不断变异，变得潜伏时间更长、更难被发现，使得单体规模更大、动辄上万头存栏的企业自育肥场在防控重大生猪疫病时反而面临更大的压力，而通常以两三千头存栏为主的农户育肥场反而更具灵活性，在育肥成本上也具有较强的竞争力。再加上众多企业在经过了过去两三年的快速发展之后，无论是在资金储备、还是人才能力储备，特别是自育肥人才能力储备上都较为紧张，因此可以预见，“公司+农户”合作养殖的模式在未来三到五年里仍将是行业主流的模式。但也需要看到，随着企业在资金、自育肥人才能力储备上的逐渐恢复，以及在更长期，有越来越多帮助企业降低成本的自动化、信息化设备在行业里普及，而这些新设备、新技术在企业自育肥场中要比在农户合作育肥场中更易得到推广实施，大型企业还是可能继续提高自育肥的比例。

生猪屠宰是养殖的下游环节。屠宰厂向养殖场户收购商品毛猪，屠宰后再向下游出售白条猪或分割肉品。在国内生猪行业的早期发展阶段，由于养猪规模化程度较低，单批出栏数量较小，小型屠宰作坊也足以消化，也使得行业里并不存在养猪与大规模的工业化屠宰配套发展的较强动机。这一方面抑制了生猪屠宰环节的进一步规模化发展，例如代表规模化屠宰厂的国内生猪定点屠宰企业的全年屠宰量，在 2018 年以前长期在 2.2 亿头上下波动；另一方面也使得在养殖与屠宰环节之间，猪贩子长期扮演着集中规模与调度供需的重要角色。

重大生猪疫病不仅带来了生猪养殖环节的巨大变化，也因为养殖环节的规模化、集中化发展，大大推动了屠宰环节的规模化、集中化发展。国内生猪定点屠宰企业的全年屠宰量在经历了 2019、2020 两年无猪可宰的低迷之后，从 2021 年就开始恢复且迅速增长，到 2023 年更是增加到 3.4 亿头，相较此前多年 2.2 亿头的水平增长了 50%有余（如下图所示）。养殖和屠宰规模化程度的共同提升，增加了二者之间绕开猪贩子，直采直销对接的机会。当然，在一定时期内，由于单体养殖聚落年出栏规模多在 30-50 万头，与规模化屠宰厂动辄 100 万头起步的年屠宰产能相比仍显相对较低，再加上生猪出栏批次在一年之内各个月份、各个星期也并不是平均分配，而屠宰厂却追求每日的均衡生产，使得前述的直采直销也并不是完美匹配，猪贩子仍在生猪购销中占有较大比例。但大型企业在其养殖集中、出栏规模较大的区域配套建设自有屠宰厂的情况也越来越多。

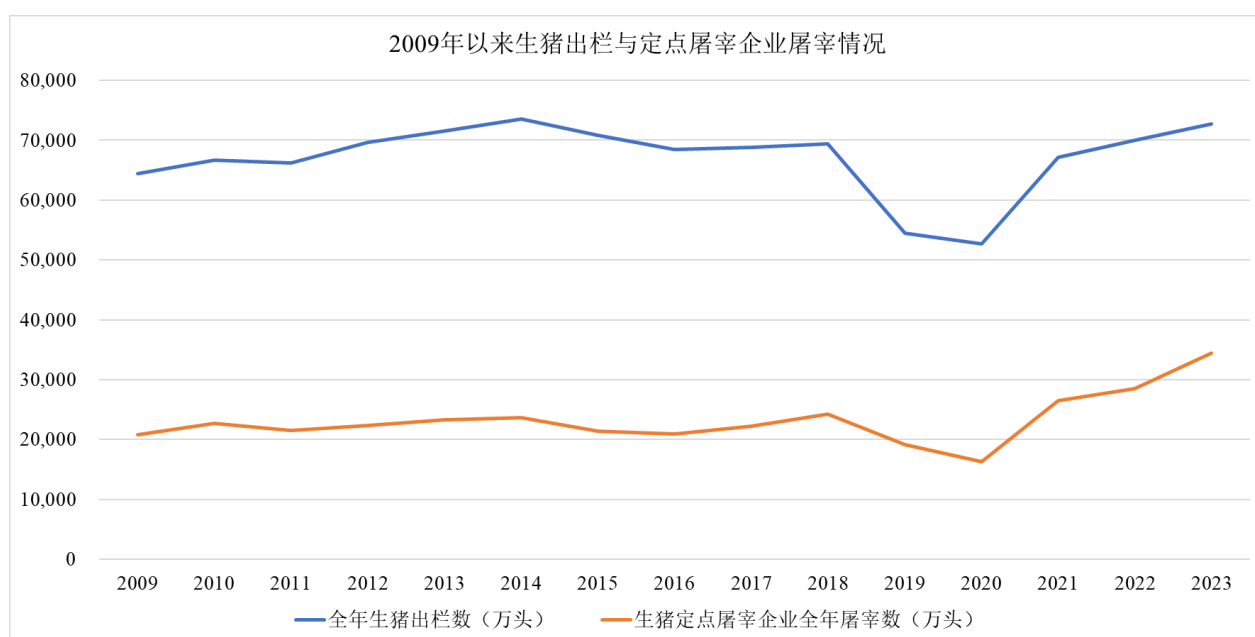

由于养猪时间更长，通常呈现出明显的周期特征。一个“猪周期”通常是 3-5 年，但这个规律随着重大生猪疫病爆发后，产业的急速规模化升级、产业集中度大幅提升而出现了新的特征。2020 年，由重大生猪疫病造成的行业大幅减产与高猪价，刺激了一轮养猪产能大投资，再加上全行业重大生猪疫病防控水平的提升，使行业产能与供给快速恢复。由于新产能的投资建设具有一定的周期，且新产能建成之后企业往往希望尽快提高生产负荷率以降低费用，因此尽管猪价从 2021 年开始就出现大幅下行，但生猪产能却在猪价下行后长期处在高位。全国能繁母猪存栏量在 2020 年底至今的三年多时间里，一直维持在 4000 万头以上。长期的产能过剩也使猪价长期处于相对低位。其间，由于 2021 年底到 2022 年初的冬季重大生猪疫病影响，叠加行业里新涌现的“二次育肥”现象，使得猪价在 2022 年下半年出现了明显的反弹，但在 2022 年底又再次跌落，并在 2023 年全年都维持在 15 元/kg 的低位上下震荡，行业总体上都承担了较大的亏损压力。

截至 2023 年末，全国生猪存栏为 4.34 亿头，同比下降 4.1%；能繁母猪存栏为 4,142 万头，同比下降 5.7%，但相较于农业部于 2024 年 3 月初发布的《生猪产能调控实施方案（2024 年修订）》中确定的 3900 万头正常保有量，仍显得有所过剩。未来，随着产业规模化发展、集中度的提升和大企业生产水平的逐步稳定，生猪供应预计将进入一个相对平稳的状态，猪价的波动也会相对平缓，猪企的竞争将从追逐绝对出栏量与市场份额，变成追求相对稳定的规模和更低的成本，以求得更持续的利润。在将来，随着上游养殖环节的效率进一步优化，企业之间的成本差异缩小之后，竞争的焦点可能会向下游屠宰与肉品销售环节转移，寻求销售渠道与品牌的差异化发展，届时屠宰环节也会迎来新的发展机会。

（三）白羽肉禽业务

白羽肉禽是指快大型白羽肉鸡与白羽肉鸭，具有生长周期短、饲料转化率高的特点。2018 年重大生猪疫病导致猪肉供给下降，对禽肉的替代性需求带动 2019-2020 年各类肉禽产量的大幅增长。随着 2021 年后生猪产能逐步恢复，替代性需求随之减弱，各类肉禽产量随之下降，但仍然存在一定程度的产能过剩。2023 年，国内出栏 72 亿只白羽肉鸡、42 亿只肉鸭，它们与 36 亿只黄羽肉鸡，共同构成了国人禽肉消费的主要来源。白羽肉禽业务包括种禽繁育、商品代禽养殖、禽屠宰、禽肉深加工、禽肉流通销售等环节。由于国内白羽肉禽产业的规模化、产业化发展起步较早、成熟度较高，加上白羽肉禽养殖的单批出栏数量较大，通常需要与大规模的工业化屠宰配套。因此，很多企业都会以“禽饲料-商品禽养殖-禽屠宰”的产业链或一体化模式出现。少数大型企业还会在上游的种禽环节、下游的禽肉调理品环节分别做进一步的延伸，形成更完整的产业链。

种禽繁育环节可以细分为育种和种禽养殖。育种特指高代际优良原种的选育，种禽养殖则是指对选育出来的优良品种进行扩繁，产出商品代鸡苗、鸭苗。育种环节的技术复杂度非常高，也需要长期的研发积累，目前大部分由国外专业种禽企业掌控，国内的个别龙头企业近年来也有所突破，选育出具有自主知识产权的原种鸡、鸭。即使是低代际的种禽养殖环节，其技术复杂度相比商品代养殖环节也高出很多，种禽养殖场与种蛋孵化场的投资额也较大，所以通常都由企业而非农户来完成。就国内白羽肉禽行业整体而言，种鸡大多是从国外专业种禽企业引进曾祖代、祖代，在国内进行祖代、父母代扩繁，继而产出商品代鸡苗；种鸭大多是从国内樱桃谷公司等专业种禽企业引进祖代，生产父母代，继而进行商品代鸭苗扩繁。但就具体企业而言，又主要分两大类。大部分企业仍然是侧重于下游，重心放在商品代养殖与屠宰，向上游种禽延伸也只是延伸到父母代养殖，产出商品代鸡苗、鸭苗以自用，其中个别会进一步延伸到祖代养殖。还有小部分专业化种禽企业则是侧重于上游，专注于从国外引种，在国内扩繁后出售鸡苗、鸭苗，自己不涉足商品代养殖。

在商品代养殖环节有公司一体化自养与“公司+农户”合作养殖两种主要模式。一体化自养是指商品代鸡、鸭养殖全部由企业自主运营，最终由公司自主屠宰并出售鸡肉、鸭肉的模式；“公司+农户”合作养殖则是由企业向农户提供或出售商品代鸡苗、鸭苗，由农户育成，再由企业回收养成的毛鸡、毛鸭，由企业进行屠宰。根据合同约定的结算模式和鸡鸭产权归属，即鸡鸭的所有权归属于企业还是农户，或者鸡苗、鸭苗是由企业提供还是出售给农户的情况差异，又可以将“公司+农户”合作养殖进一步区分为传统型合同养殖模式与委托代养模式。企业是否亲自运营商品代养殖，与这一环节的技术属性有关。由于禽的生长周期相比猪更短，周转速度快，单场投资门槛也相对较低。所以国内的白羽肉禽规模化养殖相比规模化养猪发展起步更早，也更成熟，规模化程度更高。因此，单纯在商品代养殖过程中，企业相比养殖户通常并不存在十分明显的技术与效率差异。企业亲自运营商品代养殖的意义，更多地是在于下游食品产业提出的更高要求，即上游养殖环节全程可控，以确保食品安全。但近年来，越来越严格的环保监管又带来新的变化，一部分商品代养殖企业或农户由于地处禁养区，或虽处于限养适养区但因环保不达标而限产或停产，甚至退出行业。因此，行业里的现存参与者或新进入者，首先必须确保的是在限养适养区发展，其次也需要在棚舍、环保等方面投入更多资源。即使是坚持“公司+农户”合作养殖模式的企业，为了推广新型的环保技术与棚舍，也会自建一部分棚舍并采用新型技术然后自养

来起到示范作用，再向养殖户推广。

禽屠宰环节的资产投入较大，通常也都由企业完成。如前所述，大部分禽屠宰厂都会与上游的禽养殖、甚至禽饲料环节形成产业链配套，专注或优先回收自己上游一体化自养，或“公司+农户”合作养殖的商品代鸡鸭，但在一些区域也会根据市场行情，出于降低原料成本与运营费用的考虑，灵活地回收市场上独立养殖户养殖出售的商品代鸡鸭。同时，在行业里也有一部分禽屠宰企业，在上游不拥有任何养殖与饲料的配套，单纯依靠回收市场上的商品代鸡鸭用于屠宰，利用商品代鸡鸭行情与鸡肉鸭肉行情并不完全同步的特点，低价收购、高价出售而获利，但此种经营模式并不稳定，很多企业也经常因为误判行情而损失惨重。

由于国内养禽相比养猪发展更为成熟，规模化程度更高。因此，禽产业并不像猪产业那样在近年来出现企业加大投资，对散户养殖形成替代的明显趋势。更多还是正常的行业周期、或是突发的动物疫病因素引发震荡起伏，企业和规模农户都会随之发生不同程度的扩产与减产，但行业的总体格局、龙头企业的市场份额，相比猪产业而言较为稳定。2019年以来，禽产业养殖量一直处于较高水平，但随着2020年以来全国生猪产能从底部逐步恢复，猪价从高位回落，此前由于猪肉短缺带动的禽肉替代性需求不复存在，加上受宏观因素影响消费需求减弱，禽周期也出现了相比猪周期更快的下行。2020年开始，禽产业各环节价格都出现了不同程度的下跌。近年来虽然价格偶有短期上涨，但整体上仍处于供给过剩、产能去化缓慢、价格低迷的阶段。从短期看，做好环保改造与棚舍升级、提升养殖效率、灵活调整养殖与屠宰节奏，可以帮助企业提升一定的效益；但从长期看，则还是需要养殖与屠宰环节形成协同，在销售端实现渠道升级，使在养殖环节的高标准投入，能在禽肉销售中得到更高溢价的回报。

（四）食品深加工行业

食品深加工行业包含肉制品深加工和调理预制菜等细分赛道。

肉制品深加工作为更加靠近下游消费端的环节，具有附加值高、毛利率高的特点。近年来，肉制品行业规模增长、结构升级、渠道更新等新机会逐步涌现。从市场规模看，根据欧睿数据，从2017年到2022年，我国加工肉制品销量从332万吨增长至401万吨，增幅约20%，零售价值从760亿元增长至984亿元，增幅约29%，反映售价有明显增长。其中，高温肉制品市场规模从344亿元增长至约433亿元，增幅约25%，低温肉制品从249亿元增长至约322亿元，增幅约29%。因为低温肉更新鲜、更健康、更优质、加工技术更先进，口感质量明显高于高温肉制品，所以增速快于高温肉。目前英美日韩等成熟市场，低温肉制品占全部肉制品比重达到90%以上，而我国低温肉市场仅占约33%，今后仍有大幅增长的空間。未来具有品牌力、产品力、渠道力的肉制品企业将掌握行业定价权。从营销理念来看，肉制品围绕低脂、无添加、无抗肉、黑猪肉等高端原料理念开展营销；从产品趋势来看，众多新型肉制品品类涌现，如培根、鸡胸肉、中式酱卤等产品形态；从产品消费场景看，零食、小吃、代餐、佐餐、即食等场景持续拓展；从销售渠道来看，C端线上有诸多新零售渠道涌现，如抖音等直播电商、小红书等社交电商以及社区团购，线下精品超市和便利店也在部分取代传统商超。

预制菜行业在近几年快速发展，诸多上游农牧、食品企业，下游餐饮、零售企业等纷纷入局。一方面，B端餐饮连锁化、标准化发展和外卖规模化发展期待进一步降低供应链和人工成本；另一方面，近三年外部环境催化了C端居家消费。这两方面变化都刺激了对预制菜的需求。尽管已有较快发展，但预制菜在整个食品消费行业中的占比仍然很小。根据艾媒数据，2022年预制菜的规模不到4200亿元，而餐饮规模超过4.3万亿元，这意味着预制菜仅仅是面向B端餐饮业的需求就有巨大的增长空间。此外，预制菜行业格局当前也高度分散，龙头企业体量大多在10亿元量级，行业中仍有大量的亿元以下规模的代工厂。这也造成产品质量差异较大，口味不佳等问题。总体而言，预制菜行业仍处于蓬勃发展、机会巨大的阶段。

二、报告期内公司从事的主要业务

公司需遵守《深圳证券交易所上市公司自律监管指引第3号——行业信息披露》中畜禽水产养殖业的披露要求

在2023年完成重大战略调整之后，公司目前从事的主要业务为饲料、生猪养殖与屠宰。但因白羽肉禽和食品深加工板块对2023年经营业绩仍具有影响，在本期报告中仍将保留相关情况的简要介绍。

（一）饲料业务

公司的饲料业务中，根据营养成分的分类，既有预混料与浓缩料，也有配合料。其中，预混料与浓缩料既对内部的配合料工厂供应，也对外部市场销售。外部客户包含其他饲料企业，或具备一定原料采购、配方及生产能力的经销商，

由它们在公司预混料基础上生产出配合料，再以其自有品牌或无品牌转卖给其他养殖户；也包括具备上述能力，但生产配合料自用的大型养殖场。而根据饲喂动物分类，公司产品也覆盖了禽料、猪料、水产料与反刍料等几乎所有料种。

由于公司下游还有生猪养殖业务，所以公司生产的猪料，除向外部市场销售外，也供下游的合同养殖户、内部养殖场使用。公司生产的水产料、反刍料一直都是向外部市场销售。而在公司把白羽肉禽板块引入外部战略投资者并转让了控股权之后，禽料也几乎全部变成外销料。在下游的销售中，公司抓住近年来养殖环节规模化程度提高的契机，增大面向规模场、养殖企业的直供销售，但同时给经销商环节仍然给予高度重视，以保持对广大中小养殖户的充分覆盖（如下图所示）。

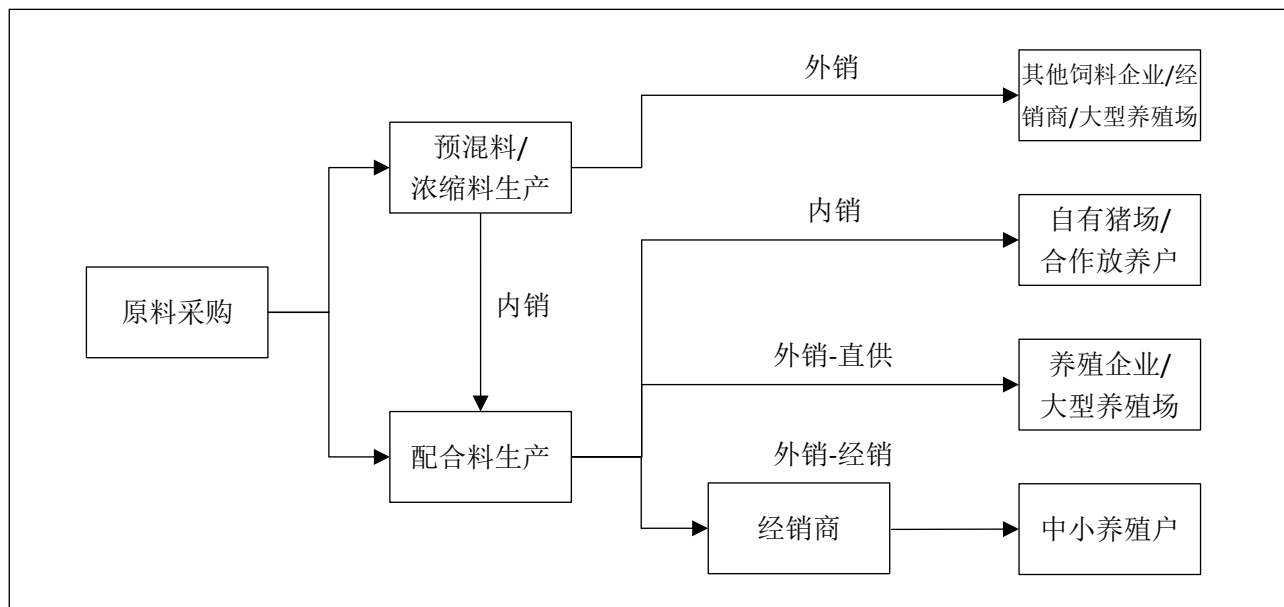

作为 40 余年来的核心主业，公司的饲料业务在国内饲料行业多年保持规模第一。2023 年公司内外销饲料销量合计达 2,876 万吨，相当于全国总产量的 8.9%，总量比 22 年略有增加；其中禽料 1,522 万吨，相当于全国总产量的 11.9%，在行业中排第一；猪料 1,113 万吨，相当于全国总产量的 7.4%，位列行业前三，水产料 171 万吨，相当于全国总产量的 7.3%，位列行业前三；反刍料 50 万吨，约合全国总量的 3%，也处于行业前列。

除了在国内饲料行业长期保持领先地位，公司也在 1999 年代表中国饲料企业率先“出海”，在越南建立了第一家海外饲料公司，至今已经在海外市场深耕近四分之一世纪，在 15 个国家和地区经营着 60 多家分子公司。尤其在东南亚的饲料市场，公司成为一支重要的中国力量。在公司重点布局的海外核心国家，如印度尼西亚、越南、菲律宾等国，公司饲料销量都已进入其本国的前四名。

（二）生猪养殖与屠宰业务

公司从 2016 年开始大力发展养猪业务。2019-2020 年，为了抓住重大生猪疫病爆发之后的机遇期，响应国家稳产保供号召，公司大幅增加养猪投入，使养猪产能和生猪出栏快速增长。进入 2021 年后，公司养猪业务转入稳健运营阶段。2022 年全年生猪出栏数达到 1462 万头，2023 年进一步提升至 1768 万头，稳居全国第三。2023 年，公司把食品深加工板块引入战略投资者并转让了控股权之后，将生猪屠宰板块划归猪产业统一管理，进一步加强养殖与屠宰的上下游协同。

1、公司在生猪养殖环节的模式

在种猪繁育环节上，公司现已建立起以海波尔外三元杂交为主、PIC 五元配套系为辅的双系“金字塔”育种体系，根据国内南北方市场的差异，选择适合区域市场的猪种。同时，在近年来生猪疫病高发的背景下，公司从 2023 年下半年开始，还进一步建立了回交育种体系，增加生产种猪的供给和调节能力，提升公司在应对生猪疫病和极端行情时的经营稳定性与快速响应能力。经过 2021 年以来的稳定运营，公司逐步扭转前些年规模快速扩张之后的阶段性退步局面，各方面生产指标逐步改善提升，在 2023 年末，公司母猪生产的平均 PSY 已经恢复至 25 左右，处于行业领先水平。

在商品代育肥环节上，公司因地制宜，根据不同区域不同项目的具体条件逐步配套建设育肥场。现阶段，公司仍以“公司+农户”合作养殖为主，一体化自养为辅，2023 年末公司一体化自养与合作放养的存栏量比例约为 3:7。随着公司

自育肥管理能力、人才培养的提升，今后一体化自养的占比将逐步提升，未来将实现“公司+农户”和一体化自养两种模式更加均衡发展的布局。

2、合作放养育肥的职责分工

在合作放养育肥中，公司与农户各自投入不同的生产要素，承担不同的职责分工，也分担不同的收益与风险。在生产要素投入方面，公司负责仔猪、饲料、兽药、疫苗等方面的投入，农户提供猪舍等固定资产的投入，另外需要支付养殖押金，并负担育肥场的自雇人工、水、电、燃料费用；在职责分工方面，公司负责仔猪供应、饲料供应、疫病治疗、养殖技术指导、回收销售等环节，养殖户负责日常的饲喂、清洁及生物安全防控；在收益与风险方面，公司承担市场价格风险和享受机会利润，养户不承担市场风险也不享受机会利润，收益相对稳定，与市场行情关联度较小，但与其养殖成绩紧密相关。此外，从公司角度，也会存在农户不遵守合同或公司指导，私自卖猪或私自用药的风险，但随着近年来合作放养规模越来越大，合作年限越来越长，一旦出现上述情况，农户将承担巨大的失信风险，且公司也要收取养殖押金，并可将违约行为诉诸法律，因此这类违约行为在现实中发生的情况也越来越少。

3、合作放养育肥的定价与结算

当公司与农户签订合作放养育肥合同时，首先根据当时的市场情况形成一个基础单价，该基础单价会在回收结算时根据市场最新变化适当浮动。当育肥猪达到可出栏的体重时，对其进行称重，由基础单价乘以均重形成基础价格，再根据具体猪只的重量是否超出或不达理想体重区间、上市率（即成活率）、正品率、喂养天数、总增重、全程料肉比、日均增重、超标耗用饲料等生产指标，对结算价格进行调整，得到最终的代养费。

4、合作农户的数量、结构及其变化

截至 2023 年末，公司在养肥猪投放存栏的合作放养农户为 1834 户，较 2022 年末减少 17%。养户平均规模与 2022 年末基本持平。从养殖存栏规模的结构看，1000 头以下的农户数占比 9%，较 2022 年末基本持平；1001-3000 头之间的农户数约占比 56%，较上年提升了 2.4 个百分点；3001-5000 头以上的农户约占 21%，较 2022 年末基本持平；5001 头以上的农户约占 14%，较 2022 年末降低了 2.0 个百分点。

从农户区域分布的结构看，根据农业部重大生猪疫病防控的五大区划分，北部区农户数约占 10%，较 2022 年末降低了 2 个百分点；东部区农户数约占 19%，较 2022 年末降低了 5 个百分点；西部区农户数约占 11%，相比 2022 年末基本持平；西南区农户数约占 16%，较 2022 年末降低了 4 个百分点；中南区农户数约占 10%，较 2022 年末提升了 11 个百分点。

5、公司在生猪屠宰环节的模式

在生猪屠宰环节，公司根据上游养殖环节在不同区域的布局规模情况，在北京、辽宁、河北、山东、陕西等地做了部分的屠宰产能配套。从养殖环节看，在有屠宰配套的区域，公司出栏肥猪都会优先向内部屠宰厂送宰，在无屠宰配套的区域则都向外部销售。近年来，公司加大了养殖与外部屠宰企业的直销对接力度，但在当前行业发展情况下，仍有很多区域需要向猪贩子进行销售。从屠宰环节看，公司每年所屠宰生猪的约 70%都来自于自己养殖场的出栏肥猪，其余部分来自于市场上收购的其他养殖场的肥猪。

公司生猪养殖与屠宰业务的完整商业模式如下图所示。

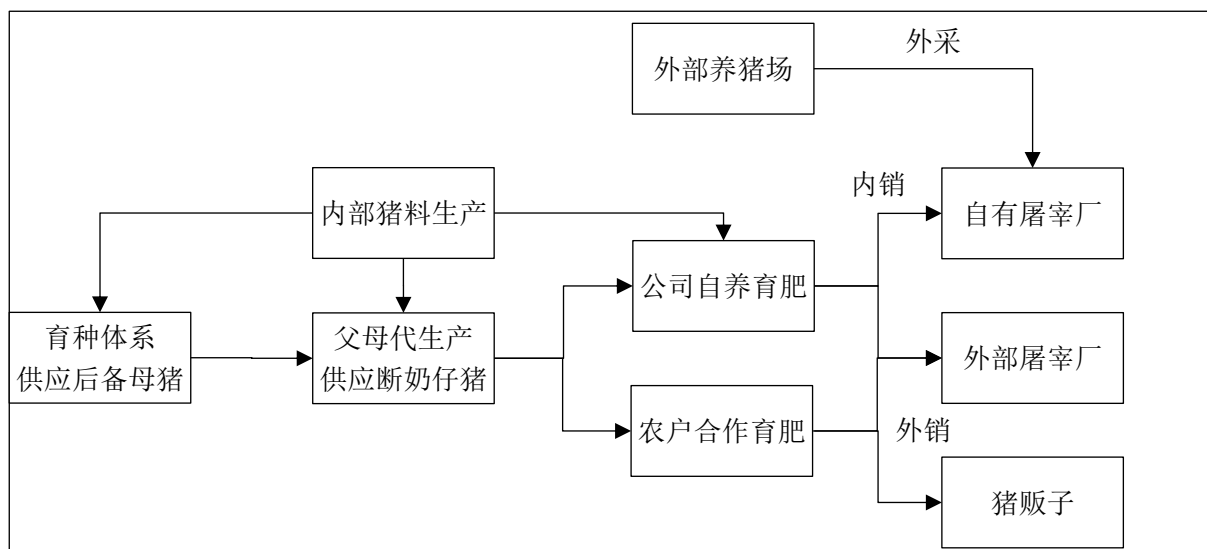

（三）白羽肉禽业务

公司的白羽肉禽业务涵盖种禽繁育、商品肉禽养殖（含自养和放养）、肉禽屠宰、禽肉销售等环节。

公司的种禽繁育业务，在种鸭和种鸡这两个领域向上游延伸的环节有所不同。在种鸭领域，公司深度参与了高代际优良原种的选育，是国内第二大父母代鸭苗，第三大商品代鸭苗供应商。特别在种鸭繁育领域，公司与中国农业科学院合作，针对国内鸭肉消费特点选育出“中新”北京鸭。公司的商品代鸭苗主要用于自己下游的商品代养殖，少量对外销售。而在种鸡领域，公司主要是从其他专业种鸡企业购入父母代鸡苗生产商品代鸡苗。公司的鸡苗部分用于自己下游的商品代养殖，另一部分对外销售。

在商品代养殖环节，公司目前以“公司+农户”合作养殖与一体化自养并重，在一些条件适合区域逐步加大一体化自养。在“公司+农户”合作养殖方面，也同时存在委托代养模式和传统型合同养殖模式。在一体化自养方面，2023 年公司完全自养的肉鸡占比约为屠宰总量的 1/3，以确保鸡源稳定和食品质量安全，为树立“六和”优质禽肉品牌奠定组织模式基础。对于商品代养殖所用的种苗，公司通常优先使用自产的种苗，当自产种苗不匹配时会从其他厂商外购种苗。

在禽屠宰环节，公司除了会宰杀上述“公司+农户”合作养殖与一体化自养的商品代鸡鸭，也会在一些禽屠宰产能较富余的区域，结合市场行情预判，直接从市场上灵活收购部分农户独立养殖的商品代鸡鸭。公司禽屠宰规模一直处于行业领先地位。公司旗下的“六和”品牌禽肉是 2010 年上海世博会、2018 年青岛上合组织峰会的指定禽肉供应商，具有较强的品牌影响力。由于产销量较大，公司的禽肉产品需要多渠道销售。公司近年来一方面加大近距离鲜品销售力度，另一方面加大对电商、食品加工企业、连锁商超、连锁餐饮等多种新兴渠道对接力度，推动渠道升级；积极开拓头部重客专业渠道，设立专职产品经理，快速响应客户需求，提升销售水平。

（四）食品深加工业务

公司食品深加工业务总体而言在国内具有一定影响力，并在特定区域，如四川、华北、华东等地处于相对领先梯队。公司旗下的“千喜鹤”品牌猪肉是 2008 年北京奥运会的指定供应商，“美好”品牌猪肉制品在四川具有强势的市场地位。公司旗下的嘉和一品中央厨房也是北京市场规模最大的中央厨房之一，近年来又以小酥肉等产品为切入点逐步打开火锅餐饮细分赛道的局面。公司在火锅连锁的食材供应上，逐渐形成品牌影响力和渠道辐射力，对川派火锅连锁品牌 Top100 实现 100%覆盖。总体而言，公司的食品业务与禽屠宰业务一样都面临着产品升级与渠道升级的挑战，但与作为国内规模领先的禽屠宰业务不同的是，食品业务还面临着跨区域市场开拓的挑战。公司近几年也充分利用已有的白羽肉禽产能布局与渠道优势、结合将来拟发展的养猪布局，带动食品业务在国内更大的市场范围发展，促进公司食品品牌从地方品牌逐步成长为全国性品牌。

三、核心竞争力分析

在 2023 年完成重大战略调整之后，公司目前从事的主要业务为饲料、生猪养殖与屠宰。但因白羽肉禽和食品深加工板块对 2023 年经营业绩仍具有影响，在本期报告中仍将保留相关情况的简要介绍。

（一）公司在饲料业务上的核心竞争力

1、最大规模带来强大的议价能力和资源整合能力。规模是饲料行业最核心的竞争要素之一。公司饲料产量位居全国第一，饲料生产销售现已覆盖了全国 29 个省、市、自治区。行业领先的产、销量，广泛覆盖的市场区域，使公司有实力对接处于同等量级的国内外粮商巨头与大型渠道、其他相关行业的领先企业、各级地方政府，利用规模优势带来较强的议价能力、展开多种形式的合作，发挥资源整合的优势。

2、供应链管理带来领先的原料成本。近年来原料行情波动剧烈，公司在原料采购方面专门设置了供应链管理，各采购组设置区域 BP 聚焦相应品类，承担区域市场研究、采购业务、经营支持等工作。通过集中管理全产业饲料原料采购业务和物流业务，释放规模优势带来的资源整合能力，与多家龙头企业签订战略合作协议，授信金额达数十亿元，再辅以专业的行业研究与行情洞察能力，构建了原料成本领先、高效运营的核心竞争力。

3、整合产业链上下游资源的全方位客户服务能力。公司积极为客户对接主要养殖品类的苗种、动保资源，自建多个动保检测实验室，为客户提供生物安全、动物综合营养等多方面的支持。在融资方面，依托公司的平台优势，积极为客户对接多种融资产品，有效缓解了养殖户资金紧张的问题，在风险可控的前提下为客户提供更多便利。特别在近几年来，随着国内生猪养殖行业的规模化、集中化程度提高，下游集团化养殖企业也产生了更加综合的产品与服务需求，客户服

务能力变得更加重要。公司养殖业务也帮助强化了饲料业务的服务能力。公司养猪业务从人才培养、规模场服务和养殖 SOP 共享三个方面对饲料业务进行全面支持。

4、持续提升的精细化技术研发能力。公司拥有完善的研发体系，针对各品类的养殖区域差异和生长阶段营养差异进行精细化研发，不断迭代推出满足养殖客户差异化需求的产品。同时继续开展原料替代技术研究，对配方成本不断优化，扩大利润空间。

5、二十余年深耕积累的海外市场竞争力。公司于 1999 年在越南建立了第一家海外饲料公司，至今已经在海外市场深耕近四分之一世纪，在 15 个国家和地区经营着 60 多家分子公司。尤其在东南亚的饲料市场，公司成为一支重要的中国力量。在公司重点布局的海外核心国家，如印度尼西亚、越南、菲律宾等国，公司饲料销量都已进入其本国的前四名。凭借着卓越的饲料产品力、优质的配套服务、产业上下游种苗和动保等领域的协同、稳定的经销商合作网络和直销客户群，新希望品牌在各个东道国市场都形成了良好的口碑和影响力。

（二）公司在生猪养殖与屠宰业务上的核心竞争力

1、总体均衡且靠近主销区的产能布局。根据农业部重大生猪疫病防控的大区划分，公司养猪产能较为均衡地分布在五个大区，在每个大区都有 1-2 个省份作为布局重点，且这些省份都属于或围绕着该大区内人口、经济、消费的核心区域。均衡的产能布局可以帮助公司分散风险，避免特定时期里个别区域因动物疫病、自然灾害、极端行情而给公司整体造成较大的损失。

2、逐步完善的“金字塔+回交”双种猪体系。公司过去的种猪体系以“金字塔”体系为主，目前运营中猪场的绝大部分也都按照金字塔配置要求建设了祖代线并建立了祖代猪群，其他的独立父母代场也有体系内祖代场负责后备父母代猪的供应。随着这些祖代线的逐步满负荷，金字塔体系的逐步完善，将有助于这些猪场今后持续稳定的满负荷生产。同时，鉴于近年来动物疫病频发的行业现状，公司也积极借鉴行业最佳实践，从 2023 年中开始加大力度建立了猪产业统一管理调配的回交猪生产和管理体系，增加生产种猪的供给能力和调节能力，提升公司在应对动物疫病和极端行情冲击时的稳定性和经营调节的灵活性。

3、基于自主知识产权选育算法的核心种群培育能力。对于祖代猪、曾祖代猪等核心种群猪，公司开发了具有自主知识产权的育种和生产管理软件秀杰和普（HUGE-HOPE）。该软件与传统育种软件相比，可实现 6 个生长性状+6 个繁殖性状的育种值运算，增加了多个重要经济性状，且运算能力及运算效率都优于当前市面已有育种值计算软件。公司自研的选配软件也实现了用算法替代人工的智能选配模式，可由系统高效生成更精准的选配方案。公司在全基因组选择技术上，也已经积累了上万头基因测序数据，在全基因组应用上，自研了系谱矫正与重构、品种品系鉴定等应用。以上技术进步都为公司核心种猪群的全网络化联合育种打下坚实基础。

4、与饲料业务协同的原料采购与配方研发能力。在饲料原料采购上，猪产业饲料供应部与饲料 BU 供应链管理部共同形成总部集采+区域集采的采购模式。大宗与重点原料由供应链管理负责集采，猪产业各子公司重点负责地产原料采购。在营养配方上，公司近年来对猪产业和饲料产业的营养研发与技术应用体系紧密协同进行了统筹整合，在饲料研究院旗下增设自用猪料技术应用所，整体负责营养与饲料技术研发、配方模型管理、饲喂程序的制定、配方优化与动态调整；而猪产业营养部积极参与配方优化与动态调整，但更侧重于营养转化的现场管理。

5、持续加强的“数智养殖”全产业链体系。在生产管理方面，公司从 2021 年开始推动的计划运营管控系统日渐完善，该系统从三大部分着手——养殖现场部分（养殖任务、环控管理、视频监控、巡场管理等），猪场管理部分（异常报警、任务提醒、饲料管理、药品管理、死淘合规等），及公司管控部分（实时监控预警、全程追溯、计划管理、数据分析、绩效考核等），对从种猪端到育肥端的全过程动态管控，实现各个生产环节标准的统一，促进生产动作的有效执行。在数字化培训方面，公司依托“新希望学苑”线上平台，针对产业一线工人开发并上线了养猪生产、生物安全、兽医技能 SOP 短视频和微课，同时匹配了岗位认证项目，提高一线工人的岗位匹配度和稳定性，提升生产效率。

6、在多个区域具备较强的养宰联动能力及生鲜猪肉品牌认同度：在 2023 年完成重大战略调整之后，公司仍然保留了生猪屠宰业务并将其整合进猪产业事业群，以更好地保障养宰联动。公司目前在北京、辽宁、河北、山东、陕西等地都形成了养猪与屠宰的产能配套。公司在部分区域，根据下游屠宰环节面对的新兴消费需求，在上游养殖环节匹配、定制了黑猪、无抗猪等特色猪群养殖。同时，屠宰环节也可以代表市场需求，对养殖环节的出栏肥猪品相与过程管理，及时反馈改善提升建议，帮助上游养殖环节提升出品质量。在猪肉品牌方面，“千喜鹤”是 2008 年北京奥运会的指定供应商，公司在 2022 年又推出生鲜高端黑猪品牌“知初”，目前都得到业界客户、合作伙伴的高度认同。

（三）产业链一体化布局与整体资信带来的抗风险能力

公司从上游饲料、到中游生猪养殖、再到下游生猪屠宰的产业链一体化布局，一定程度上可以帮助公司分散经营压力、对冲行情风险。例如，猪价处于低位时，往往意味着养殖规模较大，在上游可以给饲料带来更大销量，在下游也使生猪屠宰收购价格降低、生产负荷率高、有利于费用降低。饲料业务高周转的特点，也可以为公司提供稳定的现金流供应。

同时，公司创业至今 40 余年一直保持稳健经营，享有较好的社会声誉与口碑。公司目前资金储备充足，众多大型金融机构对公司的支持力度不减，公司现有各类金融机构授信超千亿元，且整体用信比率约为 70%，尚有较大提款空间。公司长期保持高水平的信用等级，企业信誉及市场认可度高，融资实力强，帮助公司在行业低谷期获得稳定的、低成本的续贷支持，为公司实现穿越周期的稳定发展起到了压舱石的作用。

（四）公司在白羽肉禽业务上的核心竞争力

1、在种禽繁育方面，公司长期坚持从产蛋率、受精率、受健率三大核心指标实行目标管理，已形成系统化技术和管理能力，使只供健雏、苗种成本、苗种质量等指标具有一定优势。在种鸭选育方面，公司近年来对自主培育的“中新”北京鸭持续进行基因选育，推广范围持续扩大，进一步增强了在种鸭业务上的竞争力。

2、在品牌影响力方面，公司凭借从饲料端（原料质量、采购、营养配方、生产费用）、养殖端（养殖能力、生物安全）到屠宰端（标准化车间、精益生产）的全过程多环节管控和持续的食品安全投入，使得公司产品质量稳定，打造了具有区域影响力和全国知名的“六和”禽肉品牌，公司产品售价较区域同行具有明显的溢价，客户忠诚度较高。

3、在副产品方面，尤其是鸭副产品有较强的转化能力，帮助提高了整体产品溢价。公司鸭肠的转化率近 100%，鸭血定位高端，以高温鸭血和鲜鸭血为主，其中鲜鸭血持续稳定直供海底捞等大型火锅连锁。在鸭毛方面，约占全国 10% 的鸭屠宰量可以保障鸭毛原料充足，公司从 2021 年开始也加大了内部鸭毛烘干加工的比例。肉骨粉等其他副产品转化率及利润近年来也都持续提升。

（五）公司在食品深加工业务上的核心竞争力

1、聚焦餐饮客户的专业服务能力：公司目前已全面覆盖了全国前 100 大火锅连锁品牌，在品牌、产品、营销等多维度与客户建立合作，凭借从生鲜食材到预制菜、从猪肉到禽肉的丰富产品组合，为客户提供一站式、定制化的解决方案，也使团队积累了丰富的经验和服务能力。目前这些能力正从火锅赛道复制到团餐、中餐、烧烤等其他餐饮细分赛道，创造更大价值。

2、产品体系和梯队：公司已成功孵化出十亿元级单品（小酥肉），实现了从零到一的爆品经验沉淀，今后可以复制在其他新老产品上。此外还形成了数只五亿元级、亿元级产品及后备单品的储备，涉及火腿肠、培根、肥肠、牛肉片、翅中等多种产品形式，可充分服务不同类型的消费者和客户需求。

3、“美好”等品牌多年以来的积累得到业界客户、合作伙伴的高度认同。在肉制品深加工和调理预制菜方面，“美好”作为 C 端猪肉制品品牌和 B 端优质食材品牌在四川市场有着强势的市场地位和深厚的认知。随着食品深加工业务在国内更大的市场范围发展，以及包装产品比例的提升，这些食品品牌有望从地方品牌成长为全国性品牌，获得更大的曝光度，释放出更大的品牌影响力。

四、主营业务分析

1、概述

2023 年国内农牧行业面临的挑战依然巨大。一方面年初宏观政策调整后，市场消费开始有所恢复，但宏观经济整体走势仍然承压，也使得消费恢复一定程度上不达预期。另一方面在供给侧，2022 年下半年短期超预期上涨的生猪价格，客观上也延缓了产能去化的节奏，亦加剧了生猪价格在 2023 年里的长期低迷。面对这些挑战，公司稳步推动运营管理转型，夯实管理基础，持续提效降本，改善盈利能力；在抓好生产经营的同时，还积极开展战略合作，盘活存量资产，多渠道灵活融资，做好资金管控，持续优化组织体系。此外，公司结合产业发展特点、猪周期所处阶段，整体布局和考虑长期规划，对白羽肉禽产业和食品深加工板块引入战略投资者，充分利用外部产业资源推动发展。通过各方面共同努力，公司 2023 年各项业务经营规模继续保持增长，同时也实现了同比明显减亏。报告期内，公司实现营业收入 1,417.03 亿

元，同比增加 1.96 亿元，增幅为 0.14%；实现归属于上市公司股东的净利润 2.49 亿元，同比减亏 17.09 亿元，减亏幅度为 117.07%。

（一）饲料业务

2023 年，生猪产能从高位缓慢去化、肉禽产能则处在向高位爬升中，总体在养量处于高位，带来的饲料消费量略好于去年同期。同时原料行情下行为主，有助于饲料成本改善。但由于下游养殖环节盈利水平较差，也影响了饲料环节的盈利空间。在此背景下，公司继续在原料采购、配方研发、精益生产、组织优化等方面做好工作，实现了饲料业务销量稳中有增，利润良性增长。

1、原料采购：公司持续加强原料周转效率，并在下半年成立六个大区之后，进一步升级在饲料 BU、大区、片区及分子公司之间的三级采购机制。针对地产原料和各个区域有优势的原料，进一步放权到大区、片区及分子公司；对一些大宗原料、进口原料和小料进一步集中采购，由具有更强专业能力的饲料 BU 总部负责；同时，大区层面也可以更好地实现中观层面的原料调度，从而大幅度提高了原料采购效率。

2、配方研发：公司在饲料配方研发中更加聚焦市场需求，同时注意将市场需求、差异化产品定位、工厂分类分级相结合；将一些差异化产品通过专业化车间或生产线进行集中化、规模化生产，既在工厂端提升了产能利用率和运营效率，也在产品端更好地向研发环节反馈问题，推动差异化产品的迭代升级。同时，公司上年度全面上线的具有自主知识产权的 NHF 鸿瞳饲料配方系统，在体系内充分使用中也持续优化，提高了根据不同原材料价格及区域情况智能化生成多种配方的能力，实现配方精准运营，提高产品品质和稳定性。

3、精益生产：近年来，公司已经逐步在精益制造领域制定、输出了涵盖精益生产、品质管理、安全生产等方面的 12 大体系与 138 项标准，工作重点也逐步转移到落地执行环节。饲料 BU 总部及大区相关部门定期深入一线，开展联合巡检，系统梳理提效降费、稳质降损等问题，形成改善清单，月度组织“回头看”会议，针对标准落地、费用改善等情况及时复盘，人效持续优化，全年制造费用同比下降 4 元/吨。

4、组织优化：公司在下半年对国内饲料业务的架构进行优化调整，在饲料 BU 总部和通常以省域为单位设立的片区之间增设了六个大区。大区使管理幅度更加合理，兼顾了统一的能力建设与灵活的市场响应，使业务管理更接近市场，更贴近客户，有助于进一步提升产品力和服务力。

报告期内，公司共销售各类饲料产品 2876 万吨，同比增长 1%，外销料销量为 2113 万吨，同比持平。其中，猪料销量为 1114 万吨，同比增长 4%，外销猪料销量为 593 万吨，同比增长 1%；禽料销量为 1522 万吨，同比持平，外销禽料销量为 1287 万吨，同比增长 1%；水产料销量为 171 万吨，受普水料行情影响，销量同比下降 4%，但特水料销量同比增长 3%。饲料业务实现营业收入 812.79 亿元，同比增长 2.65%。

（二）生猪养殖与屠宰业务

2023 年全年猪价持续承压，生猪供应持续偏高，消费恢复低于预期，致使生猪价格在低于行业平均成本线的水平持续运行，全行业均承受了较大的亏损压力。尽管行情持续低迷，但公司养猪业务通过不断加强内部管理、提升生产指标，在出栏量显著提升的同时，养殖成本也明显改善。

1、生产管理：2023 年，公司在做好常态化重大生猪疫病防控与处置的同时，继续紧抓各环节生产管理，持续优化、完善各环节生产作业流程，同时加强对一线单元的培训赋能，并多次组织公司高管带队、多个中台部门共同参与的一线单元综合巡场，现场发现问题、解决问题。公司在种猪环节重点关注后备猪管理与断奶仔猪质量的提升，在育肥环节重点关注自育肥体系建设与自育肥场满负荷，同时加强与饲料业务的联动，抓住饲料原料价格下行的机会及时优化饲料配方。尽管年初和年末的重大生猪疫病仍然给生产成绩带来一定的扰动，但拉通全年来看，各方面生产指标和成本数据都处于持续优化的状态，相比上年度取得了不同程度的改善或提升。在 2023 年末，窝均断奶数提高到 10.8 头，较去年四季度增加 0.4 头；PSY 达到 23.5 头，较去年四季度提高 0.5 头；断奶成本降至 340 元/头左右，较去年四季度下降了 60 元/头；育肥猪成活率达到 90%，较去年四季度提高 2.3 个百分点；料肉比降至 2.7，较去年四季度下降 0.2；母猪转固成本降至 2700 元/头左右，较年初下降约 2100 元/头。

2、种猪体系升级：公司过去的种猪体系以“金字塔”体系为主。从 2023 年中开始，鉴于近年来动物疫病频发的行业现状，公司也积极借鉴行业最佳实践，加大力度建立了猪产业统一管理调配的回交猪生产和管理体系，逐步形成并持续完善了“金字塔+回交”双种猪体系。公司建立了由猪 BG 统一管理的回交池，主要布局于受冬季生猪疫病影响的中南、

西南等区域，可以实现回交断奶苗和后备猪的“南猪北调”，增加生产种猪的供给能力和调节能力，提升公司在应对动物疫病和极端行情冲击时的稳定性和经营调节的灵活性。

3、数字化建设：公司在数字化、智能化养猪的道路上坚定推进，以试点猪场作为关键设备智能化和业务场景数据化的实验站和测试场，同时注重结果产出的实用性和可复制推广性，实现标准的迭代和落地实践的探索。2023 年，公司围绕种猪、生物安全、营养、兽医、物资、环保、工厂设备管理、人员管理等八个方面，以解决一线痛点、使用有效为宗旨，设立了 28 项研究课题，并有序推进。继上年度计划完成运营管理系统在父母代场线的推广覆盖后，公司在 2023 年继续推动育肥环节的计划运营管理系统上线；同时还陆续新开发或升级了仔猪流转、育肥猪体重管理、料塔管理、物资管理、销售计划管理等模块功能。在放养管理领域，公司以合同管理与结算管理为抓手，升级养户管理系统。在健康管理领域，公司新开发的免疫管理系统在种猪和自育肥体系中开始同步推广。在育种管理领域，公司完成了新品种培育系统的开发与后备引种系统的升级。

4、组织优化：为了进一步加强猪产业的整体管理，精简管理流程、提高运营效率，公司于二季度在原有猪产业指挥部基础上成立了猪产业事业群，负责公司养猪业务的日常经营管理，并对下辖各纵队的管理体系做出了一系列优化调整。公司在事业群总部和纵队层面，在疾控兽医线路都成立了分别针对蓝耳病、流行性腹泻的专项防控队伍；新设立风控线路，加强对经营过程风险的制度防范与监督检查；加强生猪销售线路的纵向垂直管理，实现全国销售的优化统筹。在纵队层面，将各个纵队的放养管理线路统一升级成放养管理服务公司，加强纵队层面对仔猪供应、养殖户资源的统筹安排；统一单独设立种植环保部，提高猪场蔬菜自给率，降低蔬菜外购入场频次以及连带的防疫风险。在战区层面，为了加强自育肥能力建设，统一部署由战区总经理兼任自育肥线路负责人，并在自育肥场加强专职兽医配置。此外，公司还从过去两年生产成绩稳定领先、团队基础较好的中南纵队抽调一批优秀干部，充实到事业群总部和受重大生猪疫病影响相对较多的华北纵队、东北纵队，复制和推广优秀工作经验，帮助提升重大生猪疫病防控与生产管理能力。

5、屠宰分割：公司 2023 年继续强化分割战略，依托养宰联动的优势，提升盈利水平。在采购端，进一步加大内部猪源采购的匹配，全年内采率达到 71%，同比提升约 10 个百分点；在生产端逐步提高分割量，分割量同比增长 42%，分割占比超过 50%；并在此基础上根据餐饮、商超渠道的不同需求，在细分产品基础上做进一步的丁丝块片加工处理，或定制化包装。在市场端，针对细分产品的主要消费场景，重点加大与如山姆、物美等直营商超渠道，以及餐饮重客的定制化合作。

报告期内，公司共销售仔猪 166 万头，肥猪 1602 万头，合计 1768 万头，同比增长 21%；实现营业收入 213.02 亿元（因涉及到向内部屠宰厂销售产生抵减，与每月生猪销售情况简报中的累计销售收入相比较小），因平均猪价较低，营收同比降低 4.89%。公司共屠宰生猪 396 万头，同比增长 36%，实现营业收入 70.58 亿元，同比增长为 6.01%。

（三）白羽肉禽业务

2023 年，由于宏观政策调整导致供需错配，国内白羽肉禽市场价格先涨后跌，波动剧烈。公司继续对内坚持精益生产，持续提高各环节的生产效率，加强成本管控和产能调节；对外依托重要客户渠道和优势单品，并加大对电商、鲜销鲜配等领域的投入，加强市场拓展，帮助公司在上半年实现了扭亏为盈。

报告期内，公司共销售鸡苗、鸭苗 54,657 万只，同比增长 5%；销售商品鸡鸭 38,903 万只，同比下降 9%；屠宰毛鸡、毛鸭 65,359 万只，同比下降 9%；销售鸡肉、鸭肉 165 万吨，同比下降 9%；实现营业收入 194.15 亿元，同比增长 12.67 亿元，增幅为 6.98%。

（四）食品深加工业务

2023 年，终端消费特别是餐饮行业有所恢复，同时生猪价格大部分时间处于低位，对食品深加工业务有积极影响。公司食品业务抓住机遇，继续在产品、区域、渠道等方面发力，并继续保持销量、营收、利润的共同增长。

报告期内，公司销售各类深加工肉制品和预制菜 26.87 万吨，同比增长为 6%；实现营业收入 46.14 亿元，同比增长 10.05%（如按照公司在重大战略调整之前的食品业务口径，由生猪屠宰加上深加工肉制品和预制菜，则营业收入合计为 116.72 亿元，同比增长 7.57%）。

2、收入与成本

(1) 营业收入构成

单位：元

	2023 年		2022 年		同比增减
	金额	占营业收入比重	金额	占营业收入比重	
营业收入合计	141,703,248,931.32	100%	141,507,728,156.07	100%	0.14%
分行业					
饲料	81,279,178,937.09	57.36%	79,178,220,675.72	55.95%	2.65%
猪产业	21,301,845,895.91	15.03%	22,397,397,226.99	15.83%	-4.89%
禽产业	19,414,889,090.20	13.70%	18,148,119,820.96	12.82%	6.98%
食品	11,672,026,202.09	8.24%	10,851,037,451.22	7.67%	7.57%
商贸	7,077,919,791.30	4.99%	10,239,949,929.33	7.24%	-30.88%
其他	957,389,014.73	0.68%	693,003,051.85	0.49%	38.15%
分产品					
饲料	81,279,178,937.09	57.36%	79,178,220,675.72	55.95%	2.65%
猪产业	21,301,845,895.91	15.03%	22,397,397,226.99	15.83%	-4.89%
禽产业	19,414,889,090.20	13.70%	18,148,119,820.96	12.82%	6.98%
食品	11,672,026,202.09	8.24%	10,851,037,451.22	7.67%	7.57%
商贸	7,077,919,791.30	4.99%	10,239,949,929.33	7.24%	-30.88%
其他	957,389,014.73	0.68%	693,003,051.85	0.49%	38.15%
分地区					
国外	20,078,547,644.94	14.17%	17,358,522,085.83	12.27%	15.67%
国内	121,624,701,286.38	85.83%	124,149,206,070.24	87.73%	-2.03%
分销售模式					
经销	88,195,052,082.12	62.24%	95,013,584,805.89	67.14%	-7.18%
其他	53,508,196,849.20	37.76%	46,494,143,350.18	32.86%	15.09%

(2) 占公司营业收入或营业利润 10%以上的行业、产品、地区、销售模式的情况

☑适用 ☐不适用

单位：元

	营业收入	营业成本	毛利率	营业收入比上年同期增减	营业成本比上年同期增减	毛利率比上年同期增减
分行业						
饲料	81,279,178,937.09	77,014,765,739.07	5.25%	2.65%	4.01%	-1.23%
猪产业	21,301,845,895.91	22,845,563,332.34	-7.25%	-4.89%	18.06%	-20.85%
禽产业	19,414,889,090.20	18,783,788,900.60	3.25%	6.98%	6.89%	0.08%
食品	11,672,026,202.09	11,352,521,134.52	2.74%	7.57%	14.65%	-6.01%
分产品						
饲料	81,279,178,937.09	77,014,765,739.07	5.25%	2.65%	4.01%	-1.23%
猪产业	21,301,845,895.91	22,845,563,332.34	-7.25%	-4.89%	18.06%	-20.85%
禽产业	19,414,889,090.20	18,783,788,900.60	3.25%	6.98%	6.89%	0.08%
食品	11,672,026,202.09	11,352,521,134.52	2.74%	7.57%	14.65%	-6.01%
分地区						
国外	20,078,547,644.94	18,309,870,691.49	8.81%	15.67%	14.98%	0.55%
国内	121,624,701,286.38	119,494,205,409.41	1.75%	-2.03%	2.85%	-4.66%

分销售模式						
经销	88,195,052,082.12	85,628,039,269.01	2.91%	-7.18%	-7.23%	0.05%

公司主营业务数据统计口径在报告期发生调整的情况下，公司最近 1 年按报告期末口径调整后的主营业务数据

适用 不适用

(3) 公司实物销售收入是否大于劳务收入

是 否

行业分类	项目	单位	2023 年	2022 年	同比增减
饲料	销售量	万吨	2,875.95	2,842.11	1.19%
	生产量	万吨	2,874.43	2,822.22	1.85%
	库存量	万吨	24.37	25.89	-5.87%
屠宰及肉制品	销售量	万吨	242.85	229.45	5.84%
	生产量	万吨	240.08	222.76	7.78%
	库存量	万吨	3.49	6.26	-44.25%
生猪	销售量	万头	1,768.24	1,461.39	21.00%
	生产量	万头	1,768.24	1,461.39	21.00%

相关数据同比发生变动 30% 以上的原因说明

适用 不适用

屠宰及肉制品库存量同比下降主要是公司期末处置禽产业公司，合并范围变化影响库存量下降。

(4) 公司已签订的重大销售合同、重大采购合同截至本报告期的履行情况

适用 不适用

(5) 营业成本构成

行业分类

单位：元

行业分类	项目	2023 年		2022 年		同比增减
		金额	占营业成本比重	金额	占营业成本比重	
饲料	主要材料	67,765,292,373.81	87.99%	65,222,231,749.81	88.08%	-0.09%
饲料	辅助材料	6,877,418,580.50	8.93%	6,538,513,923.15	8.83%	0.10%
饲料	包装材料	377,372,352.12	0.49%	385,054,047.57	0.52%	-0.03%
饲料	职工薪酬	338,864,969.25	0.44%	340,624,734.39	0.46%	-0.02%
饲料	制造费用	854,863,899.70	1.11%	777,512,980.67	1.05%	0.06%
饲料	燃料及动力	800,953,563.69	1.04%	784,917,866.20	1.06%	-0.02%
屠宰及肉制品	主要材料	25,208,316,517.41	87.89%	22,492,610,513.31	87.80%	0.09%
屠宰及肉制品	辅助材料	848,977,322.69	2.96%	691,686,200.30	2.70%	0.26%
屠宰及肉制品	包装材料	427,356,827.98	1.49%	430,382,524.63	1.68%	-0.19%
屠宰及肉制品	职工薪酬	1,207,498,151.53	4.21%	1,109,259,721.21	4.33%	-0.12%
屠宰及肉制品	制造费用	651,073,825.17	2.27%	586,652,369.88	2.29%	-0.02%
屠宰及肉制品	燃料及动力	338,443,662.42	1.18%	307,416,089.02	1.20%	-0.02%
养殖	饲料	9,895,044,314.93	40.72%	6,729,199,149.36	31.73%	8.99%

养殖	兽药	546,754,658.86	2.25%	405,066,825.57	1.91%	0.34%
养殖	苗种成本	9,875,604,149.29	40.64%	11,172,209,618.29	52.68%	-12.04%
养殖	职工薪酬	1,569,793,376.09	6.46%	962,828,998.99	4.54%	1.92%
养殖	农业制造费用	1,805,505,384.58	7.43%	1,297,910,456.79	6.12%	1.31%
养殖	生产性生物资产折旧	605,075,155.80	2.49%	638,351,384.80	3.01%	-0.52%
养殖	包装材料	2,430,020.71	0.01%	2,120,768.72	0.01%	0.00%

说明

无

(6) 报告期内合并范围是否发生变动

是 否

1、本年度新增合并报表的单位包括：

山东中新食品集团有限公司、黔东南鑫农科技有限公司、山东中新牧饲料有限公司、阜新中新饲料有限公司、聊城新希望六和羽绒有限公司、馆陶中新饲料有限公司、莒县新希望六和饲料有限公司、青岛中新致和食品科技有限公司、临沂中农新食品有限公司、栖霞中新养殖有限公司、武汉枫澜动物营养科技有限公司、青岛新牧至康生物技术有限公司、临沂中新牧饲料有限公司、平邑中新饲料有限公司、高密市中新畜禽养殖有限公司、邹平中新饲料有限公司、单县中新食品有限公司、栖霞中新食品有限公司、菏泽新希望六和羽绒有限公司、安丘市中新畜禽养殖有限公司、平邑中新食品有限公司、汾西中新饲料有限公司、平度市中新畜禽养殖有限公司、象州新希望六和农牧科技有限公司、五莲新好养殖有限公司、诸城新好农牧科技有限公司、六安金新养殖有限公司、夏津希望食品有限公司、南宫希望食品有限公司、安徽新凯生物科技有限公司、盘锦新希望六和农牧科技有限公司、兰州新希望农牧科技有限公司、清远新希望生物科技有限公司。清远新希望生物科技有限公司从购买之日纳入合并报表范围，其余公司均为 2023 年投资设立，从成立之日纳入合并报表范围。

2、本年度减少合并报表的单位包括：

四会市生源农业发展有限公司、高密市六和养猪有限公司、三台新希望农牧融资担保有限公司、浙江九壹丰农业科技有限公司、青岛友和饲料有限公司、阳谷商羽羽绒制品有限公司、青岛嘉智生物技术有限公司、广元市兴新鑫农业发展有限公司、阆中市兴新鑫农牧科技有限公司、乐至县新牧农牧有限公司、新希望土耳其饲料养殖食品进出口贸易与工业有限公司、甘肃畅途技术有限公司、萧县六和步强养殖有限公司、山东中新食品集团有限公司及其 97 家直接或间接控制的子公司、德阳新希望六和食品有限公司及其 13 家直接或间接控制的子公司、高青六和龙大饲料有限公司、镇江鸿景农业科技有限公司、鞍山新六种禽有限公司、唐山新六养殖有限公司、酒泉市新希望农牧科技有限公司、盘锦新希望六和种禽有限公司、萧县大屯养殖有限公司、拉萨新希望农牧科技有限公司、巫山县新希望种猪繁育科技有限公司、湖北新六养殖有限公司、桂林恭城新越农牧科技有限公司、廊坊新六农牧科技有限公司、昌邑雷航牧业有限公司、汝州市新希望六和饲料有限公司、郁南县新越农牧科技有限公司、合肥华泉饲料有限公司、山东祥泰畜禽养殖有限公司、广西新望供应链管理有限公司、资阳新希望饲料有限公司、莘县新六农牧有限公司、杭州新希望六和农牧有限公司、赵县新好农牧有限公司、禹城新希望六和饲料有限公司、宜宾新越农牧科技有限公司、武汉希望饲料有限公司。其中四会市生源农业发展有限公司、高密市六和养猪有限公司、三台新希望农牧融资担保有限公司、浙江九壹丰农业科技有限公司、青岛友和饲料有限公司、阳谷商羽羽绒制品有限公司、青岛嘉智生物技术有限公司、广元市兴新鑫农业发展有限公司、阆中市兴新鑫农牧科技有限公司、乐至县新牧农牧有限公司、新希望土耳其饲料养殖食品进出口贸易与工业有限公司、甘肃畅途技术有限公司、萧县六和步强养殖有限公司、山东中新食品集团有限公司及其 97 家直接或间接控制的子公司、德阳新希望六和食品有限公司及其 13 家直接或间接控制的子公司因本年处置了该公司的股权，故从处置之日起不再合并该公司的报表，其余公司均已在 2023 年注销，从注销之日起不再纳入合并报表范围。

(7) 公司报告期内业务、产品或服务发生重大变化或调整有关情况

适用 不适用

(8) 主要销售客户和主要供应商情况

公司主要销售客户情况

前五名客户合计销售金额（元）	7,835,594,313.51
前五名客户合计销售金额占年度销售总额比例	5.53%
前五名客户销售额中关联方销售额占年度销售总额比例	0.50%

公司前 5 大客户资料

序号	客户名称	销售额（元）	占年度销售总额比例
1	客户一	5,236,470,350.39	3.70%
2	客户二	791,556,688.17	0.56%
3	客户三	712,415,915.99	0.50%
4	客户四	538,434,140.64	0.38%
5	客户五	556,717,218.32	0.39%
合计	--	7,835,594,313.51	5.53%

主要客户其他情况说明

适用 不适用

公司主要供应商情况

前五名供应商合计采购金额（元）	24,797,166,389.32
前五名供应商合计采购金额占年度采购总额比例	16.65%
前五名供应商采购额中关联方采购额占年度采购总额比例	1.99%

公司前 5 名供应商资料

序号	供应商名称	采购额（元）	占年度采购总额比例
1	供应商一	9,470,031,093.86	6.36%
2	供应商二	5,341,280,972.77	3.59%
3	供应商三	4,157,854,709.87	2.79%
4	供应商四	2,965,584,548.91	1.99%
5	供应商五	2,862,415,063.91	1.92%
合计	--	24,797,166,389.32	16.65%

主要供应商其他情况说明

适用 不适用

3、费用

单位：元

	2023 年	2022 年	同比增减	重大变动说明
销售费用	1,777,959,629.05	1,719,766,545.52	3.38%	
管理费用	4,599,775,652.63	4,678,145,758.78	-1.68%	
财务费用	1,975,464,582.81	1,891,163,996.11	4.46%	
研发费用	207,175,082.96	299,906,934.74	-30.92%	随着项目研发深入，部分项目进入开发阶段，研发支出中期间费用减少

4、研发投入

适用 不适用

主要研发项目名称	项目目的	项目进展	拟达到的目标	预计对公司未来发展的影响
全基因组育种技术研发与应用	充分挖掘全基因组技术在育种上的潜力，实现低成本、高时效、高准确率的前期选育方案，显著提升遗传进展。	通过 GWAS 技术找到自有群体的经济性状关联位点，设计并产出一款 10K 液相芯片；基于该芯片，制定早期选育方案并在自有核心场落地应用，芯片测定成本减少 60%，时效提升 50%。	基于全基因组选择技术，全面应用早期选育方案，对比传统育种方案提升遗传进展 20%，大幅提升公猪阉割比例，大幅减少种猪测定数量。	利用 10K 低密度液相芯片开展全基因组早期选育，提高选种效率，通过科学的遗传评估和选择，大幅提升遗传进展，缩短育种周期，加速新品种培育和推广，同时通过对抗逆性状的选择减少猪遗传疾病，提高猪群健康水平。
基于人工智能的种猪表型测定技术研发与应用	通过人工智能技术实现种猪测定的智能化、自动化，全面提升表型数据的测定准确率、测定速度、测定规模。	已完成肌肉脂肪活体测定软件、背膘眼肌智能测定软件等开发。	利用人工智能技术实现多个重要经济性状的表型自动化测定，实现种猪测定的标准化、智能化。	通过数智化技术的改进提升，促进猪场智能化转型升级，代替人工实现表型特征测定，降低成本，提高人效比，显著提升测定效率和遗传评估准确性，进而提升遗传进展，强化品种选育和遗传改良，实现猪只品质持续提升。
“芯希望”新品系及配套系培育	结合生猪全产业链中育种、养殖、屠宰、消费者不同环节需求，以节粮、快长、优质为选育目标；利用自主基因组结合育种算法培育具有不同特色的专门化品系：其中专门化终端父本 3 个（N81、N82、N83）；专门化第一父本 1 个（N7）；专门化第一母本 1 个（N65、N66）；结合不同区域消费特点，实现专门化品系最优杂交组合，完成配套系培育，实现综合经济效益提升。	自主基因组结合育种算法在体系内成熟应用；专门化品系初步培育完成，并在体系内推广；配套系组合试验开展中。	实现不同品系杂交组合配套系在不同市场区域稳定生产；提升商品肉猪生产效率及猪肉品质。	不同专门化品系及配套系培育，可实现不同区域生猪生产更加符合市场及消费者需求，打造产品品牌，同时实现公司种猪繁育体系不断升级优化，育种综合能力不断提升，助力生猪行业高效发展。
分子育种技术研发与应用	通过最新生物育种技术研发与应用，主要包括克隆技术产业化应用，实现顶级种猪规模化推广，实现大规模猪群生产效率提升；基因编辑等技术储备研发，为后续抗病、节粮、高产专门化品种品系培育与推广应用打下基础。	已开展体细胞克隆技术研发及试验应用、抗病基因编辑等相关技术研发。	实现生物育种技术与产业深度融合，落地应用；配合整体育种产业发展，实现种猪性能快速提升，提高猪群生产率。	生物育种技术研发储备与应用，可丰富育种体系，提升公司种猪育种核心能力，助力生猪行业高效发展。
基于自动化和 AI 技术的新式猪场提效	在生猪养殖领域引入自动化和 AI 技术，提	已完成智能售猪系统、便携视觉估重、	在新式猪场中引入智能化、自动化程度更	通过对猪场运作效率提升，促进养猪产业健康有序的

设备研发	高生产经营效率	智能保温灯的研究及现场应用测试。	高的设备,以提高猪场物流、生产、操作等环节效率。	发展,降低员工作业强度,提高员工幸福感。
基于新式猪场生物安全智能防控自动化设备研发	针对新式猪场的生物安全,研发智能防控自动化设备	电动公猪车、粪沟清洗机器人、水靴清洗机等设备完成技术储备或应用测试。	产生关于人、物、猪在流通环节的生物安全防控新设备,以及生物安全相关的配套设备。	在新式猪场建设、运维、经营等层面紧跟或引领发展,通过新工艺、新设备的应用,降低生物安全风险,提高自动化水平。
场景感知和智能规划的猪舍无人消毒技术	解决猪舍消毒自动化程度低、消毒作业耗费人力成本高、消毒药物威胁人员健康和消毒效果无法确保等问题。	已完成猪舍智能消毒机器人系统原型并实施部分现场试验,初步通过车辆性能和系统核心功能测试。	研制猪舍无人消毒系统,满足猪舍自动化/智能化清洗的作业需求。	基于产业需求,着力解决规模猪场舍内自动消毒问题,提升猪舍消毒作业水平,降低水药资源消耗。
基于提质提效的规模猪场的猪只免疫装备研究与示范	研制猪只免疫装备,通过应用示范改善当前产业免疫作业低质低效现状。	完成了对于免疫装备的研究并实施了相应生产试验,对于研发方向的确立提供支持。	研究一款猪只免疫提效装备,提高免疫效率。规划实施应用示范,助力产业化升级。	解决当前猪只免疫操作劳动量大、操作繁琐、效率低等问题,实现产业免疫作业提质提效的目标。
非洲猪瘟传播特征、早期诊断及净化关键技术研究与应用	持续监测非洲猪瘟流行毒株多样性及传播特征,指导非洲猪瘟的防控,开发、升级临床早期诊断与净化关键技术。	持续监测毒株流行特征及传播特征,发现并证明了非洲猪瘟田间空气传播新变化并开发了阻断升级方案,开发了早期诊断采样器及鉴别诊断试剂,同时升级了净化技术。	建立非洲猪瘟预警机制,开发综合诊断技术,实现快速净化和恢复生产。	持续升级非洲猪瘟防控关键技术,提高猪场防控能力、降低非洲猪瘟造成的损失。
现代生猪重要疫病净化与高效健康养殖关键技术示范	建立猪伪狂犬病、经典猪瘟等重要疫病的净化示范体系	建立了猪伪狂犬病、经典猪瘟流行特征及免疫保护力诊断体系,研发了伪狂犬阳性状态下快速净化断奶后群体的技术,建立了多个经典猪瘟净化示范场。	缩短伪狂犬净化时间,维持猪瘟净化群体并建立免疫评估标准。	建立重要疫病净化的技术体系和评估标准,提升猪场疫病防控与净化能力。
冬季消毒技术研究与应用	建立低温环境消毒方法,筛选安全、有效的消毒剂,持续评估、筛选消毒剂以降低洗消成本。	已完成消毒剂评估方法的建立,筛选出含氯类消毒剂,研究其在不同场景下的消毒效果,并推广使用。	解决冬季低温环境中消毒剂易结冰的问题、使消毒剂正常发挥其效果,满足不同场景下消毒剂使用需求。	提升消毒剂的使用效果,降低洗消成本。
典型畜禽疫病传播态势分析与预警预报	开展猪流行性腹泻(PED)的临床早期诊断技术研究,开展传播风险分析,建立预测预警体系。	通过开展 PED 发病情况调查及数据分析,得出了影响规模化猪场 PED 发病的关键因素,持续收集相关因素数据,完成数据分析、关键指标筛选、模型训练及结果预测等,初步建立了疫病监测预警模型。	研究建立猪场典型疫病预警预报系统,实现 PED 预警预报。	通过 PED 监测、预警系统建立,降低因 PED 造成的经济损失,以提高生产性能和经济效益。

公司研发人员情况

	2023 年	2022 年	变动比例
研发人员数量(人)	808	1,094	-26.14%
研发人员数量占比	1.66%	1.41%	0.25%

研发人员学历结构			
本科	323	440	-26.59%
硕士	307	398	-22.86%
博士	31	46	-32.61%
研发人员年龄构成			
30 岁以下	282	379	-25.59%
30~40 岁	372	540	-31.11%

公司研发投入情况

	2023 年	2022 年	变动比例
研发投入金额（元）	209,587,737.79	302,134,689.88	-30.63%
研发投入占营业收入比例	0.15%	0.21%	-0.06%
研发投入资本化的金额（元）	103,970,289.74	17,782,988.08	484.66%
资本化研发投入占研发投入的比例	49.61%	5.89%	43.72%

公司研发人员构成发生重大变化的原因及影响

适用 不适用

研发投入总额占营业收入的比重较上年发生显著变化的原因

适用 不适用

研发投入资本化率大幅变动的原因及其合理性说明

适用 不适用

本期研发投入达到资本化条件，影响资本化增加。

5、现金流

单位：元

项目	2023 年	2022 年	同比增减
经营活动现金流入小计	147,798,571,216.43	147,029,358,162.73	0.52%
经营活动现金流出小计	133,894,555,415.89	137,791,105,539.07	-2.83%
经营活动产生的现金流量净额	13,904,015,800.54	9,238,252,623.66	50.50%
投资活动现金流入小计	4,285,217,957.91	1,729,197,058.17	147.82%
投资活动现金流出小计	4,279,715,389.47	9,963,420,944.23	-57.05%
投资活动产生的现金流量净额	5,502,568.44	-8,234,223,886.06	100.07%
筹资活动现金流入小计	45,086,184,419.24	42,078,555,440.87	7.15%
筹资活动现金流出小计	60,017,779,329.03	47,565,844,289.44	26.18%
筹资活动产生的现金流量净额	-14,931,594,909.79	-5,487,288,848.57	-172.11%
现金及现金等价物净增加额	-1,058,037,965.93	-4,578,765,059.87	76.89%

相关数据同比发生重大变动的主要影响因素说明

适用 不适用

经营活动产生的现金流量净额上升 50.50%，主要系公司加强现金流管理，提高存货周转率所致；

投资活动产生的现金流量净额增加 100.07%，主要系猪产业固定资产投资较同期投入减少以及处置子公司收到股权转让款所致；

筹资活动产生的现金流量净额减少 172.11%，主要系公司吸收投资及借款净流入较同期减少所致；

现金及现金等价物净增加额增加 76.89%，主要是经营活动产生的现金流量净额较同期增加，固定投入较同期减少所致。

报告期内公司经营活动产生的现金净流量与本年度净利润存在重大差异的原因说明

适用 不适用

五、非主营业务分析

适用 不适用

单位：元

	金额	占利润总额比例	形成原因说明	是否具有可持续性
投资收益	6,672,204,697.18	978.60%	主要是本期处置子公司影响投资收益增加	否
公允价值变动损益	-117,159,474.32	-17.18%		
资产减值	-1,587,609,935.54	-232.85%		
营业外收入	221,658,311.37	32.51%		
营业外支出	1,203,738,303.43	-176.55%		

六、资产及负债状况分析

1、资产构成重大变动情况

单位：元

	2023 年末		2023 年初		比重增减
	金额	占总资产比例	金额	占总资产比例	
货币资金	10,849,989,539.28	8.37%	11,512,430,182.35	8.42%	-0.05%
应收账款	1,269,319,108.56	0.98%	1,285,865,849.45	0.94%	0.04%
合同资产		0.00%		0.00%	0.00%
存货	13,315,721,502.38	10.27%	17,901,083,522.59	13.10%	-2.83%
投资性房地产	161,533,028.38	0.12%	173,146,710.26	0.13%	-0.01%
长期股权投资	30,042,307,812.50	23.18%	26,256,101,521.11	19.21%	3.97%
固定资产	35,867,723,450.67	27.67%	35,683,327,341.71	26.11%	1.56%
在建工程	18,091,017,337.34	13.96%	20,157,929,735.51	14.75%	-0.79%
使用权资产	4,487,700,118.23	3.46%	6,095,819,071.51	4.46%	-1.00%
短期借款	14,494,123,699.71	11.18%	13,359,392,691.44	9.77%	1.41%
合同负债	2,492,419,467.25	1.92%	2,173,108,069.79	1.59%	0.33%
长期借款	25,634,037,274.46	19.78%	27,527,873,389.95	20.14%	-0.36%
租赁负债	3,567,691,193.90	2.75%	4,719,055,556.37	3.45%	-0.70%
生产性生物资产	5,050,240,386.90	3.90%	7,576,647,898.07	5.54%	-1.64%

境外资产占比较高

适用 不适用

2、以公允价值计量的资产和负债

适用 不适用

单位：元

项目	期初数	本期公允价值变动损益	计入权益的累计公允价值变动	本期计提的减值	本期购买金额	本期出售金额	其他变动	期末数
金融资产								
1. 交易性金融资产（不含衍生金融资产）	148,914,177.97	28,511,654.97			23,151,322.73	186,186,950.22		8,287,174.68
4. 其他权益工具投资	315,248,826.38		-25,621,236.10					289,627,590.28
金融资产小计	464,163,004.35	28,511,654.97	-25,621,236.10	0.00	23,151,322.73	186,186,950.22		297,914,764.96
上述合计	464,163,004.35	28,511,654.97	-25,621,236.10	0.00	23,151,322.73	186,186,950.22		297,914,764.96
金融负债	6,103,030.77	-13,385,120.42						13,385,120.42

其他变动的内容

报告期内公司主要资产计量属性是否发生重大变化

是 否

3、截至报告期末的资产权利受限情况

项目	期末账面价值	受限原因
货币资金	1,094,008,330.97	购买期货、担保公司保证金、票据保证金、复垦保证金等
固定资产	945,680,569.87	用作长、短期借款抵押物，及开展融资性售后租回
在建工程	27,969,394.14	用作长期借款抵押物
无形资产	38,133,621.28	用作长、短期借款抵押物
长期股权投资	865,194,100.00	用作长期借款质押物
合计	2,970,986,016.26	

七、投资状况分析

1、总体情况

适用 不适用

报告期投资额（元）	上年同期投资额（元）	变动幅度
30,360,989,791.60	26,741,547,173.00	13.53%

2、报告期内获取的重大的股权投资情况

适用 不适用

3、报告期内正在进行的重大的非股权投资情况

适用 不适用

4、金融资产投资

(1) 证券投资情况

适用 不适用

公司报告期不存在证券投资。

(2) 衍生品投资情况

适用 不适用

1) 报告期内以套期保值为目的的衍生品投资

适用 不适用

单位：万元

衍生品投资类型	初始投资金额	期初金额	本期公允价值变动损益	计入权益的累计公允价值变动	报告期内购入金额	报告期内售出金额	期末金额	期末投资金额占公司报告期末净资产比例
期货、期权合约	0	86.46	523.12	0	925.51	1,535.09	0	0.00%
利率掉期、外汇远期	0	9,272.3	862.43	0	1,389.62	12,034.14	-509.79	-0.01%
合计	0	9,358.76	1,385.55	0	2,315.13	13,569.23	-509.79	-0.01%
报告期内套期保值业务的会计政策、会计核算具体原则，以及与上一报告期相比是否发生重大变化的说明	公司衍生品交易相关会计政策及核算原则按照中华人民共和国财政部发布的《企业会计准则—金融工具确认和计量》及《企业会计准则—套期保值》相关规定执行，未发生变化。							
报告期实际损益情况的说明	报告期内，公司期货、期权合约实现损益 523.12 万元，利率掉期、外汇远期实现损益 862.43 万元。							
套期保值效果的说明	公司通过适时开展衍生品投资业务，有效降低了外汇汇率波动风险，实现了以经营目标为中心、以保值为目的业务管理结果。利用生猪期货套期保值对冲计划销售生猪，防范生猪销售成本及利润受市场价格下跌风险，提升了现货生猪销售成绩。							
衍生品投资资金来源	自筹							
报告期衍生品持仓的风险分析及控制措施说明（包括但不限于市场风险、流动性风险、信用风险、操作风险、法律风险等）	<p>报告期衍生品持仓的风险分析及控制措施说明（包括但不限于市场风险、流动性风险、信用风险、操作风险、法律风险等）</p> <p>一、风险分析</p> <p>商品期货套期保值操作可以有效管理原材料的采购价格风险，特别是减少原料大幅下跌时，较高的库存带来的跌价损失对公司的影响，但同时也会存在一定风险：</p> <p>1、价格异常波动风险：理论上，各交易品种在交割期的期货市场价格和现货市场价格将会回归一致，极个别的非理性市场情况下，可能出现期货和现货价格在交割期仍然不能回归，因此出现系统性风险事件，从而对公司的套期保值操作方案带来影响，甚至造成损失。</p> <p>2、资金风险：期货交易按照公司下达的操作指令，如投入金额过大，可能造成资金流动性风险，甚至</p>							

险、法律风险等)	<p>因为来不及补充保证金而被强行平仓带来实际损失。</p> <p>3、技术风险：可能因为计算机系统不完备导致技术风险。</p> <p>为防范汇率及利率波动对公司利润和股东权益造成不利影响，公司需要开展保值型汇率和利率的资金交易业务，以减少外汇与利率风险敞口，但同时存在一定风险：</p> <p>1、市场风险。保值型资金交易业务的合约汇率/利率与到期日实际汇率/利率的差异将产生投资损益；在保值型资金交易业务的存续期内，每一会计期间将产生重估损益，至到期日重估损益的累计值等于投资损益。</p> <p>2、流动性风险。保值型外汇资金交易业务以公司外汇收支预算为依据，与实际外汇收支相匹配，以保证在交割时拥有足额资金供清算，或选择净额交割衍生品，以减少到期日现金流需求；保值型利率资金交易业务均将按照利率差额的净额来进行交割。</p> <p>3、履约风险。公司保值型资金交易业务交易对手均为信用良好且与公司已建立长期业务往来的银行，基本不存在履约风险。</p> <p>4、其它风险。在开展业务时，如操作人员未按规定程序进行保值型资金交易业务操作或未充分理解衍生品信息，将带来操作风险；如交易合同条款的不明确，将可能面临法律风险。</p> <p>二、风险管理策略</p> <p>商品期货套期保值风险管理策略：</p> <p>1、将套期保值业务与公司生产经营相匹配，严格控制期货头寸。</p> <p>2、严格控制套期保值的资金规模，合理计划和使用保证金，严格按照公司期货交易管理制度规定下达操作指令，根据规定进行审批后，方可进行操作。</p> <p>3、公司已制定了《衍生品投资管理制度》及《套期保值业务管理制度》，对套期保值业务作出了明确规定，设立了专门的期货操作团队、期货操作监控团队和相应的业务流程，通过实行授权和岗位牵制，以及进行内部审计等措施进行控。</p> <p>4、建立了主要品种中长期走势预警机制，按照市场价格走势的监控机制，由公司期货操作和监控团队定期对主要品种的未来一个时期的走势进行预判，以保证期货品种在异常波动时作出及时判断和处置。</p> <p>保值型资金交易业务风险管理策略：</p> <p>1、公司开展的保值型资金交易业务以减少汇率波动对公司影响为目的，禁止任何风险投机行为；公司保值型资金交易业务额不得超过经董事会或股东大会批准的授权额度上限；公司不得进行带有杠杆的资金交易行为。</p> <p>2、公司业务工作小组在开展资金交易业务前需进行交易业务的风险分析，并拟定交易方案（包括资金交易品种、期限、金额、交易银行等）和可行性分析报告提交业务领导小组。</p> <p>3、公司的保值型资金交易业务合约由业务工作小组提交财务总监、总裁及董事长审批后予以执行。</p> <p>4、公司与交易银行签订条款准确清晰的合约，严格执行风险管理制度，以防范法律风险。</p> <p>5、公司财务部门及时跟踪资金交易合约的公开市场价格或公允价值变动，及时评估已交易合约的风险敞口变化情况，并定期向董事会风险控制委员报告；如发现异常情况，应及时上报董事会风险控制委员会，提示业务工作小组执行应急措施。</p> <p>6、公司内部审计部门定期对资金交易合约进行合规性审计。</p>
已投资衍生品报告期内市场价格或产品公允价值变动的情况，对衍生品公允价值的分析应披露具体使用的方法及相关假设与参数的设定	<p>公司套期保值交易品种为国内主要期货市场主流品种保值型资金交易业务，市场透明度大，成交活跃，成交价格和当日结算单价能充分反映衍生品的公允价值。</p>
涉诉情况（如适用）	<p>不适用</p>
衍生品投资审批董事会公告披露日期（如有）	<p>2023 年 08 月 31 日</p>
独立董事对公司衍生品投资及风险控制情	<p>公司以套期保值为目的的衍生品投资，已指定相关部门评估投资风险，在投资过程中应当杜绝投机行为，公司已建立起《衍生品投资管理制度》及《套期保值业务管理制度》，在开展衍生品业务的过程中，公司应当持续增强操作人员专业化水平，加强监管。</p>

况的专项意见	
--------	--

2) 报告期内以投机为目的的衍生品投资

适用 不适用

公司报告期不存在以投机为目的的衍生品投资。

5、募集资金使用情况

适用 不适用

(1) 募集资金总体使用情况

适用 不适用

单位：万元

募集年份	募集方式	募集资金总额	募集资金净额	本期已使用募集资金总额	已累计使用募集资金总额	报告期内变更用途的募集资金总额	累计变更用途的募集资金总额	累计变更用途的募集资金总额比例	尚未使用募集资金总额	尚未使用募集资金用途及去向	闲置两年以上募集资金金额
2020年	公开发行可转债	400,000	398,282.9		381,553.02	0	0	0.00%	18,675.51	尚未使用的募集资金余额为18,675.51万元，其中存放于募集资金专项账户余额675.51万元，剩余18,000.00万元用于永久补充流动资金。	0
2020年	非公开发行股票	400,000	399,475.05	289.64	388,655.59	0	0	0.00%	11,806.47	尚未使用的募集资金余额为11,806.47万元，其中存放于募集资金专项账户余额806.47万元，剩余11,000.00万元用于临时补充流动资金。	0
2021年	公开发行可转债	815,000	813,309.64	5,404.16	724,323.88	0	0	0.00%	89,881.76	尚未使用的募集资金余额为89,881.76万元，其中存放于募集资金专项账户余额1,243.30万元，42,441.00万元用于临时补充流动资金，46,197.46万元	0

										用于永久补充流动资金。	
合计	--	1,615,000	1,611,067.59	5,693.8	1,494,532.49	0	0	0.00%	120,363.74	--	0
募集资金总体使用情况说明											
<p>根据中国证券监督管理委员会（以下简称“中国证监会”）《关于核准新希望六和股份有限公司公开发行可转换公司债券的批复》（证监许可【2019】1902号）文件核准，公司公开发行400,000万元可转换公司债券，每张面值100元，发行数量4,000万张，期限6年，募集资金总额人民币400,000.00万元，扣除发行费用人民币1,717.10万元，实际募集资金净额398,282.90万元。</p> <p>根据中国证监会《关于核准新希望六和股份有限公司非公开发行股票批复》（证监许可【2020】1961号）核准，公司向南方希望实业有限公司、新希望集团有限公司两位特定对象非公开发行人民币普通股177,147,918股，每股发行价人民币22.58元，募集资金总额人民币400,000.00万元，扣除各项发行费用524.95万元后，实际募集资金净额人民币399,475.05万元。</p> <p>根据中国证监会《关于核准新希望六和股份有限公司公开发行可转换公司债券的批复》（证监许可【2021】1351号）文件核准，公司公开发行815,000万元可转换公司债券，每张面值100元，发行数量8,150万张，期限6年，募集资金总额人民币815,000.00万元，扣除发行费用人民币1,690.36万元，实际募集资金净额813,309.64万元。</p> <p>公司根据中国证监会《上市公司监管指引第2号——上市公司募集资金管理和使用的监管要求》、《深圳证券交易所上市公司规范运作指引》及《新希望六和股份有限公司募集资金使用管理办法》的相关规定，结合公司募集资金使用和管理实际需要，公司募集资金投资项目实施主体与保荐机构、监管银行分别签订了《募集资金三方监管协议》，各项目主体在监管银行相应机构开立募集资金专项账户，实行专款专用。</p>											

（2）募集资金承诺项目情况

适用 不适用

单位：万元

承诺投资项目和超募资金投向	是否变更项目（含部分变更）	募集资金承诺投资总额	调整后投资总额（1）	本报告期投入金额	截至期末累计投入金额（2）	截至期末投资进度（3）=（2）/（1）	项目达到预定可使用状态日期	本报告期实现的效益	是否达到预计效益	项目可行性是否发生重大变化
承诺投资项目										
山东德州宁津新建年出栏50万头商品猪聚落项目	否	50,000	50,000	0	49,074.15	98.15%	2021年10月31日	-4,209.65	否	否
黄骅新好科技有限公司李官庄年出栏70万头商品猪项目	否	70,000	70,000	0	68,899.05	98.43%	2021年10月31日	-4,275.54	否	否
禹城市新希望六和种猪繁育有限公司存栏6000头标准化养殖场项目	否	10,000	10,000	0	10,000	100.00%	2020年07月31日	7,619.12	否	否
阳原县30万头生猪聚落发展项目	否	20,000	20,000	0	20,000	100.00%	2020年10月31日	7,553.26	否	否

通辽新好农牧有限公司三义堂农场年出栏 100 万头生猪养殖项目	否	117,500	117,500	0	103,902.77	88.43%	2021 年 10 月 31 日	-3,305.73	否	否
通辽新好农牧有限公司哲南农场年出栏 100 万头生猪养殖项目	否	117,500	117,500	0	114,677.05	97.60%	2021 年 10 月 31 日	10,189.52	否	否
乐山新希望农牧有限公司井研县金峰种猪场项目	否	5,000	5,000	0	5,000	100.00%	2019 年 11 月 30 日	-1,523.4	否	否
河南灵宝年出栏 15 万头仔猪种养一体化生态产业园区	否	10,000	10,000	0	10,000	100.00%	2020 年 01 月 31 日	-636.61	否	否
朔州年出栏 70 万头生猪养殖项目	否	92,000	92,000	0	88,212.85	95.88%	2021 年 11 月 30 日	2,166.99	否	否
甘肃新希望平岷村养殖一场项目	否	24,000	24,000	0	21,702.37	90.43%	2021 年 11 月 30 日	4,224.47	否	否
甘肃新希望平岷村养殖二场项目	否	24,000	24,000	0	23,304.92	97.10%	2021 年 11 月 30 日	3,597.41	否	否
兰州新区西岔镇新建年出栏 70 万头生猪项目	否	25,000	25,000	0	25,000	100.00%	2020 年 09 月 30 日	11,179.47	否	否
郴州市北湖区同和育肥场项目	否	20,000	20,000	24.09	20,005.23	100.03%	2021 年 11 月 30 日	1,513.66	否	否
汝州全生农牧科技有限公司年存栏 13500 头种猪繁育养殖厂建设项目	否	16,000	16,000	0	15,110.95	94.44%	2021 年 07 月 31 日	-938.39	否	否
莱州市程郭镇南相村年存栏 13500 头楼房式母猪场种养一体化项目	否	10,000	10,000	0	10,000	100.00%	2020 年 12 月 31 日	12,221.39	否	否
定州新好农牧有限公司新建年出栏 30 万头商品猪养殖一期种猪场项目	否	20,000	20,000	0	20,000	100.00%	2020 年 10 月 31 日	-911.18	否	否

定州新好农牧有限公司新建年出栏30万头商品猪养殖二期保育育肥猪场项目	否	12,000	12,000	0	12,000	100.00%	2021年01月31日	-559.57	否	否
清丰新六农牧科技有限公司年存栏13500头种猪饲养项目	否	21,000	21,000	0	19,803.87	94.30%	2021年04月30日	-1,703.71	否	否
五河新希望六和牧业有限公司小溪镇霍家村13500头母猪猪场项目	否	20,000	20,000	0	19,928	99.64%	2021年07月31日	-1,567.82	否	否
广西来宾石陵镇陈流村年出栏18万头生猪(种养循环)项目	否	24,000	24,000	0	21,899.7	91.25%	2021年11月30日	-1,999.17	否	否
菏泽新好农牧有限公司梁堂年出栏10万头商品猪项目	否	6,000	6,000	0	5,834.83	97.25%	2021年09月30日	-721.05	否	否
年出栏72000头生猪莱州育肥场建设项目	否	6,000	6,000	265.55	5,852.87	97.55%	2021年10月31日	-2,781.54	否	否
甘肃新六生猪养殖项目	否	43,500	43,500	510.36	33,948.74	78.04%	2022年08月31日	-3,243.49	否	否
彝良新六生猪养殖项目	否	不适用	不适用	98.7	1,582.04	不适用	不适用	不适用	否	否
泸定新越生猪养殖项目	否	不适用	不适用	0	11,720.39	不适用	不适用	不适用	否	否
罗城新好生猪养殖项目	否	31,000	31,000	31.62	25,601.81	82.59%	2022年08月31日	-811.43	否	否
乐至新牧生猪养殖项目	否	不适用	不适用	0	28,500	不适用	不适用	不适用	否	否
贵港新六生猪养殖项目	否	53,000	53,000	680.1	52,921.48	99.85%	2022年08月31日	-1,099.3	否	否
邳州新希望生猪养殖项目	否	53,500	53,500	28.2	43,271.45	80.88%	2022年08月31日	-602.7	否	否
柳州新六生猪养殖项目	否	22,000	22,000	389.41	18,580.3	84.46%	2022年08月31日	105.83	否	否
荔浦新好生猪养殖项目	否	13,500	13,500	434.63	11,175.63	82.78%	2022年08月31日	-1,455.53	否	否
眉山新牧生猪养殖项目	否	21,500	21,500	0	21,500	100.00%	2021年05月31日	-540.69	否	否
桐城市新渡镇香山村年出栏	否	19,000	19,000	1,068.32	17,910.16	94.26%	2022年08月31日	-1,195.68	否	否

30 万头生猪项目										
桐城市范岗镇棋盘岭村 72000 头猪育肥项目	否	16,500	16,500	466.65	15,338.26	92.96%	2022 年 08 月 31 日	-1,710.7	否	否
义县新六生猪养殖项目	否	18,500	18,500	0	16,351.82	88.39%	2022 年 08 月 31 日	-1.58	否	否
辽宁省锦州市黑山县新兴镇茨榆村 13500 头母猪猪场项目	否	19,000	19,000	109.46	18,442.48	97.07%	2022 年 08 月 31 日	-1,335.72	否	否
辽宁省锦州市英城子乡六合村年存栏 72000 头育肥猪场项目	否	16,500	16,500	0	12,050	73.03%	2022 年 08 月 31 日	-496.87	否	否
巨野新好年出栏 40 万头生猪、种养结合生态循环农业建设项目	否	17,500	17,500	0	16,285.91	93.06%	2022 年 08 月 31 日	-664.97	否	否
巨野新好年存栏 72000 头育肥猪项目	否	9,000	9,000	0.02	8,384.42	93.16%	2022 年 08 月 31 日	-410.77	否	否
烟台新好农牧有限公司种猪种养基地项目	否	16,500	16,500	0	16,500	100.00%	2022 年 08 月 31 日	-8,328.84	否	否
烟台新好农牧有限公司自育肥猪种养基地项目	否	15,000	15,000	500.74	13,704.88	91.37%	2022 年 08 月 31 日	-3,755.53	否	否
濮阳新六农牧科技有限公司东丁寨年出栏 20 万头生猪养殖项目	否	17,000	17,000	0	17,000	100.00%	2022 年 08 月 31 日	-29.48	否	否
濮阳新六农牧科技有限公司霍营村年出栏 20 万头生猪养殖项目	否	16,500	16,500	773.04	16,160.89	97.94%	2022 年 08 月 31 日	-2,603.97	否	否
濮阳新六农牧科技有限公司年出栏 10 万头生猪养殖项目	否	8,000	8,000	312.91	7,447.92	93.10%	2022 年 08 月 31 日	-1,356.62	否	否
东营区牛庄镇年出栏	否	10,500	10,500	0	10,500	100.00%	2021 年 09 月 30 日	-6,784.59	否	否

18 万头商品猪项目										
东营区龙居镇年出栏 18 万头商品猪项目	否	9,500	9,500	0	9,500	100.00%	2021 年 09 月 30 日	- 1,078.68	否	否
施秉新希望生猪养殖项目	否	35,500	35,500	0	35,445.3	99.85%	2022 年 08 月 31 日	- 1,215.02	否	否
承诺投资项目小计	--	1,202,500	1,202,500	5,693.8	1,170,032.49	--	--	- 124,014.98	--	--
超募资金投向										
无										
归还银行贷款（如有）	--	244,500	244,500	不适用	244,500	100.00%	--	--	--	--
补充流动资金（如有）	--	80,000	80,000	不适用	80,000	100.00%	--	--	--	--
超募资金投向小计	--	324,500	324,500	0	324,500	--	--	不适用	--	--
合计	--	1,527,000	1,527,000	5,693.8	1,494,532.49	--	--	- 124,014.98	--	--
分项目说明未达到计划进度、预计收益的情况和原因（含“是否达到预计效益”选择“不适用”的原因）	受生猪行业周期性波动影响，2023 年度生猪销售价格波动较大，重大生猪疫病等疫病对项目实施产生一定影响，项目未能达到满产状态，产能利用率相对较低，导致投资项目本年实际收益暂未达到年预计效益。									
项目可行性发生重大变化的情况说明	不适用									
超募资金的金额、用途及使用进展情况	不适用									
募集资金投资项目实施地点变更情况	不适用									
募集资金投资项目实施方式调整情况	不适用									
募集资金投资项目先期投入及置换情况	适用 2020 年 1 月 22 日，公司第八届董事会第十次会议审议通过了《关于用可转换公司债券募集资金置换预先投入的自筹资金的议案》，同意使用募集资金置换预先已投入募投项目自筹资金 125,042.20 万元。四川华信（集团）会计师事务所（特殊普通合伙）对此进行了专项审核，并出具了《以自筹资金预先投入募集资金投资项目情况鉴证报告》（川华信专（2020）第 0007 号）。									

	<p>2020年9月28日,公司第八届董事会第二十三次会议审议通过了《关于使用非公开发行股票募集资金置换预先投入的自筹资金及部分发行费用的议案》,同意使用募集资金置换预先已投入募投项目自筹资金186,615.13万元。四川华信(集团)会计师事务所(特殊普通合伙)对此进行了专项审核,并出具了《以自筹资金预先投入募集资金投资项目及支付部分发行费用的鉴证报告》(川华信专(2020)第0696号)。</p> <p>2021年11月10日,公司第八届董事会第四十七次会议审议通过了《关于用可转换公司债券募集资金置换预先投入的自筹资金的议案》,同意使用募集资金置换预先已投入募投项目自筹资金336,052.04万元。四川华信(集团)会计师事务所(特殊普通合伙)对此进行了专项审核,并出具了《关于以自筹资金预先投入募集资金投资项目及支付部分发行费用的鉴证报告》(川华信专(2021)第0760号)。</p>
用闲置募集资金暂时补充流动资金情况	<p>适用</p> <p>2022年2月23日,公司第八届董事会第五十次会议审议通过了《关于使用部分闲置募集资金临时补充流动资金的议案》,同意公司使用不超过人民币18,000.00万元闲置募集资金临时补充流动资金,使用期限自公司董事会审议通过之日起不超过12个月,2023年2月21日,公司已将上述用于临时补充流动资金的募集资金全部归还至募集资金专户。2023年2月23日公司第九届董事会第十次会议、第九届监事会第七次会议审议通过了《关于使用部分闲置募集资金临时补充流动资金的议案》,同意公司使用不超过人民币18,000.00万元闲置募集资金临时补充流动资金,使用期限自公司董事会审议通过之日起不超过12个月。截至2023年12月31日,公司用于临时补充流动资金的闲置募集资金余额为人民币18,000.00万元。</p> <p>2022年9月8日,公司第九届董事会第五次会议审议通过了《关于使用部分闲置募集资金临时补充流动资金的议案》,同意公司使用不超过人民币11,000.00万元闲置募集资金临时补充流动资金,使用期限自公司董事会审议通过之日起不超过12个月,截至2023年9月4日,公司已将上述用于临时补充流动资金的募集资金全部归还至募集资金专户。2023年9月5日,公司第九届董事会第十八次会议、第九届监事会第十四次会议审议通过了《关于使用部分闲置募集资金临时补充流动资金的议案》,同意公司使用不超过人民币11,000.00万元闲置募集资金临时补充流动资金,使用期限自公司董事会审议通过之日起不超过12个月。截至2023年12月31日,公司用于临时补充流动资金的闲置募集资金余额为人民币11,000.00万元。</p> <p>2022年11月9日,公司第九届董事会第八次会议审议通过了《关于使用部分闲置募集资金临时补充流动资金的议案》,同意公司使用不超过人民币95,000.00万元闲置募集资金临时补充流动资金,使用期限自公司董事会审议通过之日起不超过12个月,截至2023年11月2日,公司已将上述用于临时补充流动资金的募集资金全部归还至募集资金专户。2023年11月7日,公司第九届董事会第二十一次会议、第九届监事会第十六次会议审议通过了《关于使用部分闲置募集资金临时补充流动资金的议案》,同意公司使用不超过人民币43,000.00万元闲置募集资金临时补充流动资金,使用期限自公司董事会审议通过之日起不超过12个月。截至2023年12月31日,公司用于临时补充流动资金的闲置募集资金余额为人民币42,441.00万元。</p>
项目实施出现募集资金结余的金额及原因	<p>适用</p> <p>截止2023年12月31日,募集资金余额120,363.74万元,系部分未使用的募集资金及利息收入节余所致。</p>
尚未使用的募集资金用途及去向	<p>截止2023年12月31日,尚未使用的募集资金余额为120,363.74万元,其中存放于募集资金专项账户余额2,725.28万元,53,441.00万元用于临时补充流动资金,64,197.46万元用于永久补充流动资金。</p>
募集资金使用及披露中存在的问题或其他情况	<p>公司2023年4月19日召开了第九届董事会第十一次会议、审议通过了《关于可转换公司债券“希望转债”募集资金投资项目结项并将剩余募集资金永久补充流动资金的议案》,同意将本次募集资金投资的项目结项,并将剩余的募集资金18,446.98万元(不包含利息收入,具体金额以资金转出当日银行专户实际余额为准)全部永久补充流动资金,上述议案经2022年度股东大会审议通过。</p> <p>公司2023年4月19日召开了第九届董事会第十一次会议、2023年5月22日召开2022年年度股东大会审议通过了《关于可转换公司债券“希望转债2”部分募集资金投资项目结项、终止并将剩余募集资金永久补充流动资金的议案》,同意将“乐至县新牧农牧有限公司双河场乡回龙寺村养猪场项目、眉山万胜镇新希望13500头种猪项目”结项、同意将“泸定县得妥镇种猪存栏8250头及配套9万头商品猪建设项目、彝良县15万头生猪项目”终止,并将剩余的募集资金46,197.46万元(不包含利息收入,具体金额以资金转出当日银行专户实际余额为准)全部永久补充流动资金。上述议案经2022年度股东大会审议通过。上述终止的彝良、泸定项目,系该由于自然灾害引发的施工环境变化造成项目无法继续实施,因此提前终止,且剩余的募集资金并未实施新项目,不属于《上市公司自律监管指引第1号——主板上市公司规范运作》第6.3.17条(一)所认定的“取消或终止原募集资金项目,实施新项目”的募集资金用途变更。</p> <p>公司2023年4月19日召开了第九届董事会第十一次会议、审议通过了《关于向参股公司出售资产暨关联交易的议案》,公司拟将川渝地区7个猪场项目公司股权出售给成都天府兴新鑫农牧科技有限公司,</p>

其中包括出售乐至县新牧农牧有限公司、泸定新越农牧科技有限公司、眉山新牧农牧有限公司的股权，此三家公司为“希望转 2”募投项目乐至新牧生猪养殖项目、泸定新越生猪养殖项目、眉山新牧生猪养殖项目的实施主体。上述议案经 2022 年度股东大会审议通过。本年乐至县新牧农牧有限公司已经转让给成都天府兴新鑫农牧科技有限公司。

郴州市北湖区同和育肥场项目投入进度大于 100%，系该项目部分募集资金产生的利息收入投入到了项目中。广西来宾石陵镇陈流村年出栏 18 万头生猪（种养循环）项目专户中有 6,067.00 元因其他项目经济纠纷被法院强制划转支付，截至报告日已从基本户补足。辽宁省锦州市英城子乡六合村年存栏 72000 头育肥猪场项目专户中有 4,989.61 元因劳动仲裁纠纷被法院强制划转支付，截至报告日已从基本户补足。

(3) 募集资金变更项目情况

适用 不适用

公司报告期不存在募集资金变更项目情况。

八、重大资产和股权出售

1、出售重大资产情况

适用 不适用

公司报告期未出售重大资产。

2、出售重大股权情况

适用 不适用

交易对方	被出售股权	出售日	交易价格（万元）	本期初起至出售日该股权为上市公司贡献的净利润（万元）	出售对公司的影响	股权出售为上市公司贡献的净利润占净利润总额的比例	股权出售定价原则	是否为关联交易	与交易对方的关联关系	所涉及的股权是否已全部过户	是否按计划如期实施，如未按计划实施，应当说明原因及公司已采取的措施	披露日期	披露索引
中国牧工商集团有限公司	山东中新食品集团有限公司 51% 股权	2023 年 12 月 31 日	270,045	-4,531.83	进一步优化公司产业发展战略，聚焦核心主业，持续提升公司核心竞争力和可持续发展能力，推动公司高质	386.78%	参考评估报告结论并经双方协商确定	否	无	是	是	2023 年 12 月 16 日	2023-141

					量发展，整合利用优势产业资源，共同助力白羽肉禽业务发展，为公司长期可持续发展提供保障。此交易在合并层面产生的投资收益为 369,536.65 万元。								
海南晟宸投资有限公司	德阳新希望六和食品有限公司 67%股权	2023 年 12 月 31 日	150,080	20,292.87	进一步优化公司产业发展战略，聚焦核心主业，持续提升公司核心竞争力和可持续发展能力，对食品深加工业务引入关联方的优势产业资源，为公司长期可持续发展提供助力。此交易在合并层面产生的投资收益为 150,309.29 万元。	157.32%	参考评估报告结论且经双方协商确定	是	受同一实际控制人控制的企业	是	是	2023 年 12 月 16 日	2023 -142

九、主要控股参股公司分析

适用 不适用

主要子公司及对公司净利润影响达 10%以上的参股公司情况

单位：元

公司名称	公司类型	主要业务	注册资本	总资产	净资产	营业收入	营业利润	净利润
北京新希望六和生物科技产业集团有	子公司	技术交流和技术推广；技术开发；农业科学研究与试验发展；销售饲料；货物	500,000,000.00	65,764,943,995.81	- 8,022,449,432.63	27,246,584,234.96	- 3,492,793,500.96	- 4,288,723,523.28

限公司		进出口、技术进出口；进出口代理。 （市场主体依法自主选择经营项目，开展经营活动；货物进出口、技术进出口；进出口代理以及依法须经批准的项目，经相关部门批准后依批准的内容开展经营活动；不得从事国家和本市产业政策禁止和限制类项目的经营活动。						
新希望六和投资有限公司	子公司	创业投资（不得从事担保和房地产业务；不得参与发起或管理公募或私募证券投资基金、投资金融衍生品）；投资管理（不含金融和经纪业务。不得向非合格投资者募集、销售、转让私募产品或者私募产品收益权）。（经营以上业务的，不得以公开方式募集资金、吸收公众存款、发放贷款；不得公开交易证券类投资产品或金融衍生产品；不得经营金融产品、理财产品和相关衍生业务）；财务顾问（不含财务公司业务）；理财咨询、企业重组咨询；市场调查（不含国家机密和个人隐私）；资信调查、技术开发及转让、技术咨询服务【依法须经批准的项目，经相关部门批准后方可开展经营活动】。	576,555,600.00	23,479,460,530.04	23,479,373,018.51		1,316,660,091.05	1,316,313,005.73
山东新希望六和集团有限公司	子公司	进出口业务（以中华人民共和国对外贸易经济合作部核准的进出口商品目录为准）；饲料药物添加剂销售；饲料原料经营；企业管理咨询服务；农产品收购；农产品的种植及农产品的销售；厂房及设备租赁；以下限分支机构经营：肉食品加工、销售；饲料原料、兽药、鸡辅料生	3,811,764,705.00	27,261,095,667.38	7,974,109,538.98	72,611,707,365.88	1,169,899,861.44	1,289,925,307.56

		产加工、销售；畜禽配合饲料、浓缩饲料；种禽的加工孵化、生产经营；种鸡养殖技术咨询服务；禽肉产品质量技术检测；粮食收购；动物育种、饲养；兽医咨询；餐饮连锁店经营；仓储服务（不含危险品及违禁品）；企业管理类教育培训；食品经营。（依法须经批准的项目，经相关部门批准后方可开展经营活动）。						
四川新希望六和农牧有限公司	子公司	许可项目：食品生产；粮食加工食品生产；食品经营（销售预包装食品）；食品经营（销售散装食品）；食品进出口；兽药经营；货物进出口；技术进出口（依法须经批准的项目，经相关部门批准后方可开展经营活动，具体经营项目以相关部门批准文件或许可证件为准）一般项目：生物饲料研发；饲料原料销售；饲料添加剂销售；畜牧渔业饲料销售；谷物销售；农副产品销售；企业总部管理；企业管理；技术服务、技术开发、技术咨询、技术交流、技术转让、技术推广（除依法须经批准的项目外，凭营业执照依法自主开展经营活动）。	4,988,710,000.00	17,279,434,592.81	7,436,632,133.65	31,171,293,973.74	648,995,406.72	533,676,155.45

报告期内取得和处置子公司的情况

适用 不适用

公司名称	报告期内取得和处置子公司方式	对整体生产经营和业绩的影响
山东中新食品集团有限公司	投资设立	盈利 589,584.06 元
黔东南鑫农科技有限公司	投资设立	盈利 308,073.11 元
山东中新牧饲料有限公司	投资设立	盈利 478,372.13 元
阜新中新饲料有限公司	投资设立	亏损 24,974.81 元
聊城新希望六和羽绒有限公司	投资设立	盈利 1,890,900.63 元
馆陶中新饲料有限公司	投资设立	盈利 328,554.64 元
莒县新希望六和饲料有限公司	投资设立	无影响
青岛中新致和食品科技有限公司	投资设立	亏损 341,052.59 元

临沂中农新食品有限公司	投资设立	亏损 1,248,932.41 元
栖霞中新养殖有限公司	投资设立	盈利 2,235,187.96 元
武汉枫澜动物营养科技有限公司	投资设立	亏损 1,566,403.88 元
青岛新牧至康生物技术有限公司	投资设立	亏损 1,615,443.38 元
临沂中新牧饲料有限公司	投资设立	亏损 789,668.42 元
平邑中新饲料有限公司	投资设立	盈利 455,450.98 元
高密市中新畜禽养殖有限公司	投资设立	盈利 31,102.02 元
邹平中新饲料有限公司	投资设立	亏损 427,395.66 元
单县中新食品有限公司	投资设立	亏损 3,536,220.07 元
栖霞中新食品有限公司	投资设立	盈利 46,3511.34 元
菏泽新希望六和羽绒有限公司	投资设立	盈利 1,310,428.42 元
安丘市中新畜禽养殖有限公司	投资设立	亏损 36,986.48 元
平邑中新食品有限公司	投资设立	亏损 76,352.83 元
汾西中新饲料有限公司	投资设立	亏损 325,207.20 元
平度市中新畜禽养殖有限公司	投资设立	亏损 343,918.62 元
象州新希望六和农牧科技有限公司	投资设立	亏损 1,2875,973.20 元
五莲新好养殖有限公司	投资设立	无影响
诸城新好农牧科技有限公司	投资设立	无影响
六安金新养殖有限公司	投资设立	无影响
夏津希望食品有限公司	投资设立	无影响
南宫希望食品有限公司	投资设立	无影响
安徽新凯生物科技有限公司	投资设立	无影响
盘锦新希望六和农牧科技有限公司	投资设立	无影响
兰州新希望农牧科技有限公司	投资设立	无影响
清远新希望生物科技有限公司	非同一控制下企业合并	亏损 98,179.55 元
四会市生源农业发展有限公司	转让	盈利 4,954,893.96 元
高密市六和养猪有限公司	转让	亏损 4,778,315.16 元
三台新希望农牧融资担保有限公司	转让	盈利 2,361,062.55 元
浙江九壹丰农业科技有限公司	转让	亏损 5,980,526.28 元
青岛友和饲料有限公司	转让	盈利 21,684,354.06 元
阳谷商羽羽绒制品有限公司	转让	亏损 2,279,695.45 元
青岛嘉智生物技术有限公司	转让	亏损 20,691.89 元
广元市兴新鑫农业发展有限公司	转让	亏损 1,974,902.02 元
阆中市兴新鑫农牧科技有限公司	转让	盈利 2,392,421.06 元
乐至县新牧农牧有限公司	转让	盈利 25,209,350.40 元
新希望土耳其饲料养殖食品进出口贸易与工业有限公司	转让	盈利 5,929,866.61 元
甘肃畅途技术有限公司	转让	盈利 168,223.99 元
萧县六和步强养殖有限公司	转让	亏损 1,122,263.30 元
山东中新食品集团有限公司	转让	盈利 3,695,366,459.25 元
德阳新希望六和食品有限公司	转让	盈利 1,503,092,935.90 元
高青六和龙大饲料有限公司	注销	盈利 131,834.88 元
镇江鸿景农业科技有限公司	注销	无影响
鞍山新六种禽有限公司	注销	无影响
唐山新六养殖有限公司	注销	无影响
酒泉市新希望农牧科技有限公司	注销	无影响
盘锦新希望六和种禽有限公司	注销	无影响
萧县大屯养殖有限公司	注销	无影响
拉萨新希望农牧科技有限公司	注销	盈利 31,466.36 元
巫山县新希望种猪繁育科技有限公司	注销	亏损 2,656,240.41 元
湖北新六养殖有限公司	注销	亏损 16,461.15 元
桂林恭城新越农牧科技有限公司	注销	亏损 2,485,635.04 元
廊坊新六农牧科技有限公司	注销	亏损 3,854,158.98 元
昌邑雷航牧业有限公司	注销	亏损 67.57 元
汝州市新希望六和饲料有限公司	注销	亏损 95,163.12 元
郁南县新越农牧科技有限公司	注销	亏损 2,521,004.12 元

合肥华泉饲料有限公司	注销	亏损 224,627.45 元
山东祥泰畜禽养殖有限公司	注销	亏损 30,251.1 元
广西新望供应链管理有限公司	注销	无影响
资阳新希望饲料有限公司	注销	无影响
莘县新六农牧有限公司	注销	无影响
杭州新希望六和农牧有限公司	注销	无影响
赵县新好农牧有限公司	注销	亏损 7,497,208.92 元
禹城新希望六和饲料有限公司	注销	亏损 47,304.65 元
宜宾新越农牧科技有限公司	注销	亏损 241,526.48 元
武汉希望饲料有限公司	注销	盈利 104,174.05 元

主要控股参股公司情况说明

十、公司控制的结构化主体情况

适用 不适用

十一、公司未来发展的展望

（一）公司发展战略

作为在农牧领域坚守 40 年的行业践行者，公司始终奉行长期主义的价值信念，坚信农牧产业对于民生的重要价值，播种必将得到回报。公司坚持以客户为中心，为客户提供安全、可靠、更贴合需求的高品质动物蛋白，成为全球值得信赖的优质蛋白供应商，并打造服务生态，为全产业链合作伙伴，提供最真诚的服务，与客户、供应商、业务伙伴一起实现共同富裕，成为绿色、环保、可持续，保证民生供应的光彩事业。

2023 年公司对业务进行了全面梳理与战略调整，公司集中资源于两大主营业务，把饲料这个“基本盘”做得更扎实，把生猪养殖与屠宰这个“新动力”做得更具竞争力；对其他业务则引入战略投资者，共同做强白羽肉禽、做大食品深加工。

1、饲料业务战略

公司通过新设“六大区”实现组织变革与下沉，持续优化客户结构，调整渠道布局，全面整合产业链资源，强化产业协同优势，通过“做强产品、做专经营、做快周转”驱动新的增长。“做强产品”指优化产品矩阵，强化产品质量，培育各区域优势品类，从而扩大市场占有率和增强客户吸引力；“做专经营”指通过分类经营，实现工厂、品类以及服务的专业化，打造强大的专业化能力，从而巩固并强化区域竞争力；“做快周转”指通过组织下沉、高效运营，迅速响应市场变化，提升技术、采购、生产和销售之间的协同效率，实现快速周转。在长期，饲料业务致力于从简单生产销售向养殖综合服务商的转型。

2、生猪养殖与屠宰业务战略

公司专注于“养”和“猪”两个维度打造自身的优势。在短期，致力于“养好”猪，在“养”的层面集中发力：优化组织结构、提升管理效率；利用数智化的手段，保障落实科学的养殖技术；抓牢生物安全的基本盘，不断提升各阶段的生产指标，最终实现养殖成本的持续下降，并保持领先。在长期，致力于养“好猪”：发挥公司在种猪繁育和遗传算法上的优势，不断改进猪群的生猪性能，从根本上建立公司的成本优势，使公司成为最安全的、成本领先的头部养殖企业。

3、打造三项核心能力，树立行业标杆

一是打造成本效率和精益管理标杆，公司通过深化精益管理方法实践、优化供应链设计，提高资产周转效率，构建行业内领先的成本控制和管理体系，降低运营成本、提升整体效率；

二是打造客户和渠道运营标杆，公司通过分析客户需求、调整服务策略和优化渠道布局，强化客户关系，提升客户满意度和品牌影响，增加市场份额。

三是打造产品管理能力标杆，公司提升市场捕捉能力和客户需求的快速响应能力，加大研发投入和优化研发流程，加速新产品上市周期，巩固技术领先地位。

（二）前期经营计划在报告期内的进展情况

1、饲料业务。在提升猪料竞争力方面，外销猪料销量同比增长 1%；在提升精益运营能力方面，全年制造费用同比下降 4 元/吨，吨均净利润同比增长 7%；重客销售占比达到 21%，处于一个适当的比例。

2、生猪养殖与屠宰业务。在提升综合生产能力方面，在 2023 年末，配种分娩率达到 83%，较去年四季度增加 0.3 个百分点；窝均断奶数提高到 10.8 头，较去年四季度增加 0.4 头；料肉比降至 2.7，较去年四季度下降 0.2；育肥猪成活率达到 90%，较去年四季度提高 2.3 个百分点；在运营场线出栏肥猪完全成本达到 15.8 元/kg，较去年四季度下降 0.9 元/kg，与行业领先企业的差距进一步缩小。同时，全年出栏量达到 1768 万头，同比增长 21%，实现了稳步提高。

（三）下一年度的经营计划及可能面临的经营风险

1、饲料业务。在产品打造方面，优化配方、技采产销联动降低成本，重点提升母猪料、教槽料、黄羽禽料的产品力；在生产管理方面，落实教槽料区域内集中生产，在核心区域打造猪料专业化生产工厂/车间/线，统一管理，提高生物安全性与产品稳定性；在客户开发方面，强化规模猪场开发及技术服务团队，落实服务流程，提升开发成效；在金融服务方面，积极对接金融机构，深度参与客户服务场景，提供风险可控与效率领先的融资解决方案；在预混料业务方面，推动预混料业务整合上下游资源，提供综合服务，帮助掌控优质养殖终端。

2、生猪养殖与屠宰业务。在种猪管理方面，加强祖代线保育育肥管理，提供优秀低成本自繁种猪，继续提升父母代综合生产力，优化断奶仔猪成本，增强回交后备池的稳定运营能力；在育肥管理方面，持续推进自育肥管理的 SOP 落地，提高健康管理水平和生产负荷率，改善成活率和料肉比，降低增重成本；在重大疫病防控方面，优化冬季生物安全系统和检查机制，严抓后备猪引种和驯化管理，降低疫病损失，优化疫苗与药品使用方案，降低药费成本；在销售管理方面，进一步拓展渠道、加大优质屠宰企业直供合作，优化猪只流转效率，实现均衡销售。

可能面临的经营风险参见本报告第一节中“对年度报告涉及未来计划等前瞻性陈述的风险提示”部分。

十二、报告期内接待调研、沟通、采访等活动

适用 不适用

接待时间	接待地点	接待方式	接待对象类型	接待对象	谈论的主要内容及提供的资料	调研的基本情况索引
2023 年 01 月 04 日	成都	电话沟通	个人	个人投资者	询问公司股票二级市场表现及估值情况	股票价值
2023 年 01 月 05 日	成都	电话沟通	个人	个人投资者	询问生猪成本及自育肥和放养成本差异情况	生猪产业
2023 年 01 月 20 日	北京	电话沟通	个人	个人投资者	询问公司目前的生猪养殖成本	生猪产业
2023 年 01 月 30 日	成都	电话沟通	个人	个人投资者	询问公司生猪养殖相关情况	食品产业
2023 年 01 月 31 日	成都	网络平台线上交流	机构	机构投资者	交流 2022 年年报业绩预告、各板块业绩与经营情况	生猪产业
2023 年 02 月 08 日	成都	电话沟通	个人	个人投资者	询问海外公司在土耳其地震是否受影响情况	生产经营
2023 年 02 月 09 日	成都	电话沟通	个人	个人投资者	询问公司基本经营情况	生产经营
2023 年 02 月 10 日	成都	电话沟通	个人	个人投资者	询问公司鸭肉产品销售情况	饲料产业
2023 年 02 月 10 日	成都	电话沟通	个人	个人投资者	询问公司生猪养殖成本情况	饲料产业
2023 年 02 月 10 日	成都	电话沟通	个人	个人投资者	询问公司生猪业务各项情况	海外产业
2023 年 02 月 15 日	北京	电话沟通	个人	个人投资者	询问饲料销量及增长情况	生产经营
2023 年 02 月 24 日	成都	实地调研	机构	机构投资者	交流养猪、饲料、食品等板块近期经营情况	禽产业
2023 年 03 月 02 日	成都	电话沟通	个人	个人投资者	询问公司生猪业务各项情况	生猪产业
2023 年 03 月 03 日	成都	电话沟通	个人	个人投资者	询问公司 2023 一季报披露时间	生猪产业
2023 年 03 月 10 日	成都	电话沟通	个人	个人投资者	询问公司生产经营各业务概况	饲料产业
2023 年 03 月 13 日	成都	电话沟通	个人	个人投资者	询问生猪业务相关情况	生产经营
2023 年 03 月 13 日	成都	电话沟通	个人	个人投资者	询问定增实施进度及生产经营情	生产经营

					况	
2023年03月14日	成都	电话沟通	个人	个人投资者	询问重大生猪疫病影响、成本和今年猪价趋势情况	生产经营
2023年03月15日	北京	电话沟通	个人	个人投资者	询问公司今年业绩预期,对猪价的判断以及租赁土地情况	生产经营
2023年03月15日	成都	电话沟通	个人	个人投资者	询问大股东定增进度及后续计划安排情况	生产经营
2023年03月16日	成都	电话沟通	个人	个人投资者	询问大股东发行可转债情况	生猪产业
2023年03月20日	成都	电话沟通	个人	个人投资者	询问大股东发行可转债情况	一季度报
2023年03月21日	成都	电话沟通	个人	个人投资者	询问定增进度情况	生产经营
2023年03月22日	北京	网络平台线上交流	机构	机构投资者	交流各板块近期经营情况	生猪产业
2023年03月23日	成都	电话沟通	个人	个人投资者	询问一季度生猪业务和今年猪价趋势	定增业务
2023年03月23日	成都	电话沟通	个人	个人投资者	询问智能养猪相关情况	生猪产业
2023年03月24日	成都	电话沟通	个人	个人投资者	询问2022年度业绩及连续亏损是否会ST的相关情况	生产经营
2023年03月27日	成都	电话沟通	个人	个人投资者	询问生猪业务生产经营情况	定增业务
2023年03月28日	成都	电话沟通	个人	个人投资者	询问大股东定增发行进度情况	可转债
2023年03月29日	成都	电话沟通	个人	个人投资者	询问生猪业务各项情况	可转债
2023年03月31日	成都	电话沟通	个人	个人投资者	询问2022年度业绩修正相关情况	定增业务
2023年03月31日	成都	电话沟通	个人	个人投资者	询问2022年度业绩修正及重大生猪疫病影响相关情况	生猪产业
2023年03月31日	成都	电话沟通	个人	个人投资者	询问2022年度业绩修正和生猪业务成本情况	生猪产业
2023年03月31日	成都	电话沟通	个人	个人投资者	询问2022年度业绩修正和生物资产相关情况	生产经营
2023年04月03日	成都	电话沟通	个人	个人投资者	询问生产经营等情况	生猪产业
2023年04月04日	成都	电话沟通	个人	个人投资者	询问2022年度业绩修正和生物资产相关情况	定增业务
2023年04月06日	成都	电话沟通	个人	个人投资者	询问生猪业务相关情况	生猪产业
2023年04月11日	北京	电话沟通	个人	个人投资者	询问可转债转股价格是否调整	年度报告
2023年04月11日	成都	电话沟通	个人	个人投资者	询问2022年度生产经营等情况	年度报告
2023年04月12日	成都	电话沟通	个人	个人投资者	询问二级市场股价走势及生产经营等情况	年度报告
2023年04月12日	成都	电话沟通	个人	个人投资者	询问可转债和2022年度生产经营情况	年度报告
2023年04月13日	成都	电话沟通	个人	个人投资者	询问公司生猪业务相关情况	生产经营
2023年04月13日	成都	电话沟通	个人	个人投资者	询问公司生猪业务相关情况	年度报告
2023年04月14日	成都	电话沟通	个人	个人投资者	询问公司生猪业务相关情况	生猪产业
2023年04月17日	成都	电话沟通	个人	个人投资者	询问公司召开2022年度股东大会情况	可转债
2023年04月19日	成都	电话沟通	个人	个人投资者	询问公司生猪业务相关情况	生产经营
2023年04月21日	成都	电话沟通	个人	个人投资者	询问公司生猪业务相关情况	股价走势
2023年04月26日	成都	电话沟通	个人	个人投资者	询问公司各产业生产经营情况	可转债/生产经营
2023年04月27日	成都	电话沟通	个人	个人投资者	询问公司股票二级市场表现及2022年年报披露情况	生猪产业
2023年04月27日	成都	电话沟通	个人	个人投资者	询问公司股票二级市场表现及生产经营相关情况	生猪产业
2023年05月04日	成都	电话沟通	个人	个人投资者	询问参加公司2022年年度股东大会相关情况	生产经营
2023年05月04日	成都	电话沟通	个人	个人投资者	询问参加公司2022年年度股东大会相关情况	生猪产业
2023年05月04日	成都	电话沟通	个人	个人投资者	询问2023年一季度货币资金、生猪完全成本和饲料原材料走势情况	公司治理

2023年05月05日	成都	电话沟通	个人	个人投资者	询问公司股票二级市场走势和生产经营各项情况	生猪产业
2023年05月05日	成都	电话沟通	个人	个人投资者	询问公司2022年定增实施进度及生猪业务生产经营情况	生猪产业
2023年05月08日	成都	电话沟通	个人	个人投资者	询问生猪2022年年底和23年一季度养殖成本情况	生产经营
2023年05月08日	成都	电话沟通	个人	个人投资者	询问生猪业务公司+农户相关情况	股票走势
2023年05月08日	成都	电话沟通	个人	个人投资者	询问生猪业务生产经营各项情况	股票走势/ 生产经营
2023年05月08日	北京	网络平台线上交流	机构	机构投资者	交流2022年年报、2023年一季报及各板块近期经营情况	公司治理
2023年05月10日	成都	电话沟通	个人	个人投资者	询问生猪业务生产经营情况	公司治理
2023年05月10日	成都	电话沟通	个人	个人投资者	询问参加调研及参加股东大会相关事宜	生产经营/ 饲料产业
2023年05月11日	成都	电话沟通	个人	个人投资者	询问公司资产负债率情况	股票走势/ 生产经营
2023年05月15日	北京	电话沟通	个人	个人投资者	询问对下半年猪价的判断	定增/生猪产业
2023年05月18日	成都	电话沟通	个人	个人投资者	询问公司股票二级市场走势情况	生猪产业
2023年05月18日	成都	电话沟通	个人	个人投资者	询问公司2022定增进度及股票二级市场走势情况	生猪产业
2023年05月18日	成都	电话沟通	个人	个人投资者	询问参加公司2022年年度股东大会参会事宜	生猪产业
2023年05月19日	成都	电话沟通	个人	个人投资者	询问参加公司2022年年度股东大会参会事宜	生猪产业
2023年05月19日	成都	电话沟通	个人	个人投资者	询问参加公司2022年年度股东大会参会事宜	公司治理
2023年05月19日	成都	电话沟通	个人	个人投资者	询问参加公司2022年年度股东大会参会事宜	生产经营
2023年05月19日	成都	电话沟通	个人	个人投资者	询问饲料业务结构和毛利率情况	生猪产业
2023年05月19日	成都	电话沟通	个人	个人投资者	询问参加公司2022年年度股东大会参会事宜	生产经营
2023年05月19日	成都	电话沟通	个人	个人投资者	询问参加公司2022年年度股东大会参会事宜	股票走势
2023年05月19日	成都	电话沟通	个人	个人投资者	询问参加公司2022年年度股东大会参会事宜	定增/股票走势
2023年05月22日	成都	实地调研	个人	个人投资者	交流食品业务、数字化、猪周期等问题	公司治理
2023年05月23日	成都	电话沟通	个人	个人投资者	询问希望转债是否下修转股价格的情况	公司治理
2023年05月24日	成都	电话沟通	个人	个人投资者	询问公司2023年Q1各业务板块生产经营情况	公司治理
2023年05月24日	成都	电话沟通	个人	个人投资者	询问公司股票二级市场走势以及生产经营运行情况	公司治理
2023年05月30日	成都	电话沟通	个人	个人投资者	询问公司股票二级市场走势以及生猪业务相关情况	饲料产业
2023年05月31日	成都	电话沟通	个人	个人投资者	询问2022年定增实施进度情况	公司治理
2023年06月01日	成都	电话沟通	个人	个人投资者	询问2022年定增实施进度情况	公司治理
2023年06月02日	成都	电话沟通	个人	个人投资者	询问公司各产业板块经营情况	公司治理
2023年06月05日	成都	电话沟通	个人	个人投资者	询问公司生猪业务生产经营和行业相关情况	股票走势
2023年06月13日	成都	电话沟通	个人	个人投资者	询问公司股票二级市场及生产经营有关情况	生产经营
2023年06月16日	成都	电话沟通	个人	个人投资者	询问希望转2转股和交易相关情况	股票走势/ 生产经营
2023年06月20日	成都	电话沟通	个人	个人投资者	询问目前生猪完全成本情况	生产经营
2023年06月21日	北京	网络平台线上交流	个人	个人投资者	全景网业绩说明会	股票走势/

		上交流				生产经营
2023年06月21日	成都	实地调研	机构	机构投资者	交流西部区域猪产业近期经营情况	定增业务
2023年06月21日	北京	电话沟通	个人	个人投资者	询问生猪销量及增速	定增业务
2023年06月21日	成都	电话沟通	个人	个人投资者	询问公司股票二级市场运行情况	生产经营
2023年06月27日	成都	电话沟通	个人	个人投资者	询问2022年定增实施进度情况	生猪产业
2023年06月28日	成都	电话沟通	个人	个人投资者	询问2022年定增实施进度情况	饲料产业
2023年06月29日	成都	电话沟通	个人	个人投资者	询问2022年定增实施进度情况	股票走势/ 生产经营
2023年06月30日	成都	电话沟通	个人	个人投资者	询问公司现金流相关情况	饲料产业
2023年06月30日	成都	电话沟通	个人	个人投资者	询问公司股票二级市场走势情况	饲料产业
2023年06月30日	成都	电话沟通	个人	个人投资者	询问公司希望转债是否下修转股价相关情况	饲料产业
2023年06月16日	成都	电话沟通	个人	个人投资者	询问希望转2转股和交易相关情况	可转债
2023年06月20日	成都	实地调研	机构	机构投资者	实地饲料公司调研	饲料产业
2023年06月20日	成都	电话沟通	个人	个人投资者	询问目前生猪完全成本情况	生猪产业
2023年06月21日	成都	实地调研	机构	机构投资者	猪产业实地调研	生猪产业
2023年06月21日	北京	电话沟通	个人	个人投资者	询问生猪销量及增速	生猪产业
2023年06月21日	成都	电话沟通	个人	个人投资者	询问公司股票二级市场运行情况	股价走势
2023年06月27日	成都	电话沟通	个人	个人投资者	询问2022年定增实施进度情况	定增业务
2023年06月28日	成都	电话沟通	个人	个人投资者	询问2022年定增实施进度情况	定增业务
2023年06月29日	成都	电话沟通	个人	个人投资者	询问2022年定增实施进度情况	定增业务
2023年06月30日	成都	电话沟通	个人	个人投资者	询问公司现金流相关情况	生产经营
2023年06月30日	成都	电话沟通	个人	个人投资者	询问公司股票二级市场走势情况	股价走势
2023年06月30日	成都	电话沟通	个人	个人投资者	询问公司希望转债是否下修转股价相关情况	股价走势
2023年07月04日	成都	电话沟通	个人	个人投资者	询问公司禽产业拟出售传闻的情况	禽产业
2023年07月05日	成都	电话沟通	个人	个人投资者	询问公司股票二级市场走势情况	股票价值
2023年07月05日	成都	电话沟通	个人	个人投资者	求证公司有关投资传闻	公司舆情
2023年07月05日	成都	电话沟通	个人	个人投资者	询问公司饲料原料行情及成本控制情况	饲料产业
2023年07月11日	成都	电话沟通	个人	个人投资者	询问公司股票二级市场走势情况	股票价值
2023年07月12日	成都	电话沟通	个人	个人投资者	询问公司股票二级市场走势情况	股票价值
2023年07月13日	成都	电话沟通	个人	个人投资者	询问公司股票二级市场走势情况	股票价值
2023年07月14日	成都	电话沟通	个人	个人投资者	询问行业产能去化和生猪成本优化措施	生猪产业
2023年07月17日	北京、上海、深圳、西安	网络平台线上交流	机构	机构投资者	交流2023年H1公司整体经营情况、生猪业务情况及行业趋势问题	生产经营
2023年07月20日	北京	电话沟通	个人	个人投资者	2022年定增进度及生猪业务相关情况	定增业务
2023年07月20日	成都	电话沟通	个人	个人投资者	询问希望转债有关计划及生猪行情和成本优化措施	生产经营
2023年07月20日	成都	电话沟通	个人	个人投资者	询问股票二级市场情况、2022年定增进度及生猪业务相关情况	股票价值、 生产经营
2023年07月28日	北京	电话沟通	个人	个人投资者	询问股票二级市场情况	股票价值
2023年07月28日	北京	电话沟通	个人	个人投资者	2022年定增进度情况	定增业务
2023年07月28日	成都	电话沟通	个人	个人投资者	询问股票二级市场情况	股票价值
2023年07月28日	成都	电话沟通	个人	个人投资者	询问ST有关政策和2022年定增进度情况	定增业务
2023年07月31日	北京	电话沟通	个人	个人投资者	2022年定增进度情况	定增业务

2023年07月31日	成都	电话沟通	个人	个人投资者	询问生猪业务相关情况	生猪产业
2023年08月01日	北京	电话沟通	个人	个人投资者	2022年定增进度情况	定增业务
2023年08月01日	北京	电话沟通	个人	个人投资者	2022年定增进度情况	定增业务
2023年08月01日	成都	电话沟通	个人	个人投资者	询问公司有关投资传闻	公司舆情
2023年08月01日	成都	电话沟通	个人	个人投资者	询问公司股票二级市场相关情况	股票价值
2023年08月07日	成都	电话沟通	个人	个人投资者	询问北方水灾对公司业务的影响情况	生产经营
2023年08月16日	北京	电话沟通	个人	个人投资者	2022年定增进度情况	定增业务
2023年08月16日	成都	电话沟通	个人	个人投资者	询问公司生猪业务和股票二级市场走势情况	股票价值、生猪产业
2023年08月18日	北京	电话沟通	个人	个人投资者	询问公司饲料业务有关情况	饲料产业
2023年08月18日	成都	电话沟通	个人	个人投资者	询问公司饲料业务有关情况	饲料产业
2023年08月22日	北京	电话沟通	个人	个人投资者	询问公司生猪成本及下降途径、饲料销量	生猪产业、饲料产业
2023年08月22日	北京	电话沟通	个人	个人投资者	询问公司股票二级市场相关情况	股票价值
2023年08月22日	成都	电话沟通	个人	个人投资者	询问公司生猪成本及下降途径	生猪产业
2023年08月22日	成都	电话沟通	个人	个人投资者	询问公司股票二级市场相关情况	股票价值
2023年08月30日	北京	网络平台线上交流	机构	机构投资者	2023年半年报及各板块近期经营情况	定期报告
2023年08月31日	北京	电话沟通	个人	个人投资者	询问公司股票二级市场相关情况	股票价值
2023年08月31日	成都	电话沟通	个人	个人投资者	询问公司股票二级市场相关情况	股票价值
2023年09月01日	成都	电话沟通	个人	个人投资者	询问2023年半年报中应收账款核销相关情况	定期报告
2023年09月06日	北京	电话沟通	个人	个人投资者	询问2023年半年报情况	定期报告
2023年09月06日	成都	电话沟通	个人	个人投资者	询问2023年半年报和生猪成本相关情况	定期报告
2023年09月07日	北京	电话沟通	个人	个人投资者	2022年定增进度情况	定增业务
2023年09月07日	成都	电话沟通	个人	个人投资者	询问可转债相关情况	可转债业务
2023年09月11日	北京	电话沟通	个人	个人投资者	询问公司资金状况以及生猪成本相关情况	生产经营
2023年09月11日	成都	电话沟通	个人	个人投资者	询问可转债转股价下修，公司资金状况以及生猪成本相关情况	可转债业务
2023年09月15日	北京	电话沟通	个人	个人投资者	2022年定增进度情况	定增业务
2023年09月15日	成都	电话沟通	个人	个人投资者	询问近期猪价和生猪业务生产经营情况	生猪产业
2023年09月18日	北京	电话沟通	个人	个人投资者	询问大股东新希望集团发行可转债致持有股份减少情况	可转债业务
2023年09月18日	成都	电话沟通	个人	个人投资者	询问大股东新希望集团发行可转债致持有股份减少情况	可转债业务
2023年09月22日	北京	电话沟通	个人	个人投资者	询问公司生猪业务养殖成本和行业相关情况	生猪产业
2023年09月22日	成都	电话沟通	个人	个人投资者	询问公司生猪业务养殖成本和行业相关情况	生猪产业
2023年09月22日	成都	电话沟通	个人	个人投资者	询问公司股票二级市场相关情况	股票价值
2023年09月25日	成都	电话沟通	个人	个人投资者	询问公司股票二级市场相关情况	股票价值
2023年10月07日	成都	电话沟通	个人	个人投资者	询问生猪业务经营和行情相关情况	生猪产业
2023年10月08日	成都	电话沟通	个人	个人投资者	询问新希望投资相关情况	生产经营
2023年10月09日	成都	电话沟通	个人	个人投资者	询问公司股票二级市场情况	股票价值
2023年10月10日	北京	电话沟通	个人	个人投资者	2022年定增进度情况	定增业务
2023年10月10日	成都	电话沟通	个人	个人投资者	询问公司转债下修计划相关情况	可转债业务
2023年10月10日	成都	电话沟通	个人	个人投资者	询问公司股票二级市场情况	股票价值
2023年10月11日	北京	电话沟通	个人	个人投资者	2022年定增进度情况	定增业务
2023年10月11日	北京	电话沟通	个人	个人投资者	询问公司生猪业务及行业产能规划情况	生猪产业
2023年10月11日	成都	电话沟通	个人	个人投资者	询问公司股票二级市场情况	股票价值
2023年10月11日	成都	电话沟通	个人	个人投资者	询问公司生猪业务及行业产能规	生猪产业

					划情况	
2023年10月12日	北京	电话沟通	个人	个人投资者	询问公司股票二级市场走势情况	股票价值
2023年10月12日	成都	电话沟通	个人	个人投资者	询问公司股票二级市场走势情况	股票价值
2023年10月13日	北京	电话沟通	个人	个人投资者	询问公司股票二级市场走势情况	股票价值
2023年10月13日	成都	电话沟通	个人	个人投资者	询问公司猪产业生产经营、行业行情展望及经营策略相关情况	生猪产业
2023年10月16日	成都	电话沟通	个人	个人投资者	询问公司股票二级市场走势情况	股票价值
2023年10月17日	成都	电话沟通	个人	个人投资者	询问公司股票二级市场走势情况	股票价值
2023年10月18日	北京	电话沟通	个人	个人投资者	询问公司股票二级市场走势情况	股票价值
2023年10月18日	北京	电话沟通	个人	个人投资者	询问公司生猪业务各项情况及转债下修计划	可转债业务、生猪产业
2023年10月18日	成都	电话沟通	个人	个人投资者	询问公司股票二级市场走势情况	股票价值
2023年10月18日	成都	电话沟通	个人	个人投资者	询问公司生猪业务各项情况及转债下修计划	可转债业务、生猪产业
2023年10月19日	北京	电话沟通	个人	个人投资者	询问生猪业务生产经营及公司股票二级市场走势情况	可转债业务、生猪产业
2023年10月19日	成都	电话沟通	个人	个人投资者	询问生猪业务生产经营及公司股票二级市场走势情况	可转债业务、生猪产业
2023年10月19日	成都	电话沟通	个人	个人投资者	询问公司资产负债率情况及建议大股东二级市场增持股票	生产经营
2023年10月19日	成都	电话沟通	个人	个人投资者	询问公司股票二级市场走势情况	股票价值
2023年10月19日	成都	电话沟通	个人	个人投资者	询问公司猪产业养殖模式、成本控制等相关情况	生猪产业
2023年10月20日	北京	电话沟通	个人	个人投资者	询问公司猪产业能繁母猪和猪价行情走势情况	生猪产业
2023年10月20日	北京	电话沟通	个人	个人投资者	询问公司大股东是否有增持股票意向	生产经营
2023年10月20日	北京	电话沟通	个人	个人投资者	询问希望转2有无下修计划	可转债业务
2023年10月20日	成都	电话沟通	个人	个人投资者	询问公司股票二级市场走势情况	股票价值
2023年10月20日	成都	电话沟通	个人	个人投资者	询问公司猪产业能繁母猪和猪价行情走势情况	生猪产业
2023年10月20日	成都	电话沟通	个人	个人投资者	询问公司大股东是否有增持股票意向	生产经营
2023年10月20日	成都	电话沟通	个人	个人投资者	询问希望转2有无下修计划	可转债业务
2023年10月23日	北京	电话沟通	个人	个人投资者	询问2023年临时股东大会参会事宜	生产经营
2023年10月23日	成都	电话沟通	个人	个人投资者	询问参加2023年临时股东大会参会事宜	生产经营
2023年10月26日	北京	电话沟通	个人	个人投资者	询问转债下修计划，并提出相关建议	可转债业务
2023年10月26日	北京	电话沟通	个人	个人投资者	询问参加2023年临时股东大会参会事宜	生产经营
2023年10月26日	成都	电话沟通	个人	个人投资者	询问转债下修计划	可转债业务
2023年10月26日	成都	电话沟通	个人	个人投资者	询问参加2023年临时股东大会参会事宜	生产经营
2023年10月30日	北京	电话沟通	个人	个人投资者	询问公司三季度生产经营各项情况	生产经营
2023年10月30日	成都	电话沟通	个人	个人投资者	询问公司股票二级市场走势情况	股票价值
2023年10月30日	成都	电话沟通	个人	个人投资者	询问公司三季度生产经营各项情况	生产经营
2023年10月31日	北京	网络平台线上交流	机构	机构投资者	交流公司三季度生产经营各项情况	生产经营
2023年10月31日	北京	电话沟通	个人	个人投资者	建议公司回购股份	生产经营

2023年10月31日	北京	电话沟通	个人	个人投资者	建议公司回购股份	生产经营
2023年10月31日	成都	电话沟通	个人	个人投资者	询问公司三季度生产经营各项情况	生产经营
2023年10月31日	成都	电话沟通	个人	个人投资者	建议公司回购股份等提振二级市场信心举措	股票价值
2023年10月31日	成都	电话沟通	个人	个人投资者	询问公司未来战略规划情况	生产经营
2023年11月01日	成都	电话沟通	个人	个人投资者	询问公司股票二级市场走势情况	股票价值
2023年11月01日	成都	电话沟通	个人	个人投资者	询问公司股票二级市场走势情况	股票价值
2023年11月02日	成都	电话沟通	个人	个人投资者	询问公司预制菜运营进展情况	生产经营
2023年11月06日	成都	电话沟通	个人	个人投资者	询问公司股票二级市场走势情况	股票价值
2023年11月06日	成都	电话沟通	个人	个人投资者	询问公司生产经营等情况	生产经营
2023年11月07日	成都	电话沟通	个人	个人投资者	询问公司股票二级市场走势情况	股票价值
2023年11月08日	成都	电话沟通	个人	个人投资者	询问公司股票二级市场走势情况	股票价值
2023年11月08日	成都	电话沟通	个人	个人投资者	询问2022定增发行未实施情况	定增业务
2023年11月08日	成都	电话沟通	个人	个人投资者	询问公司生猪业务生产经营等情况	生猪产业
2023年11月09日	成都	电话沟通	个人	个人投资者	询问大股东及其一致行动人情况	生产经营
2023年11月09日	成都	电话沟通	个人	个人投资者	询问公司生猪业务生产经营等情况	生猪产业
2023年11月13日	成都	电话沟通	个人	个人投资者	询问公司生猪业务生产经营等情况	生猪产业
2023年11月14日	成都	电话沟通	个人	个人投资者	询问公司有关舆情情况	公司舆情
2023年11月15日	北京	电话沟通	个人	个人投资者	询问公司各产业生产经营等相关情况	生产经营
2023年11月15日	成都	电话沟通	个人	个人投资者	询问公司生猪业务生产经营等情况	生猪产业
2023年11月15日	成都	电话沟通	个人	个人投资者	询问公司各产业生产经营等相关情况	生产经营
2023年11月16日	北京	电话沟通	个人	个人投资者	询问公司各产业生产经营等相关情况	生产经营
2023年11月16日	成都	电话沟通	个人	个人投资者	询问公司各产业生产经营等相关情况	生产经营
2023年11月17日	北京	电话沟通	个人	个人投资者	询问公司猪产业生产经营等相关情况	生猪产业
2023年11月17日	北京	电话沟通	个人	个人投资者	询问公司对外投资情况	生产经营
2023年11月17日	北京	电话沟通	个人	个人投资者	询问公司猪产业生产经营情况	生猪产业
2023年11月17日	成都	电话沟通	个人	个人投资者	询问公司猪产业生产经营等相关情况	生猪产业
2023年11月17日	北京	电话沟通	个人	个人投资者	询问公司股东户数	生产经营
2023年11月17日	成都	电话沟通	个人	个人投资者	询问公司猪产业生产经营和二级市场走势情况	股票价值
2023年11月17日	成都	电话沟通	个人	个人投资者	询问公司2022年定增未实施及今年三季度计提转销情况	定增业务、生产经营
2023年11月26日	北京	电话沟通	个人	个人投资者	询问公司回购限制性股票后减资以及可转债相关事项	股票价值、可转债业务
2023年11月26日	北京	电话沟通	个人	个人投资者	询问公司回购限制性股票后减资以及可转债相关事项	股票价值、可转债业务
2023年11月26日	北京	电话沟通	个人	个人投资者	询问公司回购限制性股票后减资以及可转债相关事项	股票价值、可转债业务
2023年11月27日	北京	电话沟通	个人	个人投资者	询问公司涉及舆情处理及猪产业成本目标情况	公司舆情、生猪产业
2023年11月27日	北京	电话沟通	个人	个人投资者	询问公司可转债清偿途径	可转债业务
2023年11月27日	北京	电话沟通	个人	个人投资者	询问公司希望转债下修情况	可转债业务
2023年11月27日	成都	电话沟通	个人	个人投资者	询问公司涉及舆情处理及猪产业成本目标情况	公司舆情、生猪产业
2023年11月27日	成都	电话沟通	个人	个人投资者	询问公司回购限制性股票后减资以及可转债相关事项	股票价值、可转债业务

2023年11月29日	北京	电话沟通	个人	个人投资者	询问公司回购限制性股票后减资以及可转债相关事项	股票价值、可转债业务
2023年11月29日	北京	电话沟通	个人	个人投资者	询问公司回购限制性股票后减资以及可转债相关事项	股票价值、可转债业务
2023年11月29日	北京	电话沟通	个人	个人投资者	询问公司是否正常经营及定增进度	定增业务
2023年11月29日	成都	电话沟通	个人	个人投资者	询问公司回购限制性股票后减资以及可转债相关事项	股票价值、可转债业务
2023年11月29日	成都	电话沟通	个人	个人投资者	询问公司可转债下修提示性公告计划安排情况	可转债业务
2023年11月29日	成都	电话沟通	个人	个人投资者	询问公司可转债相关事项	可转债业务
2023年11月29日	成都	电话沟通	个人	个人投资者	询问公司回购限制性股票后减资以及可转债相关事项	股票价值、可转债业务
2023年11月29日	成都	电话沟通	个人	个人投资者	询问公司可转债下修和变更募集资金相关情况	可转债业务
2023年11月29日	成都	电话沟通	个人	个人投资者	询问公司回购限制性股票后减资以及可转债相关事项	股票价值、可转债业务
2023年11月29日	成都	电话沟通	个人	个人投资者	询问公司回购限制性股票后减资以及可转债相关事项	股票价值、可转债业务
2023年11月29日	成都	电话沟通	个人	个人投资者	询问公司回购限制性股票后减资以及可转债相关事项	股票价值、可转债业务
2023年11月29日	成都	电话沟通	个人	个人投资者	询问公司回购限制性股票后减资以及可转债相关事项	股票价值、可转债业务
2023年11月29日	成都	电话沟通	个人	个人投资者	询问公司子公司山东六和集团和北京新希望六和生物涉及合同纠纷被法院强制执行的影响情况	生产经营
2023年11月29日	成都	电话沟通	个人	个人投资者	询问公司可转债变更募资用途是否触发回售情形以及鹤壁养殖户舆情处置情况	可转债业务、公司舆情
2023年11月29日	成都	电话沟通	个人	个人投资者	询问公司可转债清偿途径以及连续亏损的风险情况	可转债业务、生产经营
2023年11月29日	成都	电话沟通	个人	个人投资者	询问公司希望转债披露下修提示性公告的情况	可转债业务
2023年11月30日	北京	电话沟通	个人	个人投资者	询问公司可转债预计实施下修时间计划	可转债业务
2023年11月30日	北京	电话沟通	个人	个人投资者	询问公司可转债预计实施下修时间计划	可转债业务
2023年11月30日	北京	电话沟通	个人	个人投资者	询问公司可转债预计实施下修时间计划	可转债业务
2023年11月30日	北京	电话沟通	个人	个人投资者	询问公司可转债预计实施下修时间计划	可转债业务
2023年11月30日	成都	电话沟通	个人	个人投资者	询问公司可转债回售和下修时间计划	可转债业务
2023年11月30日	成都	电话沟通	个人	个人投资者	询问公司可转债预计实施下修时间计划	可转债业务
2023年11月30日	成都	电话沟通	个人	个人投资者	询问公司可转债预计实施下修时间计划	可转债业务
2023年11月30日	成都	电话沟通	个人	个人投资者	询问公司可转债预计实施下修时间计划	可转债业务
2023年11月30日	成都	电话沟通	个人	个人投资者	询问公司可转债预计实施下修时间计划	可转债业务
2023年12月01日	北京	网络平台线上交流	机构	机构投资者	交流定增预案相关事项、公司未来经营战略及公司经营情况	定增业务、生产经营
2023年12月01日	北京	电话沟通	个人	个人投资者	询问公司最新定增相关情况	定增业务
2023年12月01日	北京	电话沟通	个人	个人投资者	询问公司最新定增相关情况	定增业务
2023年12月01日	北京	电话沟通	个人	个人投资者	询问公司最新定增相关情况	定增业务

2023年12月01日	北京	电话沟通	个人	个人投资者	询问公司最新定增相关情况	定增业务
2023年12月01日	北京	电话沟通	个人	个人投资者	询问公司最新定增相关情况	定增业务
2023年12月01日	成都	电话沟通	个人	个人投资者	询问公司最新定增相关情况	定增业务
2023年12月01日	成都	电话沟通	个人	个人投资者	询问公司最新定增相关情况	定增业务
2023年12月01日	成都	电话沟通	个人	个人投资者	询问公司最新定增相关情况	定增业务
2023年12月01日	成都	电话沟通	个人	个人投资者	询问公司最新定增相关情况	定增业务
2023年12月01日	成都	电话沟通	个人	个人投资者	询问公司最新定增相关情况	定增业务
2023年12月01日	成都	电话沟通	个人	个人投资者	询问公司最新定增相关情况	定增业务
2023年12月01日	成都	电话沟通	个人	个人投资者	询问公司希望转2清偿方式和最新定增相关情况	可转债业务、定增业务
2023年12月01日	成都	电话沟通	个人	个人投资者	询问公司发行中票有关情况	中票业务
2023年12月01日	成都	电话沟通	个人	个人投资者	询问公司希望转2有关回售情况	可转债业务
2023年12月01日	成都	电话沟通	个人	个人投资者	询问公司最新定增相关情况	定增业务
2023年12月04日	北京	电话沟通	个人	个人投资者	询问公司生猪销售情况及成本	生猪产业
2023年12月04日	北京	电话沟通	个人	个人投资者	询问公司希望转2清偿计划	可转债业务
2023年12月04日	北京	电话沟通	个人	个人投资者	询问公司希望转2清偿计划	可转债业务
2023年12月04日	北京	电话沟通	个人	个人投资者	询问公司最新定增相关情况	定增业务
2023年12月04日	成都	电话沟通	个人	个人投资者	询问公司希望转2清偿方式和最新定增相关情况	可转债业务、定增业务
2023年12月04日	成都	电话沟通	个人	个人投资者	询问公司希望转2清偿方式和最新定增相关情况	可转债业务、定增业务
2023年12月04日	成都	电话沟通	个人	个人投资者	询问公司最新定增发行价和募投项目情况	定增业务、生产经营
2023年12月04日	成都	电话沟通	个人	个人投资者	询问公司生猪今年成本目标及食品端业务开展情况	生猪业务、食品业务
2023年12月04日	成都	电话沟通	个人	个人投资者	询问公司希望转2清偿情况	可转债业务
2023年12月04日	成都	电话沟通	个人	个人投资者	询问公司希望转2清偿情况	可转债业务
2023年12月04日	成都	电话沟通	个人	个人投资者	询问公司希望转2清偿情况	可转债业务
2023年12月04日	成都	电话沟通	个人	个人投资者	询问公司最新定增相关情况	定增业务
2023年12月05日	北京	电话沟通	个人	个人投资者	询问公司最新定增相关情况	定增业务
2023年12月05日	北京	电话沟通	个人	个人投资者	询问公司是否触发退市ST情形	生产经营
2023年12月05日	北京	电话沟通	个人	个人投资者	询问公司生猪业务和行业趋势情况	生猪业务
2023年12月05日	成都	电话沟通	个人	个人投资者	询问公司希望转2清偿情况	可转债业务
2023年12月05日	成都	电话沟通	个人	个人投资者	询问公司连续三年亏损是否触发退市ST情形	生产经营
2023年12月05日	成都	电话沟通	个人	个人投资者	询问公司生猪业务和行业趋势情况	生猪业务
2023年12月06日	北京	电话沟通	机构	机构投资者	交流关于董事会提议向下修正转债转股价相关情况	可转债业务
2023年12月06日	北京	电话沟通	个人	个人投资者	询问公司转债下修情况	可转债业务
2023年12月06日	北京	电话沟通	个人	个人投资者	询问公司转债下修情况	可转债业务
2023年12月06日	成都	电话沟通	个人	个人投资者	询问公司转债下修情况	可转债业务
2023年12月06日	成都	电话沟通	个人	个人投资者	询问公司转债下修情况	可转债业务
2023年12月06日	成都	电话沟通	个人	个人投资者	询问公司转债下修情况	可转债业务
2023年12月07日	北京	电话沟通	个人	个人投资者	询问公司希望转2清偿情况	可转债业务
2023年12月07日	北京	电话沟通	个人	个人投资者	询问公司提交股东大会拟审议有关希望转2下修情况	可转债业务
2023年12月07日	北京	电话沟通	个人	个人投资者	询问公司提交股东大会设拟审议有关希望转2下修情况	可转债业务
2023年12月07日	北京	电话沟通	个人	个人投资者	询问公司提交股东大会设拟审议有关希望转2下修情况	可转债业务
2023年12月07日	成都	电话沟通	个人	个人投资者	询问公司大股东及一致行动人持有希望转2情况及拟在股东大会	可转债业务

					是否表决回避情况	
2023年12月07日	成都	电话沟通	个人	个人投资者	询问公司董事会有关希望转2下修决议的董事回避情况	可转债业务
2023年12月07日	成都	电话沟通	个人	个人投资者	询问公司大股东及一致行动人持有希望转2情况及拟在股东大会是否表决回避情况	可转债业务
2023年12月07日	成都	电话沟通	个人	个人投资者	询问公司希望转2清偿情况	可转债业务
2023年12月07日	成都	电话沟通	个人	个人投资者	询问公司提交股东大会拟审议有关希望转2下修情况	可转债业务
2023年12月07日	成都	电话沟通	个人	个人投资者	询问公司提交股东大会设拟审议有关希望转2下修情况	可转债业务
2023年12月07日	成都	电话沟通	个人	个人投资者	询问公司提交股东大会设拟审议有关希望转2下修情况	可转债业务
2023年12月08日	北京	电话沟通	个人	个人投资者	询问公司提交股东大会拟审议有关希望转2下修情况	可转债业务
2023年12月08日	北京	电话沟通	个人	个人投资者	询问公司提交股东大会拟审议有关希望转2下修情况	可转债业务
2023年12月08日	成都	电话沟通	个人	个人投资者	询问公司提交股东大会拟审议有关希望转2下修情况	可转债业务
2023年12月08日	成都	电话沟通	个人	个人投资者	询问公司11月份生猪销售情况	生猪业务
2023年12月08日	成都	电话沟通	个人	个人投资者	询问公司希望转2申报清偿情况	可转债业务
2023年12月08日	成都	电话沟通	个人	个人投资者	询问公司大股东发行可转债和德邦证券账户相关情况	可转债业务
2023年12月08日	成都	电话沟通	个人	个人投资者	询问公司提交股东大会拟审议有关希望转2下修以及公司各产业相关情况	可转债业务
2023年12月11日	北京	电话沟通	个人	个人投资者	询问公司提交股东大会拟审议有关希望转2下修情况	可转债业务
2023年12月11日	北京	电话沟通	个人	个人投资者	询问可转债清偿文件及进度	可转债业务
2023年12月11日	北京	电话沟通	个人	个人投资者	询问公司生猪经营情况	生猪业务
2023年12月11日	北京	电话沟通	个人	个人投资者	询问公司提交股东大会拟审议有关希望转2下修以及公司各产业相关情况	可转债业务
2023年12月11日	北京	电话沟通	个人	个人投资者	询问可转债清偿文件	可转债业务
2023年12月11日	北京	电话沟通	个人	个人投资者	询问公司生猪经营情况	生猪业务
2023年12月11日	北京	电话沟通	个人	个人投资者	询问过公司经营情况	生产经营
2023年12月11日	成都	电话沟通	个人	个人投资者	提出关于公司转债事项的建议	可转债业务
2023年12月12日	北京	电话沟通	个人	个人投资者	询问过公司经营情况	生产经营
2023年12月12日	北京	电话沟通	个人	个人投资者	提出关于公司转债事项的建议	可转债业务
2023年12月12日	北京	电话沟通	个人	个人投资者	提出关于公司转债事项的建议	可转债业务
2023年12月12日	北京	电话沟通	个人	个人投资者	提出关于公司转债事项的建议	可转债业务
2023年12月12日	北京	电话沟通	个人	个人投资者	提出关于公司转债事项的建议	可转债业务
2023年12月12日	北京	电话沟通	个人	个人投资者	提出关于公司转债事项的建议	可转债业务
2023年12月12日	成都	电话沟通	个人	个人投资者	提出关于公司转债事项的建议	可转债业务
2023年12月12日	成都	电话沟通	个人	个人投资者	提出关于公司转债事项的建议	可转债业务
2023年12月12日	成都	电话沟通	个人	个人投资者	提出关于公司转债事项的建议	可转债业务
2023年12月12日	成都	电话沟通	个人	个人投资者	提出关于公司转债事项的建议	可转债业务
2023年12月13日	北京	电话沟通	个人	个人投资者	提醒大股东转债投票权	可转债业务
2023年12月13日	北京	电话沟通	个人	个人投资者	建议转股价格不要下修到底	可转债业务
2023年12月13日	北京	电话沟通	个人	个人投资者	公司年报与担保公告中财务数据差异问题	生产经营
2023年12月13日	成都	电话沟通	个人	个人投资者	询问公司转债下修审议程序及下修价格情况	可转债业务
2023年12月13日	成都	电话沟通	个人	个人投资者	询问公司转债下修审议程序及下修价格情况	可转债业务
2023年12月13日	成都	电话沟通	个人	个人投资者	询问公司转债下修审议程序及下修价格情况	可转债业务
2023年12月13日	成都	电话沟通	个人	个人投资者	询问可转债清偿文件	可转债业务

2023年12月14日	北京	电话沟通	个人	个人投资者	询问大股东持有转债和股东会回避	可转债业务
2023年12月14日	北京	电话沟通	个人	个人投资者	询问可转债清偿截止日期	可转债业务
2023年12月14日	成都	电话沟通	个人	个人投资者	询问公司转债下修审议程序及下修价格情况	可转债业务
2023年12月14日	成都	电话沟通	个人	个人投资者	询问监管函事项和后续整改情况	公司治理
2023年12月14日	成都	电话沟通	个人	个人投资者	询问大股东持有转债和股东会回避, 以及申报清偿有关情况	可转债业务
2023年12月14日	成都	电话沟通	个人	个人投资者	询问2022年定增未实施原因以及股票二级市场走势情况	定增业务、可转债业务
2023年12月14日	北京	电话沟通	个人	个人投资者	询问可转债申报清偿进度	可转债业务
2023年12月14日	北京	电话沟通	个人	个人投资者	询问可转债清偿截止日期	可转债业务
2023年12月17日	北京	网络平台线上交流	机构	机构投资者	交流关于公司引入战略投资相关情况	生产经营
2023年12月15日	成都	电话沟通	个人	个人投资者	询问转债申报有关进度和后续安排	可转债业务
2023年12月15日	成都	电话沟通	个人	个人投资者	询问转债申报有关进度和后续安排	可转债业务
2023年12月18日	北京	电话沟通	个人	个人投资者	询问转债申报有关进度和后续安排	可转债业务
2023年12月18日	成都	电话沟通	个人	个人投资者	询问转债申报有关进度和后续安排	可转债业务
2023年12月19日	北京	电话沟通	个人	个人投资者	询问转债申报有关后续工作安排及进度	可转债业务
2023年12月19日	北京	电话沟通	个人	个人投资者	询问转债下修及股东大会情况	可转债业务
2023年12月19日	成都	电话沟通	个人	个人投资者	询问公司股票二级市场走势情况	股票价值
2023年12月19日	成都	电话沟通	个人	个人投资者	询问转债申报有关进度和后续安排	可转债业务
2023年12月19日	成都	电话沟通	个人	个人投资者	询问转债下修涉及大股东投票相关情况	可转债业务
2023年12月19日	成都	电话沟通	个人	个人投资者	询问转债申报有关后续工作情况	可转债业务
2023年12月19日	成都	电话沟通	个人	个人投资者	询问转债申报有关后续工作情况	可转债业务
2023年12月19日	成都	电话沟通	个人	个人投资者	询问转债申报有关后续工作情况	可转债业务
2023年12月19日	成都	电话沟通	个人	个人投资者	询问转债下修及股东大会相关安排	可转债业务
2023年12月19日	成都	电话沟通	个人	个人投资者	询问集团发行可交债相关情况	可交债业务
2023年12月20日	北京	电话沟通	个人	个人投资者	询问转债申报有关进度和后续安排	可转债业务
2023年12月20日	北京	电话沟通	个人	个人投资者	询问转债申报有关进度和后续安排	可转债业务
2023年12月20日	北京	电话沟通	个人	个人投资者	询问转债申报有关进度和后续安排	可转债业务
2023年12月20日	成都	电话沟通	个人	个人投资者	询问转债申报有关进度和后续安排	可转债业务
2023年12月20日	成都	电话沟通	个人	个人投资者	询问转债申报有关进度和后续安排	可转债业务
2023年12月20日	成都	电话沟通	个人	个人投资者	询问转债申报有关进度和后续安排	可转债业务
2023年12月22日	北京	电话沟通	个人	个人投资者	询问转债申报有关进度和后续安排	可转债业务
2023年12月22日	北京	电话沟通	个人	个人投资者	询问转债申报有关进度和后续安排	可转债业务
2023年12月22日	成都	电话沟通	个人	个人投资者	询问公司生猪销售和市场行情相关情况	生猪业务
2023年12月22日	成都	电话沟通	个人	个人投资者	询问转债申报有关进度和后续安排	可转债业务
2023年12月26日	北京	电话沟通	个人	个人投资者	询问引入战略投资的情况	生产经营

2023 年 12 月 26 日	成都	电话沟通	个人	个人投资者	询问转债申报有关进度和后续安排	可转债业务
2023 年 12 月 26 日	成都	电话沟通	个人	个人投资者	询问有关市场传闻情况	公司舆情

十三、“质量回报双提升”行动方案贯彻落实情况

公司是否披露了“质量回报双提升”行动方案。

是 否

第四节 公司治理

一、公司治理的基本状况

公司按照《中华人民共和国公司法》《中华人民共和国证券法》《上市公司治理准则》和《深圳证券交易所股票上市规则》等法律、法规和规章的要求，建立了规范的公司治理结构，制定了符合公司发展的规则和制度，明确决策、执行、监督等方面的职责权限，形成了有效的职责分工和制衡机制。

公司治理的实际状况与法律、行政法规和中国证监会发布的关于上市公司治理的规定是否存在重大差异

是 否

公司治理的实际状况与法律、行政法规和中国证监会发布的关于上市公司治理的规定不存在重大差异。

二、公司相对于控股股东、实际控制人在保证公司资产、人员、财务、机构、业务等方面的独立情况

公司与控股股东新希望集团在业务、人员、资产、机构、财务上完全分开，并具有独立完整的业务及自主经营能力。

1、业务独立情况：本公司独立从事生产经营，对控股股东和其他关联企业不存在依赖关系。公司拥有独立的原材料采购和产品的生产、销售系统，主要的原材料采购和产品的生产、销售，不依赖控股股东和其他关联企业。

2、人员分开情况：公司设有人力资源部专门负责公司的劳动人事及工资管理工作，并制定了对员工进行考核的一系列规章制度。公司总裁等高级管理人员没有在本公司和股东单位中双重任职，均在本公司领取报酬。

3、资产完整情况：公司拥有独立完整的生产系统、辅助生产系统和配套设施，以及土地使用权、工业产权、非专利技术资产。控股股东没有以任何形式违规占用公司资金、资产及其他资源。

4、机构独立情况：公司与控股股东及其关联企业的办公机构和生产经营场所完全分开，不存在混合经营，合署办公的情况。公司各部门与控股股东及其关联企业的内设机构之间没有上下级关系和隶属关系，亦未有控股股东以任何形式干预本公司生产经营活动的情况发生。

5、财务独立情况：公司设立了独立财务部作为公司的财务管理机构，建立了独立的会计核算体系和财务管理制度，并根据上市公司有关会计制度的要求，独立进行财务决策，对分、子公司的财务实行垂直管理。公司在银行设立了独立账号，依法独立纳税。

三、同业竞争情况

适用 不适用

四、报告期内召开的年度股东大会和临时股东大会的有关情况

1、本报告期股东大会情况

会议届次	会议类型	投资者参与比例	召开日期	披露日期	会议决议
2023 年第一次临时股东大会	临时股东大会	55.89%	2023 年 01 月 13 日	2023 年 01 月 14 日	详见公司于 2023 年 1 月 14 日在《中国证券报》《证券日报》《证券时报》《上海证券报》和巨潮资讯网上刊登的《2023 年第一次临时股东大会决议公

						告》(公告编号: 2023-04)。
2022 年年度股东大会	年度股东大会	55.89%	2023 年 05 月 22 日	2023 年 05 月 23 日		详见公司于 2023 年 5 月 23 日在《中国证券报》《证券日报》《证券时报》《上海证券报》和巨潮资讯网上刊登的《2022 年年度股东大会决议公告》(公告编号: 2023-48)。
2023 年第二次临时股东大会	临时股东大会	55.38%	2023 年 10 月 27 日	2023 年 10 月 28 日		详见公司于 2023 年 10 月 28 日在《中国证券报》《证券日报》《证券时报》《上海证券报》和巨潮资讯网上刊登的《2023 年第二次临时股东大会决议公告》(公告编号: 2023-97)。
2023 年第三次临时股东大会	临时股东大会	62.20%	2023 年 12 月 27 日	2023 年 12 月 28 日		详见公司于 2023 年 12 月 28 日在《中国证券报》《证券日报》《证券时报》《上海证券报》和巨潮资讯网上刊登的《2023 年第三次临时股东大会决议公告》(公告编号: 2023-148)。

2、表决权恢复的优先股股东请求召开临时股东大会

适用 不适用

五、董事、监事和高级管理人员情况

1、基本情况

姓名	性别	年龄	职务	任职状态	任期起始日期	任期终止日期	期初持股数(股)	本期增持股份数量(股)	本期减持股份数量(股)	其他增减变动(股)	期末持股数(股)	股份增减变动的原因
刘畅	女	44	董事长	现任	2013 年 05 月 22 日	2025 年 05 月 30 日	2,155,452	0	0	0	2,155,452	
张明贵	男	41	执行董事、 董事长、 总裁	现任	2020 年 09 月 24 日	2025 年 05 月 30 日	2,000,000	0	0	0	2,000,000	
刘永好	男	72	董事	现任	2013 年 05 月 22 日	2025 年 05 月 30 日	892,320	0	0	0	892,320	
王航	男	52	董事	现	2011 年	2025 年	60,000	0	0	0	60,000	

				任	11月29日	05月30日							
李建雄	男	46	董事	现任	2016年05月26日	2025年05月30日	0	0	0	0	0		
陈焕春	男	71	独立董事	现任	2019年06月06日	2025年05月30日	0	0	0	0	0		
蔡曼莉	女	50	独立董事	现任	2019年06月06日	2025年05月30日	10,000	0	0	0	10,000		
王佳芬	女	72	独立董事	现任	2022年05月31日	2025年05月30日	0	0	0	0	0		
徐志刚	男	55	监事会主席	现任	2016年05月26日	2025年05月30日	0	0	0	0	0		
王永秀	男	60	监事	现任	2023年08月29日	2025年05月30日	0	0	0	0	0		
段培林	男	59	监事	现任	2016年05月26日	2025年05月30日	0	0	0	0	0		
陶玉岭	男	49	执行总裁	现任	2024年03月11日	2025年05月30日	1,425,000	0	0	- 112,500	1,312,500		注销2019年股权激励计划限制性股份
陈兴垚	男	49	副总裁、财务总监	现任	2021年01月10日	2025年05月30日	1,200,000	0	0	0	1,200,000		
晏秋波	男	44	副总裁	现任	2024年03月11日	2025年05月30日	95,000	0	0	30,000	125,000		授予2022年股权激励计划限制性股份
李爽	男	44	副总裁	现任	2024年03月11日	2025年05月30日	900,000	0	0	0	900,000		
兰佳	男	43	董事会秘书、首席战略投资官	现任	2021年01月25日	2025年05月30日	1,000,000	0	0	0	1,000,000		
王普松	男	54	投资发展总监	现任	2018年01月23日	2025年05月30日	900,000	0	0	0	900,000		
吉跃奇	男	49	监事	离任	2022年05月31日	2023年04月20日	0	0	0	0	0		
韩斌	男	40	监事	离	2023年	2023年	0	0	0	0	0		

				任	05月22日	08月18日						
黄坤	女	41	人力资源总监	离任	2022年01月06日	2023年06月29日	900,000	0	0	0	900,000	
合计	--	--	--	--	--	--	11,537,772	0	0	-82,500	11,455,272	--

报告期是否存在任期内董事、监事离任和高级管理人员解聘的情况

是 否

报告期内，公司监事吉跃奇先生、韩斌先生因个人原因辞去了担任的监事职务；公司人力资源总监黄坤女士因其他工作安排，辞去了担任的人力资源总监职务。

公司董事、监事、高级管理人员变动情况

适用 不适用

姓名	担任的职务	类型	日期	原因
吉跃奇	监事	离任	2023年04月20日	个人原因
韩斌	监事	被选举	2023年05月22日	股东大会选举
韩斌	监事	离任	2023年08月18日	个人原因
王永秀	监事	被选举	2023年08月29日	职代会选举
黄坤	人力资源总监	解聘	2023年06月29日	工作安排
陶玉岭	执行总裁	聘任	2024年03月11日	董事会聘任
晏秋波	副总裁	聘任	2024年03月11日	董事会聘任
李爽	副总裁	聘任	2024年03月11日	董事会聘任

2、任职情况

公司现任董事、监事、高级管理人员专业背景、主要工作经历以及目前在公司的主要职责

董事：

刘畅，女，高级工商管理硕士(EMBA)。曾任四川新希望农业股份有限公司办公室主任，新希望乳业股份有限公司办公室主任，新希望六和股份有限公司董事等职务。现任公司董事长，新希望投资集团董事长，新希望集团董事，南方希望实业有限公司董事，新希望乳业股份有限公司董事。

张明贵，男，毕业于中国地质大学（北京），获会计学学士、管理学硕士学位，曾任新希望集团有限公司团委书记、办公室主任、新希望集团地产事业部总裁、新希望集团有限公司副总裁、新希望集团四川总部董事长、新希望服务控股有限公司非执行董事及董事会主席；现任公司执行董事长、总裁、新希望集团有限公司党委书记，华融化学股份有限公司董事，兴源环境科技股份有限公司董事；同时担任川商总会秘书长、四川省第十四届人民代表大会代表、经济委员会委员，四川省青年企业家协会会长。

刘永好，男，大专文化，高级工程师。曾任全国光彩事业促进会副会长，第八届全国政协委员、第九届全国政协常委、第十届全国政协常委和经济委员会副主任、第十一届全国政协委员和经济委员会副主任、第十二届全国人大代表、第十三届全国政协委员。现任新希望集团董事长、公司董事、民生银行副董事长、全球川商总会会长等职务、第十四届全国政协委员，中国上市公司协会副会长。

王航，男，北京大学经济学硕士学位。曾任昆明大商汇实业有限公司董事长，联华国际信托投资有限公司副董事长，四川南方希望实业有限公司董事长兼总裁，中国民生银行股份有限公司董事等职务。现任公司董事，新希望集团有限公司副董事长，北京厚生投资管理中心（有限合伙）创始合伙人，南方希望董事，民生商银国际控股有限公司副董事长，四川新网银行股份有限公司董事长，草根知本集团有限公司董事。

李建雄，男，北京大学 EMBA，中国社会科学院经济学博士，中国人民大学博士后。现任公司董事，新希望集团有限公司常务副总裁兼首席运营官，南方希望实业有限公司董事长，兴源环境科技股份有限公司董事长，新希望资产管理有限公司董事长、法定代表人，新希望乳业股份有限公司董事，深圳市飞马国际供应链股份有限公司董事，华融化学股

份有限公司董事，新希望化工投资有限公司董事，浙江前程投资股份有限公司董事，新希望国际（香港）有限公司董事，InnovHope Inc. 董事，新希望财务有限公司董事，新腾数致网络科技有限公司董事，新希望亚太投资控股有限公司监事，草根知本集团有限公司监事。

独立董事：

王佳芬，女，硕士研究生学历，中共党员，高级经济师，全国“五一”劳动奖章获得者，上海市“三八”红旗手，上海市劳动模范。曾任光明乳业有限公司董事长兼总经理，上海牛奶(集团)有限公司董事长、总经理，纪源资本合伙人，平安信托副董事长，美年大健康产业控股股份有限公司董事、永艺家具股份有限公司独立董事等职。现任领教工坊领教、上海东方女性领导力发展中心理事长、上海观诘企业管理咨询有限公司监事、上海荣泰健康科技股份有限公司董事、海程邦达供应链管理股份有限公司董事、金斯瑞生物科技股份有限公司董事、永艺家具股份有限公司董事、良品铺子股份有限公司独立董事、振德医疗用品股份有限公司独立董事。

陈焕春，男，博士、教授、博士生导师、中国工程院院士。现任中国兽医协会会长、华中农大农业微生物资源发掘与利用全国重点实验室学术委员会主任、华中农大生猪健康养殖协同创新中心主任、华中科技大学人畜共患传染病重症诊治全国重点实验室学术委员会主任等职。

蔡曼莉，女，西南财经大学金融学博士，中国注册会计师、中国注册税务师、国际企业价值评估分析师。曾任职于中国证券监督管理委员会从事上市公司监管工作，先后担任并购监管二处副处长、监管一处处长、并担任上市公司监管部会计与评估小组组长。曾任北京雅迪数媒信息集团股份有限公司、湖北省广播电视信息网络股份有限公司独立董事、河南四方达超硬材料股份有限公司独立董事、广州极飞科技股份有限公司独立董事、和易瑞盛资产管理有限公司总经理、四川新网银行股份有限公司外部监事，现任北京市金杜律师事务所高级顾问、中国通信服务股份有限公司独立监事、中兴通讯股份有限公司独立非执行董事、上海飞科股份有限公司独立董事、奥美医疗用品股份有限公司独立董事、联储证券股份有限公司独立董事、旷视科技有限公司独立董事和本公司独立董事。

监事：

徐志刚，男，四川大学经济学学士，福州大学管理学（会计专业）硕士。曾任广东美的电器股份有限公司审计监察总监、监事，成都市全友家私有限公司财控中心总经理，新希望集团有限公司审计监察部部长，河北宝硕股份有限公司非独立董事等职务。现任公司监事会主席。

王永秀，男，大学学历，农学学士学位，曾任山东六和集团副总会计师、总审计师、预混料事业部财务总监，新希望六和股份有限公司肉食事业部财务总监、青岛中心财务部总经理、山东片联财务总监、禽 BU 财务总监，现任公司监事、资深顾问。

段培林，男，中国海洋大学海洋地质专业，本科学历，1998 年取得律师资格。曾任临沂大学（沂水校区）讲师、寿光六和有限公司办公室主任、公司高级司法专员等职务。现任公司监事、资深人力资源专员；兼任山东新希望六和集团有限公司、新希望六和饲料股份有限公司、淄博汇德饲料机械有限公司、青岛新牧致和科技有限公司监事。

高级管理人员：

陶玉岭，男，华中农业大学淡水渔业专业本科学士。曾任公司华北片联总裁，山东经营特区总裁、禽 BU 总裁、公司副总裁兼猪产业新海纵队总裁。现任公司执行总裁兼猪产业事业群总裁。

陈兴垚，男，中共党员，毕业于北京航空航天大学，获学士学位和硕士学位。注册会计师，清华大学 MBA，中欧工商管理学院 EMBA。曾任山东六和集团有限公司财务总监，公司青岛中心总裁，公司副总裁兼财务总监，新希望慧农（天津）科技有限公司总裁兼 CEO，现任公司副总裁兼财务总监，京东健康股份有限公司独立董事。

晏秋波，男，本科毕业于中国农业大学动物医学专业，EMBA 毕业于西海岸大学。曾任饲料 BU 贵州片区总经理、猪产业新六纵队湖北战区总经理、公司饲料 BU 负责人。现任公司副总裁，贵州省饲料工业协会会长。

李爽，男，本科，毕业于四川大学，曾任新希望集团房地产业务部宁波公司总经理、房地产业务部运营管理中心总经理、公司工程与设备运营总监；现任公司副总裁。

兰佳，男，中国国籍，无境外永久居留权，毕业于中南财经政法大学。曾先后任职于国家审计署、中国证监会、国光电器股份有限公司、智度科技股份有限公司。现任公司董事会秘书、首席战略投资官、鸿合科技股份有限公司、博士眼镜连锁股份有限公司独立董事。

王普松，男，先后获得武汉大学经济学学士学位、厦门大学经济学硕士学位和管理学博士学位。曾在湖北省鄂州市税务局税政科及大鹏证券投行部工作，曾任中丝深圳进出口公司财务部经理，山东新希望六和集团养殖事业部财务总监，公司财务部总经理、总会计师等职务。现任公司投资发展总监。

在股东单位任职情况

适用 不适用

任职人员姓名	股东单位名称	在股东单位担任的职务	任期起始日期	任期终止日期	在股东单位是否领取报酬津贴
刘畅	新希望集团有限公司	董事	1997年01月01日		否
刘畅	南方希望实业有限公司	董事	2004年01月01日		否
刘永好	新希望集团有限公司	董事长	1997年01月01日		否
王航	新希望集团有限公司	副董事长	2012年11月12日		否
王航	南方希望实业有限公司	董事	2011年06月01日		否
李建雄	新希望集团有限公司	常务副总裁、首席运营官	2016年02月14日		是
李建雄	南方希望实业有限公司	董事长、总经理	2016年05月01日		是

在其他单位任职情况

适用 不适用

任职人员姓名	其他单位名称	在其他单位担任的职务	任期起始日期	任期终止日期	在其他单位是否领取报酬津贴
刘畅	新希望乳业股份有限公司	董事	2016年12月15日		否
刘畅	新希望投资集团有限公司	董事长	2023年05月01日		否
张明贵	华融化学股份有限公司	董事	2020年05月22日	2023年05月22日	否
张明贵	兴源环境科技股份有限公司	董事	2019年05月20日		否
张明贵	成都晓康之家企业管理咨询中心（有限合伙）	执行事务合伙人	2019年04月29日		否
张明贵	西藏众慧商贸有限公司	执行董事、总经理	2017年03月17日		否
张明贵	成都云璟观澜企业管理有限公司	执行董事、经理	2019年11月04日		否
张明贵	四川佑康医疗管理有限责任公司	董事长	2018年06月04日		否
张明贵	成都新希望金融信息有限公司	执行董事、总经理	2019年03月27日		否
张明贵	成都新伙伴商务咨询有限公司	执行董事、总经理	2018年12月10日		否
张明贵	成都新希望金融科技有限公司	执行董事、总经理	2018年05月10日		否
张明贵	浙江中澳现代产业园有限公司	董事	2020年01月13日		否
张明贵	永嘉万新尚瑞置业有限公司	执行董事	2017年09月11日		否
张明贵	成都市新津希望饲料厂	董事	2018年11月26日		否
张明贵	成都川商兴创股权投资基金管理有限公司	董事长	2018年08月28日		否
张明贵	成都川商兴业股权投资基金管理有限公司	董事长	2017年09月01日		否
张明贵	四川新网银行股份有限公司	董事	2020年10月20日		否
张明贵	温州新希望德恒医疗投资有	副董事长	2015年11月10日		否

	限公司				
张明贵	北京新希望六和生物科技产业集团有限公司	董事	2020年12月18日		否
张明贵	北京新希望六和生物科技产业集团有限公司	董事	2020年12月18日		否
刘永好	中国民生银行股份有限公司	副董事长	2009年05月01日		是
王航	北京厚生投资管理中心(有限合伙)	合伙人	2010年03月18日		是
王航	民生商银国际控股有限公司	副董事长	2015年02月13日		是
王航	四川新网银行股份有限公司	董事长	2020年04月02日		是
王航	草根知本集团有限公司	董事	2015年07月06日		否
李建雄	草根知本集团有限公司	监事	2016年05月01日		否
李建雄	新希望化工投资有限公司	董事	2016年05月01日		否
李建雄	新希望亚太投资控股有限公司	监事	2016年06月01日		否
李建雄	新希望资产管理有限公司	董事长、法定代表人	2016年11月01日	2023年06月02日	否
李建雄	新希望乳业股份有限公司	董事	2016年12月15日	2023年05月31日	否
李建雄	深圳市飞马国际供应链股份有限公司	董事	2021年01月22日		否
李建雄	华融化学股份有限公司	董事	2020年05月22日		否
李建雄	浙江前程投资股份有限公司	董事	2017年10月12日		否
李建雄	新希望国际(香港)有限公司	董事	2018年12月21日		否
李建雄	四川省永好公益慈善基金会	理事	2018年11月26日		否
李建雄	InnovHope Inc.,	董事	2018年07月04日		否
李建雄	新希望财务有限公司	董事	2017年12月26日		否
李建雄	兴源环境科技股份有限公司	董事长	2019年05月21日		是
李建雄	新腾数致网络科技有限公司	董事	2019年12月18日		否
李建雄	拉萨新希望实业有限公司	执行董事、总经理	2016年04月26日		否
李建雄	北京百谦科技有限公司	执行董事、经理	2019年03月05日		否
李建雄	新希望五新实业集团有限公司	董事长	2022年08月09日	2023年10月17日	否
李建雄	新希望五新实业集团有限公司	董事	2023年10月17日		否
李建雄	新云和创(北京)科技有限公司	董事	2017年01月23日		否
李建雄	北京心喜商贸有限公司	董事	2019年01月11日	2023年03月14日	否
李建雄	新希望投资发展(广东)有限公司	董事长	2019年09月23日		否
李建雄	广东源希管理咨询有限公司	执行董事	2018年10月23日		否
李建雄	新希望数字科技有限公司	董事长、总经理	2020年12月04日		否
李建雄	海南晟宸投资有限公司	执行董事、总经理	2020年02月01日		否
李建雄	四川清望纳米科技有限责任公司	董事长	2022年10月12日		否
王佳芬	上海观诘企业管理咨询有限公司	监事	2016年05月27日		否
王佳芬	上海荣泰健康科技股份有限公司	董事	2022年10月17日	2025年10月17日	是
王佳芬	海程邦达供应链管理股份有限公司	董事	2018年10月11日	2024年09月29日	是
王佳芬	金斯瑞生物科技股份有限公司	董事	2018年11月26日	2023年05月25日	是

王佳芬	永艺家具股份有限公司	独立董事	2017年10月12日	2021年02月21日	是
王佳芬	永艺家具股份有限公司	董事	2021年02月22日		是
王佳芬	良品铺子股份有限公司	董事	2022年09月15日	2025年09月15日	是
王佳芬	振德医疗用品股份有限公司	董事	2022年07月24日	2025年07月24日	是
陈焕春	华中农业大学	教授	2008年01月01日	2023年03月20日	否
陈焕春	中国兽医协会	会长	2017年10月01日		否
陈焕春	华中农大农业微生物资源发掘与利用全国重点实验室	学术委员会主任	2017年05月01日		否
陈焕春	华中农大生猪健康养殖协同创新中心	主任	2014年05月01日		否
陈焕春	中国农业科学院哈尔滨兽医研究所兽医生物技术国家重点实验室	学术委员会主任	2011年08月01日	2022年07月31日	否
陈焕春	华中科技大学人畜共患传染病重症诊治全国重点实验室	学术委员会主任	2023年03月01日	2028年03月01日	否
蔡曼莉	北京市金杜律师事务所	高级顾问	2015年05月01日		是
蔡曼莉	四川新网银行股份有限公司	外部监事	2016年11月21日	2023年04月29日	是
蔡曼莉	中兴通讯股份有限公司	独立非执行董事	2018年06月29日	2024年06月28日	是
蔡曼莉	广州极飞科技股份有限公司	独立董事	2021年03月15日	2024年03月14日	是
蔡曼莉	旷视科技有限公司	独立董事	2020年12月28日	2026年12月21日	是
蔡曼莉	上海飞科电器股份有限公司	独立董事	2018年11月08日	2024年11月16日	是
蔡曼莉	联储证券股份有限公司	独立董事	2022年06月07日	2025年06月06日	是
蔡曼莉	中国通信服务股份有限公司	独立监事	2022年06月17日	2025年06月16日	是
蔡曼莉	奥美医疗用品股份有限公司	独立董事	2022年09月29日	2025年09月28日	是
徐志刚	青岛大牧人机械股份有限公司	监事	2019年05月10日	2022年05月09日	否
兰佳	广东新希望新农业股权投资基金管理有限公司	董事	2021年11月15日		否
兰佳	北京智度德正投资有限公司	执行董事、经理	2020年12月30日		否
兰佳	西藏智恒实业有限公司	执行董事兼总经理	2017年04月20日		否
兰佳	拉萨经济技术开发区智恒咨询有限公司	执行董事经理	2017年06月01日		否
兰佳	苏州工业园区智度德远投资有限公司	执行董事总经理	2016年07月19日		否
兰佳	共青城中陆海新能源产业投资合伙企业（有限合伙）	执行事务合伙人	2020年03月18日		否
兰佳	共青城筑粤新能源产业投资合伙企业（有限合伙）	执行事务合伙人	2020年03月18日		否
兰佳	博士眼镜连锁股份有限公司	独立董事	2024年02月26日		是
兰佳	鸿合科技股份有限公司	独立董事	2024年02月26日		是
兰佳	深圳智度德信股权投资管理有限公司	董事长兼总经理	2019年01月29日	2024年04月11日	否
兰佳	智度科技股份有限公司	副董事长	2020年05月13日	2024年01月15日	否
兰佳	国光电器股份有限公司	副董事长	2018年07月13日	2024年01月26日	是
兰佳	广州避雷针信用服务有限公司	董事	2020年06月24日	2024年01月19日	否

公司现任及报告期内离任董事、监事和高级管理人员近三年证券监管机构处罚的情况

适用 不适用

3、董事、监事、高级管理人员报酬情况

董事、监事、高级管理人员报酬的决策程序、确定依据、实际支付情况

薪酬与考核委员会根据公司高级管理人员分管工作范围、主要职责、业务创新能力、工作绩效和公司《员工薪酬管理试行办法》、董事会《薪酬与考核委员会》的有关制度和规定，确定公司高级管理人员的报酬。

截止 2023 年 12 月 31 日，公司董事、监事及高级管理人员从公司获得的税前报酬总额为 1362.7 万元。

公司报告期内董事、监事和高级管理人员报酬情况

单位：万元

姓名	性别	年龄	职务	任职状态	从公司获得的税前报酬总额	是否在公司关联方获取报酬
刘畅	女	44	董事长	现任	224.07	否
张明贵	男	41	执行董事长、 总裁	现任	162.08	否
刘永好	男	72	董事	现任	108	是
王航	男	52	董事	现任	0	否
李建雄	男	46	董事	现任	0	是
陈焕春	男	71	独立董事	现任	20	否
蔡曼莉	女	50	独立董事	现任	20	否
王佳芬	女	72	独立董事	现任	20	否
徐志刚	男	55	监事会主席	现任	57.67	否
王永秀	男	60	监事	现任	7.25	否
段培林	男	59	监事	现任	39.09	否
陶玉岭	男	49	执行总裁	现任	154.42	否
陈兴垚	男	49	副总裁、财务 总监	现任	138.64	否
晏秋波	男	44	副总裁	现任	55.88	否
李爽	男	44	副总裁	现任	102.8	否
兰佳	男	43	董事会秘书、 首席战略投资 官	现任	108.4	否
王普松	男	54	投资发展总监	现任	99.76	否
吉跃奇	男	49	监事	离任	0	是
韩斌	男	40	监事	离任	0	是
黄坤	女	41	人力资源总监	离任	44.64	否
合计	--	--	--	--	1,362.7	--

其他情况说明

适用 不适用

六、报告期内董事履行职责的情况

1、本报告期董事会情况

会议届次	召开日期	披露日期	会议决议
第九届董事会第十次会议	2023 年 02 月 23 日	2023 年 02 月 24 日	详见公司于 2023 年 2 月 24 日在《中国证券报》《证券日报》《证券时报》《上海证券报》和巨潮资讯网上刊登的《第九届董事会第十次会议决议公告》（公告编号：2023-11）。
第九届董事会第十一次会议	2023 年 04 月 19 日	2023 年 04 月 21 日	详见公司于 2023 年 4 月 21 日在《中国证券报》《证券日报》《证券时报》《上海证券报》和巨潮资讯网上刊登的《第九届董事会第十一次会议决议公告》（公告编号：2023-23）。
第九届董事会第十二次会议	2023 年 04 月 27 日	2023 年 04 月 29 日	详见公司于 2023 年 4 月 29 日在《中国证券报》《证券日报》《证券时报》《上海证券

			报》和巨潮资讯网上刊登的《第九届董事会第十二次会议决议公告》（公告编号：2023-31）。
第九届董事会第十三次会议	2023 年 04 月 27 日	2023 年 04 月 29 日	详见公司于 2023 年 4 月 29 日在《中国证券报》《证券日报》《证券时报》《上海证券报》和巨潮资讯网上刊登的《2023 年第一季度报告》（公告编号：2023-42）。
第九届董事会第十四次会议	2023 年 05 月 11 日	2023 年 05 月 12 日	详见公司于 2023 年 5 月 12 日在《中国证券报》《证券日报》《证券时报》《上海证券报》和巨潮资讯网上刊登的《第九届董事会第十四次会议决议公告》（公告编号：2023-44）。
第九届董事会第十五次会议	2023 年 05 月 30 日	2023 年 05 月 31 日	详见公司于 2023 年 5 月 31 日在《中国证券报》《证券日报》《证券时报》《上海证券报》和巨潮资讯网上刊登的《第九届董事会第十五次会议决议公告》（公告编号：2023-50）。
第九届董事会第十六次会议	2023 年 07 月 25 日	2023 年 07 月 26 日	详见公司于 2023 年 7 月 26 日在《中国证券报》《证券日报》《证券时报》《上海证券报》和巨潮资讯网上刊登的《第九届董事会第十六次会议决议公告》（公告编号：2023-63）。
第九届董事会第十七次会议	2023 年 08 月 29 日	2023 年 08 月 31 日	详见公司于 2023 年 8 月 31 日在《中国证券报》《证券日报》《证券时报》《上海证券报》和巨潮资讯网上刊登的《第九届董事会第十七次会议决议公告》（公告编号：2023-76）。
第九届董事会第十八次会议	2023 年 09 月 05 日	2023 年 09 月 06 日	详见公司于 2023 年 9 月 6 日在《中国证券报》《证券日报》《证券时报》《上海证券报》和巨潮资讯网上刊登的《第九届董事会第十八次会议决议公告》（公告编号：2023-84）。
第九届董事会第十九次会议	2023 年 10 月 11 日	2023 年 10 月 12 日	详见公司于 2023 年 10 月 12 日在《中国证券报》《证券日报》《证券时报》《上海证券报》和巨潮资讯网上刊登的《第九届董事会第十九次会议决议公告》（公告编号：2023-91）。
第九届董事会第二十次会议	2023 年 10 月 27 日	2023 年 10 月 28 日	详见公司于 2023 年 10 月 28 日在《中国证券报》《证券日报》《证券时报》《上海证券报》和巨潮资讯网上刊登的《第九届董事会第二十次会议决议公告》（公告编号：2023-99）。
第九届董事会第二十一次会议	2023 年 11 月 07 日	2023 年 11 月 08 日	详见公司于 2023 年 11 月 8 日在《中国证券报》《证券日报》《证券时报》《上海证券报》和巨潮资讯网上刊登的《第九届董事会第二十一次会议决议公告》（公告编号：2023-106）。
第九届董事会第二十二次会议	2023 年 11 月 30 日	2023 年 12 月 01 日	详见公司于 2023 年 12 月 1 日在《中国证券报》《证券日报》《证券时报》《上海证券报》和巨潮资讯网上刊登的《第九届董事会第二十二次会议决议公告》（公告编号：2023-123）。
第九届董事会第二十三次会议	2023 年 12 月 06 日	2023 年 12 月 07 日	详见公司于 2023 年 12 月 7 日在《中国证券报》《证券日报》《证券时报》《上海证券报》和巨潮资讯网上刊登的《第九届董事会第二十三次会议决议公告》（公告编号：2023-133）。

第九届董事会第二十四次会议	2023 年 12 月 15 日	2023 年 12 月 16 日	详见公司于 2023 年 12 月 16 日在《中国证券报》《证券日报》《证券时报》《上海证券报》和巨潮资讯网上刊登的《第九届董事会第二十四次会议决议公告》（公告编号：2023-140）。
第九届董事会第二十五次会议	2023 年 12 月 27 日	2023 年 12 月 28 日	详见公司于 2023 年 12 月 28 日在《中国证券报》《证券日报》《证券时报》《上海证券报》和巨潮资讯网上刊登的《第九届董事会第二十五次会议决议公告》（公告编号：2023-149）。

2、董事出席董事会及股东大会的情况

董事出席董事会及股东大会的情况							
董事姓名	本报告期应参加董事会次数	现场出席董事会次数	以通讯方式参加董事会次数	委托出席董事会次数	缺席董事会次数	是否连续两次未亲自参加董事会会议	出席股东大会次数
刘畅	16	3	13	0	0	否	4
张明贵	16	3	13	0	0	否	4
刘永好	16	3	13	0	0	否	3
王航	16	3	13	0	0	否	4
李建雄	16	3	13	0	0	否	4
陈焕春	16	3	13	0	0	否	3
蔡曼莉	16	3	13	0	0	否	3
王佳芬	16	3	13	0	0	否	4

连续两次未亲自出席董事会的说明

不适用

3、董事对公司有关事项提出异议的情况

董事对公司有关事项是否提出异议

是 否

报告期内董事对公司有关事项未提出异议。

4、董事履行职责的其他说明

董事对公司有关建议是否被采纳

是 否

董事对公司有关建议被采纳或未被采纳的说明

报告期内，公司董事在工作中恪尽职守，建言献策，积极参加董事会专门委员会、董事会和股东大会，履行《公司法》《证券法》《深圳证券交易所股票上市规则》和公司《章程》等所赋予的权利、职责及义务，严格遵守国家法律、法令、法规、条例、规章等相关规定，从公司生产经营、发展战略及重大决策等方面，均提出了很多专业化和建设性意见，公司均予以采纳。

七、董事会下设专门委员会在报告期内的情况

委员会名称	成员情况	召开会议次数	召开日期	会议内容	提出的重要意见和建议
第九届董事会风险控制委员会	刘畅（主任委员）、蔡曼莉、陈焕春、王航、张明贵	2	2023年04月14日	审议“关于开展套期保值业务的可行性分析报告”、“关于开展套期保值业务的议案”	议案审议通过后，将提交至公司第九届董事会第十一次会议审议。
第九届董事会风险控制委员会	刘畅（主任委员）、蔡曼莉、陈焕春、王航、张明贵	2	2023年08月19日	审议“关于开展保值型汇率和利率资金交易业务的议案”、“关于开展保值型汇率和利率资金交易业务的可行性报告”	议案审议通过后，将提交至公司第九届董事会第十七次会议审议。
第九届董事会审计委员会	蔡曼莉（主任委员）、王佳芬、李建雄	9	2023年04月14日	审议“关于向参股公司出售资产后新增关联担保的议案”、“关于向参股公司出售资产暨关联交易的议案”	议案将提交到公司第九届董事会第十一次会议审议，经董事会审议通过后提交股东大会审议。
第九届董事会审计委员会	蔡曼莉（主任委员）、王佳芬、李建雄	9	2023年04月17日	审议“2022年年度报告全文及摘要”、“2022年度内部控制评价报告”、“关于聘请四川华信（集团）会计师事务所（特殊普通合伙）为公司2023年财务报告审计单位的议案”、“关于新希望财务有限公司风险持续评估报告的议案”、“关于签订日常关联交易框架协议暨对2023年度日常关联交易进行预计的议案”、“关于计提资产减值准备的议案”	风险持续评估报告、2023年度日常关联交易两个议案关联委员李建雄回避表决，议案将提交到公司第九届董事会第十二次会议审议。
第九届董事会审计委员会	蔡曼莉（主任委员）、王佳芬、李建雄	9	2023年04月22日	审议“2023年第一季度报告”	本议案将提交到公司第九届董事会第十三次会议审议。
第九届董事会审计委员会	蔡曼莉（主任委员）、王佳芬、李建雄	9	2023年05月08日	审议“关于拟向参股公司提供关联担保的议案”	本议案将提交到公司第九届董事会第十四次会议和股东大会审议。
第九届董事会审计委员会	蔡曼莉（主任委员）、王佳芬、李建雄	9	2023年07月21日	审议“关于拟向参股公司提供关联担保的议案”	本议案经审计委员会审议通过后，需提交到公司第九届董事会第十六次会议和股东大会审议。
第九届董事会审计委员会	蔡曼莉（主任委员）、王佳芬、李建雄	9	2023年08月19日	审议“2023年半年度报告全文及摘要”、“关于与新希望财务有限公司签订《金融服务协议》的议案”、“关于新希望财务有限公司风险持续评估报告的议案”、“关于计提资产减值准备的议案”	风险持续评估报告、与新希望财务有限公司签订《金融服务协议》两个议案，关联委员李建雄回避表决，议案将提交到公司第九届董事会第十七次会议和股东大会审议。
第九届董事会审计委员会	蔡曼莉（主任委员）、王佳芬、李建雄	9	2023年10月20日	审议“2023年第三季度报告”、“关于计提资产减值准备的议案”	议案将提交到公司第九届董事会第二十次会议审议。
第九届董事会审计委员会	蔡曼莉（主任委员）、王佳芬、李建雄	9	2023年11月03日	审议“关于与新希望财务有限公司签订《金融服务协议》的议案”	与新希望财务有限公司签订《金融服务协议》关联委员李建雄回避表

					决，本议案将提交到公司第九届董事会第二十一次会议和股东大会审议。
第九届董事会审计委员会	蔡曼莉（主任委员）、王佳芬、李建雄	9	2023 年 12 月 14 日	审议“关于拟转让子公司股权暨关联交易的议案”、“关于转让子公司股权后新增关联担保的议案”	转让子公司股权的关联交易、转让子公司股权新增关联担保两个议案，关联委员李建雄回避表决，议案将提交到公司第九届董事会第二十四次会议和股东大会审议。
第九届董事会薪酬与考核委员会	王佳芬（主任委员）、蔡曼莉、陈焕春、刘畅、李建雄	3	2023 年 04 月 17 日	审议“关于 2019 年度限制性股票与股票期权激励计划第四个解除限售期解除限售条件未成就暨回购注销限制性股票的议案”	本议案将提交至第九届董事会第十二次会议审议。
第九届董事会薪酬与考核委员会	王佳芬（主任委员）、蔡曼莉、陈焕春、刘畅、李建雄	3	2023 年 05 月 26 日	审议“关于向激励对象授予预留限制性股票的议案”	本议案将提交至公司第九届董事会第十五次会议审议。
第九届董事会薪酬与考核委员会	王佳芬（主任委员）、蔡曼莉、陈焕春、刘畅、李建雄	3	2023 年 07 月 20 日	审议“关于 2022 年限制性股票激励计划首次授予限制性股票第一个解除限售期解除限售条件成就的议案”、“关于回购注销部分限制性股票的议案”、“关于调整 2022 年限制性股票激励计划个人层面绩效考核方案的议案”	议案尚需提交公司第九届董事会第十六次会议和股东大会审议。
第九届董事会独立董事专门会议	王佳芬、蔡曼莉、陈焕春	1	2023 年 12 月 14 日	审议“关于拟转让子公司股权暨关联交易的议案”、“关于转让子公司股权后新增关联担保的议案”	议案将提交到公司第九届董事会第二十四次会议和股东大会审议。

八、监事会工作情况

监事会在报告期内的监督活动中发现公司是否存在风险

是 否

监事会对报告期内的监督事项无异议。

九、公司员工情况

1、员工数量、专业构成及教育程度

报告期末母公司在职员工的数量（人）	515
报告期末主要子公司在职员工的数量（人）	50,002
报告期末在职员工的数量合计（人）	50,517
当期领取薪酬员工总人数（人）	50,517
母公司及主要子公司需承担费用的离退休职工人数（人）	0
专业构成	
专业构成类别	专业构成人数（人）

生产人员	31,291
销售人员	8,083
技术人员	2,489
财务人员	1,575
行政人员	859
其他	6,220
合计	50,517
教育程度	
教育程度类别	数量（人）
本科以上	2,738
本科	15,103
大专	13,454
大专以下	19,222
合计	50,517

说明：由于公司在 2023 年底做了重大战略调整，对原有的白羽肉禽和食品深加工板块引入外部战略投资者并转让了控股权，报告期末在职员工数量有明显下降。

2、薪酬政策

(1) 公司一线生产员工实行计件工作制，营销人员实行联销计酬制，计时员工实行岗位等级工资与绩效考核工资制。

(2) 员工薪酬调整根据公司净利润增长和人均效率增长情况以及同行企业员工薪酬水平、政府工资指导线、统计部门公布的物价上涨指数等资料确定公司调薪总体比例和调薪总额，然后再对各业务单元、员工个人层层考核予以调整。

(3) 加班工资和各项休假工资按国家规定执行。

公司按照《中华人民共和国劳动合同法》和公司相关规章制度规定，依法为员工办理和缴纳了相应保险。

3、培训计划

2023 年，公司围绕抓核心、打基础，精准赋能，人才培养可视化的目标，完善员工培训体系。员工培养与发展工作围绕以下三个方面展开重点工作。

首先，打造干部领导力的发展，打通各层级人才供给链，通过新英计划、精英计划、雄鹰计划、领英计划等人才培养项目及配套教练中心，为公司各层级发展培育储备优秀人才。

其次，研究关键岗位的最佳实践，强健专业岗位专业能力，重点聚焦营销序列展开，通过分析岗位关键工作任务，绘制岗位学习地图，萃取专家经验开发学习资源并展开培养。

最后，组织文化与经验传承，基于数字化平台和内训师资，打强人才培养基座建设，包括内训师培养、课程体系建设、培训制度建设、数字化学习平台建设，并联合各产业创新打造【战将说】&【闪闪发光的分享者】两大爆款 IP，营造像学校的学习型组织氛围。

(1) 新员工培训

2023 年新英培养以集中学习+追踪辅导+岗位历练为核心的全周期新英培养设计策略，2023 年 07 月，集中优势资源，完成 1525 名新员工线上集中培训，加速树立职场价值观，助力新英心中有画面、有期许、有实现路径。

通过管理层授课，输入组织文化和公司业务，通过活动和仪式设计，传递组织文化、精神理念，建立员工愿与组织长期发展的信念，通过营地和班级建制，分配辅导员，建立集体归属感和同侪互助的组织氛围，帮助新员工完成从校园人到职场人的完美转身。

(2) 领导力系列培训

精英计划：

2023 年精英计划围绕两大核心群体：新任经理和高潜经理，进行培训设计与落地实施，项目合计培养 1305 人。

针对 1200 名新任经理，通过混合式学习模式系统建构管理能力，通过线上学习，聚焦五大核心能力，助力完成个人贡献者到团队管理的角色转型。

针对 105 名高潜精英管理者，以产业为单位开设线下研修课，聚焦六大核心模块，精修管理能力，向管理要效益，助力从合格的团队管理者转变为高绩效管理者。

雄鹰计划：

2023 年，雄鹰计划面向产业及支持部门中基层管理者开展培养，结合人才培养战略及不同阶段的人才需求，聚焦干部思维与创新意识提升及视野拓展，促进优秀中基层管理者向具有经营思维的领导者转变。

2023 年，采用线上线下相结合的培养模式，通过线上训练营，更新在职总经理经营理念，统一管理认知，共计赋能 239 位一线总经理。通过线下雄鹰班，行动学习、教练式领导等方式针对绩优总经理展开针对性培养，累计培养输出 186 位核心干部。

(3) 关键岗位人员培训项目

2023 年，聚焦营销序列专业岗位人才，在食品产业 BU 率先开展系列开发与培养工作。通过一线需求调研，岗位分析等前置工作，确定食品营销铁军学习路径图的开发工作。通过关键工作任务、知识图谱分析、定制化开发岗位专业课程，项目开发沉淀内部营销课程 6 门，培养内训师 13 位，并针对 300 多位营销专业人员展开赋能培养。

(4) 【战将说】& 【闪闪发光的分享者】

2023 年，针对全体员工创新打造两大爆款 IP，以新希望大学数字化学习平台为依托，联合各产业推出，与公司的人才发展项目和培训项目互为补充，打造立体的学习型组织氛围，打响内部分享品牌，形成比学赶超的学习氛围，让更多的内部经验得以有效传播。

项目邀请公司内有经验、有能量的分享者，聚焦管理经验和个人故事展开分享，并面向全体员工推出。2023 年，项目累计推出 10 期节目，观看量 40 万人次。

4、劳务外包情况

适用 不适用

劳务外包的工时总数（小时）	1,100,611
劳务外包支付的报酬总额（元）	18,160,085.00

十、公司利润分配及资本公积金转增股本情况

报告期内利润分配政策，特别是现金分红政策的制定、执行或调整情况

适用 不适用

公司报告期内盈利且母公司可供股东分配利润为正但未提出现金红利分配预案

适用 不适用

本报告期利润分配及资本公积金转增股本情况

适用 不适用

公司计划年度不派发现金红利，不送红股，不以公积金转增股本。

十一、公司股权激励计划、员工持股计划或其他员工激励措施的实施情况

适用 不适用

1、股权激励

1、公司第九届董事会第四次会议、第九届监事会第三次会议和 2022 年第二次临时股东大会审议通过了《关于 2019 年度限制性股票与股票期权激励计划第三个解除限售期解除限售条件未成就暨回购注销限制性股票的议案》，同意公司

回购注销 2019 年度激励计划 15 名激励对象所持有的未解除限售的合计 438,750 股限制性股票。公司第九届董事会第四次会议、第九届监事会第三次会议，审议通过了《关于注销 2019 年度限制性股票与股票期权激励计划股票期权的议案》，同意公司注销 2019 年度激励计划 15 名激励对象在第二个行权期内未行权的股票期权合计 2,047,500 份。公司已于 2023 年 2 月 1 日在中登公司深圳分公司办理完本次限制性股票的回购注销、股票期权注销事宜。

公司第九届董事会第十二次会议、第九届监事会第九次会议和 2022 年年度股东大会审议通过了《关于 2019 年度限制性股票与股票期权激励计划第四个解除限售期解除限售条件未成就暨回购注销限制性股票的议案》，同意公司回购注销 2019 年度激励计划 15 名激励对象所持有的未解除限售的合计 438,750 股限制性股票。公司已于 2023 年 8 月 3 日在中登公司深圳分公司办理完本次限制性股票的回购注销事宜。

2、公司第九届董事会第十五次会议及第九届监事会第十一次会议审议通过了《关于向激励对象授予预留限制性股票的议案》，同意向符合授予条件的 370 名激励对象预留授予 789 万股限制性股票，预留授予日为 2023 年 5 月 30 日，预留授予价格为 7.98 元/股，预留授予的限制性股票上市日期为 2023 年 7 月 25 日。

公司第九届董事会第十六次会议、第九届监事会第十二次会议审议通过了《关于 2022 年限制性股票激励计划首次授予限制性股票第一个解除限售期解除限售条件成就的议案》《关于回购注销部分限制性股票的议案》。公司 2022 年激励计划首次授予限制性股票第一个解除限售期解除限售条件已成就，本次激励计划符合部分/全部解除限售条件的激励对象共计 190 名，解除限售的限制性股票数量为 1,001 万股，已于 2023 年 8 月 8 日解除限售并上市流通；根据公司《激励计划》相关规定，因 55 名激励对象考核不合格或离职，本次需回购注销 2022 年激励计划 55 名激励对象已获授但尚未解除限售的限制性股票共计 463.2 万股，该事项已经公司 2023 年第二次临时股东大会审议通过。

公司第九届董事会第十六次会议、第九届监事会第十二次会议和 2023 年第二次临时股东大会审议通过了《关于调整 2022 年限制性股票激励计划个人层面绩效考核方案的议案》《关于调整 2022 年员工持股计划个人层面绩效考核方案的议案》，经过公司综合评估，决定调整 2022 年激励计划个人层面的绩效考核方案和 2022 年员工持股计划个人层面的绩效考核及权益可解锁条件。

公司第九届董事会第二十次会议、第九届监事会第十五次会议审议通过了《关于回购注销部分限制性股票的议案》，根据公司《激励计划》相关规定，因 13 名激励对象离职，本次需回购注销 2022 年激励计划 13 名激励对象已获授但尚未解除限售的限制性股票共计 51 万股。

公司董事、高级管理人员获得的股权激励情况

适用 不适用

单位：股

姓名	职务	年初持有股票期权数量	报告期新授予股票期权数量	报告期内可行权股数	报告期内已行权股数	报告期内已行权股数行权价格（元/股）	期末持有股票期权数量	报告期末市价（元/股）	期初持有限制性股票数量	本期已解锁股份数量	报告期新授予限制性股票数量	限制性股票的授予价格（元/股）	期末持有限制性股票数量
张明贵	执行董事长、总裁	0	0	0	0	0	0	0	2,000,000	400,000	0		1,600,000
陶玉岭	执行总裁	262,500	0	0	0	0	0	0	1,312,500	480,000	0		720,000

陈兴垚	副总裁、财务总监	0	0	0	0	0	0	0	1,200,000	240,000	0	960,000	
晏秋波	副总裁	0	0	0	0	0	0	0	95,000	38,000	30,000	7.98	87,000
李爽	副总裁	0	0	0	0	0	0	0	900,000	360,000	0	540,000	
兰佳	董事会秘书、首席战略投资官	0	0	0	0	0	0	0	1,000,000	200,000	0	800,000	
王普松	投资发展总监	0	0	0	0	0	0	0	900,000	360,000	0	540,000	
合计	--	262,500	0	0	0	--	0	--	7,407,500	2,078,000	30,000	--	5,247,000
备注（如有）	公司执行董事长、总裁张明贵先生持有 2022 年股权激励计划限制性股份 200 万股，第一期已解锁 40 万股，未解锁 40 万股，继续锁定 120 万股；执行总裁陶玉岭先生持有 2019 年、2022 年股权激励计划限制性股份共计 131.25 万股，注销 2019 年股权激励计划限制性股份 11.25 万股，第一期已解锁 48 万股，继续锁定 72 万股；副总裁、财务总监陈兴垚先生持有 2022 年股权激励计划限制性股份 120 万股，第一期已解锁 24 万股，未解锁 24 万股，继续锁定 72 万股；副总裁晏秋波先生持有 2022 年股权激励计划限制性股份 9.5 万股，第一期已解锁 3.8 万股，新授予 3 万股，继续锁定 8.7 万股；副总裁李爽先生持有 2022 年股权激励计划限制性股份 90 万股，第一期已解锁 36 万股，继续锁定 54 万股；董事会秘书、首席战略投资官兰佳先生持有 2022 年股权激励计划限制性股份 100 万股，第一期已解锁 20 万股，未解锁 20 万股，继续锁定 60 万股；投资发展总监王普松先生持有 2022 年股权激励计划限制性股份 90 万股，第一期已解锁 36 万股，继续锁定 54 万股。												

高级管理人员的考评机制及激励情况

根据公司高管人员绩效考核和薪酬激励体系的相关规定，高管人员绩效考核包括短期贡献考核和长期贡献考核两部分。公司董事和高级管理人员向董事会薪酬与考核委员会述职并进行自我评价，薪酬与考核委员会基于以下维度对董事及高管人员进行了绩效评价：

1、短期贡献：

- (1) 公司主要财务指标和经营目标的达成情况；
- (2) 高管人员所辖单位业绩与关键绩效指标达成情况。

2、长期贡献：

- (1) 高管人员承接公司整体组织文化能力提升建设情况；
- (2) 公司治理及内控体系建设情况；
- (3) 高管人员创新能力及领导力。

2、员工持股计划的实施情况

适用 不适用

报告期内全部有效的员工持股计划情况

员工的范围	员工人数	持有的股票总数（股）	变更情况	占上市公司股本总额的比例	实施计划的资金来源
公司（含控股子公司）的监事及核心员工	2,192	24,559,950	无	0.54%	公司回购专用证券账户回购的公司 A 股普通股股票

报告期内董事、监事、高级管理人员在员工持股计划中的持股情况

姓名	职务	报告期初持股数 (股)	报告期末持股数 (股)	占上市公司股本总额的 比例
徐志刚	监事会主席	60,000	36,000	0.00%
段培林	监事	40,000	24,000	0.00%

报告期内资产管理机构的变更情况

适用 不适用

报告期内因持有人处置份额等引起的权益变动情况

适用 不适用

2023 年 10 月 12 日，公司发布《关于 2022 年员工持股计划第一个解锁期届满暨解锁条件成就的提示性公告》，2022 年员工持股计划第一个锁定期已于 2023 年 9 月 29 日届满。根据相关法律法规要求，本次员工持股计划 2022 年度公司业绩完成情况及持有人 2022 年度个人绩效考核情况，第一个解锁期解锁条件已成就。解锁日期为 2023 年 9 月 29 日。经审核，员工持股计划管理委员会认为本次员工持股计划第一个解锁期设定的公司层面 2022 年业绩考核指标已达成，持有人个人 2022 年度绩效考核也分别达到不同的考核等级。按照本次员工持股计划的相关规定，本次将解锁的员工持股计划份额对应公司股票 15,055,660 股，占第一期计划解锁的标的股票权益 16,373,300 股的比例为 91.95%，占员工持股计划持有总股数 4,093.325 万股的 36.78%，本次解锁数量占公司目前总股本的 0.33%。员工持股计划管理委员会已经择机出售相应股票，并按持有人所持份额的比例分配给持有人。

报告期内股东权利行使的情况

报告期内，员工持股计划未有股东行使权利的情况。

报告期内员工持股计划的其他相关情形及说明

适用 不适用

2023 年 7 月 25 日，公司召开了第九届董事会第十六次会议和第九届监事会第十二次会议，审议通过了《关于调整 2022 年员工持股计划个人层面绩效考核方案的议案》，本次对 2022 年员工持股计划个人层面的绩效考核及权益可解锁条件进行调整，以保障 2022 年员工持股计划顺利实施，主要基于公司自实施 2022 年员工持股计划以来，在经营过程中存在合理的考核机制变更。本次对 2022 年员工持股计划个人层面的绩效考核及权益可解锁条件进行调整不会对公司财务状况和经营成果产生实质性影响。本次调整后，2022 年员工持股计划中个人层面绩效考核结果进一步优化，持有人解锁的条件也更加严格。有利于充分调动核心团队的工作积极性，有利于公司的健康持续发展。

报告期内，离职人员的份额已按《新希望六和股份有限公司 2022 年员工持股计划管理办法（修订稿）》的规定处理。

员工持股计划管理委员会成员发生变化

适用 不适用

公司 2022 年员工持股计划第一次持有人会议于 2022 年 8 月 26 日召开，审议通过了《关于选举新希望六和股份有限公司 2022 年员工持股计划管理委员会委员的议案》，同意选举张明贵、陈兴奎、黄坤为公司 2022 年员工持股计划管理委员会委员，任期与 2022 年员工持股计划存续期间一致。

公司 2022 年员工持股计划第二次持有人会议于 2023 年 7 月 20 日召开，审议通过了《关于选举新希望六和股份有限公司 2022 年员工持股计划管理委员会委员的议案》，公司员工持股计划管理委员会收到委员黄坤女士提交的书面辞任报告。黄坤女士因公司其他工作安排，申请辞去员工持股计划管理委员会委员职务。根据《新希望六和股份有限公司 2022 年员工持股计划管理办法》有关规定，黄坤女士辞任后将导致员工持股计划管理委员会委员低于持股计划规定的管理委员会委员人数，为保障公司员工持股计划各项工作的顺利开展，同意选举王静女士为公司 2022 年员工持股计划管理委员会委员，任期与 2022 年员工持股计划存续期间一致。

员工持股计划对报告期上市公司的财务影响及相关会计处理

适用 不适用

本公司按照《企业会计准则》——18 号股份支付的有关要求对公司 2022 年授予并在本期存续的员工持股计划进行核算；

该计划对公司的财务影响详见“第十节 财务报告（十五）股份支付”的有关披露；

有关会计政策及会计处理详见“第十节 财务报告（五）重要会计政策及会计估计 31、股份支付”的有关披露。

报告期内员工持股计划终止的情况

适用 不适用

其他说明：

无

3、其他员工激励措施

适用 不适用

十二、报告期内的内部控制制度建设及实施情况

1、内部控制建设及实施情况

报告期内公司根据《公司法》《上市公司治理准则》《企业内部控制基本规范》等有关法律法规和规章制度，结合实际情况自身产业特点和管理需要，对内部控制体系进行适时的更新和完善，制定了一整套贯穿于公司生产经营各层面、各环节的内部控制制度体系，并不断及时补充、修改和完善，予以严格执行。审计委员会对公司内部控制发表评价意见，公司已建立了较为完善的内部控制制度体系，并能得到有效执行。公司内部控制的自我评价报告真实、客观地反映了公司内部控制制度的建设及运行情况。

2、报告期内发现的内部控制重大缺陷的具体情况

是 否

十三、公司报告期内对子公司的管理控制情况

公司名称	整合计划	整合进展	整合中遇到的问题	已采取的解决措施	解决进展	后续解决计划
无	无	无	无	无	无	无

十四、内部控制评价报告或内部控制审计报告

1、内控评价报告

内部控制评价报告全文披露日期	2024 年 04 月 30 日
内部控制评价报告全文披露索引	详见公司于 2024 年 4 月 30 日在巨潮资讯网上刊登的《2023 年度内部控制评价报告》。
纳入评价范围单位资产总额占公司合并财务报表资产总额的比例	70.40%
纳入评价范围单位营业收入占公司合并财务报表营业收入的比例	50.61%

缺陷认定标准		
类别	财务报告	非财务报告
定性标准	<p>重大缺陷：发生涉及财务信息披露的重大舞弊行为；公司财务报告存在重大错报被外部监管机构或者审计机构发现，公司对应的控制活动未能识别相关错报；公司财务报告编报控制程序存在重大漏洞，可能导致公司报表出现重大错报。</p> <p>重要缺陷：公司财务报告编报程序存在控制漏洞，虽然不会导致公司报表出现重大错报，但仍应引起公司董事会及管理层重视并改进的缺陷。</p> <p>一般缺陷：除重大缺陷和重要缺陷之外的财务报告内部控制缺陷。</p>	<p>重大缺陷：指一个或多个控制缺陷的组合，可能导致企业严重偏离控制目标。如公司缺乏民主决策程序以及决策程序不科学，导致重大失误；公司违反国家法律、法规或规范性文件并受到处罚；媒体负面新闻频现，波及面广；公司董事、监事和高级管理人员舞弊；公司重要业务缺乏制度控制或制度系统失效等。</p> <p>重要缺陷：公司因未遵循既定内部控制程序，或者内部控制本身存在设计缺陷，其影响达不到重要性缺陷标准，但仍有可能导致公司偏离控制目标。</p> <p>一般缺陷，是指除重大缺陷和重要缺陷之外的其他缺陷。</p>
定量标准	<p>重大缺陷：错报金额大于资产总额的 3%、大于营业收入总额的 1%、大于利润总额的 5%；受到国家相关部门处罚、相关情况已经对外正式披露并对公司定期报告披露造成负面影响，企业关键岗位人员流失严重，被媒体频频曝光。</p> <p>重要缺陷：错报金额在资产总额的 0.5%-3%之间、在营业收入总额的 0.5%-1%之间、在利润总额的 3%-5%之间；受到地方政府处罚且被媒体曝光，对公司定期报告披露造成一定负面影响。</p> <p>一般缺陷：错报金额小于资产总额的 0.5%、小于营业收入总额的 0.5%、小于利润总额的 3%；受到地方政府部门处罚但未对公司定期报告披露产生负面影响。</p>	<p>重大缺陷：直接财产损失金额大于资产总额的 3%、大于营业收入总额的 1%、大于利润总额的 5%；受到国家相关部门处罚、相关情况已经对外正式披露并对公司定期报告披露造成负面影响，企业关键岗位人员流失严重，被媒体频频曝光。</p> <p>重要缺陷：直接财产损失金额在资产总额 0.5%-3%之间、在营业收入总额的 0.5%-1%之间、在利润总额的 3%-5% 之间；受到地方政府处罚且被媒体曝光，对公司定期报告披露造成一定负面影响。</p> <p>一般缺陷：直接财产损失金额小于资产总额的 0.5%、小于营业收入总额的 0.5%、小于利润总额的 3%；受到地方政府部门处罚但未对公司定期报告披露产生负面影响。</p>
财务报告重大缺陷数量（个）		0
非财务报告重大缺陷数量（个）		0
财务报告重要缺陷数量（个）		0
非财务报告重要缺陷数量（个）		0

2、内部控制审计报告

适用 不适用

内部控制审计报告中的审议意见段	
四川华信（集团）会计师事务所（特殊普通合伙）认为，公司于 2023 年 12 月 31 日按照《企业内部控制基本规范》和相关规定在所有重大方面保持了有效的财务报告内部控制。	
内控审计报告披露情况	披露
内部控制审计报告全文披露日期	2024 年 04 月 30 日
内部控制审计报告全文披露索引	详见公司于 2024 年 4 月 30 日在巨潮资讯网上刊登的《2023 年度内部控制审计报告》。
内控审计报告意见类型	标准无保留意见
非财务报告是否存在重大缺陷	否

会计师事务所是否出具非标准意见的内部控制审计报告

是 否

会计师事务所出具的内部控制审计报告与董事会的自我评价报告意见是否一致

是 否

十五、上市公司治理专项行动自查问题整改情况

公司根据中国证监会四川监管局《关于做好公司治理专项行动工作的通知》（川证监公司〔2020〕33号）的要求，已于2021年完成了上市公司治理专项行动自查，并对自查发现的问题完成了整改。公司在2022年继续按照监管部门的有关规定和要求，落实、完善内部控制各方面细节，持续提升公司治理水平。

第五节 环境和社会责任

一、重大环保问题

上市公司及其子公司是否属于环境保护部门公布的重点排污单位

是 否

环境保护相关政策和行业标准

环境保护相关政策和行业标准	
1	肉类加工工业水污染物排放标准 GB 13457-92
2	污水排入城镇下水道水质标准 GB/T 31962-2015
3	恶臭污染物排放标准 GB 14554-93
4	区域性大气污染物综合排放标准 DB37/2376-2019
5	锅炉大气污染物排放标准 GB 13271-2014
6	锅炉大气污染物排放标准 DB37 2374-2018
7	饮食业油烟排放标准 DB37/ 597—2006

环境保护行政许可情况

公司	排污许可证编号	发证日期	到期时间
临邑六和食品有限公司	91371424690608012M001Y	2022年1月1日	2026年12月31日
兰陵新希望六和虹郡食品有限公司	91371324074412809A001Z	2022年1月6日	2027年1月5日
山东新希望六和集团有限公司平邑冷藏厂	91371326730643307N001X	2021年12月30日	2026年12月30日
青岛田润食品有限公司	9137028373726158XG001R	2021年9月15日	2026年11月28日
孝义新希望六和食品有限公司	911411815684736446001P	2021年11月15日	2026年11月15日
沂水新希望六和食品有限公司	91371323676832608P001Q	2021年12月31日	2026年12月30日
馆陶六和食品有限公司	911304338720976263001W	2023年4月25日	2027年4月24日
滨州六和隆达农牧有限公司	91371600780754056D001X	2021年12月15日	2026年12月14日
无棣六和信阳食品有限公司	913716237892643444001W	2021年12月2日	2026年12月1日
邹平六和畜牧有限公司	9137162672075787X3001Y	2021年12月16日	2026年12月15日
单县六和饲料有限公司食品分公司	91371722054960365G001W	2022年1月1日	2026年12月31日
曹县六和食品有限公司	91371721668055386B001Y	2022年1月1日	2026年12月31日
嘉祥新希望六和食品有限公司	91370829MA3C7N9J53001V	2021年12月11日	2026年12月10日
郓城六和食品有限公司	913717257939188497001R	2021年12月14日	2026年12月13日
鞍山六和食品有限公司	91210321664575659M001R	2021年11月30日	2026年11月29日
盘锦六和农牧有限公司	91211121696196493W001R	2021年12月22日	2026年12月21日
东阿六和绿佳食品有限公司	91371524554382151H001Y	2021年9月11日	2026年9月10日

莘县新希望六和清思斋食品有限公司	91371522081794657Y001X	2021年12月7日	2026年12月6日
阳谷六和鲁信食品有限公司	91371521684826830M001Q	2021年8月31日	2026年8月30日
潍坊田汇食品有限公司	913707837961923691001R	2022年1月1日	2026年12月31日
潍坊和盛园食品有限公司	91370784771026284D001X	2021年12月31日	2026年12月30日
洛阳六和慧泉食品有限公司	914103816794610724001P	2021年9月30日	2026年9月29日
鹤壁六和至真食品有限公司	91410621MA3X68M315001Y	2021年11月28日	2026年11月27日
莱芜新希望六和食品有限公司	91371202082953517U001Q	2021年12月24日	2026年12月23日
德州六和致康食品有限公司	91371421673188095B001W	2021年1月1日	2026年12月31日
费县六和化海食品有限公司	913713255903361016001Y	2021年9月8日	2026年9月7日
阜新六和农牧有限公司食品分公司	91210900749795052A001V	2021年12月12日	2026年12月11日
台前县新希望六和鲁信食品有限公司	91410927MA483TF88Y001V	2022年3月21日	2027年3月20日
乐亭六和馨美滋食品有限公司	91130225590963076Q001Z	2021年12月11日	2026年12月10日
山东新希望六和集团有限公司栖霞冷藏厂	91370686731690885C001Z	2022年11月25日	2027年11月24日
莱阳田业食品有限公司	913706826705109232001Y	2021年8月27日	2026年8月26日
泰安泰山六和食品有限公司	9137090066443838XT001U	2022年8月15日	2027年8月14日
山东新希望六和集团有限公司临沂分公司	913713127232785168001Q	2022年4月30日	2027年4月29日
青岛六和万福食品有限公司	91370285697168937U001W	2021年12月7日	2026年12月6日
汾西新希望六和食品有限公司	911410346966540364001R	2022年6月15日	2027年6月14日
平昌县六和发达食品有限公司	91371326672203062C001Y	2021年11月26日	2026年11月25日
临沂六和虹晨农牧有限公司	91371300684847260M001Q	2021年12月8日	2026年12月7日
北京千喜鹤食品有限公司	91110000741567725K001Z	2022年11月28日	2027年11月27日
河北千喜鹤肉类产业有限公司	91130581776166315U001Z	2021年12月14日	2026年12月13日
辽宁千喜鹤食品有限公司	91210113784575311A001Y	2021年12月20日	2026年12月19日
成都希望食品有限公司	91510132621702689Y001P	2021年10月18日	2026年10月17日
山东千喜鹤食品有限公司	91371427MA3RH2YL3A001V	2021年8月6日	2026年8月5日

行业排放标准及生产经营活动中涉及的污染物排放的具体情况

公司 或子 公司 名称	主要污 染物及 特征污 染物的 种类	主要污 染物 及特征污 染物的 名称	排放方 式	排放 口数 量	排放口 分布情 况	排放浓度/ 强度	执行的污染物 排放标准	排 放 总 量	核 定 的 排 放 总 量	超 标 排 放 情 况
临邑 六和 食品	气体污 染物、 液体污	废气：氮氧 化物，颗粒 物，二氧化	废气： 经处理 后直接	6个 (废 气5	废气： 公司厂 区东侧	化学需氧 量： 450mg/L	肉类加工工业 水污染物排放 标准 GB	COD ： 0.4	COD： 0.483 753t/	无

有限公司	染物	硫, 硫化氢, 氨, 臭气浓度 废水: 化学需氧量, 氨氮, 总氮, 总磷, pH 值, 五日生化需氧量, 动植物油, 悬浮物, 大肠菌群数	排放 废水: 间接排放	个, 废水 1 个)	废水: 公司西 门南侧	总氮: 50mg/L 氨氮: 35mg/L 总磷: 6mg/L pH: 6-8.5 悬浮物: 200mg/L BOD5: 120mg/L 动植物油: 50mg/L 氮氧化 物: 150mg/Nm3 二氧化硫: 50mg/Nm3 烟尘: 10mg/Nm3	13457-92 与污水处理厂 协议 恶臭污染物排 放标准 GB 14554-93, 锅炉大气污染 物排放标准 GB 13271-2014, 锅炉大气污染 物排放标准 DB37 2374- 2018	837 53t /a; 氨 氮 : 0.0 175 48t /a	a; 氨 氮: 0.017 53748 t/a	
兰陵新希望六和虹郡食品有限公司	气体污 染物、 液体污 染物	废气: 氨 (氨气), 硫 化氢, 臭气浓 度, 二氧化 硫, 氮氧化 物, 颗粒物, 林格曼黑度 废水: 化学 需氧量, pH 值, 溶解性总 固体, 氨氮 (NH ₃ -N), 总氮 (以 N 计), 总磷 (以 P 计), 悬浮物, 五日 生化需氧量, 流量, 动植物 油, 大肠菌群 数	废气: 经处理 后直接 排放 废水: 间接排 放	4 (废 气 3 个, 废水 1 个)	厂区东 侧	氨氮 <5mg/L、 COD<50mg/L ; 锅炉 <50mg/Nm3, 臭气浓度 2000mg/Nm3 ,	锅炉大气污染 物排放标准 DB37 2374- 2018, 恶臭污染物排 放标准 GB 14554-93 关于批准发布 《山东省南水 北调沿线水污 染物综合排放 标准》等 4 项 标准修改单的 通知鲁质监标 发[2011]35 号, 肉类加工工业 水污染物排放 标准 GB 13457-92	COD 13. 1t/ a, 氨 氮 1.3 t/a	COD 13.1t /a, 氨 氮 1.3t/ a	无
山东新希望六和集团有限公司平邑冷藏厂	气体污 染物、 液体污 染物	废气: 氨 (氨气), 硫 化氢, 臭气浓 度, 二氧化 硫, 氮氧化 物, 颗粒物, 林格曼黑度 废水: 化学 需氧量, pH 值, 溶解性总 固体, 氨氮 (NH ₃ -N), 总氮 (以 N 计), 总磷 (以 P 计), 悬浮物, 五日 生化需氧量, 流量, 动植物	废气: 经处理 后直接 排放 废水: 间接排 放	3 (废 气 2 个, 废水 1 个)	废气: 公司厂 区西北 侧、厂 区内 废水: 公司东 北侧	氨氮 45mg/l 化学需氧量 500mg/l 总磷 8mg/l 总氮 70mg/l	锅炉大气污染 物排放标准 DB37 2374- 2018, 恶臭污染物排 放标准 GB 14554-93 污水排入城镇 下水道水质标 准 GB/T 31962-2015, 肉类加工工业 水污染物排放 标准 GB 13457-92	COD cr 11. 8t/ a 氨 氮 0.2 3t/ a 总 磷 5.2 9t/ a 总 氮 46.	CODcr 11.8t /a 氨 氮 0.23t /a 总磷 5.29t /a 总氮 46.3t /a	无

		油,大肠菌群数						3t/a		
青田润食品有限公司	气体污染物、液体污染物	废气: 氨(氨气), 硫化氢, 臭气浓度, 二氧化硫, 氮氧化物, 颗粒物, 染整油烟 废水: 化学需氧量, pH 值, 溶解性总固体, 氨氮(NH3-N), 总氮(以 N 计), 总磷(以 P 计), 悬浮物, 五日生化需氧量, 流量, 动植物油, 大肠菌群数, 全盐量	废气: 经处理后直接排放 废水: 间接排放, 排放期间流量稳定	8 (废气排放口 7 个: 鸡线污水调节池, 鸭线污水调节池, 鸡线车间, 鸭线车间, 调理品车间, 食堂, 锅炉房, 废水排放口 1 个: 综合废水排放口)	废气: 公司厂区东北侧 2 个、厂区内 3 个, 厂区内西北侧 1 个 废水: 公司西北侧	COD 40mg/l、氨氮 2mg/l、总磷 0.4mg/l、总氮 20mg/l、pH6-8.5	饮食业油烟排放标准 DB37/597—2006, 区域性大气污染物综合排放标准 DB37/2376-2019, 山东省锅炉大气污染物排放标准 DB37/2374-2018, 恶臭污染物排放标准 GB 14554-93, /, 大气污染物综合排放标准 GB 16297-1996--- ---地表水环境质量标准 GB 3838-2002, 肉类加工工业水污染物排放标准 GB 13457-92, 农田灌溉水质标准 GB 5084-2021, 流域水污染物综合排放标准第 5 部分: 半岛流域 DB37/3416.5-2018	COD cr 16.94t/a 氨氮 0.85t/a 总氮 8.26t/a	CODcr 16.94t/a 氨氮 0.85t/a 总氮 8.26t/a	无
沂水新希望六和食品有限公司	气体污染物、液体污染物	废气: 氨(氨气), 臭气浓度, 硫化氢 废水: 化学需氧量, pH 值, 溶解性总固体, 氨氮(NH3-N), 总氮(以 N 计), 总磷(以 P 计), 悬浮物, 五日生化需氧量, 流量, 动植物油, 大肠菌群数	废气: 经处理后直接排放 废水: 间接排放	1	厂区西北侧	化学需氧量: 500mg/L 总氮: 70mg/L 氨氮: 45mg/L 总磷: 8mg/L pH: 6-8.5 悬浮物: 200mg/L 五日生化需氧量: 250mg/L 动植物油: 50mg/L	恶臭污染物排放标准 GB 14554-93, 污水排入城镇下水道水质标准 GB/T 31962-2015, /, 肉类加工工业水污染物排放标准 GB 13457-92	COD cr 139.59t/a 氨氮 2.8t/a 总氮 73.58t/a 总磷 8.41t/a	CODcr 139.59t/a 氨氮 2.8t/a 总氮 73.58t/a 总磷 8.41t/a	无
馆陶六和食品有限	气体污染物、液体污染物	废气: 氨(氨气), 臭气浓度, 硫化氢、油烟	废气: 经处理后直接排放	8 (锅炉排放口 2 个,	厂区西北侧	COD: 50mg/L BOD5: 10mg/L	《城镇污水处理厂排放标准》(GB18918-2002)	COD cr 8.115t/a 氨氮	CODcr 8.115t/a 氨氮	无

公司		废水：化学需氧量, pH 值, 溶解性总固体, 氨氮 (NH ₃ -N), 总氮 (以 N 计), 总磷 (以 P 计), 悬浮物, 五日生化需氧量, 流量, 动植物油, 大肠菌群数	废水：间接排放	臭气排放口 4 个, 油烟排口 1 个, 废水 1 个)		氨氮：5mg/L SS: 10mg/L 动植物油：1mg/L	《肉类加工工业水污染物排放标准》(GB13457-92) 《农田灌溉水质标准》(GB5084-2005) 《锅炉大气污染物排放标准》(GB13271-2014) 《饮食业油烟排放标准 (试行)》(GB18483-2001)	/a 氨氮 0.8 12t /a SO ₂ : 2.2 76t /a NO _x : 6.8 29t /a	0.812 t/a SO ₂ : 2.276 t/a NO _x : 6.829 t/a	
滨州六和隆达农牧有限公司	气体污染物、液体污染物	废气：氨 (氨气), 硫化氢, 臭气浓度, 颗粒物, 二氧化硫, 林格曼黑度, 氮氧化物 废水：化学需氧量, pH 值, 溶解性总固体, 氨氮 (NH ₃ -N), 总氮 (以 N 计), 总磷 (以 P 计), 悬浮物, 五日生化需氧量, 流量, 动植物油, 大肠菌群数	废气：经处理后直接排放 废水：间接排放	4 (废气 3 个, 废水 1 个)	废气：厂区东侧 废水：厂区西侧	COD: 50 mg/L BOD ₅ : 10mg/L 氨氮: 5mg/L SS: 10mg/L 动植物油: 1mg/L	恶臭污染物排放标准 GB 14554-93 锅炉大气污染物排放标准 (DB37/2374-2018) 《锅炉大气污染物排放标准》(GB13271-2014) 肉类加工工业水污染物排放标准 GB 13457-92 污水排入城镇下水道水质标准 GB/T 31962-2015	COD 11.85t /a 氨氮 0.65t/a	无总量要求	无
无棣六和信阳食品有限公司	气体污染物、液体污染物	废气：颗粒物、SO ₂ 、NO _x 、臭气浓度, 硫化氢, 氨 (氨气) 废水：化学需氧量, 氨氮 (NH ₃ -N), 总氮 (以 N 计), 五日生化需氧量, pH 值, 悬浮物, 大肠菌群数, 动植物油	废气：经处理后直接排放 废水：间接排放	1	厂区南	化学需氧量：500mg/L 总氮：70mg/L 氨氮：45mg/L pH: 6-8.5 悬浮物：300mg/L 五日生化需氧量：250mg/L 动植物油：50mg/L	恶臭污染物排放标准 GB 14554-93 肉类加工工业水污染物排放标准 GB 13457-92	COD cr 5.6 3t/a 氨氮 1.6 6t/a 总氮 3.1 9t/a	COD _{cr} 257.2 t/a 氨氮 23.1t/a 总氮 56t/a	无
邹平六和畜牧有限公司	气体污染物、液体污染物	废气：硫化氢, 氨 (氨气), 臭气浓度 废水：化学	废气：经处理后直接排放 废水：	1	公司东北角污水排放口	化学需氧量：500mg/L 总氮：70mg/L	恶臭污染物排放标准 GB 14554-93 污水排入城镇下水道水质标	COD :18 t/a , 氨	无总量要求	无

		需氧量, 氨氮 (NH ₃ -N), 总氮 (以 N 计), pH 值, 动植物油, 五日生化需氧量, 悬浮物, 大肠菌群数	间接排放			氨氮: 45mg/L 总磷: 8mg/L pH: 6-8.5 悬浮物: 200mg/L 五日生化需氧量: 250mg/L 动植物油: 50mg/L	准 GB/T 31962-2015, 肉类加工工业水污染物排放标准 GB 13457-92	氮: 2.6 t/a, 总磷: 0.3 t/a, 总氮: 4.8 t/a		
单县六和饲料有限公司食品分公司	气体污染物、液体污染物	废气: 氨 (氨气), 硫化氢, 臭气浓度, 二氧化硫, 氮氧化物, 颗粒物, 林格曼黑度 废水: 化学需氧量, pH 值, 溶解性总固体, 氨氮 (NH ₃ -N), 总氮 (以 N 计), 总磷 (以 P 计), 悬浮物, 五日生化需氧量, 流量, 动植物油, 大肠菌群数	废气: 经处理后直接排放 废水: 间接排放	4 (废气 3 个, 废水 1 个)	废气: 厂区西北侧 废水: 厂区东北侧	化学需氧量: 500mg/L 总氮: 70mg/L 氨氮: 21mg/L 总磷: 8mg/L pH: 6-8.5 悬浮物: 300mg/L 五日生化需氧量: 250mg/L 全盐量: 1600mg/L	锅炉大气污染物排放标准 DB37 2374-2018, 恶臭污染物排放标准 GB 14554-93, 《山东省锅炉大气污染物排放标准》超低排放第 2 号修改单鲁质监标发[2016]46 号, 大气污染物综合排放标准 GB16297-1996 污水排入城镇下水道水质标准 GB/T 31962-2015, 关于批准发布《山东省南水北调沿线水污染物综合排放标准》等 4 项标准修改单的通知鲁质监标发[2011]35 号, 关于批准发布《山东省南水北调沿线水污染物综合排放标准》等 4 项标准增加全盐量指标限值修改单的通知鲁质监标发[2014]7 号	COD: 40.5t/a, 氨氮: 28.35t/a, 总氮: 94.5t/a	COD: 40.5t/a, 氨氮: 28.35t/a, 总氮: 94.5t/a	无
曹县六和	气体污染物、	废气: 硫化氢, 臭气浓	废气: 经处理	1	厂区西侧	化学需氧量:	恶臭污染物排放标准 GB	COG 15.	COD16 T/	无

食品有限公司	液体污染物	度,氨(氨气) 废水:化学需氧量,氨氮(NH ₃ -N),悬浮物,五日生化需氧量,动植物油,总大肠菌群	后直接排放 废水:间接排放			300mg/L 氨氮: 21mg/L pH: 6-8.5 悬浮物: 300mg/L 五日生化需氧量: 250mg/L 动植物油: 50mg/L	14554-93 污水排入城镇下水道水质标准 GB/T 31962-2015, 肉类加工工业水污染物排放标准 GB 13457-92	84T/年 氨氮 7.04T/年	年; 氨氮 8T/年	
嘉祥新希望六和食品有限公司	气体污染物、液体污染物	废气:臭气浓度,氨(氨气),硫化氢,颗粒物,恶臭 废水:化学需氧量,氨氮(NH ₃ -N),总氮(以N计),总磷(以P计),pH值,悬浮物,五日生化需氧量,动植物油,大肠菌群数	废气:经处理后直接排放 废水:间接排放	5(废气4个,废水1个)	废气:厂区南侧、东侧 废水:厂区西侧	化学需氧量 500mg/L、 氨氮 45mg/l、总氮 70mg/L、总磷 8mg/L	恶臭污染物排放标准 GB 14554-93 大气污染物综合排放标准 GB16297-1996, 肉类加工工业水污染物排放标准 GB 13457-92, 污水排入城镇下水道水质标准 GB/T 31962-2015,/, 污水综合排放标准 GB8978-1996	化学需氧量 41.36t/a、 氨氮 2.8t/a、 总氮 76t/a	化学需氧量 45.56t/a、 氨氮 3.96t/a、 总氮 88.83t/a	无
郓城六和食品有限公司	气体污染物、液体污染物	废气:臭气浓度,氨(氨气),硫化氢,颗粒物,恶臭 废水:化学需氧量,氨氮(NH ₃ -N),总氮(以N计),总磷(以P计),pH值,悬浮物,五日生化需氧量,动植物油,大肠菌群数	废气:经处理后直接排放 废水:间接排放	2(废气1个,废水1个)	废气:厂区北侧 废水:厂区西侧	化学需氧量 34.4mg/l、 氨氮 1.03mg/l	锅炉大气污染物排放标准 DB37 2374-2018, 恶臭污染物排放标准 GB 14554-93, 大气污染物综合排放标准 GB 16927-1996 山东省南水北调沿线水污染物综合排放标准 DB37/ 599-2006, 《山东省南水北调沿线水污染物综合排放标准》等4项标准增加总氮限值修改单 DB37/599-2006	化学需氧量 6.5t/a、 氨氮 0.5t/a	化学需氧量 32.4t/a、 氨氮 5.4t/a	无
鞍山六和食品有限公司	气体污染物、液体污染物	废气:颗粒物,二氧化硫,氮氧化物,烟气黑度,汞及其化合物,硫化氢,臭气浓	废气:经处理后直接排放 废水:间接排放	2(废气1个,废水1个)	废气:厂区西北侧 废水:厂区东侧	悬浮物: 300mg/L 大肠菌群数: 10000个/L 氨氮(NH ₃ -N): 30mg/L	锅炉大气污染物排放标准 GB 13271-2014, 恶臭污染物排放标准 GB 14554-93, 大气污染物综	化学需氧量 153t/a	化学需氧量 153t/a、 氨氮 15.3t	无

		度,氨 废水: pH 值, 化学需氧量, 溶解性总固 体,流量,氨 氮 (NH3- N), 悬浮物, 五日生化需 氧量,动植物 油,大肠菌群 数				五日生化需 氧量: 250mg/L pH 值: 6.0-8.5 溶解性总固 体: 2000mg/L 动植物油: 50mg/L 化学需氧 量: 450mg/L	合排放标准 GB16297-1996 污水综合排放 标准 DB 21/1627-2008, 肉类加工工业 水污染物排放 标准 GB 13457-92, 污水排入城镇 下水道水质标 准 GB/T 31962-2015	、 氨 氮 15. 3t/ a	/a	
盘锦 六和 农牧 有限 公司	气体污 染物、 液体污 染物	废气: 颗粒 物,二氧化 硫,氮氧化 物,烟气黑 度,汞及其化 合物,硫化 氢,臭气浓 度,氨 废水: pH 值, 化学需氧量, 溶解性总固 体,流量,氨 氮 (NH3- N), 悬浮物, 五日生化需 氧量,动植物 油,大肠菌群 数	废气: 经处理 后直接 排放 废水: 直接排 放	2 (废 气 1 个, 废水 1 个)	废气: 厂区西 北侧 废水: 厂区东 北侧	悬浮物: 20mg/L 大肠菌群 数: 10000 个/L 五日生化需 氧量: 10mg/L 氨氮 (NH3- N): 8mg/L 化学需氧 量: 50mg/L 动植物油: 20mg/L pH 值: 6.0-8.5 总氮 (以 N 计): 15mg/L	锅炉大气污染 物排放标准 GB 13271-2014,/ 恶臭污染物排 放标准 GB 14554-93 污水综合排放 标准 DB 21/1627-2008, 肉类加工工业 水污染物排放 标准 GB 13457-92	化学 需氧 量 45t /a 、 氨 氮 7.2 t/a 总 氮 : 13. 5t/ a	化学 需氧 量 45t/a 、 氨 氮 7.2t/ a 总 氮: 13.5t /a	无
东阿 六和 绿佳 食品 有限 公司	气体污 染物、 液体污 染物	废气: 颗粒 物,二氧化 硫,氮氧化 物,烟气黑 度,汞及其化 合物,硫化 氢,臭气浓 度,氨 废水: pH 值, 化学需氧量, 溶解性总固 体,流量,氨 氮 (NH3- N), 悬浮物, 五日生化需 氧量,动植物 油,大肠菌群 数	废气: 经处理 后直接 排放 废水: 间接排 放	2 (废 气 1 个, 废水 1 个)	废气: 厂区东 北侧 废水: 厂区东 北侧	氨氮 4.32 mg/L、 COD 浓度: 49mg/L 臭气: 724	恶臭污染物排 放标准 GB 14554-93, 关于京津冀大 气污染传输通 道城市执行大 气污染物特别 排放限值的公 告 (环境保护 部公告 2018 年 第 9 号) 关于批准发布 《山东省南水 北调沿线水污 染物综合排放 标准》等 4 项 标准修改单的 通知鲁质监标 发[2011]35 号, 肉类加工工业 水污染物排放 标准 GB 13457-92	Cod : 13 .10 000 0t/ a; 氨 氮 : 1.3 000 00t /a; 总 磷 : 0.2 000 00t /a; 总 氮 : 13. 500 000	无总量 要求	无

莘县新希望六和清斋食品有限公司	气体污染物、液体污染物	<p>废气：颗粒物，二氧化硫，氮氧化物，烟气黑度，汞及其化合物，硫化氢，臭气浓度，氨</p> <p>废水：pH 值，化学需氧量，溶解性总固体，流量，氨氮（NH₃-N），悬浮物，五日生化需氧量，动植物油，大肠菌群数</p>	<p>废气：经处理后直接排放</p> <p>废水：间接排放</p>	4（废气 3 个，废水 1 个）	<p>废气：厂区内</p> <p>废水：厂区北侧</p>	<p>CODcr 50mg/L、BOD₅ 10mg/L、NH₃-N 5mg/L、动植物油 3mg/L</p>	<p>恶臭污染物排放标准 GB 14554-93，DB/372376-2013《山东省区域性大气污染物综合排放标准》第二号修改单鲁质监标发〔2016〕46 号</p> <p>羽绒工业水污染物排放标准 GB 21901-2008，关于批准发布《山东省南水北调沿线水污染物综合排放标准》等 4 项标准修改单的通知鲁质监标发〔2011〕35 号，肉类加工工业水污染物排放标准 GB 13457-92</p>	t/a	<p>COD :25 .2t /a</p> <p>氨氮 : 2.5 2t/a</p>	<p>COD:2 5.2t/a</p> <p>氨氮: 2.52t/a</p>	无
阳谷六和鲁信食品有限公司	气体污染物、液体污染物	<p>废气：氨（氨气），硫化氢，臭气浓度，颗粒物，氮氧化物，二氧化硫，林格曼黑度</p> <p>废水：pH 值，化学需氧量，五日生化需氧量，悬浮物，氨氮（NH₃-N），总氮（以 N 计），总磷（以 P 计），动植物油，大肠菌群数，阴离子表面活性剂</p>	<p>废气：经处理后直接排放</p> <p>废水：间接排放</p>	3（废气 2 个，废水 1 个）	<p>废气：厂区东北</p> <p>废水：厂区东北侧</p>	<p>氨氮：5mg/L. 化学需氧量 40mg/L. 总氮 15mg/L. 总磷 0.5mg/L</p>	<p>恶臭污染物排放标准 GB 14554-93，大气污染物综合排放标准 GB16297-1996，关于京津冀大气污染传输通道城市执行大气污染物特别排放限值的公告（环境保护部公告 2018 年 第 9 号）</p> <p>关于批准发布《山东省南水北调沿线水污染物综合排放标准》等 4 项标准修改单的通知鲁质监标发〔2011〕35 号，山东省南水北调沿线水污染物综合排放标准 DB37/ 599 -2006，肉类加工工业</p>	t/a	<p>COD :24 .6t /a</p> <p>氨氮 : 1.0 4t/a</p>	<p>COD:2 4.6t/a</p> <p>氨氮: 1.04t/a</p>	无

							水污染物排放标准 GB 13457-92, 羽绒工业水污染物排放标准 GB 21901-2008			
潍坊田汇食品有限公司	气体污染物、液体污染物	废气: 颗粒物, 硫化氢, 氨(氨气), 臭气浓度, 二氧化硫, 氮氧化物, 林格曼黑度 废水: 化学需氧量, 氨氮(NH3-N), 总氮(以N计), 总磷(以P计), pH值, 五日生化需氧量, 悬浮物, 动植物油, 大肠菌群数, 阴离子表面活性剂	废气: 经处理后直接排放 废水: 间接排放	2(废气1个, 废水1个)	废气: 厂区内北侧 废水: 厂区内南侧	COD 500mg/L, 氨氮 45mg/L, 总磷 8mg/L, 总氮 8mg/L,	山东省区域性大气污染物综合排放标准 DB37/2376-2013, 恶臭污染物排放标准 GB 14554-93, 锅炉大气污染物排放标准 DB37 2374-2018 肉类加工工业水污染物排放标准 GB 13457-92, 污水排入城镇下水道水质标准 GB/T 31962-2015	COD: 225t/a 氨氮: 20.25t/a 总氮: 31.5t/a	COD: 225t/a 氨氮: 20.25t/a 总氮: 31.5t/a	无
潍坊和盛园食品有限公司	气体污染物、液体污染物	废气: 氨(氨气), 硫化氢, 臭气浓度, 油烟, 林格曼黑度, 颗粒物, 二氧化硫, 氮氧化物 废水: 化学需氧量, 氨氮(NH3-N), 总氮(以N计), 总磷(以P计), pH值, 悬浮物, 五日生化需氧量, 大肠菌群数, 动植物油	废气: 经处理后直接排放 废水: 间接排放	5(废气4个, 废水1个)	废气: 厂区西北侧、厂区内东部 废水: 厂区东北侧	COD 70mg/L, 氨氮 10mg/L,	恶臭污染物排放标准 GB 14554-93, 饮食业油烟排放标准 DB37/597-2006, 锅炉大气污染物排放标准 DB37 2374-2018 肉类加工工业水污染物排放标准 GB 13457-92, 污水排入城镇下水道水质标准 GB/T 31962-2015	COD: 667.7t/a 氨氮: 60.093t/a 总氮: 93.478t/a	COD: 667.7t/a 氨氮: 60.093t/a 总氮: 93.478t/a	无
洛阳六和慧泉食品有限公司	气体污染物、液体污染物	废气: 氨(氨气), 臭气浓度, 硫化氢, 油烟 废水: 化学需氧量, 氨氮(NH3-N), 总磷(以P计), pH值, 五日生化需氧量, 悬浮物, 动植物油	废气: 经处理后直接排放 废水: 间接排放	2(废气1个, 废水1个)	废气: 厂区东侧 废水: 厂区西南侧	化学需氧量: 70mg/L 氨氮: 15mg/L pH: 6-8.5 总磷: 0.5mg/L 悬浮物: 60mg/L 五日生化需氧量: 25mg/L 动植物油:	饮食业油烟排放标准 GB18483-2001, 恶臭污染物排放标准 GB 14554-93 肉类加工工业水污染物排放标准 GB 13457-92, 污水综合排放标准 GB8978-1996	COD: 10t/a 氨氮: 2.43t/a	COD: 10t/a 氨氮: 2.43t/a	无

		油,大肠菌群数				15mg/L 大肠菌群: 5000 个/L 油烟: 2.0mg/Nm ³				
鹤壁六和至真食品有限公司	气体污染物、液体污染物	废气: 臭气浓度,氨(氨气),硫化氢 废水: 化学需氧量,氨氮(NH ₃ -N), pH 值, 悬浮物, 五日生化需氧量, 动植物油, 大肠菌群数, 总氮(以 N 计), 总磷(以 P 计)	间接排放	1	厂区东北角	COD45mg/L, 氨氮 0.5mg/L, 总磷 4mg/L, 总氮 35mg/L,	COD350mg/L, 氨氮 35mg/L, 总磷 4mg/L, 总氮 45mg/L,	COD 14.641 5t/ /a , 氨氮 1.3359 t/a	COD64.1232 t//a , 氨氮 10.68 72t/a	无
莱芜新希望六和食品有限公司	气体污染物、液体污染物	废气: 二氧化硫, 氮氧化物, 烟尘, 氨(氨气), 硫化氢, 臭气浓度 废水: 化学需氧量, 氨氮(NH ₃ -N), pH 值, 五日生化需氧量, 总氮(以 N 计), 总磷(以 P 计), 动植物油, 悬浮物	废气: 经处理后直接排放 废水: 间接排放	7(废气 6 个, 废水 1 个)	废气: 厂区北侧 废水: 厂区北侧	化学需氧量: 500mg/L 氨氮: /mg/L 总氮: /mg/L pH: 6.0-8.5 总磷: /mg/L 悬浮物: 300mg/L 五日生化需氧量: 250mg/L 动植物油: 50mg/L 氮氧化物: 50mg/Nm ³ 二氧化硫: 50mg/Nm ³ 烟尘: 10mg/Nm ³ 林格曼黑度: 1 级	恶臭污染物排放标准 GB 14554-93, 《山东省锅炉大气污染物排放标准》超低排放第 2 号修改单鲁质监标发[2016]46 号, 污水排入城镇下水道水质标准 GB/T 31962-2015	COD: 23.682 t/a 氨氮: 60.75 t/a 颗粒物: 0.19 t/a SO ₂ : 183 t/a NO _x : 625 t/a	COD: 594 t/a 氨氮: 53.46 t/a 颗粒物: /t/a SO ₂ : /t/a NO _x : /t/a	无
德州六和致康食品有限公司	气体污染物、液体污染物	废气: 二氧化硫, 氮氧化物, 烟尘, 氨(氨气), 硫化氢, 臭气浓度 废水: 化学需氧量, 氨氮(NH ₃ -N), pH 值, 五	废气: 经处理后直接排放 废水: 间接排放	3(废气 2 个, 废水 1 个)	废气: 厂区北侧 废水: 厂区西侧	化学需氧量: 500mg/L 氨氮: 45mg/L 总氮: 70mg/L pH: 6.0-8.5 总磷: 8mg/L	锅炉大气污染物排放标准 DB37 2374-2018, 锅炉大气污染物排放标准 GB 13271-2014, 恶臭污染物排放标准 GB 14554-93 污水排入城镇	COD: 23.3 t	COD: 23.3 t	无

		日生化需氧量,总氮(以N计),总磷(以P计),动植物油,悬浮物				悬浮物: 300mg/L 五日生化需氧量: 250mg/L 动植物油: 50mg/L 林格曼黑度: 1级 氮氧化物: 150mg/Nm3 二氧化硫: 50mg/Nm3 烟尘: 10mg/Nm3	下水道水质标准 GB/T 31962-2015, 肉类加工工业水污染物排放标准 GB 13457-92			
费县六和化海食品有限公司	气体污染物、液体污染物	废气: 臭气浓度,氨(氨气),硫化氢 废水: 化学需氧量,氨氮(NH3-N), pH 值, 悬浮物, 五日生化需氧量, 大肠菌群数, 总氮(以 N 计), 总磷(以 P 计)	间接排放	1	厂区南侧	化学需氧量: 50mg/L 氨氮: 5mg/L 总磷: 0.3mg/L pH: 6-8.5 悬浮物: 20mg/L 总氮: 20mg/L 五日生化需氧量: 10mg/L 动植物油: 3mg/L 大肠菌群: 10000 个/L	恶臭污染物排放标准 GB 14554-93, 关于批准发布《山东省南水北调沿线水污染物综合排放标准》等 4 项标准修改单的通知鲁质监标发[2011]35 号, 肉类加工工业水污染物排放标准 GB 13457-92, 山东省南水北调沿线水污染物综合排放标准 DB37/ 599-2006, 《山东省南水北调沿线水污染物综合排放标准》等 4 项标准增加总氮限值修改单 DB37/599-2006	COD: 11.6t/a 氨氮: 1.16t/a 总氮: 14t/a 总磷: 0.63t/a	COD: 11.6t/a 氨氮: 1.16t/a 总氮: 14t/a 总磷: 0.63t/a	无
阜新六和农牧有限公司食品分公司	气体污染物、液体污染物	废气: 氮氧化物, 烟气黑度, 颗粒物, 二氧化硫, 氨(氨气), 硫化氢, 臭气浓度 废水: 化学需氧量, 悬浮物, 氨氮(NH3-N), pH 值, 五日生化需氧量, 动植物油, 大肠菌群	废气: 经处理后直接排放 废水: 间接排放	3 (废气 2 个, 废水 1 个)	废气: 厂区西北侧、南侧 废水: 厂区西侧	化学需氧量: 300mg/L 氨氮: 30mg/L pH: 6-8.5 悬浮物: 300mg/L 五日生化需氧量: 250mg/L 动植物油: 50mg/L	锅炉大气污染物排放标准 GB 13271-2014, 恶臭污染物排放标准 GB 14554-93 肉类加工工业水污染物排放标准 GB 13457-92, 污水综合排放标准 DB 21/1627-2008	CODcr: 78.61t/a 氨氮: 7.86t/a	CODcr: 78.61t/a 氨氮: 7.86t/a	无

台前新希望六和鲁食品有限公司	气体污染物、液体污染物	废气：氨（氨气），硫化氢，臭气浓度，颗粒物，氮氧化物，二氧化硫，林格曼黑度 废水：化学需氧量，氨氮（NH ₃ -N），总磷（以 P 计），pH 值，五日生化需氧量，悬浮物，动植物油，大肠菌群数	废气：经处理后直接排放 废水：间接排放	4（废气 3 个，废水 1 个）	废气排放口：位于厂内西北角污水处理站。废水排放口	氮氧化物：150mg/m ³ 二氧化硫：50 mg/m ³ 烟尘颗粒物：20 mg/m ³ 基准氧含量：3.5% 烟气黑度：1 级	锅炉大气污染物排放标准 GB13271-2014《河南省 2019 年度锅炉综合整治方案》恶臭污染物排放标准 GB 14554-93 肉类加工工业水污染物排放标准 GB 13457-92	COD 236 t/a； 氨氮 2.3 t/a	无	无
乐亭六和馨美滋食品有限公司	气体污染物、液体污染物	废气：氨（氨气），硫化氢，臭气浓度； 废水：化学需氧量、氨氮、总氮、动植物油、悬浮物、粪大肠杆菌、五日生化需氧量	废气：经处理后直接排放 废水：间接排放	3（废气 2 个，废水 1 个）	废气排放口：厂内西北角污水处理站、生产车间。废水排放口：污水处理站	化学需氧量：500mg/L 氨氮：45mg/L 总磷：8mg/L pH：6-8.5 悬浮物：300mg/L 总氮：70mg/L 五日生化需氧量：250mg/L 动植物油：50mg/L	恶臭污染物排放标准 GB 14554-93； 污水排入城镇下水道水质标准 GB/T 31962-2015， 肉类加工工业水污染物排放标准 GB 13457-92，	COD：9.31t/a 氨氮：5.87t/a 总氮（以 N 计）：40.5t/a	COD：9.31t/a 氨氮：5.87t/a 总氮（以 N 计）：40.5t/a	无
山东新希望六和集团有限公司栖霞冷藏厂	气体污染物、液体污染物	废气：氨（氨气），硫化氢，臭气浓度； 废水：化学需氧量、氨氮、总氮、动植物油、悬浮物、粪大肠杆菌、五日生化需氧量	废气：经处理后直接排放 废水：间接排放	4（废气 3 个，废水 1 个）	废气排放口：厂内东北角污水处理站、生产车间。废水排放口：污水处理站	化学需氧量：50mg/L 氨氮：5mg/L pH：6-9	恶臭污染物排放标准 GB 14554-93； 锅炉大气污染物排放标准 DB37 2374-2018 山东省半岛流域水污染物综合排放标准 DB37/676-2007， 肉类加工工业水污染物排放标准 GB 13457-92	COD：14.4t/a 氨氮：1.5t/a	COD：14.4t/a 氨氮：1.5t/a	无
莱阳田业食品有限公司	气体污染物、液体污染物	废气：臭气浓度，氨（氨气），硫化氢，二氧化硫，氮氧化	废气：经处理后直接排放 废水：	2（废气 1 个，废水 1 个）	废气：公司厂区北侧、厂区内	COD 30mg/l、 氨氮 1.5mg/l、 总磷	《山东省锅炉大气污染物排放标准》超低排放第 2 号修改单鲁质监标	COD cr 3.0 3t/a	无	无

		物,颗粒物,烟气黑度(林格曼黑度,级) 废水:化学需氧量,氨氮(NH ₃ -N),pH值,悬浮物,五日生化需氧量,动植物油,大肠菌群数,总氮(以N计)	间接排放		废水:公司西侧	0.5mg/l、总氮 15mg/l、pH6-9	发[2016]46号,恶臭污染物排放标准 GB 14554-93 山东省半岛流域水污染物综合排放标准 DB37/676-2007, 肉类加工工业水污染物排放标准 GB 13457-92	氨氮 3.0 2t/a 总氮 3.3 2t/a 总磷 0.0 16t/a		
泰安泰山六和食品有限公司	气体污染物、液体污染物	废气:氮氧化物,颗粒物,二氧化硫,硫化氢,氨,臭气浓度、格林曼黑度 废水:化学需氧量,氨氮,总氮,总磷,pH值,五日生化需氧量,动植物油,悬浮物,大肠菌群数、阴离子表面活性剂	废气:经处理后直接排放 废水:间接排放	6个(废气5个,废水1个)	废气:公司厂区西侧、公司内 废水:公司西门西侧	化学需氧量: 350mg/L 总氮: 70mg/L 氨氮: 45mg/L 总磷: 8mg/L pH: 6-8.5 悬浮物: 256mg/L 五日生化需氧量: 150mg/L 动植物油: 50mg/L 硫化氢: 0.1mg/nm ³ 氨: 2mg/nm ³ 颗粒物: 10mg/nm ³ 二氧化硫: 50mg/nm ³ 氮氧化物: 100mg/nm ³	污水排入城镇下水道水质标准 GB/T31962-2015 肉类加工工业水污染物排放标准 GB123457-92 恶臭污染物排放标准 GB 14554-93 DB/372376-2013《山东省区域性大气污染物综合排放标准》第二号修改单鲁质监标发(2016)46号、锅炉大气污染物排放标准 DB37/2374-2018	COD: 533.05 t/a ; 氨氮: 45.69 t/a	COD: 533.05 t/a; 氨氮: 45.69 t/a	无
山东新希望六和集团有限公司临沂分公司	气体污染物、液体污染物	废气:氨(氨气),硫化氢,臭气浓度,二氧化硫,氮氧化物,颗粒物,林格曼黑度 废水:化学需氧量,pH值,溶解性总固体,氨氮(NH ₃ -N),总氮(以N计),总磷(以P计),	废气:经处理后直接排放 废水:间接排放	3(废气2个,废水1个)	废气:公司厂区东侧 废水:公司东南侧	氨氮 45mg/l 化学需氧量 500mg/l 总磷 8mg/l 总氮 70mg/l	锅炉大气污染物排放标准 DB37 2374-2018, 恶臭污染物排放标准 GB 14554-93 污水排入城镇下水道水质标准 GB/T 31962-2015, 肉类加工工业水污染物排放标准 GB 13457-92	COD cr 8.6 8t/a 氨氮 0.6 8t/a 总磷 0.8 8t/a	CODcr 8.68 t/a 氨氮 0.68 t/a 总磷 0.88 t/a 总氮 4.1 t/a	无

		悬浮物,五日生化需氧量,流量,动植物油,大肠菌群数						总氮 4.1 t/a		
青岛六和万福食品有限公司	气体污染物、液体污染物	<p>废气: 氮氧化物, 二氧化硫, 烟尘, 格林曼黑度, 氨(氨气), 硫化氢, 臭气浓度</p> <p>废水: 化学需氧量, 氨氮(NH₃-N), pH 值, 五日生化需氧量, 总氮(以 N 计), 总磷(以 P 计), 动植物油, 悬浮物, 大肠菌群数</p>	<p>废气: 经处理后直接排放</p> <p>废水: 经处理后排入污水处理厂</p>	7 (废气 6 个, 废水 1 个)	<p>废气: 厂区西侧</p> <p>废水: 厂区西南侧</p>	<p>油烟: 1.5mg/Nm³</p> <p>化学需氧量: 500mg/L</p> <p>氨氮: 45mg/L</p> <p>总氮: 70mg/L</p> <p>pH: 6.5-9.5</p> <p>总磷: 8mg/L</p> <p>悬浮物: 400mg/L</p> <p>五日生化需氧量: 350mg/L</p> <p>动植物油: 100mg/L</p> <p>氮氧化物: 200mg/Nm³</p> <p>二氧化硫: 50mg/Nm³</p> <p>烟尘: 10mg/Nm³</p>	<p>锅炉大气污染物排放标准 DB37/2374-2018</p> <p>山东省饮食业油烟排放标准 DB37/597-2006</p> <p>恶臭污染物排放标准 GB 14554-93, 《山东省区域性大气污染物综合排放标准》DB37/2376-2019, 《大气污染物综合排放标准》GB16279-1996</p> <p>污水排入城镇下水道水质标准 GB/T 31962-2015</p>	<p>COD: 18.45 t/a</p> <p>氨氮: 1.75 t/a</p> <p>颗粒物: 10.5 t/a</p> <p>SO₂: 1.8 t/a</p> <p>NO_x: 8.55 t/a</p>	<p>COD: 18.45 t/a</p> <p>氨氮: 1.75 t/a</p> <p>颗粒物: 10.5 t/a</p> <p>SO₂: 1.8 t/a</p> <p>NO_x: 8.55 t/a</p>	无
汾西新希望六和食品有限公司	气体污染物、液体污染物	<p>废气: 氮氧化物, 颗粒物, 二氧化硫, 硫化氢, 氨, 臭气浓度、格林曼黑度</p> <p>废水: 化学需氧量, 氨氮, 总氮, 总磷, pH 值, 五日生化需氧量, 动植物油, 悬浮物, 大肠菌群数、流量、温度、磷酸盐</p> <p>噪声: Leq</p>	<p>废气: 经处理后直接排放</p> <p>废水: 间接排放</p>	4 (废气 3 个, 废水 1 个)	<p>废气: 饲料厂 9 个, 厂区西南 1 个</p> <p>废水: 污水处理站</p>	<p>化学需氧量: 40mg/L</p> <p>总氮: 2mg/L</p> <p>氨氮: 2mg/L</p> <p>总磷: 0.4mg/L</p> <p>pH: 6-9</p> <p>悬浮物: 100mg/L</p> <p>五日生化需氧量: 10mg/L</p> <p>动植物油: 20mg/L</p> <p>磷酸盐: 1mg/L</p> <p>硫化氢: 0.06mg/nm³</p> <p>氨: 1.5mg/nm³</p> <p>颗粒物: 1mg/nm³</p> <p>臭气浓度: 20 (无量纲)</p>	<p>地表水环境质量标准 GB3838-2002, 肉类加工工业水污染物排放标准 GB 13457-92</p> <p>污水综合排放标准 GB8978-1996</p> <p>锅炉大气污染物排放标准 (DB 14/1929-2019) 表三燃气锅炉标准 《恶臭污染物排放标准》(GB14554-93) 中表 1 二级标准</p> <p>大气污染物综合排放标准 GB16297-1996 《工业企业厂界环境噪声排放标准》GB12348-2008</p>	<p>COD: 2.90 t/a</p> <p>氨氮: 0.70 t/a</p>	<p>COD: 2.90 t/a</p> <p>氨氮: 0.70 t/a</p>	无

						二氧化硫： 35mg/nm ³ 氮氧化物： 50mg/nm ³ 颗粒物： 5mg/nm ³ 林格曼黑度 ≤1 颗粒物： 120mg/nm ³ 3.5kg/h Leq: 昼间 60dB(A) 夜间 50dB(A)				
临沂六和虹农牧有限公司	气体污染物、液体污染物	氨（氨气），颗粒物，烟气黑度（林格曼黑度，级），二氧化硫，氮氧化物，臭气浓度，硫化氢，林格曼黑度化学需氧量，氨氮（NH ₃ -N），总氮（以 N 计），总磷（以 P 计），pH 值，悬浮物，动植物油，五日生化需氧量，粪大肠菌群数	废气：经处理后直接排放 废水：间接排放	2（废气 1 个，废水 1 个）	废气：厂区东侧 废水：厂区西侧	化学需氧量：500mg/L 总氮：70mg/L 氨氮：45mg/L 总磷：8mg/L pH：6-8.5 悬浮物：300mg/L 五日生化需氧量：250mg/L 动植物油：50mg/L	锅炉大气污染物排放标准 DB37 2374-2018 恶臭污染物排放标准 GB 14554-93 污水排入城镇下水道水质标准 GB/T 31962-2015， 肉类加工工业水污染物排放标准 GB 13457-92	COD 1.7 t/a； 氨氮 0.3 t/a	无总量要求	无
平邑六和发食品有限公司	气体污染物、液体污染物	废气：氮氧化物，颗粒物，二氧化硫，硫化氢，氨，臭气浓度，格林曼黑度 废水：化学需氧量，氨氮，总氮，总磷，pH 值，五日生化需氧量，动植物油，悬浮物，大肠菌群数、阴离子表面活性剂	废气：经处理后直接排放 废水：经处理后直接排放	3 个废气，废水 1 个	废气：公司厂区西侧、公司内 废水：公司外污水处理西南	化学需氧量：30mg/L 总氮：15mg/L 氨氮：1.5mg/L 总磷：0.3mg/L pH：6-9 悬浮物：20mg/L 五日生化需氧量：10mg/L 动植物油：20mg/L 硫化氢：0.1mg/nm ³ 氨：2mg/nm ³ 颗粒物：10mg/nm ³ 二氧化硫：	恶臭污染物排放标准 GB 14554-93； 锅炉大气污染物排放标准 DB37 2374-2018 沭河流域水污染物综合排放标准 DB37/3416.2-2018	COD：11.49t/a； 氨氮：0.57t/a； 总氮：10.13t/a； 总磷：0.2t/a	COD：11.49t/a； 氨氮：0.57t/a； 总氮：10.13t/a； 总磷：0.2t/a	无

						50mg/nm3 氮氧化合物: 100mg/nm3				
北京千喜鹤食品有限公司	气体污染物、液体污染物	废气: 硫化氢, 臭气浓度, 氨(氨气), 颗粒物, 非甲烷总烃, 油烟, 二氧化硫, 氮氧化物, 林格曼黑度 废水: pH 值, 化学需氧量, 五日生化需氧量, 悬浮物, 氨氮(NH3-N), 动植物油, 总磷(以 P 计), 总氮(以 N 计), 大肠菌群数	废气: 经处理后直接排放 废水: 间接排放	4(废气 3 个, 废水 1 个)	废气排放口: 食堂、化制车间 废水排放口: 污水处理站南侧	非甲烷总烃(化制车间): 50mg/m3 非甲烷总烃: 10mg/m3; 油烟: 1mg/Nm3; PM10:5mg/Nm3 COD: 50 mg/L, 氨氮: 15 mg/L, 总磷 5 mg/L, 总氮 13 mg/L	《水污染物综合排放标准》(DB11/307-2013) 大气污染物综合排放标准 DB11/ 501—2017 饮食业油烟排放标准(试行) GB18483-2001	COD: 0.483753t/a; 氨氮: 0.01748t/a	COD: 0.483753t/a; 氨氮: 0.017548t/a	无
河北千喜鹤肉类产业有限公司	气体污染物、液体污染物	废气: 硫化氢, 氨(氨气), 臭气浓度, 非甲烷总烃, 颗粒物, 氮氧化物, 二氧化硫 废水: 化学需氧量, 氨氮, 总氮, 总磷, pH 值, BOD5, 悬浮物, 动植物油, 大肠菌群数, 磷酸盐	间接排放	6(废气 5 个, 废水 1 个)	废气排放口: 食堂、化制车间、待宰圈、脱泥间、气浮池 污水处理站北侧	臭气: 2000 非甲烷总烃(化制车间): 80mg/Nm3 COD: 120 mg/L, 氨氮: 25 mg/L, 总磷 8 mg/L, 总氮 55 mg/L, BOD: 60mg/L, 总悬浮物: 120mg/L	《水污染物综合排放标准》(DB11/307-2013) 《工业企业挥发性有机物排放控制标准》DB13/2322-2016 臭污染物排放标准 GB 14554-93	COD: 23.63t/a; 氨氮: 2.29t/a	COD: 23.63t/a; 氨氮: 2.29t/a	无
辽宁千喜鹤食品有限公司	气体污染物、液体污染物	废气: 氨(氨气), 臭气浓度, 二氧化硫, 硫化氢, 氮氧化物, 颗粒物 废水: 化学需氧量, 氨氮(NH3-N), 总氮(以 N 计), 总磷(以 P 计), pH 值, 五日生化需氧量, 悬浮物, 动植物油, 大肠菌群	废气: 经处理后直接排放 废水: 间接排放	1	污水处理站出口(厂区东北角)	COD: 300 mg/L, 氨氮: 30 mg/L, 总磷 5 mg/L, 总氮 50 mg/L, BOD: 250mg/L, 总悬浮物: 300mg/L	污水综合排放标准 DB 21/1627-2008 肉类加工工业水污染物排放标准 GB 13457-92 恶臭污染物排放标准 GB 14554-93, 大气污染物综合排放标准 GB16297-1996	COD: 462t/a; 氨氮: 46.2t/a	COD: 462t/a; 氨氮: 46.2t/a	无

		数, 流量								
成都希望食品有限公司	气体污染物、液体污染物	废水: 化学需氧量、五日生化需氧量、氨氮、总磷、总氮、悬浮物、PH、动植物油、大肠杆菌数 废气: 氮氧化物、二氧化硫、颗粒物、林格曼黑度、硫化氢、氨、臭气	废水: 经处理后排放到城市污水厂 废气: 直接排放	4	废气排放口: 低温厂区东方高温厂区西南方 水排放口: 低温厂区东南方高温厂区南方	化学需氧量: 500mg/L 氨氮: 45mg/L 总氮: 70mg/L pH: 6.0-8.5 总磷: 8mg/L 悬浮物: 400mg/L 五日生化需氧量: 300mg/L 动植物油: 60mg/L 林格曼黑度: 1级 氮氧化物: 150mg/Nm ³ 二氧化硫: 50mg/Nm ³ 颗粒物: 20mg/Nm ³	锅炉大气污染物排放标准 GB 13271-2014 污水排入城镇下水道水质标准 GB/T 31962-2 肉类加工工业水污染物排放标准 GB 13457-92	化学需氧量: 11.9t/a 总氮: 6.3t/a 氨氮: 3.7t/a 总磷: 0.3t/a 氮氧化物: 0.7t/a 二氧化硫: 0.2t/a	无	无
山东千喜鹤食品有限公司	气体污染物、液体污染物	废气: 硫化氢, 氨(氨气), 臭气。 废水: 化学需氧量, 氨氮, 总氮, 总磷, pH 值, BOD5, 悬浮物, 动植物油, 大肠菌群数, 磷酸盐	间接排放	5 (废气 4 个, 废水 1 个)	废气排放口: 化制车间、待宰圈、脱泥间、燎毛炉、气浮池 污水处理站西北侧	化学需氧量: 500mg/L 氨氮: 45mg/L 总氮: 70mg/L pH: 6.0-8.5 总磷: 8mg/L 悬浮物: 400mg/L 五日生化需氧量: 300mg/L 动植物油: 60mg/L 臭气浓度: 2000	污水排入城镇下水道水质标准 GB/T 31962-2015, 肉类加工工业水污染物排放标准 GB13457-92 恶臭污染物排放标准 GB14554-93	COD: 581.3t/a; 氨氮: 46.5t/a	COD: 581.3t/a; 氨氮: 46.5t/a	无

						氨气： 4.9mg/Nm ³ 硫化氢： 0.33mg/Nm ³				
--	--	--	--	--	--	--	--	--	--	--

对污染物的处理

污染物处理	
废水	经污水处理系统后达标排放，养猪废水处理到农灌标准或沼液标准进行资源化利用
废气	喷淋、生物除臭、除臭剂

突发环境事件应急预案

公司名称	是否备案	备案机构	备案编号	时间
临邑六和食品有限公司	已备案	临邑县环保局	3711424-2019-037-L	2019年11月12日
兰陵新希望六和虹郡食品有限公司	已备案	兰陵县环保局	371327-2019-03-L	2019年3月4日
山东新希望六和集团有限公司平邑冷藏厂	已备案	平邑县环境保护局	371326-2022-21-L	2022年6月27日
青岛田润食品有限公司	已备案	平度市环保局	370283-20201026-401-M	2020年10月26日
沂水新希望六和食品有限公司	已备案	沂水环保局	371323-2022-113-M	2022年11月10日
馆陶六和食品有限公司	已备案	邯郸市生态环境局馆陶分局	130433-2023-003-L	2023年1月4号
滨州六和隆达农牧有限公司	已备案	滨州市环保局	371602-2019-0001-L	2019年1月4日
无棣六和信阳食品有限公司	已备案	滨州市生态环境局无棣分局	371623-2019-030-L	2019/10/9（到期重新被备案）
邹平六和畜牧有限公司	已备案	邹平县环境保护局	371626-2016-084-L	2019年12月5日
单县六和饲料有限公司食品分公司	已备案	菏泽市生态环境局单县分局	371722-2020-017-M	2020年7月22日
曹县六和食品有限公司	已备案	曹县环境保护局	/	/
嘉祥新希望六和食品有限公司	已备案	嘉祥县环境保护局	370829-2021-106-M	2021年12月20日
郓城六和食品有限公司	已备案	郓城县环境保护局	371725-2019-022-L	2019年12月25日
鞍山六和食品有限公司	已备案	鞍山市生态环境局台安分局	210321-2020-036-L	2020年9月29日
盘锦六和农牧有限公司	已备案	盘锦市大洼区环境保护局	211121-2020-6-L	2020年4月20日
东阿六和绿佳食品有限公司	已备案	东阿县环境保护局	371524-2021-067-M	2021年12月28日
莘县新希望六和清思斋食品有限公司	已备案	莘县环境保护局	371522-2022-049-L	2022年5月20日
阳谷六和鲁信食品有限公司	已备案	阳谷县环境保护局	371521-2023-009-L	2023年3月1日
潍坊田汇食品有限公司	已备案	寿光市环境保护局	370783-2021-078-L	2021年2月4日
潍坊和盛园食品有限公司	已备案	安丘市环境保护局	370784-2018-045-L	2018年10月24日
洛阳六和慧泉食品有限公司	已备案	洛阳市环境保护局	410381-2020-11-L	2020年5月28日
鹤壁六和至真食品有限公司	已备案	鹤壁市环境保护局突发环境事件应急指挥部	4106212021029L	2021年8月10日
莱芜新希望六和食品有限公司	已备案	莱芜农业高新技术产业示范区建设发展局	371202-2022-051-M	2022年4月7日
德州六和致康食品有限公司	已备案	德州市生态环境局陵城分局	3714212019023L	2019年11月20日
费县六和化海食品有限公司	已备案	费县环境保护局	371325-2021-12-H	2021年4月13日
阜新六和农牧有限公司食品分公司	已备案	阜新市环保局	210904-2022-02-L	2022年1月24日

台前县新希望六和鲁信食品有限公司	已备案	台前县环境保护局	4109272020048L	2020年12月23日
乐亭六和馨美滋食品有限公司	已备案	唐山市环境保护局乐亭县分局	130225-2021-025-L	2021年4月20日
山东新希望六和集团有限公司栖霞冷藏厂	已备案	栖霞市环境保护局	370686-2018-067-M	2018年8月1日
莱阳田业食品有限公司	已备案	莱阳市环境保护局	370682-2021-23-L	2021年3月16日
泰安泰山六和食品有限公司	已备案	泰安市环境保护局	/	/
山东新希望六和集团有限公司临沂分公司	已备案	河东区环境保护局	4109272020048L	2020年12月23日
青岛六和万福食品有限公司	已备案	青岛市生态环境局莱西分局	3702852031124L	2021年5月12日
汾西新希望六和食品有限公司	已备案	临汾市生态环境局汾西分局	4109272020048L	2020年12月23日
平邑县六和发达食品有限公司	已备案	临沂市环境保护局	371326-2022-027-L	2022年7月15日
临沂六和虹晨农牧有限公司	已备案	兰山区环保局	1302-2019-078-L	2019年12月10日
北京千喜鹤食品有限公司	已备案	平谷区生态环境保护局	110117-2021-025L	2021年12月15日
河北千喜鹤肉类产业有限公司	已备案	南宫市环境保护局	130581-2022-5006-L	2022年7月25日
辽宁千喜鹤食品有限公司	已备案	沈阳市环境保护局蒲河新城分局	210113-2020-196-M	2020年9月15日
成都希望食品有限公司	已备案	成都市新津生态环境局	5101322020047L	2020年6月3日
山东千喜鹤食品有限公司	已备案	夏津县环境保护局	371427-2022-040-L	2023年2月25日
河北千喜鹤肉类产业有限公司	已备案	南宫市环境保护局	130581-2022-5006-L	2022年7月25日

环境自行监测方案

公司名称	监测位点	监测项目	监测方式	监测频次	执行标准	排放限值	分析方法	方法来源		
临邑六和食品有限公司	污水处理站排放口	化学需氧量	在线监测	1次/6小时	肉类加工工业水污染物排放标准 GB 13457-92 与污水处理厂协议	450mg/L	重铬酸盐法	HJ 828-2017		
		总氮				50mg/L	流动注射-盐酸萘乙二胺分光光度法	HJ 668-2013		
		氨氮				35mg/L	纳氏试剂光度法	HJ535-2009		
		总磷				6mg/L	钼酸铵分光光度法	HJ 671-2013		
		pH				6-8.5	玻璃电极法	GB 6920-1986		
		悬浮物	200mg/L			重量法	GB11901-89			
	锅炉排口	五日生化需氧量	手动监测	1次/季		120mg/L	稀释与接种法	HJ505-2009		
		动植物油				50mg/L	红外分光光度法	HJ 637-2012		
		大肠菌群				10000	多管发酵法和滤膜	HJ637-2012		
		氮氧化物				1次/月	锅炉大气污染物排放标准 GB 13271-2014,	150mg/Nm3	非分散红外吸收法	HJ 692-2014
		二氧化硫				1次/年	锅炉大气污染物排放标准 DB37	50mg/Nm3	非分散红外吸收法	HJ 629-2011
		烟尘					10mg/Nm3	重量法	HJ/T 398-2007	

		林格曼黑度			2374-2018	1	林格曼烟气黑度图法	HJ/T 398-2007
	厂界臭气	臭气浓度	手动监测	1次/半年	恶臭污染物排放标准 GB 14554-93,	20	三点比较式臭袋法	GB/T14675-1993
		氨(氨气)				1.5mg/Nm3	离子选择电极法	GB/T 14669-1993
		硫化氢				0.06mg/Nm3	气相色谱法	GB/T14678-1993
兰陵新希望六和虹郡食品有限公司	污水处理站排放口	化学需氧量	在线监测	1次/6小时	关于批准发布《山东省南水北调沿线水污染物综合排放标准》等4项标准修改单的通知鲁质监标发[2011]35号 肉类加工工业水污染物排放标准 GB 13457-92	50mg/L	重铬酸盐法	HJ 828-2017
		总氮				20mg/L	流动注射-盐酸萘乙二胺分光光度法	HJ 668-2013
		氨氮				5mg/L	纳氏试剂光度法	HJ535-2009
		总磷				0.3mg/L	钼酸铵分光光度法	HJ 671-2013
		pH	6-8.5	玻璃电极法		GB 6920-1986		
		悬浮物	手动监测	1次/月		20mg/L	重量法	GB11901-89
		五日生化需氧量				10mg/L	稀释与接种法	HJ505-2009
		动植物油				3mg/L	红外分光光度法	HJ 637-2012
	大肠菌群	10000			多管发酵法和滤膜	HJ637-2012		
	锅炉排口	氮氧化物	手动监测	1次/月	锅炉大气污染物排放标准 DB37 2374-2018	200mg/Nm3	非分散红外吸收法	HJ 692-2014
		二氧化硫		1次/年		50mg/Nm3	非分散红外吸收法	HJ 629-2011
		烟尘				10mg/Nm3	重量法	HJ/T 398-2007
		林格曼黑度		1		林格曼烟气黑度图法	HJ/T 398-2007	
	厂界臭气	臭气浓度	手动监测	1次/半年	恶臭污染物排放标准 GB 14554-93	20	三点比较式臭袋法	GB/T14675-1993
氨(氨气)		1.5mg/Nm3				离子选择电极法	GB/T 14669-1993	
硫化氢		0.06mg/Nm3				气相色谱法	GB/T14678-1993	
山东新希望六和集团有限公司平邑冷藏厂	污水处理站排放口	化学需氧量	在线监测	1次/6小时	污水排入城镇下水道水质标准 GB/T 31962-2015, 肉类加工工业水污染物排放标准 GB 13457-92	500mg/L	重铬酸盐法	HJ 828-2017
		总氮				70mg/L	流动注射-盐酸萘乙二胺分光光度法	HJ 668-2013
		氨氮				45mg/L	纳氏试剂光度法	HJ535-2009
		总磷				8mg/L	钼酸铵分光光度法	HJ 671-2013
		pH	6-8.5	玻璃电极法		GB 6920-1986		
		悬浮物	手动监测	1次/季		200mg/L	重量法	GB11901-89
	五日	250mg/L			稀释与接种法	HJ505-2009		

青岛田润食品有限公司		生化需氧量						
		动植物油				50mg/L	红外分光光度法	HJ 637-2012
		大肠菌群				10000	多管发酵法和滤膜	HJ637-2012
	锅炉排口	手动监测	氮氧化物	1次/月	锅炉大气污染物排放标准 DB37 2374-2018	200mg/Nm3	非分散红外吸收法	HJ 692-2014
			二氧化硫			50mg/Nm3	非分散红外吸收法	HJ 629-2011
			烟尘	1次/年		10mg/Nm3	重量法	HJ/T 398-2007
			林格曼黑度			1	林格曼烟气黑度图法	HJ/T 398-2007
	厂界臭气	手动监测	臭气浓度	1次/半年	恶臭污染物排放标准 GB 14554-93,	20	三点比较式臭袋法	GB/T14675-1993
			氨(氨气)			1.5mg/Nm3	离子选择电极法	GB/T 14669-1993
			硫化氢			0.06mg/Nm3	气相色谱法	GB/T14678-1993
	污水处理站排口	在线监测	化学需氧量	1次/2小时	半岛流域 DB37/3416.5-2018, 肉类加工工业水污染物排放标准 GB13457-92	40mg/L	重铬酸盐法	HJ 828-2017
			总氮			20mg/L	流动注射-盐酸萘乙二胺分光光度法	HJ 668-2013
			氨氮			2mg/L	纳氏试剂光度法	HJ535-2009
			磷酸盐			1000mg/L	钼酸铵分光光度法	HJ 671-2013
			pH			6-8.5	玻璃电极法	GB 6920-1986
手动监测		悬浮物	1次/月	30mg/L		重量法	GB11901-89	
		五日生化需氧量		10mg/L		稀释与接种法	HJ505-2009	
		动植物油		5mg/L		红外分光光度法	HJ 637-2012	
		大肠菌群		10000		多管发酵法和滤膜	HJ637-2012	
锅炉排口	手动监测	氮氧化物	1次/半年	《山东省锅炉大气污染物排放标准》DB37/2374-2018,	100mg/Nm3	非分散红外吸收法	HJ 692-2014	
		二氧化硫			50mg/Nm3	非分散红外吸收法	HJ 629-2011	
		烟尘			10mg/Nm3	重量法	HJ/T 398-2007	
调味品及食堂排口	染整油烟	手动检测	1次/半年	饮食业油烟排放标准 DB37/597-2006	2.0mg/Nm3	饮食业油烟排放标准	GB18483-2001	
厂界臭气	手动监测	臭气浓度	1次/半年	恶臭污染物排放标准 GB 14554-93, 区域性大气污染物综合排放标准 GB 16297-1996	20 无量纲	三点比较式臭袋法	GB/T14675-1993	
		氨(氨气)			1.5mg/Nm3	离子选择电极法	GB/T 14669-1993	

		硫化氢				0.06mg/Nm3	气相色谱法	GB/T14678-1993
孝义新希望六和食品有限公司	污水处理站排放口	化学需氧量	在线监测	1次/4小时	地表水环境质量标准 GB3838-2002, 城镇污水处理厂污染物排放标准 GB18918-2002	40mg/L	重铬酸盐法	HJ 828-2017
		氨氮				2.0mg/L	纳氏试剂光度法	HJ535-2009
		pH				6-9	玻璃电极法	GB 6920-1986
		悬浮物	手动监测	1次/月		10mg/L	重量法	GB11901-89
		五日生化需氧量				10mg/L	稀释与接种法	HJ505-2009
		动植物油				1mg/L	红外分光光度法	HJ 637-2012
		大肠菌群				1000 个/L	多管发酵法和滤膜	HJ637-2012
		锅炉排口	氮氧化物	手动监测		1次/半年	锅炉大气污染物排放标准 GB 13271-2014, 大气污染物综合排放标准 GB16297-1996,	150mg/Nm3
	二氧化硫		50mg/Nm3		非分散红外吸收法			HJ 629-2011
	烟尘		10mg/Nm3		重量法			HJ/T 398-2007
	林格曼黑度		1		林格曼烟气黑度图法			HJ/T 398-2007
	臭气处理排口	臭气浓度	手动监测	1次/半年	恶臭污染物排放标准 GB 14554-93,	2000	三点比较式臭袋法	GB/T14675-1993
		氨(氨气)				4.9kg/h	离子选择电极法	GB/T 14669-1993
		硫化氢				0.33kg/h	气相色谱法	GB/T14678-1993
臭气浓度		20				三点比较式臭袋法	GB/T14675-1993	
厂界臭气	氨(氨气)				1.5mg/Nm3	离子选择电极法	GB/T 14669-1993	
	硫化氢				0.06mg/Nm3	气相色谱法	GB/T14678-1993	
沂水新希望六和食品有限公司	污水处理站排放口	化学需氧量	在线监测	1次/2小时	污水排入城镇下水道水质标准 GB/T 31962-2015, 肉类加工工业水污染物排放标准 GB 13457-92	500mg/L	重铬酸盐法	HJ 828-2017
		总氮				70mg/L	流动注射-盐酸萘乙二胺分光光度法	HJ 668-2013
		氨氮				45mg/L	纳氏试剂光度法	HJ535-2009
		总磷				8mg/L	钼酸铵分光光度法	HJ 671-2013
	pH	6-8.5	玻璃电极法	GB 6920-1986				
	悬浮物	手动监测	1次/季	200mg/L	重量法	GB11901-89		
	五日生化需氧量			250mg/L	稀释与接种法	HJ505-2009		
	动植物油			50mg/L	红外分光光度法	HJ 637-2012		

	厂界臭气	大肠菌群	手动监测	1次/半年	恶臭污染物排放标准 GB 14554-93,	10000	多管发酵法和滤膜	HJ637-2012
		臭气浓度				20	三点比较式臭袋法	GB/T14675-1993
		氨(氨气)				1.5mg/Nm3	离子选择电极法	GB/T 14669-1993
		硫化氢				0.06mg/Nm3	气相色谱法	GB/T14678-1993
馆陶六和食品有限公司	污水处理站排放口	化学需氧量	在线监测	1次/2小时	《城镇污水处理厂排放标准》(GB18918-2002) 《肉类加工工业水污染物排放标准》(GB13457-92) 《农田灌溉水质标准》(GB5084-2005)旱作标准。	50mg/L	重铬酸盐法	HJ 828-2017
		总氮				15mg/L	流动注射-盐酸萘乙二胺分光光度法	HJ 668-2013
		氨氮				5mg/L	纳氏试剂光度法	HJ535-2009
		总磷				0.5mg/L	钼酸铵分光光度法	HJ 671-2013
		pH				6-9	玻璃电极法	GB 6920-1986
		悬浮物				10mg/L	重量法	GB11901-89
		五日生化需氧量				10mg/L	稀释与接种法	HJ505-2009
		动植物油				1mg/L	红外分光光度法	HJ 637-2012
	锅炉排口	氮氧化物	手动监测	1次/年	《锅炉大气污染物排放标准》(GB13271-2014)	200mg/Nm3	非分散红外吸收法	HJ 692-2014
		二氧化硫				50mg/Nm3	非分散红外吸收法	HJ 629-2011
		烟尘				1次/月	10mg/Nm3	重量法
	臭气处理排口	臭气浓度	手动监测	1次/半年	恶臭污染物排放标准 GB 14554-93,	2000	三点比较式臭袋法	GB/T14675-1993
		氨(氨气)				4.9kg/h	离子选择电极法	GB/T 14669-1993
		硫化氢				0.33kg/h	气相色谱法	GB/T14678-1993
	食堂油烟排口	油烟	手动监测	1次/半年	饮食业油烟排放标准 GB18483-2001,	2.0mg/Nm3	饮食业油烟排放标准	GB18483-2001
	厂界臭气	臭气浓度				20	三点比较式臭袋法	GB/T14675-1993
氨(氨气)		1.5mg/Nm3				离子选择电极法	GB/T 14669-1993	
硫化氢		0.06mg/Nm3	气相色谱法	GB/T14678-1993				
滨州六和隆达农牧有限公司	污水处理站排放口	化学需氧量	手动监测	1次/半年	污水排入城镇下水道水质标准 GB/T 31962-2015, 肉类加工工业水污染物排放标准 GB 13457-92	500mg/L	重铬酸盐法	HJ 828-2017
		总氮				70mg/L	流动注射-盐酸萘乙二胺分光光度法	HJ 668-2013
		氨氮				45mg/L	纳氏试剂光度法	HJ535-2009

无棣六和信阳食品有限公司		pH	在线监测	1次/6小时		6-8.5	玻璃电极法	GB 6920-1986							
		悬浮物				400mg/L	重量法	GB11901-89							
		五日生化需氧量				300mg/L	稀释与接种法	HJ505-2009							
		动植物油				60mg/L	红外分光光度法	HJ 637-2012							
		大肠菌群				10000	多管发酵法和滤膜	HJ637-2012							
	臭气处理排口	臭气浓度				手动监测	1次/季	恶臭污染物排放标准 GB 14554-93,	2000	三点比较式臭袋法	GB/T14675-1993				
		氨(氨气)							4.9kg/h	离子选择电极法	GB/T 14669-1993				
		硫化氢							0.33kg/h	气相色谱法	GB/T14678-1993				
	厂界臭气	臭气浓度							20	三点比较式臭袋法	GB/T14675-1993				
		氨(氨气)							1.5mg/Nm3	离子选择电极法	GB/T 14669-1993				
		硫化氢							0.06mg/Nm3	气相色谱法	GB/T14678-1993				
		污水处理站排口							化学需氧量	在线监测	1次/6小时	肉类加工工业水污染物排放标准 GB 13457-92	500mg/L	重铬酸盐法	HJ 828-2017
									总氮				70mg/L	流动注射-盐酸萘乙二胺分光光度法	HJ 668-2013
									氨氮				45mg/L	纳氏试剂光度法	HJ535-2009
									pH				6-8.5	玻璃电极法	GB 6920-1986
悬浮物			300mg/L	重量法	GB11901-89										
五日生化需氧量			250mg/L	稀释与接种法	HJ505-2009										
动植物油			50mg/L	红外分光光度法	HJ 637-2012										
大肠菌群			10000	多管发酵法和滤膜	HJ637-2012										
臭气处理排口		臭气浓度	手动监测	1次/季	恶臭污染物排放标准 GB 14554-93,				2000		三点比较式臭袋法		GB/T14675-1993		
		氨(氨气)				4.9kg/h	离子选择电极法	GB/T 14669-1993							
		硫化氢				0.33kg/h	气相色谱法	GB/T14678-1993							
厂界臭气		臭气浓度				20	三点比较式臭袋法	GB/T14675-1993							
		氨(氨气)				1.5mg/Nm3	离子选择电极法	GB/T 14669-1993							
		硫化氢				0.06mg/Nm3	气相色谱法	GB/T14678-1993							

邹平六和畜牧有限公司	污水处理站排放口	化学需氧量	在线监测	1次/6小时	污水排入城镇下水道水质标准 GB/T 31962-2015, 肉类加工工业水污染物排放标准 GB 13457-92	500mg/L	重铬酸盐法	HJ 828-2017
		总氮				70mg/L	流动注射-盐酸萘乙二胺分光光度法	HJ 668-2013
		氨氮				45mg/L	纳氏试剂光度法	HJ535-2009
		pH	手动监测			1次/半年	6-8.5	玻璃电极法
	悬浮物	300mg/L		重量法			GB11901-89	
	五日生化需氧量	250mg/L		稀释与接种法			HJ505-2009	
	厂界臭气	动植物油	50mg/L	红外分光光度法		HJ 637-2012		
		大肠菌群	10000	多管发酵法和滤膜		HJ637-2012		
		臭气浓度	20	三点比较式臭袋法		GB/T14675-1993		
		氨(氨气)	1.5mg/Nm3	离子选择电极法		GB/T 14669-1993		
硫化氢		0.06mg/Nm3	气相色谱法	GB/T14678-1993				
单县六和饲料有限公司食品分公司	污水处理站排放口	化学需氧量	在线监测	1次/6小时	污水排入城镇下水道水质标准 GB/T 31962-2015 关于批准发布《山东省南水北调沿线水污染物综合排放标准》等4项标准修改单的通知鲁质监标发[2011]35号 关于批准发布《山东省南水北调沿线水污染物综合排放标准》等4项标准增加全盐量指标限值修改单的通知鲁质监标发[2014]7号	500mg/L	重铬酸盐法	HJ 828-2017
		总氮				70mg/L	流动注射-盐酸萘乙二胺分光光度法	HJ 668-2013
		氨氮				21mg/L	纳氏试剂光度法	HJ535-2009
		总磷				8mg/L	钼酸铵分光光度法	HJ 671-2013
		pH	6-8.5	玻璃电极法		GB 6920-1986		
		悬浮物	300mg/L	重量法		GB11901-89		
		五日生化需氧量	250mg/L	稀释与接种法		HJ505-2009		
		全盐量	1600mg/L	重量法		HJ/T 51-1999		
	锅炉排口	氮氧化物	手动监测	1次/半年		100mg/Nm3	非分散红外吸收法	HJ 692-2014
		二氧化硫				50mg/Nm3	非分散红外吸收法	HJ 629-2011
		烟尘				10mg/Nm3	重量法	HJ/T 398-2007
		林格曼黑度				1	林格曼烟气黑度图法	HJ/T 398-2007
	臭气处理排口	臭气浓度				2000	三点比较式臭袋法	GB/T14675-1993
		氨(氨)				4.9kg/h	离子选择电极法	GB/T 14669-1993

		气)									
		硫化氢							0.33kg/h	气相色谱法	GB/T14678-1993
		臭气浓度							20	三点比较式臭袋法	GB/T14675-1993
		氨(氨气)							1.5mg/Nm3	离子选择电极法	GB/T 14669-1993
厂界臭气		硫化氢									
									0.06mg/Nm3	气相色谱法	GB/T14678-1993
曹县六和食品有限公司	污水处理站排放口	化学需氧量	在线监测	1次/6小时	污水排入城镇下水道水质标准 GB/T 31962-2015, 肉类加工工业水污染物排放标准 GB 13457-92	300mg/L	重铬酸盐法	HJ 828-2017			
		氨氮	手动监测	1次/半年		21mg/L	纳氏试剂光度法	HJ535-2009			
		pH				6-8.5	玻璃电极法	GB 6920-1986			
		悬浮物				300mg/L	重量法	GB11901-89			
		五日生化需氧量				250mg/L	稀释与接种法	HJ505-2009			
		动植物油				50mg/L	红外分光光度法	HJ 637-2012			
		大肠菌群				/	多管发酵法和滤膜	HJ637-2012			
	厂界臭气		臭气浓度	手动监测	1次/半年	恶臭污染物排放标准 GB 14554-93,	20	三点比较式臭袋法	GB/T14675-1993		
			氨(氨气)				1.5mg/Nm3	离子选择电极法	GB/T 14669-1993		
			硫化氢				0.06mg/Nm3	气相色谱法	GB/T14678-1993		
	嘉祥新希望六和食品有限公司	污水处理站排放口	化学需氧量	在线监测	1次/6小时	肉类加工工业水污染物排放标准 GB 13457-92, 污水排入城镇下水道水质标准 GB/T 31962-2015 污水综合排放标准 GB8978-1996	500mg/L	重铬酸盐法	HJ 828-2017		
			总氮				70mg/L	流动注射-盐酸萘乙二胺分光光度法	HJ 668-2013		
			氨氮				45mg/L	纳氏试剂光度法	HJ535-2009		
总磷			8mg/L				钼酸铵分光光度法	HJ 671-2013			
pH			手动监测	1次/日	6-8.5		玻璃电极法	GB 6920-1986			
悬浮物					200mg/L		重量法	GB11901-89			
五日生化需氧量					250mg/L		稀释与接种法	HJ505-2009			
动植物油					50mg/L		红外分光光度法	HJ 637-2012			
大肠菌群		/	多管发酵法和滤膜	HJ637-2012							
臭气处理排口			臭气浓度		1次/半年	恶臭污染物排放标准 GB 14554-93, 大气污染物综合排放标准 GB16297-1996	2000	三点比较式臭袋法	GB/T14675-1993		
			氨(氨气)				4.9kg/h	离子选择电极法	GB/T 14669-1993		

	厂界臭气	硫化氢				0.33kg/h	气相色谱法	GB/T14678-1993	
		臭气浓度				20	三点比较式臭袋法	GB/T14675-1993	
		氨(氨气)				1.5mg/Nm3	离子选择电极法	GB/T 14669-1993	
		硫化氢				0.06mg/Nm3	气相色谱法	GB/T14678-1993	
郓城六和食品有限公司	污水处理站排放口	化学需氧量	在线监测	1次/6小时	肉类加工工业水污染物排放标准 GB 13457-92, 污水排入城镇下水道水质标准 GB/T 31962-2015 污水综合排放标准 GB8978-1996	60mg/L	重铬酸盐法	HJ 828-2017	
		总氮				20mg/L	流动注射-盐酸萘乙二胺分光光度法	HJ 668-2013	
		氨氮				10mg/L	纳氏试剂光度法	HJ535-2009	
		总磷				8mg/L	钼酸铵分光光度法	HJ 671-2013	
		pH	手动监测	1次/日		6-8.5	玻璃电极法	GB 6920-1986	
		悬浮物				30mg/L	重量法	GB11901-89	
		五日生化需氧量				20mg/L	稀释与接种法	HJ505-2009	
		动植物油				5mg/L	红外分光光度法	HJ 637-2012	
	大肠菌群	5000 个/L			多管发酵法和滤膜	HJ637-2012			
	锅炉排口	氮氧化物	1次/半年		锅炉大气污染物排放标准 DB37 2374-2018, 大气污染物综合排放标准 GB 16927-1996	100mg/Nm3	非分散红外吸收法	HJ 692-2014	
		二氧化硫				50mg/Nm3	非分散红外吸收法	HJ 629-2011	
		烟尘				10mg/Nm3	重量法	HJ/T 398-2007	
		林格曼黑度				1	林格曼烟气黑度图法	HJ/T 398-2007	
鞍山六和食品有限公司	污水处理站排放口	化学需氧量	在线监测	1次/6小时	污水综合排放标准 DB 21/1627-2008, 肉类加工工业水污染物排放标准 GB 13457-92, 污水排入城镇下水道水质标准 GB/T 31962-2015	300mg/L	重铬酸盐法	HJ 828-2017	
		氨氮				30mg/L	纳氏试剂光度法	HJ535-2009	
		pH				6-8.5	玻璃电极法	GB 6920-1986	
		悬浮物	手动监测	1次/季		300mg/L	重量法	GB11901-89	
		五日生化需氧量				250mg/L	稀释与接种法	HJ505-2009	
		溶解性总固体				2000mg/L	城市污水水质检验方法标准	CJ/T 51	
	大肠菌群数	10000 个/L	城市污水水质检验方法标准	CJ/T 51					
	锅炉排口	氮氧化物	1次/月			锅炉大气污染物排放标准 GB 13271-2014, 大气污染物	400mg/Nm3	非分散红外吸收法	HJ 692-2014
		汞及					0.05mg/Nm3	冷原子吸收分光光	HJ 543-2009

盘锦六和农牧有限公司		其他化合物	综合排放标准 GB16297-1996	度法					
		二氧化硫				400mg/Nm3	非分散红外吸收法	HJ 629-2011	
		烟尘				80mg/Nm3	重量法	HJ/T 398-2007	
		林格曼黑度				1	林格曼烟气黑度图法	HJ/T 398-2007	
	厂界	臭气浓度				恶臭污染物排放标准 GB 14554-93,	20	三点比较式臭袋法	GB/T14675-1993
		氨(氨气)					1.5mg/Nm3	离子选择电极法	GB/T 14669-1993
		硫化氢					0.06mg/Nm3	气相色谱法	GB/T14678-1993
		颗粒物					1mg/Nm3	重量法	GB/T 15432-1995
	污水处理站排放口	化学需氧量				污水综合排放标准 DB 21/1627-2008, 肉类加工工业水污染物排放标准 GB 13457-92,	50mg/L	重铬酸盐法	HJ 828-2017
		氨氮					8mg/L	纳氏试剂光度法	HJ535-2009
		总氮					15mg/L	气相分子吸收光谱法	HJ/T 199-2005
		pH					6-8.5	玻璃电极法	GB 6920-1986
悬浮物		20mg/L	重量法	GB11901-89					
五日生化需氧量		10mg/L	稀释与接种法	HJ505-2009					
溶解性总固体		2000mg/L	城市污水水质检验方法标准	CJ/T 51					
动植物油		20mg/L	红外分光光度法	HJ 637-2012					
锅炉排口	大肠菌群数	10000 个/L	城市污水水质检验方法标准	CJ/T 51					
	氮氧化物	锅炉大气污染物排放标准 GB 13271-2014,	400mg/Nm3	非分散红外吸收法	HJ 692-2014				
	汞及其化合物		0.05mg/Nm3	冷原子吸收分光光度法	HJ 543-2009				
	二氧化硫		400mg/Nm3	非分散红外吸收法	HJ 629-2011				
烟尘	80mg/Nm3		重量法	HJ/T 398-2007					
厂界	林格曼黑度	1	林格曼烟气黑度图法	HJ/T 398-2007					
	臭气浓度	20	三点比较式臭袋法	GB/T14675-1993					
	氨(氨气)	1.5mg/Nm3	离子选择电极法	GB/T 14669-1993					
	硫化氢	0.06mg/Nm3	气相色谱法	GB/T14678-1993					

		颗粒物				1mg/Nm3	重量法	GB/T 15432-1995
东阿六和绿佳食品有限公司	污水处理站排放口	化学需氧量	手动监测	1次/季度	关于批准发布《山东省南水北调沿线水污染物综合排放标准》等4项标准修改单的通知鲁质监标发[2011]35号, 肉类加工工业水污染物排放标准 GB 13457-92	60mg/L	重铬酸盐法	HJ 828-2017
		氨氮				10mg/L	纳氏试剂光度法	HJ535-2009
		pH				6-8.5	玻璃电极法	GB 6920-1986
		悬浮物				30mg/L	重量法	GB11901-89
		五日生化需氧量				20mg/L	稀释与接种法	HJ505-2009
		动植物油				5mg/L	红外分光光度法	HJ 637-2012
		大肠菌群				10000 个/L	多管发酵法和滤膜	HJ637-2012
	臭气处理排口	臭气浓度	手动监测	1次/半年	恶臭污染物排放标准 GB 14554-93, 关于京津冀大气污染传输通道城市执行大气污染物特别排放限值的公告(环境保护部公告2018年 第9号)	2000	三点比较式臭袋法	GB/T14675-1993
		氨(氨气)				4.9kg/h	离子选择电极法	GB/T 14669-1993
		硫化氢				0.33kg/h	气相色谱法	GB/T14678-1993
	厂界臭气	臭气浓度	手动监测	1次/半年	恶臭污染物排放标准 GB 14554-93, 关于京津冀大气污染传输通道城市执行大气污染物特别排放限值的公告(环境保护部公告2018年 第9号)	20	三点比较式臭袋法	GB/T14675-1993
		氨(氨气)				1.5mg/Nm3	离子选择电极法	GB/T 14669-1993
硫化氢		0.06mg/Nm3				气相色谱法	GB/T14678-1993	
莘县新希望六和清思斋食品有限公司	污水处理站排放口	化学需氧量	在线监测	1次/6小时	羽绒工业水污染物排放标准 GB 21901-2008, 关于批准发布《山东省南水北调沿线水污染物综合排放标准》等4项标准修改单的通知鲁质监标发[2011]35号, 肉类加工工业水污染物排放标准 GB 13457-92	60mg/L	重铬酸盐法	HJ 828-2017
		氨氮	手动监测	1次/月		10mg/L	纳氏试剂光度法	HJ535-2009
		pH				6-8.5	玻璃电极法	GB 6920-1986
		悬浮物				30mg/L	重量法	GB11901-89
		五日生化需氧量				15mg/L	稀释与接种法	HJ505-2009
		阴离子表面活性剂				3mg/L	亚甲蓝分光光度法	/
		动植物油				5mg/L	红外分光光度法	HJ 637-2012
	大肠菌群	10000 个/L			多管发酵法和滤膜	HJ637-2012		
	臭气处理排口	臭气浓度	手动监测	1次/半年	恶臭污染物排放标准 GB 14554-93, DB/372376-2013 《山东省区域性大气污染物综合排放标准》第二号修改	2000	三点比较式臭袋法	GB/T14675-1993
		氨(氨气)				4.9kg/h	离子选择电极法	GB/T 14669-1993
		颗粒				10mg/Nm3	重量法	GB/T 15432-

		物			单鲁质监标发 (2016) 46 号			1995									
		硫化氢						0.33kg/h	气相色谱法	GB/T14678-1993							
		臭气浓度						20	三点比较式臭袋法	GB/T14675-1993							
		氨 (氨气)						1.5mg/Nm3	离子选择电极法	GB/T 14669-1993							
厂界臭气		硫化氢						0.06mg/Nm3	气相色谱法	GB/T14678-1993							
		化学需氧量						50mg/L	重铬酸盐法	HJ 828-2017							
		氨氮						5mg/L	纳氏试剂光度法	HJ535-2009							
		总磷						0.3mg/L	盐酸萘乙二胺分光光度法	HJ 667-2013							
阳谷六和信食品有限公司	污水处理站排放口	pH	在线监测	1次/6小时	羽绒工业水污染物排放标准 GB 21901-2008, 关于批准发布《山东省南水北调沿线水污染物综合排放标准》等 4 项标准修改单的通知鲁质监标发[2011]35号, 肉类加工工业水污染物排放标准 GB 13457-92			6-8.5	玻璃电极法	GB 6920-1986							
		悬浮物						20mg/L	重量法	GB11901-89							
		五日生化需氧量						10mg/L	稀释与接种法	HJ505-2009							
		阴离子表面活性剂						3mg/L	亚甲蓝分光光度法	/							
		动植物油						3mg/L	红外分光光度法	HJ 637-2012							
		大肠菌群						5000 个/L	多管发酵法和滤膜	HJ637-2012							
		臭气处理排口						手动监测	1次/半年			恶臭污染物排放标准 GB 14554-93, DB/372376-2013 《山东省区域性大气污染物综合排放标准》第二号修改单鲁质监标发(2016) 46 号			2000	三点比较式臭袋法	GB/T14675-1993
															氨 (氨气)	4.9kg/h	离子选择电极法
	颗粒物		10mg/Nm3	重量法	GB/T 15432-1995												
	硫化氢		0.33kg/h	气相色谱法	GB/T14678-1993												
	厂界臭气								20	三点比较式臭袋法	GB/T14675-1993						
									氨 (氨气)	1.5mg/Nm3	离子选择电极法	GB/T 14669-1993					
									硫化氢	0.06mg/Nm3	气相色谱法	GB/T14678-1993					
									化学需氧量	500mg/L	重铬酸盐法	HJ 828-2017					
潍坊汇品食品有限公司	污水处理站排放口	氨氮	在线监测	1次/6小时	肉类加工工业水污染物排放标准 GB 13457-92, 污水排入城镇下水道水质标准 GB/T 31962-2015			45mg/L	纳氏试剂光度法	HJ535-2009							
		总氮						70mg/L	气相分子吸收光谱法	HJ/T 199-2005							
		总磷						8mg/L	盐酸萘乙二胺分光光度法	HJ 667-2013							
		pH						6-8.5	玻璃电极法	GB 6920-1986							

		悬浮物	手动监测	1 次/季		300mg/L	重量法	GB11901-89	
		五日生化需氧量				250mg/L	稀释与接种法	HJ505-2009	
		阴离子表面活性剂				20mg/L	亚甲蓝分光光度法	/	
		动植物油				50mg/L	红外分光光度法	HJ 637-2012	
		大肠菌群				5000 个/L	多管发酵法和滤膜	HJ637-2012	
	鸭毛车间	颗粒物	1 次/半年	山东省区域性大气污染物综合排放标准 DB37/2376-2013, 恶臭污染物排放标准 GB 14554-93, 锅炉大气污染物排放标准 DB37 2374-2018	30mg/Nm3	重量法	GB/T 15432-1995		
	厂界臭气	臭气浓度			20	三点比较式臭袋法	GB/T14675-1993		
		氨(氨气)			1.5mg/Nm3	离子选择电极法	GB/T 14669-1993		
		硫化氢			0.06mg/Nm3	气相色谱法	GB/T14678-1993		
	潍坊盛园食品有限公司	污水处理站排放口	化学需氧量	在线监测	1 次/小时	肉类加工工业水污染物排放标准 GB 13457-92, 污水排入城镇下水道水质标准 GB/T 31962-2015	500mg/L	重铬酸盐法	HJ 828-2017
			氨氮				45mg/L	纳氏试剂光度法	HJ535-2009
			总氮				70mg/L	气相分子吸收光谱法	HJ/T 199-2005
总磷			8mg/L				盐酸萘乙二胺分光光度法	HJ 667-2013	
pH			6-8.5				玻璃电极法	GB 6920-1986	
悬浮物			300mg/L				重量法	GB11901-89	
五日生化需氧量			250mg/L				稀释与接种法	HJ505-2009	
动植物油			50mg/L				红外分光光度法	HJ 637-2012	
大肠菌群		5000 个/L	多管发酵法和滤膜	HJ637-2012					
食堂排口		油烟	手动监测	1 次/半年	山东省区域性大气污染物综合排放标准 DB37/2376-2013, 恶臭污染物排放标准 GB 14554-93, 锅炉大气污染物排放标准 DB37 2374-2018	2.0mg/Nm3	饮食业油烟排放标准	GB18483-2001	
臭气处理排口		臭气浓度				2000	三点比较式臭袋法	GB/T14675-1993	
		氨(氨气)				8.7kg/h	离子选择电极法	GB/T 14669-1993	
		硫化氢				0.58kg/h	气相色谱法	GB/T14678-1993	
厂界臭气		臭气浓度				20	三点比较式臭袋法	GB/T14675-1993	
		氨(氨气)	1.5mg/Nm3	离子选择电极法	GB/T 14669-1993				

		硫化氢				0.06mg/Nm ³	气相色谱法	GB/T14678-1993
洛阳六和慧泉食品有限公司	污水处理站排放口	化学需氧量	在线监测	1次/6小时	肉类加工工业水污染物排放标准 GB 13457-92, 污水综合排放标准 GB8978-1996	70mg/L	重铬酸盐法	HJ 828-2017
		氨氮				15mg/L	纳氏试剂光度法	HJ535-2009
		pH	手动监测	1次/月		6-8.5	玻璃电极法	GB 6920-1986
		总磷				0.5mg/L	钼酸铵分光光度法	HJ 670-2013
		悬浮物				60mg/L	重量法	GB11901-89
		五日生化需氧量				25mg/L	稀释与接种法	HJ505-2009
		动植物油				15mg/L	红外分光光度法	HJ 637-2012
		大肠菌群				5000 个/L	多管发酵法和滤膜	HJ637-2012
		食堂排气口				油烟		饮食业油烟排放标准
	厂界臭气	臭气浓度	1次/半年	恶臭污染物排放标准 GB 14554-93	20	三点比较式臭袋法	GB/T14675-1993	
		氨(氨气)			1.5mg/Nm ³	离子选择电极法	GB/T 14669-1993	
		硫化氢			0.06mg/Nm ³	气相色谱法	GB/T14678-1993	
鹤壁六和至真食品有限公司	污水处理站排放口	化学需氧量	在线监测	1次/2小时	肉类加工工业水污染物排放标准 GB 13457-92, 污水综合排放标准 GB8978-1996, 排水协议规定的浓度限制	350mg/L	重铬酸盐法	HJ 828-2017
		氨氮				35mg/L	纳氏试剂光度法	HJ535-2009
		pH	手动监测	1次/月		6-8.5	玻璃电极法	GB 6920-1986
		总磷		1次/天		4mg/L	钼酸铵分光光度法	HJ 670-2013
		悬浮物		1次/月		60mg/L	重量法	GB11901-89
		五日生化需氧量				25mg/L	稀释与接种法	HJ505-2009
		动植物油				15mg/L	红外分光光度法	HJ 637-2012
		大肠菌群				5000 个/L	多管发酵法和滤膜	HJ637-2012
		食堂排气口		油烟			饮食业油烟排放标准	2.0mg/Nm ³
	厂界臭气	臭气浓度	1次/半年	恶臭污染物排放标准 GB 14554-93	20	三点比较式臭袋法	GB/T14675-1993	
		氨(氨气)			1.5mg/Nm ³	离子选择电极法	GB/T 14669-1993	
		硫化氢			0.06mg/Nm ³	气相色谱法	GB/T14678-1993	
莱芜	污水	化学	在线	1次/6小时	污水排入城镇下水	500mg/L	重铬酸盐法	HJ 828-2017

新希望六和食品有限公司	处理站排放口	需氧量	监测		道水质标准 GB/T 31962-2015			
		氨氮				45mg/L	纳氏试剂光度法	HJ535-2009
		总氮				70mg/L	盐酸萘乙二胺分光光度法	HJ 668-2013
		pH				6.5-9.5	玻璃电极法	GB 6920-1986
		总磷				8mg/L	钼酸铵分光光度法	HJ 670-2013
		悬浮物				400mg/L	重量法	GB11901-89
		五日生化需氧量				350mg/L	稀释与接种法	HJ505-2009
		动植物油				100mg/L	红外分光光度法	HJ 637-2012
	锅炉排气筒	氮氧化物	手动监测	1次/季度	《山东省锅炉大气污染物排放标准》超低排放第2号修改单鲁质监标发[2016]46号	200mg/Nm3	定电位电解法	HJ 693-2014
		二氧化硫				50mg/Nm3	碘量法	HJ/T 56-2000
		烟尘				10mg/Nm3	锅炉烟尘测试方法	GB 5468-91
	臭气处理排口	臭气浓度	手动监测	1次/半年	恶臭污染物排放标准 GB 14554-93,	2000	三点比较式臭袋法	GB/T14675-1993
		氨(氨气)				4.9kg/h	离子选择电极法	GB/T 14669-1993
		硫化氢				0.33kg/h	气相色谱法	GB/T14678-1993
德州六和致康食品有限公司	污水处理站排放口	化学需氧量	手动监测	1次/半年	污水排入城镇下水道水质标准 GB/T 31962-2015, 肉类加工工业水污染物排放标准 GB 13457-92	500mg/L	重铬酸盐法	HJ 828-2017
		氨氮				45mg/L	纳氏试剂光度法	HJ535-2009
		总氮				70mg/L	盐酸萘乙二胺分光光度法	HJ 668-2013
		pH				6.0-8.5	玻璃电极法	GB 6920-1986
		总磷				8mg/L	钼酸铵分光光度法	HJ 670-2013
		悬浮物				300mg/L	重量法	GB11901-89
		五日生化需氧量				250mg/L	稀释与接种法	HJ505-2009
		大肠菌群数				/	多管发酵法和滤膜	HJ637-2012
		动植物油				50mg/L	红外分光光度法	HJ 637-2012
	锅炉排气筒	林格曼黑度	手动监测	1次/年	锅炉大气污染物排放标准 DB37 2374-2018, 锅炉大气污染物排放标准 GB 13271-2014,	1级	林格曼烟气黑度图法	HJ/T 398-2007
		氮氧化物				150mg/Nm3	定电位电解法	HJ 693-2014
		二氧化硫				50mg/Nm3	碘量法	HJ/T 56-2000
		烟尘				10mg/Nm3	锅炉烟尘测试方法	GB 5468-91

	臭气处理排口	臭气浓度		1 次/半年	恶臭污染物排放标准 GB 14554-93,	2000	三点比较式臭袋法	GB/T14675-1993	
		氨 (氨气)				4.9kg/h	离子选择电极法	GB/T 14669-1993	
		硫化氢				0.33kg/h	气相色谱法	GB/T14678-1993	
费县六和化海食品有限公司	污水处理站排口	化学需氧量	在线监测	1 次/6 小时	关于批准发布《山东省南水北调沿线水污染物综合排放标准》等 4 项标准修改单的通知鲁质监标发[2011]35 号, 肉类加工工业水污染物排放标准 GB 13457-92, 山东省南水北调沿线水污染物综合排放标准 DB37/ 599 -2006, 《山东省南水北调沿线水污染物综合排放标准》等 4 项标准增加总氮限值修改单 DB37/599-2006	50mg/L	重铬酸盐法	HJ 828-2017	
		氨氮				5mg/L	纳氏试剂光度法	HJ535-2009	
		总磷				0.3mg/L	盐酸萘乙二胺分光光度法	HJ 667-2013	
		pH	手动监测	1 次/月		6-8.5	玻璃电极法	GB 6920-1986	
		悬浮物				20mg/L	重量法	GB11901-89	
		总氮				20mg/L	气相分子吸收光谱法	HJ/T 199-2005	
		五日生化需氧量				10mg/L	稀释与接种法	HJ505-2009	
		动植物油				3mg/L	红外分光光度法	HJ 637-2012	
		大肠菌群				10000 个/L	多管发酵法和滤膜	HJ637-2012	
	厂界臭气	臭气浓度		1 次/半年	恶臭污染物排放标准 GB 14554-93	20	三点比较式臭袋法	GB/T14675-1993	
		氨 (氨气)				1.5mg/Nm3	离子选择电极法	GB/T 14669-1993	
		硫化氢				0.06mg/Nm3	气相色谱法	GB/T14678-1993	
	阜新六和农牧有限公司食品分公司	污水处理站排口	化学需氧量	在线监测	1 次/2 小时	肉类加工工业水污染物排放标准 GB 13457-92, 污水综合排放标准 DB 21/1627-2008	300mg/L	重铬酸盐法	HJ 828-2017
			氨氮				30mg/L	纳氏试剂光度法	HJ535-2009
			总磷				5mg/L	钼酸铵分光光度法	
总氮			50mg/L	分光光度法					
pH			手动监测	1 次/季	6-8.5		玻璃电极法	GB 6920-1986	
悬浮物					300mg/L		重量法	GB11901-89	
五日生化需氧量					250mg/L		稀释与接种法	HJ505-2009	
动植物油					50mg/L		红外分光光度法	HJ 637-2012	
大肠菌群					/		发酵法	GB5750	
锅炉排口		氮氧化物		1 次/月	锅炉大气污染物排放标准 GB 13271-2014,	200mg/Nm3	非分散红外吸收法	HJ 692-2014	
		二氧化硫		1 次/年		50mg/Nm3	非分散红外吸收法	HJ 629-2011	
		烟尘				20mg/Nm3	重量法	HJ/T 398-2007	

台前新希望六和鲁食品有限公司	臭气处理排口	林格曼黑度	1 次/半年	恶臭污染物排放标准 GB 14554-93,	1 级	林格曼烟气黑度图法	HJ/T 398-2007		
		臭气浓度			2000	三点比较式臭袋法	GB/T14675-1993		
		氨 (氨气)			4.9kg/h	离子选择电极法	GB/T 14669-1993		
		硫化氢			0.33kg/h	气相色谱法	GB/T14678-1993		
		臭气浓度			20	三点比较式臭袋法	GB/T14675-1993		
		氨 (氨气)			1.5mg/Nm3	离子选择电极法	GB/T 14669-1993		
	厂界臭气	硫化氢	0.06mg/Nm3	气相色谱法	GB/T14678-1993				
		化学需氧量	1 次/6 小时	羽绒工业水污染物排放标准 GB 21901-2008, 关于批准发布《山东省南水北调沿线水污染物综合排放标准》等 4 项标准修改单的通知鲁质监标发[2011]35 号, 肉类加工工业水污染物排放标准 GB 13457-92	500mg/L	重铬酸盐法	HJ 828-2017		
		氨氮			25mg/L	纳氏试剂光度法	HJ 535-2009		
		总磷			8mg/L	盐酸萘乙二胺分光光度法	GB/T 16488-1996		
		pH			上限:8.5 无量纲 下限:6 无量纲	玻璃电极法	GB 6920-1986		
		污水处理站排口	悬浮物	1 次/月	肉类加工工业水污染物排放标准 GB 13457-92	300mg/L	重量法	GB11901-89	
五日生化需氧量	250mg/L		稀释与接种法			HJ505-2009			
总氮	45mg/L		碱性过硫酸钾消解紫外分光光度法			HJ 636-2012			
动植物油	50mg/L		红外分光光度法			HJ 637-2012			
大肠菌群	10000mg/L		多管发酵法和滤膜			HJ637-2012			
锅炉废气处理排口	林格曼黑度		1 次/半年			恶臭污染物排放标准 GB 14554-93, DB/372376-2013 《山东省区域性大气污染物综合排放标准》第二号修改单鲁质监标发 (2016) 46 号	1mg/Nm3	林格曼烟气黑度图法	HJ/T 398-2007
	氮氧化物						30mg/Nm3	盐酸萘乙二胺分光光度法	HJ/T 43-1999
	颗粒物	5mg/Nm3		固定污染源排气中颗粒物测定与气态污染物采样方法	GB/T 16157-1996				
	二氧化硫	10mg/Nm3		碘量法	HJ/T 56-2000				
污水处理站排口	臭气浓度	1 次/半年	恶臭污染物排放标准 GB 14554-93, DB/372376-2013 《山东省区域性大气污染物综合排放标准》第二号修改单鲁质监标发 (2016) 46 号	2000mg/Nm3	三点比较式臭袋法	GB/T14675-1993			
	氨 (氨气)			1.5mg/Nm3	离子选择电极法	GB/T 14669-1993			
	硫化氢			0.06mg/Nm3	气相色谱法	GB/T14678-1993			

乐亭六和馨美食品有限公司	污水处理站排放口	总氮	在线监测	1次/6小时	《城镇污水处理厂污染物排放标准》(GB 18918-2002);《肉类加工工业水污染物排放标准》(GB 13457-92)	70 mg/L	碱性过硫酸钾消解紫外分光光度法	HJ 636-2012
		pH				6-8.5 (无量纲)	玻璃电极法	GB/T 6920-1986
		氨氮				45mg/L	纳氏试剂分光光度法	HJ 535-2009
		化学需氧量				500 mg/L	重铬酸盐法	HJ 828-2017
		五日生化需氧量				250 mg/L	稀释与接种法	HJ 505-2009
		动植物油				50 mg/L	红外分光光度法	HJ 637-2018
		悬浮物				300 mg/L	重量法	GB/T 11901-1989
		粪大肠菌群				10000 个/L	多管发酵法	HJ 347.2-2018
	污水处理站废气排放口	氨(氨气)	手动监测	1次/半年	恶臭污染物排放标准 GB 14554-93,	4.9kg/h	纳氏试剂分光光度法	HJ 533-2009
		硫化氢				0.33kg/h	亚甲基蓝分光光度法	《空气和废气监测分析方法》第四版增补版 5.4.10.3
		臭气浓度				2000 (无量纲)	三点比较式臭袋法	GB/T 14675-1993
	屠宰车间排放口	氨(氨气)	手动监测	1次/半年	恶臭污染物排放标准 GB 14554-93,	4.9kg/h	纳氏试剂分光光度法	HJ 533-2009
		硫化氢				0.33kg/h	亚甲基蓝分光光度法	《空气和废气监测分析方法》第四版增补版 5.4.10.3
		臭气浓度				2000 (无量纲)	三点比较式臭袋法	GB/T 14675-1993
山东新希望六和集团有限公司栖霞冷藏厂	污水处理站排放口	化学需氧量	在线监测	1次/1小时	肉类加工工业水污染物排放标准 GB 13457-92	50mg/L	重铬酸盐法	HJ 828-2017
		氨氮				5mg/L	纳氏试剂光度法	HJ 668-2013
		PH				6--9	玻璃电极法	HJ535-2009
		悬浮物				60mg/L	重量法	GB11901-89
		动植物油				15mg/L	红外分光光度法	HJ 637-2012
	厂界臭气	恶臭	手工监测	1次/季度	恶臭污染物排放标准 GB 14554-93,	0.1mg/Nm3	亚甲基蓝分光光度法	GB/T14675-1993
	锅炉排气筒	氮氧化物				200mg/Nm3	定电位电解法	HJ693-2014
		二氧化硫				50mg/m³	定电位电解法	HJ/T57-2000
		颗粒物				20mg/Nm3	重量法	GB/T15432-1995

莱阳田业食品有限公司	污水处理站排放口	化学需氧量	在线监测	1次/24小时	山东省半岛流域水污染物综合排放标准 DB37/676-2007	COD 30mg/l	重铬酸盐法	HJ 828-2017	
		氨氮				1.5mg/l	纳氏试剂光度法	HJ535-2009	
		pH				pH6-9	玻璃电极法	GB 6920-1986	
		动物油				≤5mg/L	红外分光光度法	HJ 637-2012	
		总磷				0.5mg/l	钼酸铵分光光度法	HJ 671-2013	
		总氮				15mg/l	流动注射-盐酸萘乙二胺分光光度法	HJ 668-2013	
莱阳田业食品有限公司	锅炉排口	氮氧化物	手动监测	1次/季	山东省锅炉大气污染物排放标准》超低排放第2号修改单鲁质监标发[2016]46号, 恶臭污染物排放标准 GB 14554-93	200mg/m ³	激光后散射法	GB/T16157-1996	
		二氧化硫				50mg/m ³	紫外差分光学吸收光谱法	HJ/T397-2007	
		颗粒物				20mg/m ³			
泰安泰山六和食品有限公司	污水处理站排放口	化学需氧量	在线监测	1次/2小时	水质悬浮物的测定重量法 GB11901-1989	450mg/L	重铬酸盐法	HJ 828-2017	
		氨氮				35mg/L	纳氏试剂光度法	HJ535-2009	
		总氮				70mg/L	盐酸萘乙二胺分光光度法	HJ 668-2013	
		pH				6-8.5	玻璃电极法	GB 6920-1986	
		总磷		8mg/L		钼酸铵分光光度法	HJ 670-2013		
		悬浮物		256mg/L		重量法	GB11901-89		
		五日生化需氧量		150mg/L		稀释与接种法	HJ505-2009		
		动植物油		50mg/L		红外分光光度法	HJ 637-2012		
	莱阳田业食品有限公司	锅炉排气筒	氮氧化物	手动监测	1次/1月	锅炉大气污染物排放标准 DB37/2374-2018	100mg/Nm3	定电位电解法	HJ 693-2014
			颗粒物		1次/1年		10mg/Nm3	重量法	GB/T15432-1995
			二氧化硫				50mg/Nm3	碘量法	HJ/T 56-2000
			格林曼黑度				10mg/Nm3	锅炉烟尘测试方法	GB 5468-91
	莱阳田业食品有限公司	臭气处理排口	臭气浓度	1次/半年	恶臭污染物排放标准 GB14554-93	2000	三点比较式臭袋法	GB/T14675-1993	
			氨(氨气)			4.9kg/h	离子选择电极法	GB/T 14669-1993	
			硫化氢			0.33kg/h	气相色谱法	GB/T14678-1993	
山东新希望六和	污水处理站排	化学需氧量	在线监测	1次/2小时	污水排入城镇下水道水质标准 GB/T 31962-2015,	500mg/L	重铬酸盐法	HJ 828-2017	

和集团有限公司临沂分公司	放口	总氮			肉类加工工业水污染物排放标准 GB 13457-92	70mg/L	流动注射-盐酸萘乙二胺分光光度法	HJ 668-2013	
		氨氮				45mg/L	纳氏试剂光度法	HJ535-2009	
		总磷				8mg/L	钼酸铵分光光度法	HJ 671-2013	
		pH				6-8.5	玻璃电极法	GB 6920-1986	
		悬浮物	手动监测	1次/季		200mg/L	重量法	GB11901-89	
		五日生化需氧量				250mg/L	稀释与接种法	HJ505-2009	
		动植物油				50mg/L	红外分光光度法	HJ 637-2012	
		大肠菌群				10000	多管发酵法和滤膜	HJ637-2012	
	锅炉排口	氮氧化物	手动监测	1次/月	锅炉大气污染物排放标准 DB37 2374-2018	200mg/Nm3	非分散红外吸收法	HJ 692-2014	
		二氧化硫		1次/年		50mg/Nm3	非分散红外吸收法	HJ 629-2011	
		烟尘				10mg/Nm3	重量法	HJ/T 398-2007	
		林格曼黑度				1	林格曼烟气黑度图法	HJ/T 398-2007	
厂界臭气	臭气浓度	手动监测	1次/半年	恶臭污染物排放标准 GB 14554-93,	20	三点比较式臭袋法	GB/T14675-1993		
	氨(氨气)				1.5mg/Nm3	离子选择电极法	GB/T 14669-1993		
	硫化氢				0.06mg/Nm3	气相色谱法	GB/T14678-1993		
青岛六和万福食品有限公司	污水处理站排口	化学需氧量	在线监测	连续监测	污水排入城镇下水道水质标准 GB/T 31962-2015	500mg/L	重铬酸盐法	HJ 828-2017	
		氨氮				45mg/L	纳氏试剂光度法	HJ 535-2009	
		PH				6.5-9.5	玻璃电极法	GB 6920-1986	
		流量				\	速度法(超声波流量计)		
		总氮	手动监测	1次/半年		70mg/L	碱性过硫酸钾消解紫外分光光度法	HJ 636-2012	
		总磷				8mg/L	钼酸铵分光光度法	GB/T11893-1989	
		悬浮物				400mg/L	重量法	GB/T11901-1989	
		五日生化需氧量				350mg/L	稀释与接种法	HJ505-2009	
	动植物油	100mg/L				红外分光光度法	HJ 637-2018		
	大肠菌群	\	酶底物法	HJ 1001-2018					
	锅炉排口	氮氧化物	手动监测	1次/月		《山东省区域性大气污染物综合排放	200mg/Nm3	定电位电解法	HJ 693-2014
		二氧化硫		1次/年			50mg/Nm3	非分散红外吸收法	HJ 629-2011

	化硫 烟尘 烟气黑度			标准》DB37/2376-2019, 《大气污染物综合排放标准》 GB16279-1996	10mg/Nm3	重量法	HJ/T 398-2007	
					2.0mg/Nm3	饮食业油烟排放标准	GB18483-2001	
					1.5mg/Nm3	红外分光光度法	DB37/597-2006	
	油炸烟筒	油烟	手动监测	1次/半年	山东省饮食业油烟排放标准 DB37/597-2006	1.5mg/Nm3	红外分光光度法	DB37/597-2006
	烟熏烟筒	油烟		1次/半年		1.5mg/Nm3	红外分光光度法	DB37/597-2006
	食堂烟筒	油烟		1次/年		1.5mg/Nm3	红外分光光度法	DB37/597-2006
	污水处理站废气排放口	氨(氨气)	手动监测	1次/季度	恶臭污染物排放标准 GB 14554-93	4.9kg/h	纳氏试剂分光光度法	HJ 533-2009
		硫化氢				0.33kg/h	亚甲基蓝分光光度法	《空气和废气监测分析方法》第四版增补版 5.4.10.3
		臭气浓度				2000(无量纲)	三点比较式臭袋法	GB/T 14675-1993
	厂界噪声	噪声		1次/季度	工业企业厂界噪声排放标准	昼 60, 夜 50	多功能声级计	GB12348-2008
	厂界臭气	臭气浓度	手动监测	1次/半年	恶臭污染物排放标准 GB 14554-93	20	三点比较式臭袋法	GB/T14675-1993
		氨(氨气)				1.5mg/Nm3	离子选择电极法	GB/T 14669-1993
		硫化氢				0.06mg/Nm3	气相色谱法	GB/T14678-1993
汾西新希望六和食品有限公司	污水处理站排放口	在线监测	1次/1小时	地表水环境质量标准 GB3838-2002, 肉类加工工业水污染物排放标准 GB 13457-92 污水综合排放标准 GB8978-1996	40mg/L	重铬酸盐法	HJ 828-2017	
					氨氮	2mg/L	纳氏试剂分光光度法	HJ 535-2009
					pH	6月9日	玻璃电极法	GB 6920-1986
		手动监测	总磷		0.4mg/L	钼酸铵分光光度法	GB/T11893-1989	
			悬浮物		100mg/L	重量法	GB11901-89	
			五日生化需氧量		10mg/L	稀释与接种法	HJ505-2009	
			总氮		2mg/L	碱性过硫酸钾消解紫外分光光度法	HJ 636-2012	
			动植物油		20mg/L	红外分光光度法	HJ 637-2012	
			大肠菌群		10000个/L	多管发酵法	GB/T5750.12-2006	
			磷酸盐					
	锅炉废气处理排口	林格曼黑度 氮氧化物		1次/年	锅炉大气污染物排放标准(DB 14/1929-2019)表三燃气锅炉标准	1mg/Nm3	林格曼烟气黑度图法	HJ/T 398-2007
				1次/1月	《恶臭污染物排放	50mg/Nm3	定电位电解法	HJ693-2014

		颗粒物		1 次/年	标准》(GB14554-93)中表 1 二级标准 大气污染物综合排放标准 GB16297-1996	5mg/Nm3	固定污染源排气中颗粒物测定与气态污染物采样方法	GB/T 16157-1996			
		二氧化硫				35mg/Nm3	定电位电解法	HJ57-2017			
	厂界	臭气浓度		1 次/半年		20(无量纲)	三点比较式臭袋法	GB/T14675-93			
		氨(氨气)				1.5mg/Nm3	次氯酸钠-水杨酸分光光度法	HJ534-2009			
		硫化氢				0.06mg/Nm3	亚甲基蓝分光光度法	《空气和废气监测分析方法》第四版增补版			
		颗粒物		1 次/年							
	饲料厂排污口	颗粒物		1 次/半年		120mg/Nm3 3.5Kg/h	重量法	GB/T15432-1995			
	厂界	Leq		1 次/季度		《工业企业厂界环境噪声排放标准》 GB12348-2008	昼间 60dB(A) 夜间 50dB(A)	《工业企业厂界环境噪声排放标准》 GB12348-2008			
	临沂六和虹农牧有限公司	污水处理站排放口		化学需氧量		手动监测	1 次/半年	肉类加工工业水污染物排放标准 GB 13457-92 与污水处理厂协议	500mg/L	重铬酸盐法	HJ 828-2017
				总氮					70mg/L	流动注射-盐酸萘乙二胺分光光度法	HJ 668-2013
氨氮			45mg/L	纳氏试剂光度法	HJ535-2009						
总磷			8mg/L	钼酸铵分光光度法	HJ 671-2013						
pH			6-8.5	玻璃电极法	GB 6920-1986						
悬浮物			300mg/L	重量法	GB11901-89						
五日生化需氧量			250mg/L	稀释与接种法	HJ505-2009						
动植物油			50mg/L	红外分光光度法	HJ 637-2012						
大肠菌群		10000	多管发酵法和滤膜	HJ637-2012							
锅炉排口		氮氧化物	手动监测	1 次/月	锅炉大气污染物排放标准 GB 13271-2014, 锅炉大气污染物排放标准 DB37 2374-2018	200mg/Nm3	非分散红外吸收法	HJ 692-2014			
		二氧化硫		1 次/年		50mg/Nm3	非分散红外吸收法	HJ 629-2011			
		烟尘				10mg/Nm3	重量法	HJ/T 398-2007			
		林格曼黑度				1	林格曼烟气黑度图法	HJ/T 398-2007			
厂界臭气	臭气浓度	手动监测	1 次/半年	恶臭污染物排放标准 GB 14554-93,	20	饮食业油烟排放标准(试行)	GB18483-2001				
	氨(氨气)				1.5mg/Nm3	离子选择电极法	GB/T 14669-1993				
	硫化				0.06mg/Nm3	气相色谱法	GB/T14678-				

		氢						1993
平邑六和发达食品有限公司	污水处理站排气筒	臭气浓度	手动检测	1次/半年	恶臭污染物排放标准 GB 14554-93	20	空气质量 恶臭的测定 三点比较式臭袋法	GB T 14675-1993
		氨（氨气）				1.5mg/Nm3	空气质量 氨的测定 离子选择电极法	GB/T 14669-1993
		硫化氢				0.06mg/Nm3	空气质量 硫化氢 甲硫醇 甲硫醚 二甲二硫的测定气相色谱法	GB/T14678-1993
	挂鸭平台废气排气筒	臭气浓度	手动检测	1次/半年		20	空气质量 恶臭的测定 三点比较式臭袋法	GB T 14675-1993
		氨（氨气）				1.5mg/Nm3	空气质量 氨的测定 离子选择电极法	GB/T 14669-1993
		硫化氢				0.06mg/Nm3	空气质量 硫化氢 甲硫醇 甲硫醚 二甲二硫的测定气相色谱法	GB/T14678-1993
	污水总排出口	大肠菌群数	自动检测	1次/6小时	流域水污染物综合排放标准 第2部分：沂沭河流域 DB37/ 3416.2-2018,地表水环境质量标准 GB3838-2002,/,肉类加工工业水污染物排放标准 GB 13457-92	10000 个/L	多管发酵法	GB 6920-1986
		五日生化需氧量				10mg/L	水质 五日生化需氧量（BOD5）的测定 稀释与接种法	GB 11901-1989
		氨氮				1.5mg/l	水质 氨氮的测定 流动注射-水杨酸分光光度法	HJ505-2009
		动植物油				3mg/L	水质 石油类和动植物油类的测定 红外分光光度法（	HJ 828-2017
		化学需氧量				30mg/L	水质 化学需氧量的测定 重铬酸盐法	HJ 668-2013
		总氮（以N计）				15mg/L	水质 总氮的测定 流动注射-盐酸萘乙二胺分光光度法	HJ 666-2013
		pH值				pH6-9	水质 pH值的测定 玻璃电极法	HJ 671-2013
		悬浮物				20mg/L	水质 悬浮物的测定 重量法	HJ637-2018)
	总磷（以P计）	0.3mg/L	水质 总磷的测定 流动注射-钼酸铵分光光度法	GB/T11893-1989				
厂界	臭气浓度	手动检测	1次/月	恶臭污染物排放标准 GB 14554-93	20	空气质量 恶臭的测定 三点比较式臭袋法	GB T 14675-1993	
	氨（氨气）					1.5mg/Nm3	空气质量 氨的测定 离子选择电极法	GB/T 14669-1993
	硫化氢					0.06mg/Nm3	空气质量 硫化氢 甲硫醇 甲硫醚 二	GB/T14678-1993

北京千喜鹤食品有限公司	污水处理站出口	化学需氧量	在线监测	24次/日	《水污染物综合排放标准》 (DB11/307-2013)	500mg/L	重铬酸盐法	HJ 828-2017	
		总氮				70mg/L	流动注射-盐酸萘乙二胺分光光度法	HJ 668-2013	
		氨氮				45mg/L	纳氏试剂光度法	HJ535-2009	
		总磷				8.0mg/L	钼酸铵分光光度法	HJ 671-2013	
		pH				6.5-9	玻璃电极法	GB 6920-1986	
		悬浮物	手动监测	1次/季		400mg/L	重量法	GB11901-89	
		五日生化需氧量				300mg/L	稀释与接种法	HJ505-2009	
		动植物油				50mg/L	红外分光光度法	HJ 637-2012	
		大肠菌群				10000个/L	多管发酵法和滤膜	HJ 347.2-2018	
		化制车间排口				非甲烷总烃	手动监测	1次/半年	大气污染物综合排放标准 DB11/ 501—2017
	食堂油烟	油烟	饮食业油烟排放标准(试行) GB18483-2001	1mg/Nm3	红外分光光度法	HJ 1077-2019			
		颗粒物		5mg/Nm3	手工称重法	DB11/T1485			
		非甲烷总烃			10mg/Nm3	气相色谱法	HJ/T 38-1999		
	锅炉废气排口	氮氧化物	手工监测	1次/月	《锅炉大气污染物排放标准》 (DB11/13 9—2015)	80mg/Nm3	定电位电解法	HJ 693-2014	
				1次/年		二氧化硫	50mg/Nm3	定电位电解法	HJ 57-2017
						颗粒物	20mg/Nm3	重量法	HJ 836-2017
						林格曼黑度	1级	林格曼烟气黑度图法	HJ/T398-2007
	无组织排放	氨气	手工监测	1次/半年	《大气污染物综合排放标准》 (DB11/501-2017)	1.5mg/Nm3	纳氏试剂分光光度法	HJ533-2009	
		硫化氢				0.06mg/Nm3	亚甲基蓝分光光度法	《空气和废气监测分析方法》第四版	
		臭气浓度				20mg/Nm3	三点比较式臭袋法	HJ 1262-2022	
河北千喜肉产业有限公司	污水处理站出口	化学需氧量	在线监测	4次/日	《水污染物综合排放标准》 (DB11/307-2013)	500mg/L	重铬酸盐法	HJ 828-2017	
		pH				6.5-9	玻璃电极法	HJ1147-2020	
		总氮				70mg/L	碱性过硫酸钾消解紫外分光光度法	HJ 636-2012	
		氨氮				45mg/L	纳氏试剂光度法	HJ535-2009	
		总磷				8.0mg/L	钼酸铵分光光度法	HJ 671-2013	
		悬浮物	手动检测	1次/半年		400mg/L	重量法	GB/T11901-1989	

		磷酸盐				1.0mg/L	分光光度法	GB/T11893-1989	
		五日生化需氧量				300mg/L	稀释与接种法	HJ505-2009	
		动植物油				50mg/L	红外分光光度法	HJ 637-2018	
		大肠菌群				10000 个/L	多管发酵法和滤膜	GB/T5750.12-2006	
	气浮池排气筒、脱泥间排气筒、格栅排气筒、待宰圈排气筒、无害化处理排放口	手动监测	臭气浓度	1 次/半年	臭污染物排放标准 GB 14554-93	2000	三点比较式臭袋法	GB/T14675-1993	
			氨（氨气）			8.7kg/h	纳氏试剂分光光度法	HJ533-2009	
			硫化氢			0.58kg/h	气相色谱法	GB/T14678-1993	
	辽宁千喜鹤食品有限公司	污水处理站出口	化学需氧量	在线监测	4 次/日	污水综合排放标准 DB 21/1627-2008 肉类加工工业水污染物排放标准 GB 13457-92	300mg/L	重铬酸盐法	HJ 828-2017
			总氮				50mg/L	碱性过硫酸钾消解紫外分光光度法	HJ 636-2012
			氨氮				30mg/L	水杨酸分光光度法	HJ 536-2009
总磷			5mg/L				钼酸铵分光光度法	GB 11893-1989	
pH			6.0-8.5				电极法	HJ 1147-2020	
手动监测		悬浮物	300mg/L	重量法	GB11901-1989				
		五日生化需氧量	250mg/L	稀释与接种法	HJ505-2009				
		动植物油	60mg/L	红外分光光度法	HJ 637-2018				
厂界臭气		手动监测	1 次/半年	恶臭污染物排放标准 GB 14554-93, 大气污染物综合排放标准 GB16297-1996	20 无量纲	三点比较式臭袋法	GB/T14675-1993		
					1.5mg/Nm3	纳氏试剂分光光度法	HJ 533-2009		
					0.06mg/Nm3	亚甲基蓝分光光度法	无（待核定）		
成都希望		废水排口	化学需氧	所有指标	手动监测：1 次/半	污水排入城镇下水道水质标准 GB/T	500mg/L	重铬酸盐法	HJ 828-2017

食品有限公司		量	都需手动监测,其中化学需氧量、氨氮、总磷、总氮、PH有在线监测	年 在 线监测: 1 次/2 小时	31962- 2015 肉类加工工业水污染物排放标准 GB 13457-92			
		氨氮				45mg/L	纳氏试剂分光光度法	HJ 535-2009
		pH				6.0-8.5	玻璃电极法	GB 6920-86
		总磷				8mg/L	钼酸铵分光光度法	GB 11893-89
		悬浮物				400mg/L	重量法	GB 11901-89
		五日生化需氧量				300mg/L	稀释与接种法	HJ 505-2009
		动植物油				60mg/L	红外光度法	HJ637-2018
		大肠菌群				-	多管发酵法	《水和废水监测分析法》(第四版)(增补版)
		总氮				70mg/L	碱性过硫酸钾消解紫外分光光度法	HJ636-2012
		锅炉废气排口				氮氧化物	手工监测	1 次/月
二氧化硫	50mg/Nm3		定电位电解法	HJ 57-2017				
颗粒物	1 次/年		20mg/Nm3	重量法	HJ 836-2017			
林格曼黑度			1 级	林格曼烟气黑度图法	HJ/T398-2007			
无组织排放	氨(氨气)	手工监测	2 次/年	恶臭污染物排放标准 GB14554-93	1.5mg/Nm3	纳氏试剂分光光度法	HJ533-2009	
	硫化氢				0.06mg/Nm3	亚甲基蓝分光光度法	《空气和废气监测分析方法》第四版	
	臭气浓度				20mg/Nm3	三点比较式臭袋法	GB/T14675-1993	
山东千喜鹤食品有限公司	污水处理站出口	化学需氧量	在线监测	4 次/日	污水排入城镇下水道水质标准 GB/T 31962-2015, 肉类加工工业水污染物排放标准 GB13457-92	500mg/L	重铬酸盐法	HJ 828-2017
		总氮				70mg/L	碱性过硫酸钾消解紫外分光光度法	HJ 636-2012
		氨氮				45mg/L	水杨酸分光光度法	HJ 536-2009
		总磷				8mg/L	钼酸铵分光光度法	GB 11893-1989
		pH				6.0-8.5	电极法	HJ 1147-2020
	废气	悬浮物	手动监测	1 次/季		400mg/L	重量法	GB11901-1989
		五日生化需氧量				300mg/L	稀释与接种法	HJ505-2009
		动植物油				60mg/L	红外分光光度法	HJ 637-2018
		臭气浓度				2000 无量纲	三点比较式臭袋法	GB/T14675-1993
		氨				4.9mg/Nm3	纳氏试剂分光光度法	HJ 533-2009

		(氨气)				法	
		硫化氢			0.33mg/Nm3	亚甲基蓝分光光度法	无(待核定)

环境治理和保护的投入及缴纳环境保护税的相关情况

公司加强环境治理、减少污染物排放，对防治污染、保护环境起到了重要作用。2023 年公司猪产业投入环境治理保护费用共计 33,680 万元，缴纳环境保护税 179.43 万元。

在报告期内为减少其碳排放所采取的措施及效果

适用 不适用

公司积极践行国家双碳战略。在饲料、食品等高电耗产业积极推广光伏项目提高绿电占比，在猪产业积极推广粪污厌氧处理、沼气再利用，同时在消纳地积极推广小麦、蔬菜、牧草种植，多措并举、多管齐下、全力推进公司整体节能降碳。

在绿电利用领域，23 年完成企业内部光伏项目试点建设，截止到 23 年底，公司共有运营光伏项目 11 个，年度发电量 1,631 万千瓦时，折合减排二氧化碳 15,638 吨。

在畜禽粪便处理领域，2023 年全年公司猪产业粪污 100% 进行无害化处理，全年共处理污水约 1,629 万吨，猪粪约 25 万吨。污水通过厌氧发酵产生沼气后用于发电或内部供热，猪粪通过好氧堆肥降低 CH4 排放量，全年共减少 CO2 排放约 52 万吨。

报告期内因环境问题受到行政处罚的情况

公司或子公司名称	处罚原因	违规情形	处罚结果	对上市公司生产经营的影响	公司的整改措施
关岭新牧养殖有限公司	事故应急池建设位置和容量与环评不符；沼液储存池未加盖防雨；消纳地情况与环评不符；未设置地下水监控井和对照井，未开展地下水监测	实际建设与环评不符	罚款三十万元人民币	无重大影响	关停整改，建成需要配套建设的环境保护设施、验收合格后再投入生产或者使用
关岭新牧养殖有限公司	养殖区及环保区无防渗地面及雨水沟有粪污，应急池水不达标消纳；养殖区围墙下方有水体渗出，通过雨水沟流至无防渗空地并形成坑塘，坑塘内水体发黑发臭	利用渗井、渗坑、裂隙、溶洞，私设暗管，篡改、伪造监测数据，或者不正常运行水污染防治设施等逃避监管的方式排放水污染物	罚款五十万元人民币	无重大影响	积极转运生猪，及时切断污染源，积极配合生态损害赔偿的评估工作
鹰潭新六科技有限公司	氧化塘膜破裂黑水从氧化塘坝体渗漏，中水外溢	不正常运行水污染防治设施	罚款二十万元人民币	无重大影响	氧化塘换膜及坝体注浆整改。
宁明新好农牧有限公司	固体废弃物（猪粪）未按照要求进行收集和贮存	固体废弃物（猪粪）未按照要求进行收集和贮存	罚款九千七百二十元人民币	无重大影响	固体废弃物（猪粪）按照要求进行收集和贮存
龙州新好农牧有限公司	养殖项目建设在风景名胜区内	反了《畜禽规模养殖污染防治条例》第十一条“禁止在下	罚款六万八千元人民币	无重大影响	加强管理条例宣贯

		列区域内建设畜禽养殖场、养殖小区”			
武汉国雄饲料有限公司	不正常运行大气污染防治设施等逃避监管的方式排放大气污染物	治污（废气）设备与生产设备未同时运行	罚款三十二万元人民币	无重大影响	加强风险管理，从源头控制减少污染物排放，改进污水处理工艺
镇江新希望六和农牧有限公司	违反了《中华人民共和国水污染防治法》第三十九条“禁止利用渗井、渗坑、裂隙、溶洞、私设暗管，篡改、伪造监测数据，或者不正常运行水污染防治设施等逃避监管的方式排放水污染物。”的规定	污水外溢至外部水塘	罚款二万九千一百九十元人民币	无重大影响	对外溢点进行彻底整改，防止再次发生
衡阳新好农牧有限公司	需要填报排污登记表的企业事业单位和其他生产经营者，未依照本条例规定填报排污信息的，由生态环境主管部门责令改正，可以处 5 万元以下的罚款。	未依法在全国排污许可证管理信息平台填报基本信息，污染物排放去向，执行的污染物排放标准以及采取的污染防治措施等信息	罚款四万元人民币	无重大影响	完成排污登记
龙州新好农牧有限公司	违反了《中华人民共和国水污染防治法》第三十九条“禁止利用渗井、渗坑、裂隙、溶洞、私设暗管，篡改、伪造监测数据，或者不正常运行水污染防治设施等逃避监管的方式排放水污染物。”的规定。	污水外溢至沟渠、坑塘、低洼地、荒地	罚款二十八万元人民币	无重大影响	立即处理外溢污水，对外溢点进行彻底整改，防止再次发生，加强内部管理
宁波新希望六和农牧有限公司	利用渗井、渗坑、裂隙、溶洞，私设暗管，篡改、伪造监测数据、不正常运行水污染防治设施等逃避监管的方式排放水污染物	污水外溢至沟渠	罚款二十二万元人民币	无重大影响	立即处理外溢污水，对外溢点进行彻底整改，防止再次发生，加强内部管理
广安新好农牧有限公司	利用渗井、渗坑、裂隙、溶洞，私设暗管，篡改、伪造监测数据、不正常运行水污染防治设施	粪污、病死猪血水、污水等进入雨水沟，通过雨水沟流至环保站外	罚款二十七万九千五百元人民币	无重大影响	已对雨水沟及场外沟渠进行清理，通过种植农作物对场外污染地块进行生态修复

	施等逃避监管的方式排放水污染物				
衡阳新好农牧有限公司	需要配套建设的污水处理站未及时投入使用	衡阳市环保局现场检查发现，需要配套建设的污水处理站未及时投入使用，水暂存于应急塘。	罚款三十四万元人民币	无重大影响	已正常运行污水处理设施
桐城市新六农牧科技有限公司	违反了《建设项目环境保护管理条例》第十九条第一款“编制环境影响报告书、环境影响报告表的建设项目，其配套建设的环境保护设施验收合格，方可投入生产或者使用；未经验收或者验收不合格的，不得投入生产或者使用”的规定	因 500 米环境保护距离内 1 户居民未搬迁致使验收未通过	罚款四十三万元人民币	无重大影响	持续沟通推进中
五河新希望六和牧业有限公司	利用渗井、渗坑、裂隙、溶洞，私设暗管，篡改、伪造监测数据、不正常运行水污染防治设施等逃避监管的方式排放水污染物	因软管摆放不规范，判定为偷排	罚款三十九万元人民币	无重大影响	已移走软管
衡南县牧耘生态农业有限公司	违反了《中华人民共和国环境保护法》第四十二条第四款之规定“严禁通过暗管、渗井、渗坑、灌注或者篡改伪造监测数据，或者不正常运行防治污染设施等逃避监管的方式违法排放污染物的”；《中华人民共和国水污染防治法》第三十九条之规定“禁止利用渗井、渗坑、裂隙、溶洞，私设暗管篡改、伪造监测数据，或者不正常运行水污染防治设施等逃避监管的方式排	雨排口水质超标	罚款三十八万元人民币	无重大影响	水质已恢复

	放水污染物”。				
龙海新希望六和农牧有限公司	违反了 1、《中华人民共和国环.....严禁通过暗管、渗井、渗坑、境保护法》第四十二条：灌注或者篡改、伪造监测数据，或者不正常运行防治污染设施等逃避监管的方式违法排放污染物。	氧化塘溢流，水质超标	罚款一十二万二千五百元人民币	无重大影响	水质已恢复
来宾新好农牧有限公司	未采取有效措施防止排放恶臭气体	厂界无组织臭气超标	罚款一万二千八百三十一元人民币	无重大影响	增加药剂等除臭措施
黑山新六农牧科技有限公司	1、氧化塘未按照环评要求进行封闭。2、育肥区猪舍围墙底部裂隙渗出污水。3、火炬未燃烧，沼气净化系统未运行	1、氧化塘未按照环评要求进行封闭。2、育肥区猪舍围墙底部裂隙渗出污水。3、火炬未燃烧，沼气净化系统未运行	罚款二十三万一千元人民币	无重大影响	对存在问题进行了整改
洛阳六和慧泉食品有限公司	水质超标	水质超标	罚款二十万零九百六十元人民币	无重大影响	污水处理系统水质已达标
阳谷六和鲁信食品有限公司	《中华人民共和国环境保护法》第四十二条第四款之规定“严禁通过暗管、渗井、渗坑、灌注或者篡改伪造监测数据，或者不正常运行防治污染设施等逃避监管的方式违法排放污染物的”	废水在线监控系统 PH 值采样探头损坏，现场使用喷淋塔内 PH 值为 10 的喷淋水样进行测试，将站房内采样探头放入水样后，站房内 PH 值检测仪显示数据无明显变化，导致自动在线监控设备运行不正常。	罚款二万元人民币	无重大影响	设备已恢复正常
阳谷六和鲁信食品有限公司	《中华人民共和国环境保护法》第四十二条第四款之规定“严禁通过暗管、渗井、渗坑、灌注或者篡改伪造监测数据，或者不正常运行防治污染设施等逃避监管的方式违法排放污染物的”	宰杀车间臭气治理设施 UV 光氧+活性炭吸附，现场检查时 UV 光氧未开启。	罚款三万二千二百元人民币	无重大影响	设备正常运行中
聊城六和荣达农牧有限公司	《中华人民共和国水污染防治法》第三十九条：禁止利用渗井、渗坑、裂隙、溶洞，私设暗管，	生产污水未经处理排放，架设管道直接排放至厂区南侧空地。	罚款二十七万五千元人民币	无重大影响	已对空地进行处理，恢复地块原貌

	篡改、伪造监测数据，或者不正常运行水污染防治设施等逃避监管的方式排放水污染物				
--	--	--	--	--	--

其他应当公开的环境信息

公司名称	文件名称	批复单位	批复日期	批复编号
临邑六和食品有限公司	临邑六和食品有限公司环境影响报告书的批复	山东省德州市环境保护局	2010年12月24日	德环验[2010]65号
	建设项目竣工环境保护验收检测报告	山东省临邑县环境保护局	2017年6月	临环监字2017年YS06-07
兰陵新希望六和虹郡食品有限公司	关于苍山县虹郡食品有限公司1500万只/年肉鸭屠宰深加工项目环境影响报告书的批复	临沂市环保局	2013年4月10日	临环发[2013]53号
	兰陵新希望六和虹郡食品有限公司1500万只/年肉鸭屠宰深加工项目竣工环境保护验收组验收意见	临沂市环保局	2014年8月20日	临环评函[2014]341号
山东新希望六和集团有限公司平邑冷藏厂	关于平邑六和有限公司二期肉鸡宰杀线项目环境影响报告表审批意见的复函	临沂市环境保护局	2001年12月7日	临环函[2001]103号
	平邑六和有限责任公司二期肉鸡宰杀线项目竣工环境保护验收组验收意见	临沂市环境保护局	2003年6月2日	平环审字[2008]41号
青岛田润食品有限公司	《家禽屠宰扩建项目环境影响报告书》	青岛洁华环境科技有限公司	2020年2月	平环审字[2020]100号
	年加工600万只肉鸭建设项目环境影响报告表	平度市环境保护局	2015年1月18日	平环建字[2005]20号
	肉鸭食品加工生产建设项目竣工环境保护验收意见	平度市环境保护局	2006年12月19日	平环建字[2003]53号
沂水新希望六和食品有限公司	关于沂水六和凯立达食品有限公司新建年产9万吨禽肉及深加工产品项目环境影响报告表的批复	临沂市环境保护局	2009年5月4日	临环函[2009]245号
	关于沂水六和凯立达食品有限公司新建年产9万吨禽肉及深加工项目试生产申请的批复	临沂市环境保护局	2010年8月21日	临环函[2010]596号
	关于沂水六和凯立达食品有限公司污水治理在提高工程环境影响报告表的批复	临沂市环境保护局	2011年6月24日	临环函[2011]330号
	关于沂水六和凯立达食品有限公司污水治理在提高工程试生产申请的批复	临沂市环境保护局	2012年10月12日	临环函[2012]554号
馆陶六和食品有限公司	馆陶六和食品有限公司肉制品深加工及污水处理项目竣工(阶段性)环保验收报告	馆陶县环境保护局	2017年5月22日	馆环表[2017]9号
	馆陶六和食品有限公司肉制品深加工及污水处理项目	馆陶县环境保护局	2016年8月16日	馆发改备字[2016]16号
	关于馆陶六和食品有限公司肉鸡屠宰分割项目环境影响报告书的批复	邯郸市环境保护局	2009年3月4日	邯环函[2009]36号
	馆陶六和食品有限公司燃气锅炉技改项目	馆陶县行政审批局	2021年4月27日	馆审批社环字[2012]22号
滨州六和隆达农牧有限公司	滨州市隆达食品有限责任公司年屠宰分割90万只鸡鸭项目	滨州市环境保护局滨城分局	2007年3月16日	滨城环表[2007]11号
	验收意见	滨州市环境保护局滨城分局	2008年9月20日	环验[2008]1-15号

无棣六和信阳食品有限公司	滨州市清河富氏食品有限公司新建宰杀 4 万只肉鸡项目	滨州市环境保护局	2007 年 2 月 26 日	滨环字[2007]30 号
邹平六和畜牧有限公司	关于邹平六和畜牧有限公司 90 万只/年肉鸡宰杀流水线项目环境影响报告表的批复	邹平县环境保护局	2009 年 9 月 8 日	邹环管字[2009]72 号
	90 万只/年肉鸡宰杀流水线项目竣工环境保护验收意见	邹平县环境保护局	2010 年 12 月 7 日	邹环验表[2010]13 号
单县六和饲料有限公司食品分公司	单县六和饲料有限公司食品分公司年屠宰加工 3000 万只肉鸭建设项目	菏泽市环境保护局	2012 年 6 月 11 日	菏环审[2012]46 号
	单县六和饲料有限公司食品分公司年屠宰加工 3000 万只肉鸭建设项目竣工环保验收	菏泽市环境保护局	2017 年 9 月 30 日	环验[2017]108 号
曹县六和食品有限公司	曹县六和食品有限公司新建年屠宰加工 2000 万只鸭项目	曹县环境保护局	2007 年 4 月 11 日	曹环审[2007]44 号
	曹县六和食品有限公司新建年屠宰加工 2000 万只鸭项目竣工环保验收	曹县环境保护局	2008 年 6 月 10 日	曹环审[2008]26 号
嘉祥新希望六和食品有限公司	嘉祥新希望六和食品有限公司肉禽屠宰及深加工项目	嘉祥县环境保护局	2016 年 8 月 17 日	嘉环审[2016]2 号
郓城六和食品有限公司	关于郓城六和食品有限公司废水再提高项目环境影响报告表的批复	郓城县环境保护局	2010 年 7 月 25 日	郓环审[2010]62 号
	废水再提高项目竣工验收表	郓城县环境保护局	2014 年 10 月 13 日	郓环评函[2018]6 号
鞍山六和食品有限公司	辽宁洪禄农业发展有限公司年屠宰加工 1500 万只肉鸭项目	台安县环境保护局	2007 年 5 月 11 日	台环审字[2007]8 号
	辽宁洪禄农业发展有限公司年屠宰加工 1500 万只肉鸭项目竣工环保验收意见	台安县环境保护局	2008 年 6 月 29 日	台环验字[2008]6 号
盘锦六和农牧有限公司	盘锦六和农牧有限公司肉鸭分割加工冷藏建设项目环境影响报告书的批复	盘锦市环境保护局	2010 年 12 月 30 日	盘环发[2010]350 号
	肉鸭分割加工冷藏建设项目竣工环保验收意见	盘锦市环境保护局	2012 年 11 月 29 日	盘环函[2012]117 号
东阿六和绿佳食品有限公司	东阿六和绿佳食品有限公司年宰杀 90 万只家禽冷藏项目	东阿县环境保护局	2008 年 7 月 15 日	东计备[2008]55 号
	东阿六和绿佳食品有限公司年宰杀 90 万只家禽冷藏项目竣工环保验收意见	东阿县环境保护局	2010 年 12 月 29 日	建设项目环保报告表
莘县新希望六和清思斋食品有限公司	莘县新希望六和清思斋食品有限公司年屠宰 4800 万只鸭项目环境影响报告书的批复	莘县环境保护局	2013 年 5 月 28 日	莘环审[2013]43 号
	莘县新希望六和清思斋食品有限公司年屠宰 4800 万只鸭项目竣工环保验收意见	莘县环境保护局	2014 年 7 月 28 日	莘环验[2014]12 号
阳谷六和鲁信食品有限公司	阳谷六和鲁信食品有限公司年屠宰 3200 万只肉鸭项目的备案意见	阳谷县环境保护局	2016 年 12 月 28 日	阳环涵[2016]123 号
潍坊田汇食品有限公司	关于潍坊田汇食品有限公司鸭产品深加工产业化示范项目环境影响报告书的批复	寿光市环境保护局	2007 年 3 月 30 日	寿环审字[2007]2 号
	关于潍坊田汇食品有限公司鸭产品深加工产业化示范项目验收意见	寿光市环境保护局	2007 年 10 月	无
潍坊和盛园食品有限公司	潍坊市安丘现代白羽肉鸡产业融合发展项目	安丘市环境保护局	2016 年 9 月 9 日	安环字[2016]58 号
	污染防治设施验收表（试行）	安丘市环境保护局	2019 年 1 月	安环验字[2019]034 号
洛阳六和慧泉食品有限公司	洛阳六和慧泉食品有限公司新建肉鸡加工审核意见	洛阳市环保局	2008 年 7 月 30 日	洛市环[2008]226

	洛阳六和慧泉食品有限公司新建肉鸡加工 项目环境影响报告批复	河南省环境保护局	2008 年 11 月 14 日	豫环审[2008]262
	洛阳六和慧泉食品有限公司新建肉鸡加工 项目环境保护验收意见	河南省环境保护局	2010 年 10 月 15 日	洛环监验[2010]52 号
鹤壁六和至真食品有限公司	2016 年补办《现状环境影响评估报告》	无批复		现状影响环境评估报告
莱芜新希望六和食品有限公司	莱芜新希望六和食品有限公司肉禽屠宰加工产业项目环境影响报告书	莱城区环保局	2011 年 8 月 19 日	莱环局[2011]82 号
	莱芜新希望六和食品有限公司大气环保治理环评报告表	莱芜市环境保护局	2018 年 11 月 14 日	莱环报告表 [2018]11142 号
德州六和致康食品有限公司	德州六和致康食品有限公司 3 万只/天肉鸭宰杀项目竣工环境保护验收监测报告	德州陵县环境监测站	2009 年 12 月 1 日	陵环监字 2009 年第 39 号
	德州六和致康食品有限公司 3 万只/天肉鸭宰杀项目竣工环境保护验收意见	陵县环境保护局	2010 年 5 月 10 日	陵环验[2010]3 号
费县六和化海食品有限公司	费县六和化海食品有限公司 3000 万只/年肉鸡屠宰加工项目环境影响报告书的批复	临沂市环境保护局	2019 年 9 月 19 日	费环管字 [2019]60 号
阜新六和农牧有限公司食品分公司	关于《阜新六和农牧有限公司食品分公司年屠宰 2500 万只肉鸡项目环境影响报告书》的批复	阜新市环境保护局太平分局	2017 年 1 月 10 日	阜环太审书 [2017]01 号
	对《阜新六和农牧有限公司食品分公司年屠宰加工 1500 万羽肉鸡项目环保设施竣工验收》的批复	阜新市环境保护局	2010 年 3 月 10 日	阜环发[2010]49 号
台前县新希望六和鲁信食品有限公司	台前县新希望六和鲁信食品有限公司日屠宰 12 万只肉鸭项目环境影响报告书报批版	濮阳市生态环境局	2020 年 7 月 27 日	台环攻坚办 [2019]26 号
乐亭六和馨美滋食品有限公司	乐亭县盛祥贸易有限公司建设乐亭新希望六和兆泰食品肉鸡加工食品生产线项目	乐亭县环境保护局	2012 年 9 月 21 日	乐环书[2012]08 号
	肉鸡加工食品生产线升级改造项目	唐山市生态环境局乐亭县分局	2020 年 9 月 25 日	乐环评表[2020]49 号
山东新希望六和集团有限公司栖霞冷藏厂	关于对山东新希望六和集团有限公司栖霞冷藏厂厂房改造及污水改扩建项目环境影响报告书的批复	栖霞市环境保护局	2012 年 12 月 18 日	无
莱阳田业食品有限公司	莱阳田业食品有限公司年屠宰加工 2000 万只肉鸡项目竣工环境保护验收监测报告	山东省烟台市生态环境局莱阳分局	2020 年 5 月 1 日	莱环发[2020]12 号
山东新希望六和集团有限公司临沂分公司	关于山东大众食品有限公司年产 30000 吨家禽屠宰分割加工生产异地搬迁改扩建项目环境影响报告书的批复	临沂市环境保护局	2007 年 7 月 7 日	临环发[2007]73 号
	关于山东大众食品有限公司年产 30000 吨家禽屠宰分割加工生产异地搬迁改扩建项目环境验收意见	临沂市环境保护局	2008 年 12 月 8 日	临环验[2008]82 号
青岛六和万福食品有限公司	青岛六和万福食品有限公司年加工 2 万 t 肉类制品和速冻蔬菜项目环境影响报告表暨水环境影响专项报告	中国海洋大学	2011 年 5 月 12 日	HDHP112137
	关于青岛六和万福食品有限公司年加工 2 万吨肉类制品和速冻蔬菜项目环境影响报告表暨水环境影响专项报告的批复	莱西市环境保护局	2011 年 6 月 3 日	西环审[2011]第 43 号
	青岛六和万福食品有限公司年加工 2 万吨肉类制品和速冻蔬菜项目项目竣工环境保护验收检测表	莱西市环境监测站	2014 年 1 月	西环监字[2013]第 027 号

	关于青岛六和万福食品有限公司年加工 2 万吨肉类制品和速冻蔬菜项目竣工环境保护验收意见的函	莱西市环境保护局	2015 年 2 月 27 日	西环验[2015]9 号
汾西新希望六和食品有限公司	关于汾西县洪昌养殖有限责任公司肉鸡养殖屠宰及饲料加工建设项目环境影响评价拟采用标准的批复	汾西县环境保护局	2010 年 1 月 11 日	汾环发[2010]5 号
	关于汾西县洪昌养殖有限责任公司肉鸡养殖屠宰及饲料加工项目环境影响报告书的批复	临汾市环境保护局	2010 年 11 月 17 日	临环审发[2010]16 号
	关于汾西县洪昌养殖有限责任公司肉鸡养殖屠宰及饲料加工项目一期工程（饲料加工及屠宰生产线）竣工环境保护验收的批复	临汾市环境保护局	2012 年 1 月 20 日	临环审验[2012]5 号
	关于汾西县朝阳农牧有限责任公司新增 10 万吨饲料生产线改扩建项目环境影响报告表的批复	汾西县行政审批服务管理局	2021 年 10 月 19 日	汾审管批[2021]59 号
平邑县六和发达食品有限公司	平邑六和发达食品有限公司年屠宰 1500 万只肉鸭项目环境影响报告	山东省平邑县环境保护局	2021 年 8 月 5 日	平审服 1-149[2021]42 号
临沂六和虹晨农牧有限公司	临沂六和虹晨农牧有限公司屠宰 70 万只肉鸭肉兔扩建项目环境影响报告批复	兰山区环保局	2008.12.30 日	临环兰函[2008]423 号
	临沂六和虹晨农牧有限公司屠宰 70 万只肉鸭肉兔扩建项目验收报告批复	兰山区环保局	验收完成	临环兰函（2010）736 号
北京千喜鹤食品有限公司	北京市平谷区环境保护局关于加工速冻食品、肉制品及配套设施建设项目环境影响报告表的批复	北京市平谷区环境保护局	2014 年 12 月 31 日	京环环评审[2014]450 号
	验收意见	北京市平谷区环境保护局	2015 年 6 月 1 日	平环验[2015]71 号
河北千喜鹤肉类产业有限公司	北京千喜鹤食品有限公司南宫生猪屠宰及肉制品深加工项目环境影响报告书的批复	河北省环境保护局	2004 年 8 月 6 日	冀环管[2004]193 号
	验收意见	河北省环保厅	2010 年 1 月 12 日	冀环验[2010]006 号
辽宁千喜鹤食品有限公司	辽宁千喜鹤食品有限公司生猪屠宰项目可行性研究报告批复	沈阳市环境保护局蒲河新城分局	2005 年 9 月 5 日	沈农环保审字[2005]7 号
	生猪屠宰项目环境保护验收意见	沈阳市环境保护局蒲河新城分局	2010 年 10 月 11 日	蒲环分验[2010]071 号
成都希望食品有限公司	建设项目竣工环境保护验收申请登记卡	新津县环境保护局	2009 年 9 月 8 日	新环验[2009]17 号
	建设项目竣工环境保护验收申请登记卡	新津县环境保护局	2009 年 9 月 8 日	新环验[2009]18 号
	低温肉制品加工（一、二期工程）建设项目	新津县环境保护局	2008 年 10 月 14 日	新环建[2008]79 号
	高温肉制品加工（三期工程）建设项目	新津县环境保护局	2008 年 11 月 12 日	新环建[2008]80 号
	关于成都希望食品有限公司年产 3000 吨速冻调理食品生产线项目环境影响登记表审查批复	新津县行政审批局	2016 年 1 月 5 日	新审园环评[2016]1 号
	新津县环境保护局关于成都希望食品有限公司年新增 3.5 万吨高温肉制品生产线技改项目环境影响报告表审查批复	新津县环境保护局	20014 年 7 月 3 日	新环建复[2014]67 号
山东千喜鹤食品有限公司	山东千喜鹤食品有限公司山东千喜鹤生猪屠宰、肉制品加工及仓储冷链物流建设项目环境影响报告书的审批意见	夏津县行政审批服务局	2020.6.10	夏审批报告书(2020)2 号

郴州新好农牧有些公司	郴州市生态环境局宜章分局关于郴州市宜章县梅田种猪场项目环境影响报告书的批复	郴州市生态环境局宜章分局	2020年5月6日	宜生环字【2020】15号
衡南县牧耘生态农业有限公司	衡南县环境保护局关于衡南县牧耘生态农业示范园项目环境影响报告书的批复	衡南县环境保护局	2018年8月28日	南环评【2018】33号
隆回新希望六和农牧有限公司	隆回新希望六和农牧有限公司年存栏6750头母猪建设项目环境影响评价文件告知承诺制审批表	邵阳市生态环境局	2020年8月31日	邵市环审015号
邵阳县新牧农牧有限公司	邵阳县新牧农牧有限公司桥头生态养殖场建设项目环境影响评价文件告知承诺制审批表	邵阳市生态环境局	2020年12月2日	邵市环审020号
衡阳新好农牧有限公司	《衡阳新好农牧有限公司年出栏20万头商品猪现代化养殖场项目环境影响报告书》的批复	衡阳市生态环境局衡南分局	2020年10月15日	清环评(2020)54号
郴州新好农牧有些公司	关于《郴州市北湖区同和育肥场变更项目环境影响报告书》的批复	郴州市生态环境局	2021年8月24日	郴环评[2021]56号
海南新六农垦农牧科技有限公司	海口市生态环境局关于批复海南新六农垦存栏6750头种猪繁育场建设项目环境影响报告书的函	海口市生态环境局	2020年3月9日	海环审【2020】29号
海南昌江新六养殖有限公司	海南省生态环境厅关于批复新希望六和昌江县十月田镇白山马生猪繁育基地项目环境影响报告书的函	海南省生态环境厅	2020年1月17日	琼环函【2020】32号
海南临高新六养殖有限公司	海南省生态环境厅关于批复海南省临高县新建6000头父母代种猪场项目环境影响报告书的函	海南省生态环境厅	2020年1月17日	琼环函【2020】17号
海南新六农垦农牧科技有限公司	海口市生态环境局关于批复海南新六农垦年出栏15万头育肥场项目环境影响报告书的函	海口市生态环境局	2020年12月15日	海环审【2020】177号
海南昌江新六养殖有限公司	海南省生态环境厅关于批复新希望六和昌江县十月田镇白山马生猪繁育基地配套育肥项目环境影响报告书的函	海南省生态环境厅	2021年12月22日	琼环函【2021】398号
海南临高新六养殖有限公司	海南省生态环境厅关于批复海南省临高县波莲镇乾彩村生猪养猪场项目环境影响报告书的函	海南省生态环境厅	2021年12月27日	琼环函【2021】406号
来宾新好农牧有限公司	来宾市环境保护局关于广西来宾年出栏80万商品猪项目环境影响报告书的批复	来宾市环境保护局	2017年9月7日	来环审【2017】67号
象州新好农牧有限公司	来宾市生态环境局关于象州县马坪镇木闷自育肥项目环境影响报告书的批复	来宾市生态环境局	2020年9月3日	来环审【2020】68号
	象州县环境保护局关于象州县新希望生猪养殖产业项目环境影响报告书的批复	象州县环境保护局	2018年10月15日	象环审【2018】25号
	来宾市兴宾生态环境局关于广西来宾石陵镇陈流村年出栏18万头生猪(种养循环)项目环境影响报告书的批复	来宾市兴宾生态环境局	2019年4月29日	兴环审【2019】36号
贺州新好农牧有限公司	贺州市生态环境局关于贺州市平桂区新希望六和生态种养循环一体化项目环境影响报告书的批复	贺州市生态环境局	2020年1月6日	贺环审(2020)1号
贵港新六农牧科技有限公司	贵港市生态环境局关于桂平市马皮乡2.1万头种猪生态养殖产业项目环境影响报告书的批复	贵港市生态环境局	2020年4月8日	桂环审【2020】7号
	贵港市生态环境局关于桂平市马皮乡嘉荷村快速猪场生态养殖项目环境影响报告书的批复	贵港市生态环境局	2020年1月4日	桂环审【2021】1号
来宾新好农牧有限公司	来宾市兴宾生态环境局关于广西来宾石陵镇陈流村年出栏18万头生猪(种	来宾市兴宾生态环境局	2019年4月29日	兴环审【2019】36号

	养循环)项目环境影响报告书的批复			
罗城新好农牧有限公司	河池市生态环境局关于河池市罗城县新希望六和生态种养循环生猪养殖项目环境影响报告书的批复	河池市生态环境局	2019年12月24日	河环审【2019】51号
荔浦新好农牧科技有限公司	关于荔浦新好农牧科技有限公司生猪养殖建设项目环境影响报告书的批复	桂林市行政审批局	2020年8月12日	市审批准环评许可【2020】12号
柳州新六农牧科技有限公司	关于新希望柳南流山乡村振兴生猪种养循环项目(一期)环境影响报告书的批复	柳州市行政审批局	2020年5月6日	柳审环城审字(2020)86号
宁明新好农牧有限公司	崇左市生态环境局关于宁明县新希望六和生猪养殖产业项目环境影响报告书的批复	崇左市生态环境局	2019年12月4日	崇环审【2019】29号
南宁新好农牧有限公司	南宁市江南区环境保护局关于广西南宁市绿母删猪业有限公司南宁市江南区江西镇5000亩现代农业产业园扶贫项目(1.92万头种猪场及配套肉猪场生态养殖项目)环境影响报告书的批复	南宁市江南区环境保护局	2019/年1月4日;2019年9月27日变更函	江环批字【2019】1号
南宁新六农牧科技有限公司	关于南宁市良庆区西盛村7500头母猪场养殖项目环境环境影响报告书的批复	南宁市行政审批局	2020年6月1日	南审环建【2020】60号
南宁武鸣新六农牧科技有限公司	关于南宁市武鸣区四万头生态养猪基地项目环境影响报告书的批复/关于同意南宁市武鸣区四万头生态养猪基地项目环境影响报告书业主变更的函	南宁市武鸣区环境保护局	2018年5月28日;2020年1月6日	南武环建【2018】34号
南宁新六农牧有限公司	关于南宁市良庆区大塘镇那梨村6000头母猪养殖场项目环境影响报告书的批复	南宁市行政审批局	2022年6月13日	南审环建(2022)45号
峡江新六农牧有限公司	关于江西省新旺农农业发展有限公司峡江县戈坪乡生态循环养殖小区项目环境影响报告书的批复	吉安市环境保护局	2019年1月22日	吉市环评字【2019】14号
鹰潭新六科技有限公司	鹰潭市生态环境局关于《鹰潭新六科技有限公司余江马荃规模化育肥猪场项目环境影响报告书》的批复	鹰潭市生态环境局	2020年12月31日	鹰环函字【2020】128号
	鹰潭市生态环境局关于《鹰潭新六科技有限公司年出栏15万头生猪养殖项目环境影响报告书》的批复	鹰潭市生态环境局	2020年12月16日	鹰环函字【2020】116号
江西新希望六和农牧科技有限公司	宜春市生态环境局关于江西新希望六和农牧科技有限公司年出栏30万头生猪建设项目环境影响报告书的批复	宜春市生态环境局	2021年3月12日	宜环环评【2021】17号
万年新希望六和农牧有限公司	关于万年新希望六和农牧有限公司年存栏能繁母猪6750头年出栏生猪(商品猪)150000头等养殖项目环境影响报告书的批复	上饶市生态环境局	2020年12月31日	饶环评字【2020】120号
桐城市新六农牧科技有限公司	安庆市生态环境局关于桐城市范岗镇棋盘岭村72000头猪育肥项目环境影响报告书批复意见的函	安庆市生态环境局	2020年9月22日	宜环建函【2020】53号
	安庆市生态环境局关于桐城市新渡镇香山村年出栏30万头生猪项目环境影响报告书批复意见的函	安庆市生态环境局	2020年9月23日	宜环建函[2020]54号
乳源瑶族自治县新好农牧有限公司	关于乳源瑶族自治县新好农牧有限公司养殖场建设项目环境影响报告书的审查批复意见	韶关市生态环境局乳源分局	2021年1月5日	乳环审【2021】2号
广东新好正和农牧有限公司	韶关市环境保护局关于广东正和农牧有限公司龙归种猪场建设项目环境影响报告书的批复/韶关市环境保护局关于广东正和农牧有限公司申请变更项目建设单位的复函	韶关市环境保护局	2017年6月30日;2018年9月3日	韶环审【2017】111号

肇庆新好农牧有限公司	肇庆市生态环境局关于肇庆新好农牧有限公司诗洞金华养殖场建设项目环境影响报告书的审批意见	肇庆市生态环境局	2020年4月22日	肇环建【2020】12号
龙海新希望六和农牧有限公司	漳州市龙海生态环境局关于《龙海新希望六和农牧有限公司现代化生态循环农业产业园(一期)环境影响报告书》的批复	漳州市龙海生态环境局	2020年12月10日	龙环[2020]92号
衢州一海农业有限公司	关于浙江益海农业发展有限公司精品猪生态养殖基地项目环境影响报告书的审查意见	衢州市生态环境局	2020年3月	衢江环建【2020】7号
宁波新希望六和农牧有限公司	关于宁波新希望六和牧业有限公司浙江宁波奉化生猪生态循环养殖基地项目环境影响报告书的批复	宁波市生态环境局奉化分局	2020年7月	奉环建告知承诺【2020】1号
瑞安新希望六和农牧有限公司	关于瑞安新希望现代农业产业园环境影响报告书审批意见	温州市生态环境局	2020年7月	温环瑞建【2020】56号
湖州长兴华统农牧有限公司	关于长兴华统畜牧有限公司林城存栏10万头肉猪场项目环境影响报告书的审查意见	湖州市生态环境局	2021年4月	湖长环建【2021】34号
阜平新六农牧科技有限公司	关于《阜平县新强牧业有限公司6万头育肥猪代养项目环境影响报告书》的批复	保定市生态环境局阜平县分局	2020年10月15日	阜环书(2020)5号
张家口新望农牧有限公司	《阳原县30万头生猪聚落发展项目环境影响评价报告书》的审批意见	张家口市行政审批局	2018年9月6日	张行审字[2018]189号
河北新好福承农业科技有限公司	关于河北新好福承农业科技有限公司辛堤年存栏12000头保育育肥猪场项目《环境影响报告书》的批复	故城县环境保护局	2019年6月26日	故环评【2019】003号
	关于河北新好福承农业科技有限公司皮婆屯年存栏24000头保育育肥猪场项目《环境影响报告书》的批复	故城县环境保护局	2019年6月26日	故环评【2019】002号
	河北新好福承农业科技有限公司前花园祖代猪场项目环境影响报告书	故城县环境保护局	2017年11月	故环评[2017]022号
	河北新好福承农业科技有限公司后花园年存栏6000头父母代猪场项目环境影响报告书	故城县环境保护局	2017年12月	故环评[2017]037号
	河北新好福承农业科技有限公司杨五头年存栏6000头父母代猪场项目环境影响报告书	故城县环境保护局	2018年1月31日	故环评[2018]001号
饶阳新好农牧有限公司	关于东刘庄年存栏7500头母猪繁育场项目环境影响报告书的批复	饶阳县环境保护局	2018年12月11日	饶环评【2019】6号
景县新好农牧有限公司	关于河北新好福承农业科技有限公司西志窑年存栏7500头繁育猪场项目环境影响报告书的批复	景县行政审批局	2018年6月5日	景环评【2018】36号
天津新六农牧科技有限公司	关于天津市滨海新区小王庄镇南和顺21.6万头生猪育肥项目环境影响报告书的告知承诺决定	天津市滨海新区行政审批局	2021年1月29日	津滨审批二室准【2021】28号
天津新希望六和农牧科技有限公司	关于天津市滨海新区太平镇红星村13500头母猪繁育项目环境影响报告书的告知承诺决定	天津市滨海新区行政审批局	2021年4月20日	津滨审批二室准【2021】127号
北京新六农牧有限公司	关于新希望北京智能猪场项目环境影响报告书的批复	北京市平谷区生态环境局	2020年12月7日	京环评审【2020】43号
东营市新好现代农牧有限公司	关于东营市新好现代农牧有限公司东营区牛庄镇年出栏18万头商品猪项目环境影响报告书的批复	东营市环境保护局东营分局	2020年6月24日	东环东分审【2020】4号
	关于东营市新好现代农牧有限公司东营区龙居镇养殖场二期项目环境影响报告书的批复	东营市环境保护局东营分局	2020年6月24日	东环东分审【2020】2号

夏津新希望六和农牧有限公司	德州市环境保护局关于德州新希望六和农牧有限公司德州市夏津县年出栏 34 万头商品猪一体化核心种猪群养殖项目环境影响报告书的批复	德州市环境保护局	2013 年 12 月 9 日	德环办字【2013】205 号
	关于德州新希望六和农牧有限公司德州市夏津县年出栏 34 万头商品猪一体化核心种猪群养殖项目固废污染防治设施竣工环境保护验收意见	夏津县环境保护局	2019 年 4 月 15 日	夏环验【2019】27 号
	关于夏津新希望六和农牧有限公司聚落化商品猪养殖三期项目环境影响报告书的批复意见	夏津县环境保护局	2019 年 8 月 27 日	夏环报告书【2019】3 号
夏津新希望六和养殖有限公司	德州市环境保护局关于夏津新希望六和农牧有限公司保育场项目环境影响报告书的批复	德州市环境保护局	2015 年 5 月 27 日	德环办字【2015】139 号
	关于夏津新希望六和农牧有限公司保育场项目固废污染防治设施竣工环境保护验收意见	夏津县环境保护局	2019 年 4 月 15 日	夏环验【2019】28 号
聊城新好农牧有限公司	关于山东阳谷县年出栏 50 万头育肥猪建设项目环境影响评价报告书的批复	阳谷县环境保护局	2017 年 12 月 5 日	阳环审【2017】287 号
东阿新希望六和种猪繁育有限公司	关于东阿县新希望六和种猪繁育有限公司新希望六和种猪繁育建设项目环境影响报告书的批复意见	东阿县环境保护局	2018 年 5 月 8 日	东环审【2018】4 号
	关于东阿县新希望六和种猪繁育有限公司商品繁殖一场生猪养殖项目环境影响报告书告知承诺的批复	东阿县环境保护局	2020 年 11 月 3 日	东行审报告书【2020】36 号
	关于东阿县新希望六和种猪繁育有限公司商品繁殖二场生猪养殖项目环境影响报告书告知承诺的批复	东阿县环境保护局	2020 年 12 月 4 日	东行审报告书【2020】47 号
禹城市新希望六和种猪繁育有限公司	关于禹城市新希望六和种猪繁育有限公司存栏 6000 头标准化养殖场项目环境影响报告书的批复	禹城市环境保护局	2018 年 10 月 31 日	禹环报告书【2018】6 号
临邑六和种猪有限公司	临邑六和种猪有限公司仔猪繁育建设项目环境影响评价报告表批复	临邑县环境保护局	2008 年 3 月 25 日	临环报告表【2008】5 号
	临邑六和种猪有限公司种猪繁育建设及锅炉项目竣工环境保护验收的批复	临邑县环境保护局	2010 年 11 月 24 日	临环验【2010】24 号
高唐县新好农牧有限公司	关于高唐县新好农牧有限公司种猪培育场项目环境影响报告书的批复	高唐县环境保护局	2017 年 9 月 27 日	高环审【2017】5 号
	关于高唐县新好农牧有限公司年出栏 20 万头商品猪项目环境影响报告书的批复	高唐县环境保护局	2019 年 12 月 20 日	高环审【2019】7 号
嘉祥新六种猪繁育有限公司	关于嘉祥县新希望六和种猪繁育有限公司 9000 头种猪群繁育项目环境影响报告书的批复	嘉祥县环境保护局	2017 年 4 月	嘉环审（2017）4 号
	关于嘉祥县新希望六和种猪繁育有限公司 9000 头种猪群繁育项目竣工环境保护验收的批复	嘉祥县环境保护局	2019 年 12 月 30 日	济环验（嘉祥）（2019）84 号
山东六和银宝养殖有限公司	山东六和银宝养殖有限公司建设项目环境影响报告表的批复	肥城市环境保护局	2006 年 8 月 9 日	/
巨野新好农牧有限公司	年出栏 40 万头生猪养殖、种养结合生态循环农业建设项目	巨野县环境保护局	2020 年 6 月	巨行审（2020）环保 051 号
菏泽新好农牧有限公司	关于菏泽新好农牧有限公司梁堂年出栏 10 万头商品猪项目环境影响报告书的批复	山东省菏泽市定陶区环境保护局	2018 年 12 月 27 日	定环报告书（2018）6 号
曹县新好农牧有限公司	关于菏泽新好农牧有限公司梁堤头镇年出栏 35 万头生猪养殖项目环境影响报告书的批复	曹县环保局	2019 年 4 月 20 日	曹环审（2019）1 号

	关于菏泽新好农牧有限公司梁堤头镇年出栏 35 万头生猪养殖项目环境影响评价执行标准的批复	曹县环境保护局	2019 年 3 月 7 日	曹环函（2019）1 号
单县新好农牧有限公司	单县新好农牧有限公司年出栏 20 万头生猪养殖+种植生态循环农业项目环境影响评价报告书	单县环境保护局	2020 年 6 月	单行审投【2020】164 号
昌邑市新好牧业有限公司	关于昌邑市新好牧业有限公司年出栏 25 万头商品仔猪环境影响报告书的批复	潍坊市生态环境局昌邑分局	2019 年 6 月 27 日	昌环审书（2019）4 号
诸城新六农牧科技有限公司	关于诸城新六农牧科技有限公司年出栏 30 万头生猪出栏场项目环境保护验收报告	诸城市环保局	2020 年 10 月 19 日	诸环审报告书【2020】15 号
五莲新好农牧有限公司	关于五莲新好农牧有限公司种养一体化高效生态农牧示范园项目环境影响评价报告书告知承诺的批复	五莲县行政审批服务局	2020 年 6 月 18 日	莲审批【2020】180 号
莱西市新希望六和农牧有限公司	关于莱西市新希望六和农牧有限公司夏格庄镇西夏格庄村母猪和育肥猪场项目环境影响评价文件告知承诺审批的意见	青岛市生态环境局莱西分局	2020 年 10 月 14 日	西环承诺审（2020）49
	关于莱西市新希望六和农牧有限公司夏格庄镇崔家庄东母猪和育肥场项目（一期）环境影响评价文件告知承诺审批的意见	青岛市生态环境局莱西分局	2021 年 2 月 5 日	西环承诺审（2021）4 号
莱阳新好牧业有限公司	关于莱阳新好牧业有限公司大乔年出栏 30 万头生猪养殖项目环境影响报告书的批复	莱阳市环境保护局	2017 年 8 月 4 日	莱环发【2017】86 号
莱阳市新牧养殖有限公司	关于烟台福祖畜牧养殖有限公司第二分公司生猪养殖基地建设项目环境影响评价报告书的批复	莱阳市环境保护局	2015 年 5 月 25 日	莱环发【2015】32 号
	关于烟台福祖畜牧养殖有限公司第一、二、三、五、六分公司环评手续适用于莱阳市新牧养殖有限公司的复函	烟台市生态环境局莱阳分局	2019 年 11 月 11 日	莱环评函【2019】17 号
烟台新好农牧有限公司	关于烟台新好农牧有限公司种猪种养殖场项目环境影响报告书告知承诺的批复	烟台市生态环境局牟平分局	2020 年 9 月 29 日	牟环承诺审【2020】16 号
	关于烟台新好农牧有限公司自育肥猪种养殖场项目环境影响报告书告知承诺的批复	烟台市生态环境局牟平分局	2020 年 9 月 29 日	牟环承诺审【2020】15 号
莱州市新希望六和农牧有限公司	关于莱州市新希望六和农牧有限公司莱州市程郭镇南相村年存栏 13500 头楼房式母猪种养一体化项目环境影响评价报告书告知承诺的批复	莱州市环境保护局	2020 年 11 月 2 号	莱环审【2020】170 号
	莱州市程郭镇南相村年存栏 13500 头楼房式母猪场种养一体化项目竣工环境保护验收报告书	山东恒诚检测科技有限公司	2020 年 11 月 2 号	莱环审【2020】170 号
莱州市新好牧业有限责任公司	莱州市新好牧业有限责任公司年出栏 72000 头生猪莱州育肥场建设项目竣工环境保护验收监测报告	烟台市生态环境局莱州分局	2021 年 2 月	莱环审【2019】92 号
招远市新牧养殖有限公司	关于招远市新牧养殖有限公司年出栏 36000 头育肥项目环境影响报告书告知承诺的批复	烟台市生态环境局招远分局	2021 年 3 月 29 日	招环承诺审【2021】3 号
如皋新好农牧有限公司	市行政审批局关于对如皋康铎牧业科技有限公司实施主体变更及部分项目调整的意见	如皋市行政审批局	2016 年 11 月 15 日	皋环发【2014】80 号
盐城中泰畜牧有限公司	关于《盐城中泰畜牧有限公司生猪养殖项目（蚕种场部分）环境影响报告书》的审批意见	盐城市大丰区行政审批局	2019 年 2 月 2 日	大行审环审（2019）1 号

邳州新希望农牧有限公司	关于对邳州新希望六和农牧有限公司生猪养殖项目环境影响报告书的批复	徐州市生态环境局	2021年2月1日	徐邳环项书【2021】001号
南京新牧农牧有限公司	关于南京新牧农牧有限公司年出栏6万头生猪产业项目环境影响报告书的批复	南京市生态环境局	2020年7月31日	宁环建告(2020)1801号
镇江新希望农牧有限公司	关于对镇江新希望六和农牧有限公司年出栏15万头生猪标准化养殖产业项目环境影响报告书的批复	镇江市生态环境局	2020年8月13日	镇环审(2020)68号
五河新希望六和牧业有限公司	关于《濉溪县新好农牧有限公司年出栏7.2万头生猪项目环境影响报告书》的批复	淮北市生态环境局	2020年6月18日	淮环行【2020】12号
	关于五河新希望六和牧业有限公司双忠庙镇东小刘村24000头育肥猪场项目环境影响报告书的批复	蚌埠市生态环境局	2020年6月1日	五环许【2020】23号
	关于五河新希望六和牧业有限公司申集镇乔张村24000头育肥猪场项目环境影响报告书的批复	蚌埠市生态环境局	2020年6月1日	五环许【2020】22号
	关于五河新希望六和牧业有限公司城关镇长淮园艺场13500头母猪和72000头育肥猪养殖场项目环境影响报告书的批复	蚌埠市生态环境局	2020年9月22日	五环许【2020】39号
	关于五河新希望六和牧业有限公司双忠庙镇邓圩子村60000头育肥猪场项目环境影响报告书的批复	蚌埠市生态环境局	2020年6月10日	五环许【2020】25号
	关于五河新希望六和牧业有限公司小溪镇霍家村13500头母猪场项目环境影响报告书的批复	蚌埠市生态环境局	2020年7月23日	五环许【2020】32号
	关于五河新希望六和牧业有限公司大新镇郭台13500头母猪和36000头育肥猪养殖场项目环境影响报告书的批复	蚌埠市生态环境局	2020年12月2日	五环许【2020】51号
	关于五河新希望六和牧业有限公司武桥镇朱圩村48000头育肥猪场项目环境影响报告书的批复	蚌埠市生态环境局	2020年6月1日	五环许【2020】24号
	关于五河新希望六和牧业有限公司东刘集镇沱河村13500头母猪场项目环境影响报告书的批复	蚌埠市生态环境局	2021年5月26日	五环许【2021】18号
	关于五河新希望六和牧业有限公司武桥镇姜集村13500头母猪和24000头育肥猪养殖场项目环境影响报告书的批复	蚌埠市生态环境局	2020年9月28日	五环许【2020】40号
施秉县新希望六和养殖有限公司	黔东南州环境保护局关于对贵州省施秉县精准扶贫“公司+农户”6000头二元母猪及仔猪养殖建设项目环境影响报告书的批复	黔东南州环境保护局	2020年10月23日	黔东南环审【2018】11号
	黔东南生态环境局关于对《贵州省黔东南州施秉县双井镇“公司+农户”母猪及仔猪养殖建设项目环境影响报告书》的批复	黔东南州生态环境局	2020年2月21日	黔东南环告审[2020]1号
	黔东南生态环境局关于对《施秉县牛大场镇商品育肥猪养殖“精准扶贫”项目环境影响报告书》的批复	黔东南州生态环境局	2020年4月29日	黔东南环告审[2020]45号
镇远新牧农业发展有限公司	黔东南生态环境局关于对《镇远县新牧标准化生猪养殖项目环境影响报告书》的批复	黔东南州生态环境局	2020年10月21日	黔东南环告审(2020)36号
毕节新六农牧有限公司	毕节市生态环境局关于七星关区20万头生猪养殖项目环境影响报告书的批复	毕节市生态环境局	2020年7月28日	毕环复【2020】6号

兴仁新六农牧科技有限公司	黔西南州生态环境局关于兴仁市潘家庄镇种猪繁育基地建设项目环境影响报告书的批复	黔西南州生态环境局	2020年7月28日	州环审(2020)17号
盘州新六农牧发展有限公司	六盘水市生态环境局关于贵州盘州罗家田生猪育肥项目环境影响报告书的批复	六盘水市生态环境局	2020年7月28日	六盘水环审【2020】39号
关岭新牧养殖有限公司	安顺市生态环境局关于对关岭新牧标准化生猪养殖(永宁镇康寨750GP+6000PS)项目环境影响报告书的批复	安顺市生态环境局	2020年1月20日	安环书批复【2020】15号
	安顺市生态环境局关于对关岭县普利乡新寨村18000头育肥场项目环境影响报告书的批复	安顺市生态环境局	2020年1月8日	安环书批复【2020】14号
	安顺市生态环保局关于对关岭县花江镇永睦村18000头育肥场项目环境影响报告书的批复	安顺市生态环境局	2020年4月20日	安环书批复【2020】16号
甘肃新六农牧科技有限公司	酒泉市生态环境局玉门分局关于甘肃新六农牧科技有限公司年出栏30万头生猪种养一体化项目环境影响报告书的批复	酒泉市生态环境局玉门分局	2020年4月20日	玉环发【2020】3号
甘肃新希望六和农牧有限公司	新环承诺发[2020]1号 关于兰州新区西岔镇新建年出栏70万头生猪项目环境影响报告书的批复	兰州新区生态环境局	2018年1月3日	新环承诺发[2020]1号
	新环承诺发(2020)10号 关于甘肃新希望平峒村养殖一场环境影响报告书的批复	兰州新区生态环境局	2020年5月12日	新环承诺发(2020)10号
	新环承诺发(2020)11号 关于甘肃新希望平峒村养殖二场环境影响报告书的批复	兰州新区生态环境局	2020年1月3日	新环承诺发(2020)11号
安阳新六科技有限公司	关于安阳新六科技有限公司环境影响报告书的批复	安阳市环境保护局	2018年12月4日	安环然书(2017)4号
清丰新六农牧科技有限公司	关于清丰新六农牧科技有限公司年存栏13500头种猪饲养项目环境影响报告书告知承诺制审批申请的批复	濮阳市生态环境局	2020年7月3日	濮环审(2020)23号
台前县新六农牧科技有限公司	关于对台前县新六农牧科技有限公司13500头母猪场项目环境影响报告书的批复	濮阳市生态环境局	2020年7月3日	濮环审[2020]1号
灵宝新六农牧有限公司	关于灵宝新六农牧有限公司年出栏15万头仔猪种养一体化生态产业园区项目环境影响报告书的审批意见	灵宝市环境保护局	2020年10月12日	灵环审[2018]66号
濮阳新六农牧科技有限公司	关于濮阳新六农牧科技有限公司年出栏10万头生猪养殖项目环境影响报告书告知承诺制审批申请的批复	濮阳市生态环境局	2020年5月7日	濮环审(2020)32号
	关于濮阳新六农牧科技有限公司年出栏20万头生猪养殖项目环境影响报告书告知承诺制审批申请的批复	濮阳市生态环境局	2020年9月14日	濮环审(2020)31号
汝州全生农牧科技有限公司	关于汝州全生农牧科技有限公司存栏72000头猪培育养殖场建设项目环境影响报告书告知承诺制审批申请的批复	汝州市环境保护局	2017年9月27日	汝环审批[2020]18号
	关于汝州全生农牧科技有限公司年存栏13500头种猪繁育养殖厂建设项目环境影响报告书告知承诺制审批申请的批复	汝州市环境保护局	2019年12月24日	汝环审批[2020]8号
	关于汝州全生农牧科技有限公司存栏48000头猪培育养殖场建设项目环境影响报告书告知承诺制审批申请的批复	汝州市环境保护局	2019年12月24日	汝环审批[2020]15号

	关于郑州全生农牧科技有限公司年出栏 5 万头生猪养殖基地建设项目竣工环境保护验收申请的批复	郑州市环境保护局	2020 年 4 月 24 日	郑环验[2017]60 号
湖北新好农牧有限公司	关于湖北新好农牧有限公司王城镇古岭村生猪养殖项目环境影响报告书的批复	襄阳市生态环境局	2019 年 12 月 24 日	襄环审评【2019】26 号
	关于湖北新好农牧有限公司王城镇罗汉村、螺丝岗村生猪养殖项目环境影响报告书的批复	襄阳市生态环境局	2020 年 11 月 12 日	襄环审评【2019】27 号
应城新好农牧有限公司	孝感市生态环境局关于三合镇徐周村生猪养殖项目环境影响报告书的批复	孝感市生态环境局	2021 年 1 月 7 日	孝环函【2020】27 号
襄阳新好农牧有限公司	关于襄阳新好农牧有限公司樊城区太平店镇牲猪养殖项目环境影响报告书的批复	襄阳市生态环境局	2017 年 4 月 18 日	襄环审评【2019】28 号
广安新好农牧有限公司龙女猪场	关于四川广安武胜县龙女镇联合村 750GP+6000PS 猪场项目环境影响报告书的批复	广安市生态环境局	2021 年 3 月 19 日	广环承审【2020】10 号
	关于四川广安武胜县龙女镇联合村 48000 头育肥猪场项目环境影响报告书的批复			广环承审【2020】11 号
广安新好农牧有限公司秀观音猪场	广安市生态环境局关于四川省广安市岳池县西溪镇秀观音村 21000 育肥猪场项目环境影响报告书的批复	广安市生态环境局	2019 年 8 月 5 日	广环承审【2021】3 号
盐亭新好农牧有限公司剑河猪场	关于对盐亭新好农牧有限公司盐亭新好剑河乡 12000 头种猪场环境影响报告书的批复	绵阳市环境保护局	2021 年 6 月 25 日	绵环审批【2017】107 号
盐亭新好农牧有限公司裕荣猪场	关于盐亭新好农牧有限公司盐亭新好裕荣种猪场规模化建设项目环境影响报告书的批复	绵阳市生态环境局	2021 年 4 月 25 日	绵环承诺审批【2021】18 号
广元新好农牧有限公司山溪猪场	关于年产 50 万头优质生猪种养殖循环基地建设项目一期环境影响报告书的批复	广元市生态环境局	2018 年 5 月 21 日	广环审【2019】26 号
阆中新六农牧科技有限公司得阳村猪场	关于阆中市洪山镇得阳村年存栏 6750 头种猪养殖项目环境影响报告书的批复	南充市生态环境局	2010 年 9 月 7 日	南市环审【2021】19 号
犍为新好农牧有限公司龙华猪场	关于《犍为新好农牧有限公司龙华育肥项目环境影响报告书》的审批意见（告知承诺制）	乐山市生态环境局	2010 年 1 月 20 日	乐市环审【2021】15 号（告知承诺类）
乐山新希望农牧有限公司金峰猪场	关于《乐山新希望农牧有限公司井研县金峰种猪场环境影响报告书》的审批意见	乐山市环境保护局	2014 年 7 月 16 日	乐市环审【2018】31 号
乐山新希望农牧有限公司全胜猪场	关于《乐山新希望农牧有限公司新建分全种猪场项目环境影响报告书》的审批意见	井研县环境保护局	2015 年 1 月 20 日	井环复【2010】97 号
三台新希望农牧科技有限公司永明猪场	关于《三台县新希望农牧科技有限公司优质生猪扩繁场养殖建设项目环境影响报告表》的审批意见	三台县环境保护局	2015 年 1 月 20 日	三环保【2010】14 号
三台新希望农牧科技有限公司清泉猪场	关于《三台县新希望农牧科技有限公司父母代猪场建设项目（石安镇清泉村）环境影响报告表》的批复	三台县环境保护局	2006 年 10 月 31 日	三环保【2014】75 号
三台新希望农牧科技有限公司梅花猪场	三台县环境保护局关于三台新海鑫农牧有限公司新希望石安梅花育肥猪场项目环境影响报告书的批复	三台县环境保护局	2015 年 1 月 20 日	三环保【2015】10 号
三台新希望农牧科技有限公司三湾猪场	三台县环境保护局关于三台新海鑫农牧有限公司新希望东塔三湾育肥猪场项目环境影响报告书的批复	三台县环境保护局	2015 年 1 月 20 日	三环保【2015】9 号
三台新希望农牧科技有限公司	绵阳市环境保护局关于四川南方希望实业有限公司原种猪场环境影响报告	绵阳市环境保护局	2009 年 9 月 10 日	绵环函【2006】247 号

司西平猪场	表的批复			
三台新希望农牧科技有限公司桐子猪场	三台县环境保护局关于《绵阳新希望畜牧养殖有限公司新希望金石桐子育肥猪场项目环境影响报告书》的批复	三台县环境保护局	2020年11月10日	三环保【2015】16号
三台新希望农牧科技有限公司石柱猪场	三台县环境保护局关于《绵阳新希望畜牧养殖有限公司新希望金石石柱育肥猪场项目环境影响报告书》的批复	三台县环境保护局	2018年11月12日	三环保【2015】15号
重庆新希望猪资源开发有限公司荣昌猪场	建设项目试生产环境保护批复	荣昌县环境保护局	2017年4月21日	渝(荣)环试【2009】26号
蒲城新六科技有限公司蒲城猪场	渭南市生态环境局蒲城分局关于蒲城新六科技有限公司椿林镇敬母寺村生猪养殖项目环境影响报告书的批复	渭南市生态环境局蒲城分局	2019年4月9日	蒲环函【2020】276号
合阳正合现代农牧有限公司合阳猪场	合阳县环境保护局关于出栏5万头优质商品猪养殖示范基地项目环境影响报告书的批复	合阳县环境保护局	2020年7月28日	合环批复【2018】21号
渭南正能农牧科技有限公司合阳新六猪场	合阳县环境保护局关于12000头母猪场建设项目环境影响评价执行标准的批复	合阳县环境保护局	2020年11月26日	合环管字【2017】15号
渭南新六科技有限公司蔺店猪场	渭南市环境保护局关于西藏新好科技有限公司渭南分公司蔺店镇生猪养殖项目环境影响报告书的批复	渭南市环境保护局	2019年4月9日	渭环批复【2019】33号
渭南新六科技有限公司三高猪场	渭南市生态环境局临渭分局关于渭南新六科技有限公司故市镇三高村生猪养殖项目环境影响报告书告知承诺制审批申请的批复	渭南市生态环境局临渭分局	2018年8月2日	渭环临发【2020】172号
渭南新六科技有限公司甘泉猪场	渭南市生态环境好环境局临渭分局关于渭南新六科技有限公司故市镇甘泉村生猪养殖项目环境影响报告书告知承诺制审批申请的批复	渭南市生态环境局临渭分局	2016年12月29日	渭环临发【2020】301号
渭南新六科技有限公司故市猪场	渭南市环境保护局关于西藏新好科技有限公司渭南分公司故市镇生猪养殖项目环境影响报告书的批复	渭南市环境保护局	2020年12月22日	渭环批复【2019】34号
延安本源农业科技发展有限公司	洛川县环境保护局关于《延安本源农业科技发展有限公司黄章生猪生态养殖基地项目环境影响报告书》的批复	洛川县环境保护局	2020年12月22日	洛环函【2018】81号
	洛川县环境报告局关于延安本源农业科技发展有限公司旧县生猪生态养殖项目现状环境影响评估报告备案意见函	洛川县环境保护局	2018年12月26日	洛环函【2016】104号
洛川新六科技有限公司	延安市行政审批服务局关于新建洛川新六可以有限公司石头镇武郊村生猪养殖项目环境影响报告书的批复	延安市行政审批服务局	2020年2月27日	延行审城环发【2020】189号
	延安市行政审批服务局新建洛川新六科技有限公司杨舒乡北谷村生猪养殖项目环境影响报告书的批复	延安市行政审批服务局	2016年12月31日	延行审城环发【2020】190号
宜君新六科技有限公司	铜川市环境保护局关于西藏新好科技有限公司宜君分公司生猪养殖项目环境影响报告书的批复	铜川市环境保护局	2016年12月31日	铜环批复【2018】240号
吴起新六科技有限公司	吴起新六科技有限公司生猪养殖项目环境影响报告书的批复	延安市行政审批服务局	2016年10月25日	延行审城环发【2020】27号
杨凌本香农业产业集团有限公司	杨凌示范区环境保护局关于杨凌本香农业产业集团有限公司生态仔猪繁育基地建设项目(李家猪场)现状环境影响评估报告的批复	杨凌示范区环境保护局	2018年10月11日	杨管环批复【2016】66号
	杨凌示范区环境保护局关于杨凌本香农业产业集团有限公司生态仔猪繁育	杨凌示范区环境保护局	2020年9月25日	杨管环批复【2016】65号

	基地（育肥基地）建设项目现状环境影响评估报告的批复			
咸阳永香农业科技有限公司	咸阳市环境保护局关于永寿县 4500 头种猪养殖基地建设项目竣工环境保护验收的批复	咸阳市环境保护局	2016 年 10 月 25 日	咸环批复【2016】134 号
陕西仲山兴旺农牧科技有限公司	关于陕西仲山兴旺农牧科技有限公司陕西仲山兴旺养殖场项目环境影响报告书的批复	泾阳县环境保护局	2018 年 10 月 11 日	泾环函【2018】147 号
礼泉新希望六和农牧科技有限公司	咸阳市行政审批服务局关于礼泉新希望六和农牧有限公司生猪聚落养殖建设项目环境影响报告书的批复	咸阳市行政审批服务局	2020 年 9 月 25 日	咸行审批复【2020】215 号
康平新望农牧有限公司	关于康平新望农牧有限公司年出栏 37 万头 生猪现代农业产业化建设项目环境影响报告书批复意见	沈阳市生态环境局康平分局	2019 年 4 月 26 日	沈环康平审字【2019】007 号
	关于康平新望农牧有限公司小东养殖场建设项目环境影响报告书的批复	沈阳市生态环境局康平分局	2019 年 12 月 5 日	沈环康平审字【2019】034 号
	关于康平新望农牧有限公司康六望养殖场建设项目环境影响报告书的批复	沈阳市康平生态环境局分局	2020 年 8 月 14 日	沈康环审【2020】044 号
	关于康平新望农牧有限公司康八望养殖场建设项目环境影响报告书的批复	沈阳市康平生态环境局分局	2020 年 8 月 14 日	沈康环审【2020】046 号
彰武新望农牧有限公司	关于《彰武新望农牧有限公司后新秋镇白音皋村种猪养殖场建设项目环境影响报告书》的批复	彰武县环境保护局	2020 年 9 月 15 日	彰环审书[2020]39 号
	关于《彰武新望农牧有限公司后新秋镇白音皋村养殖场建设项目环境影响报告书》的批复	彰武县环境保护局	2020 年 11 月 24 日	彰环审书[2020]48 号
	关于《彰武新望农牧有限公司大德镇韩家村养殖场建设项目环境影响报告书》的批复	彰武县环境保护局	2020 年 9 月 15 日	彰环审书[2020]42 号
	关于《彰武新望农牧有限公司大冷镇后腰窝堡村养殖一场建设项目环境影响报告书》的批复	彰武县环境保护局	2020 年 9 月 15 日	彰环审书[2020]41 号
黑山新六农牧科技有限公司	关于辽宁省锦州市黑山县新兴镇茨榆 13500 头母猪场项目环境影响报告书的批复	黑山县环境保护局	2020 年 10 月 22 日	黑环审承[2020]10 号
	关于辽宁黑山六合村 72000 头育肥场项目环境影响报告书的批复	黑山县环境保护局	2020 年 8 月 10 日	黑环审承[2020]8 号
	关于年出栏 67 万头生猪种养一体化生态生产园区项目一期工程卧牛村猪场项目环境影响报告书的批复	黑山县环境保护局	2019 年 12 月 17 日	黑环审[2019]44 号
	关于年出栏 67 万头生猪种养一体化生态生产园区项目一期工程高家窝铺村猪场项目环境影响报告书的批复	黑山县环境保护局	2019 年 12 月 17 日	黑环审[2019]43 号
辽宁新望科技有限公司	关于辽宁新望科技有限公司出栏 30 万头生猪现代农业产业化建设项目环境影响报告书调整报告的复函	新民市环境保护局	2019 年 1 月 23 日	新环函（2019）1 号
	关于辽宁新望科技有限公司出栏 50 万头生猪现代农业产业化建设项目环境影响报告书调整报告的复函	新民市环境保护局	2019 年 1 月 23 日	新环函（2019）2 号
	关于辽宁新望科技有限公司（房申村）18000 头生猪育肥现代农业产业化建设项目环境影响报告书调整报告的复函	沈阳市生态环境局新民分局	2019 年 3 月 5 日	新环函（2019）4 号
	关于辽宁新望科技有限公司（东窑村）18001 头生猪育肥现代农业产业化建设项目环境影响报告书调整报告的复函	沈阳市生态环境局新民分局	2019 年 3 月 5 日	新环函（2019）3 号

	关于辽宁新望科技有限公司陶花生猪育肥场项目环境影响报告书的批复	沈阳市生态环境局新民分局	2019年10月16日	沈环新民审字(2019)151号
	关于辽宁新望科技有限公司新民公柳养殖场建设项目环境影响报告书的批复	沈阳市新民生态环境局分局	2020年6月11日	沈环新民审字(2020)47号
	关于辽宁新望科技有限公司新民柳家养殖场建设项目环境影响报告书的批复	沈阳市新民生态环境局分局	2020年6月11日	沈环新民审字(2020)48号
	关于辽宁新望科技有限公司新民柳苇养殖场建设项目环境影响报告书的批复	沈阳市新民生态环境局分局	2020年6月11日	沈环新民审字(2020)49号
	关于辽宁新望科技有限公司新民东魏养殖场建设项目环境影响报告书的批复	沈阳市新民生态环境局分局	2020年11月25日	沈环新民审字(2020)98号
	关于辽宁新望科技有限公司新民公塔养殖场建设项目环境影响报告书的批复	沈阳市新民生态环境局分局	2020年11月25日	沈环新民审字(2020)97号
阜新新望牧业有限公司	关于对阜新新望牧业有限公司扎兰营子镇木头规力格村生猪养殖项目环境影响报告书的批复	阜新蒙古族自治县环境保护局	2020年11月25日	阜蒙环书(2020)15号
通辽新好农牧有限公司	关于通辽新好农牧有限公司哲南农场年出栏100万头生猪养殖项目环境影响报告书的批复	通辽市环境保护局	2018年9月7日	通环审(2018)39号
	关于通辽新好农牧有限公司三义堂农场年出栏100万头生猪养殖项目环境影响报告书的批复	通辽市环境保护局	2018年9月7日	通环审(2018)38号
	关于通辽新好农牧有限公司前巨流河嘎查村育肥场建设项目环境影响报告书的批复	通辽市生态环境局科尔沁区分局	2020年4月22日	通科环审(2020)09号
伊春新望农牧有限公司	关于伊春新望农牧有限公司一体化生猪养殖场建设项目环境影响报告书的批复	伊春市生态环境局	2020年7月29日	伊环承审(2020)1号
十堰新越农牧科技有限公司	关于十堰新越农牧科技有限公司湖北十堰郧阳区十字岭年出栏30万头生猪种猪场项目环境影响报告书的批复	十堰市生态环境局	2021年2月5日	十环函(2021)54号
成都新津新好农牧有限公司	成都市新津生态环境局关于成都新津新好农牧有限公司新希望六和四川新津5S猪场项目环境影响报告书的批复	成都市新津生态环境局	2021年3月29日	成津环承诺环评审(2021)11号
新希望六和(淄博)农业科技发展有限公司	淄博市生态环境局淄川分局关于新希望六和6(淄博)农业科技发展有限公司生猪产业衢化项目环境影响报告书告知承诺的批复	淄博市生态环境局淄川分局	2021年9月13日	川环审(2021)4号
来宾新希望六和农牧科技有限公司	来宾市生态环境局关于广西来宾那马4500头GGGP生猪项目环境影响报告书的批复	来宾市生态环境局	2021年6月29日	来环审(2021)141号
江油新希望海波尔种猪育种有限公司	江油市环境保护局关于《江油新希望海波尔种猪育种有限公司东兴分场项目环境影响报告书》的批复	江油市环境保护局	2014年12月11日	江环政(2014)264号
	绵阳市环境保护局关于南方希望实业有限公司原种猪场环境影响报告表的批复	绵阳市环境保护局	2006年10月31日	绵环函(2006)247号

其他环保相关信息

公司名称	防治污染设施名称	处理工艺	处理能力	运投时间	运行状况
临邑六和食品有限	污水处理系统	厌氧+好氧	1200立方/日	2015年投运	运行正常

公司		(A/O 工艺)			
兰陵新希望六和虹郡食品有限公司	污水处理系统	厌氧+好氧(A/O 工艺)	600 立方/日	2013 年投运	运行正常
山东新希望六和集团有限公司平邑冷藏厂	污水处理系统	生物接触氧化工艺	1200 立方/日	1997 年收购, 使用原池运营, 2002 年/2004 年再提高	运行正常
青岛田润食品有限公司	污水处理系统	A2/O+A/O 工艺	4600 立方/日	2005 年 SBR 系统开始投运, 2009 年 A/O 工艺开始投运, 2018 年提标扩建	运行正常
孝义新希望六和食品有限公司	污水处理系统	厌氧+好氧(A/O 工艺)	1600 立方/日	2012 年投运, 2016 年工艺提升, 增加生物滤池	运行正常
沂水新希望六和食品有限公司	污水处理系统	厌氧+好氧(A/O 工艺)	1800 立方/日	2010 年投运, 2014 年经过污水处理系统再提高	运行正常
馆陶六和食品有限公司	污水处理系统	厌氧+好氧(A/O 工艺)	3400 立方/日	2009 年投运, 2017 年再提高	运行正常
滨州六和隆达农牧有限公司	污水处理系统	SBR 工艺+A/O 工艺	500 立方/日	2008 年投运	运行正常
无棣六和信阳食品有限公司	污水处理系统	SBR 工艺+A/O 工艺	1000 立方/日	2006 年投运	运行正常
邹平六和畜牧有限公司	污水处理系统	厌氧+好氧(A/O 工艺)	1000 立方/日	2004 年投运, 2012 改造提升	运行正常
单县六和饲料有限公司食品分公司	污水处理系统	水解酸化+BRN	1300 立方/日	2012 年投运	运行正常
曹县六和食品有限公司	污水处理系统	FBR 工艺	1400 立方/日	2007 年投运	运行正常
嘉祥新希望六和食品有限公司	污水处理系统	厌氧+好氧(A/O 工艺)	3000 立方/日	2017 年投运	运行正常
郓城六和食品有限公司	污水处理系统	厌氧+好氧(A/O 工艺)	800 立方/日	2006 年投运, 2011 年、2017 年分别进行改造提升	运行正常
鞍山六和食品有限公司	污水处理系统	厌氧+好氧(A/O 工艺)	2000 立方/日	2007 年投运	运行正常
盘锦六和农牧有限公司	污水处理系统	生物接触氧化工艺	1200 立方/日	2011 年投运	运行正常
东阿六和绿佳食品有限公司	污水处理系统	厌氧+好氧(A/O 工艺)	600 立方/日	2010 年投运	运行正常
莘县新希望六和清思斋食品有限公司	污水处理系统	组合气浮+生物接触氧化(A/O 工艺)	2000 立方/日	2013 年 12 月投入运行, 2014 年 7 月验收	运行正常
阳谷六和鲁信食品有限公司	污水处理系统	厌氧+好氧(A/O 工艺)	3000 立方/日	接触氧化工艺于 2009 年投运, A/O 工艺于 2015 年投运	运行正常
潍坊田汇食品有限公司	污水处理系统	接触氧化工艺+SBR	700 立方/日	接触氧化工艺于 2007 年投运, SBR 于 2009 年投运	运行正常
潍坊和盛园食品有限公司	污水处理系统	厌氧+好氧(A/O 工艺)	5700 立方/日	2018 年投运	运行正常
洛阳六和慧泉食品有限公司	污水处理系统	厌氧+好氧(A/O 工艺)	1000 立方/日	2008 年投运, 2015 年再提高	运行正常
鹤壁六和至真食品有限公司	污水处理系统	厌氧+好氧(A/O 工艺)	2000 立方/日	2011 年投入运行, 2015 年进行提标改造	运行正常
莱芜新希望六和食品有限公司	污水处理系统	厌氧+好氧(A/O 工艺)	3000 立方/日	2014 年投运	运行正常
德州六和致康食品有限公司	污水处理系统	厌氧+好氧(A/O 工艺)	1000 立方/日	2008 年投运, 2020 年系统改进	运行正常
费县六和化海食品有限公司	污水处理系统	厌氧+好氧(A/O 工艺)	2000 立方/日	2013 年投运, 2016 年经过污水处理系统再提高	运行正常
阜新六和农牧有限公司食品分公司	污水处理系统	厌氧+好氧(A/O 工艺)	1500 立方/日	2007 年投运	运行正常

台前县新希望六和鲁信食品有限公司	污水处理系统	厌氧+好氧(A/O工艺)	2000 立方/日	2020 年投运	运行正常
乐亭六和馨美滋食品有限公司	污水处理系统	厌氧+好氧(A/O工艺)	1500 立方/日	2016 年投运	运行正常
山东新希望六和集团有限公司栖霞冷藏厂	污水处理系统	厌氧+好氧(A/O工艺)	1200 立方/日	2012 年投运	运行正常
莱阳田业食品有限公司	污水处理系统	A/O 工艺	1200 立方/日	2008 年投运, 2016 年经过污水处理系统再提高	运行正常
泰安泰山六和食品有限公司	污水处理系统	厌氧+好氧(A/O工艺)	1500 立方/日	2015 年投入运行	运行正常
山东新希望六和集团有限公司临沂分公司	污水处理系统	厌氧+好氧(A/O工艺)	1500 立方/日	2013 年投运, 2019 年经过污水处理系统再提高	运行正常
青岛六和万福食品有限公司	污水处理系统	SBR 工艺	800 立方/日	2012 年投运	运行正常
汾西新希望六和食品有限公司	污水处理系统	厌氧+好氧(A/O工艺)	1000 立方/日	2011 年投入运行, 2020 年进行提标改造	运行正常
平邑县六和发达食品有限公司	污水处理系统	气浮机+水解酸化+AA/O	1400 立方/日	2021 年	运行正常
临沂六和虹晨农牧有限公司	污水处理系统	厌氧+好氧(A/O工艺)	1000 立方/日	2009.3 月年投运	运行正常
北京千喜鹤食品有限公司	污水处理系统	生物接触氧化工艺	1500 立方/日	2004 年投运	运行正常
河北千喜鹤肉类产业有限公司	污水处理系统	A/O 工艺	1500 立方/日	2006 年投运	运行正常
辽宁千喜鹤食品有限公司	污水处理系统	生物接触氧化工艺、A/O 工艺	3000 立方/日	一期 2006 年投运二期 19 年投运	运行正常
成都希望食品有限公司	污水处理系统	厌氧+好氧(A/O工艺)	1400 立方/日	2010 年投运	运行正常
山东千喜鹤食品有限公司	污水处理系统	生物接触氧化工艺、A/O 工艺	3000 立方/日	2022 年	运行正常
郴州新好农牧有限公司	污水处理系统	厌氧+好氧(A/O工艺)	330 立方/日	2021 年 1 月投运	运行正常
	污水处理系统	厌氧+好氧(A/O工艺)	290 立方/日	2022 年 12 月投运	运行正常
衡南县牧耘生态农业有限公司	污水处理系统	厌氧+好氧(A/O工艺)	300 立方/日	2021 年 1 月投运	运行正常
湖州长兴华统农牧有限公司	污水处理系统	预处理+厌氧+三级 A/O+物化沉淀	800 立方/日	2021 年 5 月投运	运行正常
邵阳县新牧农牧有限公司	污水处理系统	厌氧+好氧(A/O工艺)	575 立方/日	2022 年 7 月投运	运行正常
衡阳新好农牧有限公司	污水处理系统	厌氧+好氧(A/O工艺)	700 立方/日	2022 年 12 月投运	运行正常
海南新六农垦农牧科技有限公司红明二队母猪场	污水处理系统	厌氧+好氧(A/O工艺)	200 立方/日	2021 年 2 月投运	运行正常
海南昌江新六养殖有限公司	污水处理系统	厌氧+好氧(A/O工艺)	200 立方/日	2020 年 10 月投运	运行正常
	污水处理系统	厌氧+好氧(A/O工艺)	300 立方/日	2021 年 8 月投运	运行正常
海南临高新六养殖有限公司	污水处理系统	厌氧+好氧(A/O工艺)	250 立方/日	2020 年 8 月投运	运行正常
	污水处理系统	厌氧+好氧	600 立方/日	2021 年 6 月投运	运行正常

		(A/O 工艺)			
海南新六农垦农牧科技有限公司	污水处理系统	厌氧+好氧 (A/O 工艺)	550 立方/日	2021 年 7 月投运	运行正常
来宾新好农牧有限公司	污水处理系统	UASB+两级 A/O 工艺	400 立方/日	2019 年 10 月投运	运行正常
象州新好农牧有限公司	污水处理系统	UASB+两级 A/O 工艺	150 立方/日	2021 年 5 月投运	运行正常
	污水处理系统	UASB+两级 A/O 工艺	400 立方/日	2020 年 5 月投运	运行正常
	污水处理系统	UASB+两级 A/O 工艺	150 立方/日	2021 年 5 月投运	运行正常
龙州新好农牧有限公司	污水处理系统	UASB+两级 A/O 工艺	880 立方/日	2020 年 10 月投运	运行正常
贺州新好农牧有限公司	污水处理系统	UASB+两级 A/O 工艺	330 立方/日	2020 年 10 月投运	运行正常
贵港新六农牧有限公司	污水处理系统	UASB+两级 A/O 工艺	520 立方/日	2021 年 2 月投运	运行正常
	污水处理系统	黑膜沼气 EPC	60 立方/日	2021 年 7 月投运	运行正常
来宾新好农牧有限公司	污水处理系统	UASB+两级 A/O 工艺	440 立方/日	2020 年 10 月投运	运行正常
罗城新好农牧有限公司	污水处理系统	UASB+两级 A/O 工艺	300 立方/日	2021 年 3 月投运	运行正常
荔浦新好农牧有限公司	污水处理系统	UASB+两级 A/O 工艺	380 立方/日	2021 年 8 月投运	运行正常
柳州新六农牧科技有限公司	污水处理系统	UASB+两级 A/O 工艺	300 立方/日	2022 年 7 月投运	运行正常
宁明新好农牧有限公司	污水处理系统	UASB+两级 A/O 工艺	480 立方/日	2020 年 8 月投运	运行正常
南宁新好农牧有限公司	污水处理系统	UASB+两级 A/O 工艺	350 立方/日	2020 年 9 月投运	运行正常
南宁新六农牧科技有限公司	污水处理系统	UASB+两级 A/O 工艺	250 立方/日	2020 年 12 月投运	运行正常
南宁新六农牧有限公司	污水处理系统	UASB+两级 A/O 工艺	225 立方/日	2022 年 12 月投运	运行正常
南宁武鸣新六农牧科技有限公司	污水处理系统	UASB+两级 A/O 工艺	180 立方/日	2021 年 5 月投运	运行正常
峡江新六农牧有限公司	污水处理系统	UASB+两级 A/O 工艺	360 立方/日	2021 年 4 月投运	运行正常
鹰潭新六科技有限公司	污水处理系统	UASB+两级 A/O 工艺	240 立方/日	2021 年 5 月投运	运行正常
	污水处理系统	UASB+两级 A/O 工艺	580 立方/日	2021 年 5 月投运	运行正常
江西新希望六和农牧科技有限公司	污水处理系统	UASB+两级 A/O 工艺	1170 立方/日	2021 年 5 月投运	运行正常
万年新希望六和农牧有限公司	污水处理系统	UASB+两级 A/O 工艺	460 立方/日	2021 年 11 月投运	运行正常
桐城市新六农牧科技有限公司	污水处理系统	UASB+两级 A/O 工艺	480+240 立方/日	2021 年 6 月投运	运行正常
	污水处理系统	UASB+两级 A/O 工艺	450 立方/日	2022 年 12 月投运	运行正常
乳源瑶族自治县新好农牧有限公司	污水处理系统	UASB+两级 A0+ 臭氧+BAF+滤布滤池	350 立方/日	2021 年 4 月投运	运行正常
广东新好正和农牧有限公司	污水处理系统	UASB+两级 A/O 工艺	330 立方/日	2020 年 10 月投运	运行正常
肇庆新好农牧有限公司	污水处理系统	UASB+两级 A/O 工艺	220 立方/日	2021 年 2 月投运	运行正常

公司		工艺			
龙海新希望六和农牧有限公司	污水处理系统	UASB+两级 A/O 工艺	1500 立方/日	2022 年 7 月投运	运行正常
衢州一海农业有限公司	污水处理系统	预处理+厌氧+两级 A/O+物化沉淀+芬顿	760 立方/日	2020 年 10 月投运	运行正常
宁波新希望六和农牧有限公司	污水处理系统	预处理+厌氧+两级 A/O+物化沉淀+芬顿	731 立方/日	2021 年 4 月投运	运行正常
瑞安新希望六和农牧有限公司	污水处理系统	厌氧+两级 A/O	428 立方/日	2021 年 4 月投运	运行正常
如皋新好农牧有限公司	污水处理系统	UASB+两级 AO	180 立方/日	2018 年 1 月投运	运行正常
盐城中泰畜牧有限公司	污水处理系统	沼液发酵	700 立方/日	2020 年 1 月投运	运行正常
南京新牧农牧有限公司	污水处理系统	UASB+两级 AO	300 立方/日	2020 年 9 月投运	运行正常
五莲新好农牧有限公司	污水处理系统	UASB+两级 AO	700 立方/日	2020 年 9 月投运	运行正常
莱西市新希望六和农牧有限公司	污水处理系统	UASB+两级 AO	697 立方/日	2021 年 4 月投运	运行正常
	污水处理系统	UASB+两级 AO	220 立方/日	2020 年 6 月投运	运行正常
莱阳新好牧业有限公司	污水处理系统	预处理+UASB+两级 AO	450 立方/日	2019 年 9 月投运	运行正常
饶阳新好农牧有限公司	污水处理系统	UASB+两级 AO	400 立方/日	2020 年 1 月投运	运行正常
景县新好农牧有限公司	污水处理系统	UASB+两级 AO	220 立方/日	2021 年月投运	运行正常
天津新六农牧科技有限公司	污水处理系统	UASB+两级 A/O	720*3 立方/日	2021 年 6 月投运	运行正常
天津新希望六和农牧科技有限公司	污水处理系统	UASB+两级 A/O	450 立方/日	2021 年 11 月投运	运行正常
北京新六农牧有限公司	污水处理系统	2 级 AO+厌氧	500 立方/日	2020 年 12 月投运	运行正常
高唐县新好农牧有限公司	污水处理系统	UASB+两级 AO	460 立方/日	2019 年 3 月投运	运行正常
	污水处理系统			2020 年 5 月投运	运行正常
嘉祥新六种猪繁育有限公司	污水处理系统	UASB+2 级 A/O	300 立方/日	2019 年 4 月投运	运行正常
山东六和银宝养殖有限公司	污水处理系统	UASB+2 级 A/O	120 立方/日	2006 年 1 月投运	运行正常
巨野新好农牧有限公司	污水处理系统	UASB+2 级 A/O	920 立方/日	2020 年 8 月投运（一期）/2020 年 12 月投运（二期）	运行正常
菏泽新好农牧有限公司	污水处理系统	UASB+2 级 A/O	390 立方/日	2020 年 8 月投运	运行正常
曹县新好农牧有限公司	污水处理系统	UASB+2 级 A/O	620 立方/日	2020 年 5 月投运	运行正常
单县新好农牧有限公司	污水处理系统	UASB+2 级 A/O	480 立方/日	2020 年 12 月投运	运行正常
禹城市新希望六和种猪繁育有限公司	污水处理系统	预处理+UASB+两级 AO	200 立方/日	2020 年 1 月投运	运行正常
莱州市新希望六和农牧有限公司	污水处理系统	预处理+UASB+两级 AO	340 立方/日	2020 年 9 月投运	运行正常
夏津新希望六和农牧有限公司	污水处理系统	预处理+UASB+两级 AO	300 立方/日	2020 年 6 月投运	运行正常
	污水处理系统	预处理+UASB+	400 立方/日	2020 年 6 月投运	运行正常

		两级 AO			
	污水处理系统	预处理+UASB+ 两级 AO	80 立方/日	2020 年 6 月投运	运行正常
	污水处理系统	预处理+UASB+ 两级 AO	80 立方/日	2020 年 6 月投运	运行正常
	污水处理系统	预处理+UASB+ 两级 AO	220 立方/日	2020 年 6 月投运	运行正常
张家口新望农牧有 限公司	污水处理系统	UASB+二级 AO	500 立方/日	2020 年 10 月投运	运行正常
河北新好福承农业 科技有限公司	污水处理系统	UASB+两级 AO	540 立方/日	2019 年 9 月投运	运行正常
	污水处理系统	UASB+两级 AO	240 立方/日	2019 年 2 月投运	运行正常
	污水处理系统	UASB+两级 AO	240 立方/日	2019 年 7 月投运	运行正常
聊城新好农牧有限 公司	污水处理系统	预处理+UASB+ 三级 AO	610 立方/日	2019 年 1 月投运	运行正常
东阿新希望六和种 猪繁育有限公司	污水处理系统	预处理+UASB+ 两级 AO	1050 立方/日	2019 年 4 月投运	运行正常
	污水处理系统	预处理+UASB+ 两级 AO	480 立方/日	2023 年 3 月投运	运行正常
五河新希望六和牧 业有限公司	污水处理系统	UASB+两级 AO	260 立方/日	2021 年 6 月投运	运行正常
	污水处理系统	黑膜沼气工艺 +AO 系统	144 立方/日	2020 年 7 月投运	运行正常
	污水处理系统	黑膜沼气工艺	144 立方/日	2020 年 8 月投运	运行正常
	污水处理系统	UASB+两级 AO	795 立方/日	2021 年 3 月投运	运行正常
东营市新好现代农 牧有限公司	污水处理系统	预处理+UASB+ 两级 AO	690 立方/日	2020 年 12 月投运	运行正常
	污水处理系统	预处理+UASB+ 两级 AO	430 立方/日	2020 年 9 月投运	运行正常
诸城新六农牧科技 有限公司	污水处理系统	uasb+两级 Ao	500 立方/日	2020 年 11 月投运	运行正常
莱阳市新牧养殖有 限公司	污水处理系统	预处理+UASB	850 立方/日	2023 年 4 月投运	运行正常
镇江新希望农牧有 限公司	污水处理系统	UASB+两级 AO	370+470 立方 /日	2020 年 3 月投运	运行正常
甘肃新六农牧科技 有限公司	污水处理系统	UASB+两级 AO	720 立方/日	2021 年 5 月投运	运行正常
甘肃新希望六和农 牧有限公司	污水处理系统	CSTR 全混合式 厌氧处理	700 立方/日	2021 年 4 月投运	运行正常
	污水处理系统	CSTR 全混合式 厌氧处理	740 立方/日	2021 年 5 月投运	运行正常
灵宝新六农牧有限 公司	污水处理系统	预处理+UASB+ 两级 AO	240 立方/日	2020 年 1 月投运	运行正常
濮阳新六农牧科技 有限公司	污水处理系统	预处理+UASB+ 两级 AO	480 立方/日	2021 年 6 月投运	运行正常
	污水处理系统	预处理+UASB+ 两级 AO	900 立方/日	2021 年 6 月投运	运行正常
蒲城新六科技有限 公司蒲城猪场	污水处理系统	预处理 +UASB+AO	740 立方/日	2021 年投运	运行正常
宜君新六科技有限 公司	污水处理系统	预处理+UASB+ 两级 AO	300 立方/日	2020 年投运	运行正常
吴起新六科技 有限 公司	污水处理系统	预处理+UASB+ 两级 A/O	500 立方/日	2021 年投运	运行正常
盐亭新好农牧有限 公司	污水处理系统	预处理+UASB+ 两级 AO	480 立方/日	2019 年 2 月投运	运行正常
	污水处理系统	预处理+UASB+ 两级 AO	360 立方/日	2022 年 1 月投运	运行正常

广元新好农牧有限公司山溪猪场	污水处理系统	预处理+UASB+ 两级 AO	340 立方/日	2020 年 12 月投运	运行正常
阆中新六农牧科技有限公司得阳村猪场	污水处理系统	预处理+UASB+ 两级 AO	240 立方/日	2021 年 8 月投运	运行正常
犍为新好农牧有限公司龙华猪场	污水处理系统	预处理+UASB+ 两级 AO	230 立方/日	2022 年 4 月投运	运行正常
乐山新希望农牧有限公司	污水处理系统	预处理+UASB+ 两级 AO	240 立方/日	2019 年 12 月投运	运行正常
	污水处理系统	预处理 +UASB+AO	70 立方/日	2018 年投运	运行正常
陕西仲山兴旺农牧科技有限公司	污水处理系统	黑膜沼气	120 立方/日	2020 年投运	运行正常
应城新好农牧有限公司	污水处理系统	预处理+UASB+ 两级 AO	480 立方/日	2020 年 12 月投运	运行正常
郑州全生农牧科技有限公司	污水处理系统	预处理+UASB+ 两级 AO	235 立方/日	2020 年 12 月投运	运行正常
延安本源农业科技发展有限公司	污水处理系统	预处理+UASB+ 两级 AO	400 立方/日	2019 年投运	运行正常
	污水处理系统	预处理+UASB+ 两级 AO	200 立方/日	2018 年投运	运行正常
渭南正能农牧科技有限公司合阳新六猪场	污水处理系统	黑膜沼气	200 立方/日	2019 年投运	运行正常
渭南新六科技有限公司	污水处理系统	预处理+UASB+ 两级 AO	500 立方/日	2020 年投运	运行正常
	污水处理系统	预处理+UASB+ 两级 AO	360 立方/日	2021 年投运	运行正常
	污水处理系统	预处理+UASB+ 两级 AO	500 立方/日	2021 年投运	运行正常
湖北新好农牧有限公司	污水处理系统	预处理+UASB+ 两级 AO	510 立方/日	2020 年 5 月投运	运行正常
	污水处理系统	预处理+UASB+ 两级 AO	570 立方/日	2020 年 10 月投运	运行正常
广安新好农牧有限公司	污水处理系统	预处理+UASB+ 两级 AO	500 立方/日	2021 年 1 月投运	运行正常
汝州全生农牧科技有限公司	污水处理系统	预处理+UASB+ 两级 AO	650 立方/日	2021 年 4 月投运	运行正常
	污水处理系统	预处理+UASB+ 两级 AO	480 立方/日	2022 年 2 月投运	运行正常
兴仁新六农牧科技有限公司	污水处理系统	预处理+UASB+ 两级 AO+物化 沉淀	160 立方/日	2021 年 7 月投运	运行正常
合阳正合现代农牧有限公司合阳猪场	污水处理系统	预处理 +UASB+AO	200 立方/日	2019 年投运	运行正常
康平新望农牧有限公司康平北三家子久值养殖场	污水处理系统	黑膜沼气	250 立方/日	2020 年 6 月投运	运行正常
康平新望农牧有限公司康平小东分公司	污水处理系统	黑膜沼气	500 立方/日	2020 年 9 月投运	运行正常
康平新望农牧有限公司康平康六望分公司	污水处理系统	黑膜沼气	620 立方/日	2020 年 11 月投运	运行正常
康平新望农牧有限公司康平康八望分公司	污水处理系统	黑膜沼气	190 立方/日	2021 年 1 月投运	运行正常

彰武新望农牧有限公司彰武彰四望分公司	污水处理系统	黑膜沼气	420 立方/日	2020 年 10 月投运	运行正常
彰武新望农牧有限公司彰武彰七望分公司	污水处理系统	黑膜沼气	320 立方/日	2021 年 10 月投运	运行正常
彰武新望农牧有限公司彰武县彰十望分公司	污水处理系统	黑膜沼气	390 立方/日	2021 年 6 月投运	运行正常
辽宁新望科技有限公司	污水处理系统	CSTR 全混合式厌氧处理	400 立方/日	2019 年 12 月投运	运行正常
	污水处理系统	CSTR 全混合式厌氧处理	240 立方/日	2019 年 11 月投运	运行正常
	污水处理系统	CSTR 全混合式厌氧处理	240 立方/日	2019 年 12 月投运	运行正常
	污水处理系统	黑膜沼气工艺	240 立方/日	2020 年 12 月投运	运行正常
江油新希望海波尔种猪育种有限公司(西屏场)	污水处理系统	预处理+一级 A0	100 立方/日	2008 年 2 月投运	运行正常
成都新津新好农牧有限公司	污水处理系统	UASB+2 级 A0	250 立方/日	2022 年 10 月投运	运行正常
来宾新希望六和农牧科技有限公司	污水处理系统	UASB+2 级 A0	530 立方/日	2022 年 8 月投运	运行正常

二、社会责任情况

详见公司于 2024 年 4 月 30 日在巨潮资讯网上刊登的《2023 年度可持续发展报告》，相关查询索引如下：

议题	《2023 年度企业社会责任报告》中披露页码
报告框架	GRI Standards 2021 (参照方案)
董事长致辞	2
关于我们	4
ESG 治理	6
责任专题	11
高效治理，用奋斗坚守长期主义	18
加强党的建设	20
规范公司治理	21
筑牢风险防线	23
恪守商业道德	24
携手伙伴成长	26
创新品质，用生命守护生命	30
科技驱动发展	32
严控质量安全	40
提升服务品质	43
绿色产业，用循环农业反哺自然	46
完善环境管理	48
应对气候变化	50
加强用水管理	56
保护生态环境	57
成就员工，用成长追求卓越	60
保障员工权益	62
搭建成长平台	67
职业健康安全	67
暖心员工关怀	71

加强安全生产	75
心系社会，用希望孕育美好	80
守护粮食安全	82
助力乡村振兴	84
构建和谐社区	87
投身慈善公益	88
附录	
指标索引表	90
关键绩效表	91
关于本报告	93
意见反馈表	94

三、巩固拓展脱贫攻坚成果、乡村振兴的情况

（一）乡村振兴

从 2020 年至 2024 年，开展乡村产业振兴工程、乡村解决就业工程、乡村绿领培训工程、乡村小微帮扶工程、乡村样板示范工程五大工程，助力乡村振兴。

（1）助力人才振兴，培养绿领新农人。公司启动乡村振兴“十万绿领新农人培训计划”，针对农民需求和不同的农业发展阶段，通过线上线下多种教学场景，铸就多个精品培训项目。在农业农村部、中央统战部和全国工商联指导下，截至 2023 年，“绿领”项目在全国成立 9 大基地，线下培训超 8.4 万人，线上培训 1369 万人次，开展各类乡村振兴特色培训项目。2023 年，第三届乡村振兴“村长班”由中国光彩事业基金会和四川省农业农村厅指导，中国农业银行、新希望集团、四川省永好公益慈善基金会共同主办，来自全国各地的 100 余名优秀村干部参加了培训。

（2）助力小微成长，开展涉农金融服务。公司下属普惠农牧融资担保有限公司创新打造“政府+企业+银行+担保公司+保险公司+养殖户”多位一体的金融担保运作模式，建设 2.0 涉农产业链金融服务平台，提供金融担保服务、涉农技术服务等，助力农户和中小微企业成长，帮助农民发展现代农业、增收致富。截至 2023 年底，普惠农牧融资担保先后推出 30 余种特色产业担保贷款金融服务方案，累计服务了 20.25 万个农业经营主体，融资落地 665 亿元，有效实现支农支小，惠农助农。

凭借自身风险管控、数据沉淀和平台建设等能力，公司产融平台开展银企直联等融资服务模式，利用客户沉淀在公司内部的交易记录和履约情况等资源，为银行和公司产业链上下游客户建立数字化联接，协助银行对客户授信。目前，产融平台已上线好养贷、好禽宝、押金贷等多款供应链融资产品，共服务饲料上游融资、下游融资、猪养殖融资、禽养殖融资、食品终端融资等 5 大融资场景，涵盖饲料原料供应商、饲料客户、养殖户、食品端经销商和门店等客户。2023 年，共服务客户 4,000 余户，帮助客户融资 86 亿元。

（3）助力产业振兴，推动养猪业迭代升级。公司一方面以高投入、高效率、高回报、低成本的理念，引入全进全出、标准化生产、全年均衡营养的工厂化养猪工艺设计，另一方面推动云计算、物联网、大数据、人工智能等数字技术与产业融合，推广空气过滤系统、智能环境控制系统、自动供料系统、自动饮水系统、自动清粪系统等养殖装备，应用聚宝猪、料你富、云端放养等数字产品，促进养猪行业数字化升级，推动产业提质增效。

公司与地方农户合作，构建企业与家庭农场联动的智慧发展模式，让现代化养殖技术惠及更多农民。公司为养殖生产农民统一提供断奶猪苗、全程统一饲料、统一药品疫苗、统一管理和技术、统一农场建设标准，并统一回收，农场主提供标准育肥猪舍和养猪劳动力。2023 年，与公司合作的近 4000 个家庭农场遍布全国 22 个省份，其中多地有政府合作的扶贫项目以及养殖合作社，通过“公司+农户”模式上市肥猪近 1400 万头，为广大农户创收 32.2 亿，也为国内的生猪保供做出积极贡献。

（二）可持续发展环保实践

公司积极响应国家“双碳”目标，通过推广清洁能源转型、挖掘节能空间、推进生物固碳等多种渠道促进“双碳”目标达成，并积极推进碳交易相关工作，为缓解和适应气候变化做出积极贡献。

(1) 清洁能源转型。公司积极推广光伏、沼气等清洁能源的多元化利用，优化能源结构、降低化石能源的使用，承担减排责任。2023 年，公司吸取已运营光伏项目的经验教训、结合各产业的实际情况，对饲料 BU、禽 BU 和食品 BU 的自持场区进行彻底摸排，明确了公司非猪 BG 光伏项目库，并完成项目库中第一批推广光伏项目统一招标。截止到 2023 年底，公司在淄博新希望六和养猪场、湖州海皇饲料厂、梅州丰顺饲料厂等项目完成光伏项目建设 11 个，年度发电量 1,631 万千瓦时，折合减排二氧化碳 12,588 吨。猪 BG 各场区配备沼气发电机或沼气锅炉，充分利用粪污厌氧发酵过程中产生的沼气，经纯化后，用于场区生产生活用电和供热，减少电力使用和燃气消耗。2023 年，沼气循环利用量 26400 万方。

(2) 挖掘节能空间。公司积极探索节能技术和工艺，在新建项目上充分考虑碳减排工艺设计，在已有项目中进行节能技改升级，并不断提升能源精细化管理能力，促使生产运营各环节最大限度地降低能源使用。饲料厂更换新型的粉碎机、制粒机、烘干机等设备，降低能耗提升效率 10%以上；屠宰厂和食品厂加强对锅炉和制冷系统的余热回收，减少蒸汽利用量；养猪场实行一场一策精准的环控管理，控制照明、保温灯、水帘水泵、风机等设备的运行时间和参数设置，降低能耗。

(3) 推广生物固碳。公司猪 BG 共有消纳用地 15 万亩，其中在 7 万亩的可种植土地上种植冬小麦、玉米等粮食作物，在余下林地上种植有苹果、沃柑等果木，并将粪污发酵还田，实现固碳与植物、藏碳与土壤，全年生物固碳约 17 万吨二氧化碳当量。

(4) 推进碳交易。23 年猪 BG 碳交易实现重大突破。23 年共实现 42 万吨碳信用额签发，23 年 6 月份辽宁康平新望农牧有限公司售卖 30.8 万吨项目碳减排量，获得收益 342.6 万元。23 年 8 月份五河新希望六和牧业有限公司碳信用项目与德国大众集团达成碳减排量预采购协议，9 月份新希望集团与德国大众集团旗下公司在安徽省五河县签署项目谅解备忘录，标志着新希望与大众这两家世界五百强企业将在减排降碳领域建立长期的合作关系。此举为低碳环保生猪养殖循环经济提供了新的借鉴模式。

第六节 重要事项

一、承诺事项履行情况

1、公司实际控制人、股东、关联方、收购人以及公司等承诺相关方在报告期内履行完毕及截至报告期末尚未履行完毕的承诺事项

适用 不适用

承诺事由	承诺方	承诺类型	承诺内容	承诺时间	承诺期限	履行情况
股改承诺	新希望集团有限公司	股份减持承诺	新希望集团有限公司自获得流通权之日起，在 36 个月内不上市交易或者转让股份。在上述禁售期满后，只有在任一连续 5 个交易日公司股票收盘价达到 6.8 元以上时，方可以不低于 6.8 元挂牌出售原非流通股。公司实施利润分配、资本公积金转增、增发新股、配股、可转换债券转股或全体股东同比例缩股时，上述出售股份的价格将做相应调整。	2006 年 01 月 19 日	无	恪守承诺
收购报告书或权益变动报告书中所作承诺	无	无	无	无	无	无
资产重组时所作承诺	新希望集团有限公司;南方希望实业有限公司;刘永好	关于同业竞争、关联交易、资金占用方面的承诺	为维护公司在重大资产重组后的合法权益，以上股东承诺：承诺人目前并没有直接或间接地从事任何与上市公司所从事的业务构成同业竞争的业务活动；在承诺人实际控制上市公司期间，承诺人及承诺人所控制的其他企业（除上市公司外）将不直接或间接从事任何与上市公司构成竞争或可能构成竞争的业务，亦不从事任何可能导致上市公司利益受损的活动。	2010 年 12 月 31 日	无	恪守承诺
资产重组时所作承诺	新希望集团有限公司;南方希望实业有限公司	关于同业竞争、关联交易、资金占用方面的承诺	为减少和规范公司重大资产重组后可能产生的关联交易，以上股东承诺：尽量避免或减少与上市公司及其下属子公司之间的关联交易；对于无法避免或有合理理由存在的关联交易，将与上市公司依法签订规范的关联交易协议，并按照有关法律、法规、规章、其他规范性文件 and 公司章程的规定履行批准程序，关联交易价格依照与无关联关系的独立第三方进行相同或相似交易时的价格确定，保证关联交易价格具有公允性；保证按照有关法律、法规和公司章程的规定履行关联交易的信息披露义务；保证不利用关联交易非法转移上市公司的资金、利润，不利用关系交易损害上市公司及非关联股东的利益。	2010 年 12 月 31 日	无	恪守承诺
资产重组时所作承诺	新希望集团有限公司;南方希望实业有限公司	其他承诺	公司重大资产重组完成后，南方希望将成为公司股东，新希望集团控制的公司股份进一步增加，新希望集团及南方希望就确保公司独立性事宜承诺如下： 一、保证上市公司资产独立；二、保证	2010 年 12 月 31 日	无	恪守承诺

			上市公司的财务独立；三、保证上市公司机构独立；四、保证上市公司业务独立；五、保证上市公司人员相对独立。			
资产重组时所作承诺	高展河;燕君芳;燕岁芳;杨凌丰意股权投资管理中心(有限合伙);杨凌香源股权投资管理中心(有限合伙)	关于同业竞争、关联交易、资金占用方面的承诺	<p>持有上市公司、杨凌本香股份/股权期间:</p> <p>1、本方、本方关系密切的家庭成员(包括配偶、父母、配偶的父母、兄弟姐妹及其配偶、年满十八周岁的子女及其配偶、配偶的兄弟姐妹和子女配偶的父母,下同)、本方及本方关系密切的家庭成员控制(包括直接控制和间接控制)的企业目前没有,将来也不以任何方式直接或间接从事与上市公司及其控股子公司主要从事的种猪繁育、生猪养殖、屠宰、加工及饲料生产业务(简称“上市公司主营业务”)构成同业竞争的任何活动。</p> <p>2、对本方及本方关系密切的家庭成员控制的下属全资企业、直接或间接控股的企业,本方及本方关系密切的家庭成员将通过派出机构和人员(包括但不限于董事、经理)以及行使控股地位使该企业履行本承诺函中与本方相同的义务,保证不与上市公司的主营业务发生同业竞争。</p> <p>3、如本方、本方关系密切的家庭成员、本方及本方关系密切的家庭成员拥有控制权的企业有任何商业机会可从事、参与任何可能与上市公司主营业务构成竞争的活动,则立即将上述商业机会通知上市公司,在通知中所指定的合理期间内,上市公司作出愿意利用该商业机会的肯定答复的,则尽力将该商业机会给予上市公司。</p> <p>4、本方确认本承诺函所载的每一项承诺均为可独立执行之承诺,任何一项承诺若被视为无效或终止将不影响其他各项承诺的有效性;如违反上述任何一项承诺,本方愿意承担由此给上市公司造成的直接或间接经济损失、索赔责任及与此相关的费用支出。</p>	2016年12月28日	无	恪守承诺
资产重组时所作承诺	高展河;燕君芳;燕岁芳;杨凌丰意股权投资管理中心(有限合伙);杨凌香源股权投资管理中心(有限合伙)	关于同业竞争、关联交易、资金占用方面的承诺	<p>在本方持有上市公司、杨凌本香股份/股权且本方或本方的关联企业被界定为证券监管规则规定的上市公司及其控股子公司的关联方期间:</p> <p>1、就本方及本方控制的企业(如有)与上市公司及其控股子公司之间已存在及将来不可避免发生的关联交易事项,保证遵循市场交易的公平原则即正常的商业条款与上市公司及其控股子公司发生交易。如未按市场交易的公平原则与上市公司及其控股子公司发生交易,而给上市公司及其控股子公司造成损失或已经造成损失,由本方承担赔偿责任。</p> <p>2、本方将善意履行作为上市公司股东的义务,充分尊重上市公司的独立法人地位,保障上市公司独立经营、自主决策。本方将严格按照中国《公司法》以</p>	2016年12月28日	无	恪守承诺

			<p>及上市公司的公司章程的规定，促使经本方提名的上市公司董事（如有）依法履行其应尽的诚信和勤勉责任。</p> <p>3、本方及本方的关联企业承诺不以借款、代偿债务、代垫款项或者其他方式占用上市公司资金，也不要求上市公司为本方及本方的关联企业进行违规担保。</p> <p>4、如果上市公司在今后的经营活动中必须与本方或本方的关联企业发生不可避免的关联交易，本方将促使此等交易严格按照国家有关法律、法规和上市公司章程和上市公司的有关规定履行有关程序，在上市公司股东大会对关联交易进行表决时，本方严格履行回避表决的义务；与上市公司依法签订协议，及时进行信息披露；保证按照正常的商业条件进行，且本方及本方的关联企业将不会要求或接受上市公司给予比在任何一项市场公平交易中第三者更优惠的条件，保证不通过关联交易损害上市公司及其他股东的合法权益。</p> <p>5、本方及本方的关联企业将严格和善意地履行其与上市公司签订的各种关联交易协议。本方及本方的关联企业将不会向上市公司谋求任何超出上述协议规定以外的利益或收益。</p>			
首次公开发行或再融资时所作承诺	无	无	无	无	无	无
股权激励承诺	无	无	无	无	无	无
其他对公司中小股东所作承诺	无	无	无	无	无	无
其他承诺	无	无	无	无	无	无
承诺是否按时履行	是					
如承诺超期未履行完毕的，应当详细说明未完成履行的具体原因及下一步的工作计划	不适用					

2、公司资产或项目存在盈利预测，且报告期仍处在盈利预测期间，公司就资产或项目达到原盈利预测及其原因做出说明

适用 不适用

二、控股股东及其他关联方对上市公司的非经营性占用资金情况

适用 不适用

公司报告期不存在控股股东及其他关联方对上市公司的非经营性占用资金。

三、违规对外担保情况

适用 不适用

公司报告期无违规对外担保情况。

四、董事会对最近一期“非标准审计报告”相关情况的说明

适用 不适用

五、董事会、监事会、独立董事（如有）对会计师事务所本报告期“非标准审计报告”的说明

适用 不适用

六、与上年度财务报告相比，会计政策、会计估计变更或重大会计差错更正的情况说明

适用 不适用

1、重要会计政策变更

报告期内公司会计政策变更如下：

会计政策变更的内容和原因	审批程序
财政部颁布《企业会计准则解释 16 号》“关于单项交易产生的资产和负债相关的递延所得税不适用初始确认豁免的会计处理”规定，对在首次执行规定的财务报表列报最早期间的期初至首次执行日之间发生的适用该规定的单项交易按该规定进行调整	本次会计政策变更事项属于根据法律法规或者根据统一的会计制度要求的会计处理政策变更，无需提交董事会和股东大会审议

本公司于 2023 年 1 月 1 日执行解释 16 号的该项规定。对于在首次施行解释 16 号的财务报表列报最早期间的期初（2022 年 1 月 1 日）至首次执行日之间发生的适用该规定的单项交易按照该规定进行了追溯调整。对于 2022 年 1 月 1 日因适用该规定的单项交易而确认的租赁负债和使用权资产，产生应纳税暂时性差异和可抵扣暂时性差异的，本公司按照该规定和《企业会计准则第 18 号——所得税》的规定，将累积影响数调整财务报表列报最早期间的期初留存收益及其他相关财务报表项目，执行该规定对报表影响如下：

受影响的报表科目	2022 年 12 月 31 日/2022 年度（合并）			2022 年 12 月 31 日/2022 年度（母公司）		
	调整前	调整数	调整后	调整前	调整数	调整后
资产负债表						
递延所得税资产	579,905,588.43	1,164,631.49	581,070,219.92	6,589,470.17		6,589,470.17
递延所得税负债	74,636,369.06	1,378,620.32	76,014,989.38			
少数股东权益	14,471,423,019.99	-255,407.54	14,471,167,612.45			
未分配利润	9,472,252,710.50	41,418.71	9,472,294,129.21	2,860,573,533.14		2,860,573,533.14
利润表项目						

所得税费用	139,541,865.62	-975,829.52	138,566,036.10	5,065,045.81		5,065,045.81
少数股东损益	-438,618,205.69	331,502.31	-438,286,703.38			

七、与上年度财务报告相比，合并报表范围发生变化的情况说明

适用 不适用

1、本年度新增合并报表的单位包括：

山东中新食品集团有限公司、黔东南鑫农科技有限公司、山东中新牧饲料有限公司、阜新中新饲料有限公司、聊城新希望六和羽绒有限公司、馆陶中新饲料有限公司、莒县新希望六和饲料有限公司、青岛中新致和食品科技有限公司、临沂中农新食品有限公司、栖霞中新养殖有限公司、武汉枫澜动物营养科技有限公司、青岛新牧至康生物技术有限公司、临沂中新牧饲料有限公司、平邑中新饲料有限公司、高密市中新畜禽养殖有限公司、邹平中新饲料有限公司、单县中新食品有限公司、栖霞中新食品有限公司、菏泽新希望六和羽绒有限公司、安丘市中新畜禽养殖有限公司、平邑中新食品有限公司、汾西中新饲料有限公司、平度市中新畜禽养殖有限公司、象州新希望六和农牧科技有限公司、五莲新好养殖有限公司、诸城新好农牧科技有限公司、六安金新养殖有限公司、夏津希望食品有限公司、南宫希望食品有限公司、安徽新凯生物科技有限公司、盘锦新希望六和农牧科技有限公司、兰州新希望农牧科技有限公司、清远新希望生物技术有限公司。清远新希望生物技术有限公司从购买之日纳入合并报表范围，其余公司均为 2023 年投资设立，从成立之日纳入合并报表范围。

2、本年度减少合并报表的单位包括：

四会市生源农业发展有限公司、高密市六和养猪有限公司、三台新希望农牧融资担保有限公司、浙江九壹丰农业科技有限公司、青岛友和饲料有限公司、阳谷商羽羽绒制品有限公司、青岛嘉智生物技术有限公司、广元市兴新鑫农业发展有限公司、阆中市兴新鑫农牧科技有限公司、乐至县新牧农牧有限公司、新希望土耳其饲料养殖食品进出口贸易与工业有限公司、甘肃畅途技术有限公司、萧县六和步强养殖有限公司、山东中新食品集团有限公司及其 97 家直接或间接控制的子公司、德阳新希望六和食品有限公司及其 13 家直接或间接控制的子公司、高青六和龙大饲料有限公司、镇江鸿景农业科技有限公司、鞍山新六种禽有限公司、唐山新六养殖有限公司、酒泉市新希望农牧科技有限公司、盘锦新希望六和种禽有限公司、萧县大屯养殖有限公司、拉萨新希望农牧科技有限公司、巫山县新希望种猪繁育科技有限公司、湖北新六养殖有限公司、桂林恭城新越农牧科技有限公司、廊坊新六农牧科技有限公司、昌邑雷航牧业有限公司、汝州市新希望六和饲料有限公司、郁南县新越农牧科技有限公司、合肥华泉饲料有限公司、山东祥泰畜禽养殖有限公司、广西新望供应链管理有限责任公司、资阳新希望饲料有限公司、莘县新六农牧有限公司、杭州新希望六和农牧有限公司、赵县新好农牧有限公司、禹城新希望六和饲料有限公司、宜宾新越农牧科技有限公司、武汉希望饲料有限公司。其中四会市生源农业发展有限公司、高密市六和养猪有限公司、三台新希望农牧融资担保有限公司、浙江九壹丰农业科技有限公司、青岛友和饲料有限公司、阳谷商羽羽绒制品有限公司、青岛嘉智生物技术有限公司、广元市兴新鑫农业发展有限公司、阆中市兴新鑫农牧科技有限公司、乐至县新牧农牧有限公司、新希望土耳其饲料养殖食品进出口贸易与工业有限公司、甘肃畅途技术有限公司、萧县六和步强养殖有限公司、山东中新食品集团有限公司及其 97 家直接或间接控制的子公司、德阳新希望六和食品有限公司及其 13 家直接或间接控制的子公司因本年处置了该公司的股权，故从处置之日起不再合并该公司的报表，其余公司均已在 2023 年注销，从注销之日起不再纳入合并报表范围。

八、聘任、解聘会计师事务所情况

现聘任的会计师事务所

境内会计师事务所名称	四川华信（集团）会计师事务所（特殊普通合伙）
境内会计师事务所报酬（万元）	600
境内会计师事务所审计服务的连续年限	26
境内会计师事务所注册会计师姓名	李敏、周丕平、古力
境内会计师事务所注册会计师审计服务的连续年限	李敏 3 年、周丕平 3 年、古力 2 年

当期是否改聘会计师事务所

是 否

聘请内部控制审计会计师事务所、财务顾问或保荐人情况

适用 不适用

2023 年度，公司聘请四川华信（集团）会计师事务所（特殊普通合伙）对公司内部控制进行审计，支付内控审计费 150 万元。

九、年度报告披露后面临退市情况

适用 不适用

十、破产重整相关事项

适用 不适用

公司报告期末未发生破产重整相关事项。

十一、重大诉讼、仲裁事项

适用 不适用

本报告期公司无重大诉讼、仲裁事项。

十二、处罚及整改情况

适用 不适用

公司报告期不存在处罚及整改情况。

十三、公司及其控股股东、实际控制人的诚信状况

适用 不适用

十四、重大关联交易

1、与日常经营相关的关联交易

适用 不适用

公司报告期末未发生与日常经营相关的关联交易。

2、资产或股权收购、出售发生的关联交易

适用 不适用

公司报告期末未发生资产或股权收购、出售的关联交易。

3、共同对外投资的关联交易

适用 不适用

公司报告期末未发生共同对外投资的关联交易。

4、关联债权债务往来

适用 不适用

是否存在非经营性关联债权债务往来

是 否

公司报告期不存在非经营性关联债权债务往来。

5、与存在关联关系的财务公司的往来情况

适用 不适用

存款业务

关联方	关联关系	每日最高存款限额（万元）	存款利率范围	期初余额（万元）	本期发生额		期末余额（万元）
					本期合计存入金额（万元）	本期合计取出金额（万元）	
新希望财务有限公司	联营企业	1,000,000	0.35%-4.07%	695,020.11	113,027,696.57	113,174,543.42	548,173.26

贷款业务

关联方	关联关系	贷款额度（万元）	贷款利率范围	期初余额（万元）	本期发生额		期末余额（万元）
					本期合计贷款金额（万元）	本期合计还款金额（万元）	
新希望财务有限公司	联营企业	54,330	2.8%-4%	3,430	52,530	51,630	4,330

授信或其他金融业务

关联方	关联关系	业务类型	总额（万元）	实际发生额（万元）
新希望财务有限公司	联营企业	其他金融业务	451,581.36	1,027,655.09

6、公司控股的财务公司与关联方的往来情况

适用 不适用

公司控股的财务公司与关联方之间不存在存款、贷款、授信或其他金融业务。

7、其他重大关联交易

适用 不适用

公司报告期无其他重大关联交易。

十五、重大合同及其履行情况

1、托管、承包、租赁事项情况

(1) 托管情况

适用 不适用

公司报告期不存在托管情况。

(2) 承包情况

适用 不适用

公司报告期不存在承包情况。

(3) 租赁情况

适用 不适用

公司报告期不存在租赁情况。

2、重大担保

适用 不适用

单位：万元

公司及其子公司对外担保情况（不包括对子公司的担保）										
担保对象名称	担保额度相关公告披露日期	担保额度	实际发生日期	实际担保金额	担保类型	担保物（如有）	反担保情况（如有）	担保期	是否履行完毕	是否为关联方担保
成都天府兴新鑫农牧科技有限公司	2023年01月14日	40,000	2023年01月17日	22,220	连带责任保证	无	无	2557天	否	是
荣县新牧农牧有限公司	2019年10月25日	25,300	2020年03月12日	22,100	连带责任保证	无	无	3175天	否	是
安岳新希望六和农牧有限公司	2020年04月29日	15,250	2021年05月19日	2,866.67	连带责任保证	无	无	2191天	否	是
盐源新六农牧科技有限公司	2021年05月29日	34,000	2021年06月15日	18,500	连带责任保证	无	无	3604天	否	是
乐至县新牧农牧有限公司	2020年04月29日	21,600	2021年03月05日	21,600	连带责任保证	无	无	2912天	否	是
阜新六和农牧有限公司	2022年06月01日	30,000	2023年03月28日	10,000	连带责任保证	无	无	353天	否	是
阳谷六和鲁信食品有限公司	2022年06月01日	15,000	2023年04月25日	5,000	连带责任保证	无	无	365天	否	是

莱芜新希望六和食品有限公司	2022年06月01日	15,000	2023年04月12日	1,000	连带责任保证	无	无	366天	否	是
青岛新希望和润生物科技有限公司	2021年05月29日	5,000	2022年04月22日	327.03	连带责任保证	无	无	1825天	否	是
青岛田润食品有限公司	2022年06月01日	20,153.06	2023年02月28日	7,900	连带责任保证	无	无	667天	否	是
青岛田润食品有限公司	2023年05月22日	29,846.94	2023年12月05日	11,700	连带责任保证	无	无	1104天	否	是
青岛六和万福食品有限公司	2023年05月22日	20,000	2023年11月30日	10,000	连带责任保证	无	无	1080天	否	是
成都德康动物健康技术服务有限公司	2023年04月29日	50,000	2023年07月13日	14,900.79	连带责任保证	无	有	273天	否	否
馆陶六和食品有限公司饲料分公司	2023年04月29日	2,000	2023年05月23日	88.28	连带责任保证	无	无	壹年	否	是
成都希望食品有限公司	2023年05月23日	71.2	2023年08月17日	71.2	连带责任保证	无	无	184天	否	是
乐至县新牧农牧有限公司	2023年05月23日	53.67	2023年09月04日	53.67	连带责任保证	无	无	183天	否	是
沂水新希望六和食品有限公司	2023年05月23日	3,868.95	2023年09月07日	3,868.95	连带责任保证	无	无	229天	否	是
邹平六和肉鸡养殖有限公司	2023年05月23日	334.47	2023年09月08日	334.47	连带责任保证	无	无	182天	否	是
潍坊和盛园食品有限公司	2023年05月23日	5,047.67	2023年09月08日	5,047.67	连带责任保证	无	无	263天	否	是
无棣六和信阳食品有限公司	2023年05月23日	652.93	2023年09月11日	652.93	连带责任保证	无	无	269天	否	是
惠民县兴牧畜牧饲养有限公司	2023年05月23日	178.81	2023年09月11日	178.81	连带责任保证	无	无	182天	否	是
邹平六和畜牧有限公司	2023年05月23日	994.07	2023年09月11日	994.07	连带责任保证	无	无	182天	否	是
嘉祥新希望六和食品有限公司	2023年05月23日	3,122.86	2023年09月12日	3,122.86	连带责任保证	无	无	228天	否	是
馆陶六和食品有限	2023年05月23日	2,000	2023年09月12日	2,000	连带责任保证	无	无	183天	否	是

公司										
德州新赢 畜禽养殖 有限公司	2023年05 月23日	1,911.1 4	2023年09 月13日	1,911.1 4	连带责 任保证	无	无	250天	否	是
莱州市利 众养殖有 限公司	2023年05 月23日	178.28	2023年09 月13日	178.28	连带责 任保证	无	无	182天	否	是
莱阳市兴 望肉鸡养 殖有限公 司	2023年05 月23日	341.8	2023年09 月13日	341.8	连带责 任保证	无	无	182天	否	是
栖霞市祥 和养殖有 限公司	2023年05 月23日	164.03	2023年09 月13日	164.03	连带责 任保证	无	无	182天	否	是
平邑县六 和发达食 品有限公 司	2023年05 月23日	1,933.7 2	2023年09 月13日	1,933.7 2	连带责 任保证	无	无	182天	否	是
鞍山六和 食品有限 公司	2023年05 月23日	2,222.3	2023年09 月15日	2,222.3	连带责 任保证	无	无	235天	否	是
盘锦六和 农牧有限 公司	2023年05 月23日	999.5	2023年09 月15日	999.5	连带责 任保证	无	无	182天	否	是
潍坊田汇 食品有限 公司	2023年05 月23日	1,474.1 1	2023年10 月26日	1,474.1 1	连带责 任保证	无	无	197天	否	是
阜新和汇 畜牧养殖 有限公司	2023年05 月23日	2,000	2023年10 月30日	2,000	连带责 任保证	无	无	205天	否	是
黑山禽旺 肉鸡养殖 有限公司	2023年05 月23日	200	2023年10 月30日	200	连带责 任保证	无	无	177天	否	是
邹平欣牧 肉鸭养殖 有限公司	2023年05 月23日	28.81	2023年11 月01日	28.81	连带责 任保证	无	无	181天	否	是
山东祥盛 畜禽养殖 有限公司	2023年05 月23日	2,154.0 8	2023年11 月07日	2,154.0 8	连带责 任保证	无	无	182天	否	是
盘锦六和 农牧有限 公司饲料 分公司	2023年05 月23日	549.39	2023年11 月08日	549.39	连带责 任保证	无	无	231天	否	是
寿光六和 肉鸡养殖 有限公司	2023年05 月23日	361.56	2023年11 月14日	361.56	连带责 任保证	无	无	182天	否	是
阜新六和 农牧有限 公司食品 分公司	2023年05 月23日	2,000	2023年11 月22日	2,000	连带责 任保证	无	无	182天	否	是
无棣振牧 养殖有限 公司	2023年05 月23日	110.4	2023年12 月11日	110.4	连带责 任保证	无	无	183天	否	是
利津县新 希望六和 养殖有限 公司	2023年05 月23日	137.41	2023年12 月11日	137.41	连带责 任保证	无	无	183天	否	是

昌乐县利旺养殖有限公司	2023年05月23日	4,000	2023年09月20日	4,000	连带责任保证	无	无	365天	否	是
平邑县六和发达食品有限公司	2023年05月23日	3,000	2023年09月21日	3,000	连带责任保证	无	无	365天	否	是
邹平六和畜牧有限公司	2023年05月23日	2,000	2023年09月11日	2,000	连带责任保证	无	无	361天	否	是
盘锦六和农牧有限公司	2023年05月23日	2,000	2023年09月15日	2,000	连带责任保证	无	无	364天	否	是
沂水新希望六和食品有限公司	2023年05月23日	3,000	2023年09月27日	3,000	连带责任保证	无	无	365天	否	是
菏泽新希望六和羽绒有限公司	2023年05月23日	3,000	2023年09月28日	3,000	连带责任保证	无	无	364天	否	是
馆陶六和食品有限公司	2023年05月23日	2,500	2023年10月10日	2,500	连带责任保证	无	无	352天	否	是
嘉祥新希望六和食品有限公司	2023年05月23日	4,500	2023年09月27日	4,500	连带责任保证	无	无	365天	否	是
无棣六和信阳食品有限公司	2023年05月23日	2,000	2023年09月20日	2,000	连带责任保证	无	无	364天	否	是
潍坊田汇食品有限公司	2023年05月23日	1,000	2023年09月20日	1,000	连带责任保证	无	无	364天	否	是
高密六和养殖有限公司	2023年05月23日	1,000	2023年09月19日	1,000	连带责任保证	无	无	365天	否	是
阜新和汇畜牧养殖有限公司	2023年05月23日	1,000	2023年09月19日	1,000	连带责任保证	无	无	365天	否	是
潍坊和盛园食品有限公司	2023年05月23日	1,000	2023年09月28日	1,000	连带责任保证	无	无	364天	否	是
成都希望食品有限公司	2023年05月23日	6,000	2023年04月24日	6,000	连带责任保证	无	无	365天	否	是
淄博新牧机械科技有限公司	2023年05月23日	1,000	2023年06月30日	500	连带责任保证	无	无	365天	否	是
报告期内审批的对外担保额度合计 (A1)			211,938.1		报告期内对外担保实际发生额合计 (A2)					152,400.23
报告期末已审批的对外担保额度合计 (A3)			393,241.16		报告期末实际对外担保余额合计 (A4)					217,793.93
公司对子公司的担保情况										

担保对象名称	担保额度相关公告披露日期	担保额度	实际发生日期	实际担保金额	担保类型	担保物(如有)	反担保情况(如有)	担保期	是否履行完毕	是否为关联方担保
安阳新六科技有限公司	2020年04月29日	10,000	2021年04月08日	6,000	连带责任保证	无	无	2302天	否	是
安阳新六科技有限公司	2020年04月29日	10,000	2021年01月20日	6,000	连带责任保证	无	无	2380天	否	是
北京千喜鹤食品有限公司	2020年04月29日	6,631.36	2020年06月12日	2,837.71	连带责任保证	无	无	1825天	否	是
北京千喜鹤食品有限公司	2023年05月23日	11,684.32	2023年09月26日	5,000	连带责任保证	无	无	366天	否	是
北京千喜鹤食品有限公司	2023年05月23日	11,684.32	2023年12月27日	5,000	连带责任保证	无	无	365天	否	是
北京新六农牧科技有限公司	2021年05月29日	4,293.68	2021年06月25日	2,368.86	连带责任保证	无	无	4017天	否	是
北京新六农牧科技有限公司	2020年04月29日	28,706.32	2020年06月30日	15,837.5	连带责任保证	无	无	2908天	否	是
毕节新六农牧有限公司	2020年04月29日	10,600	2020年05月19日	7,920	连带责任保证	无	无	3286天	否	是
曹县新好农牧有限公司	2019年10月25日	25,000	2020年04月28日	14,999.81	连带责任保证	无	无	1817天	否	是
郴州新好农牧有限公司	2019年10月25日	65,000	2020年04月15日	30,112.5	连带责任保证	无	无	3285天	否	是
成都世纪投资有限公司	2023年05月23日	10,000	2023年12月30日	10,000	连带责任保证	无	无	366天	否	是
成都新津新好农牧有限公司	2022年06月01日	13,500	2022年12月28日	11,204.78	连带责任保证	无	无	2915天	否	是
大城县新好科技有限公司	2021年05月29日	6,800	2021年07月23日	5,540	连带责任保证	无	无	3223天	否	是

单县新好农牧有限公司	2020年04月29日	15,000	2021年01月08日	7,330	连带责任保证	无	无	1814天	否	是
东阿县新希望六和种猪繁育有限公司	2020年04月29日	16,800	2020年05月22日	9,200	连带责任保证	无	无	1825天	否	是
东海县新好农牧有限公司	2020年04月29日	20,000	2020年08月18日	8,000	连带责任保证	无	无	1825天	否	是
东营市新好现代农牧有限公司	2020年04月29日	24,000	2020年12月01日	12,000	连带责任保证	无	无	1818天	否	是
东营市新好现代农牧有限公司	2020年04月29日	24,000	2020年12月29日	12,000	连带责任保证	无	无	1790天	否	是
阜平新六农牧科技有限公司	2020年04月29日	8,300	2020年11月12日	6,300	连带责任保证	无	无	3111天	否	是
甘肃新希望六和农牧有限公司	2020年04月29日	28,700	2020年06月29日	8,999.66	连带责任保证	无	无	2547天	否	是
高唐县新好农牧有限公司	2020年04月29日	22,562.28	2020年08月13日	3,521.37	连带责任保证	无	无	1843天	否	是
高唐县新好农牧有限公司	2020年04月29日	20,437.72	2020年07月08日	3,189.78	连带责任保证	无	无	2190天	否	是
关岭新牧养殖有限公司	2020年04月29日	25,000	2020年10月29日	9,968	连带责任保证	无	无	3651天	否	是
广安新好农牧有限公司	2020年04月29日	45,000	2021年04月23日	29,562.56	连带责任保证	无	无	3232天	否	是
广东嘉好农产品有限公司	2023年05月23日	40,000	2023年11月28日	3,000	连带责任保证	无	无	365天	否	是
广元新好农业发展有限公司	2020年04月29日	69,000	2020年06月30日	36,100	连带责任保证	无	无	3650天	否	是

广州六和饲料有限公司	2023年05月23日	30,000	2023年06月27日	4,700	连带责任保证	无	无	364天	否	是
贵港新六农牧科技有限公司	2020年04月29日	19,900	2021年03月12日	14,925	连带责任保证	无	无	3501天	否	是
贵阳新希望农业科技有限公司	2023年05月23日	20,000	2023年07月18日	6,200	连带责任保证	无	无	365天	否	是
海南澄迈新希望农牧有限公司	2022年06月01日	14,673.91	2023年03月23日	4,500	连带责任保证	无	无	481天	否	是
海南澄迈新希望农牧有限公司	2023年05月23日	15,326.09	2023年11月08日	4,700	连带责任保证	无	无	1095天	否	是
海南临高新六养殖有限公司	2019年10月25日	10,400	2020年03月27日	3,500	连带责任保证	无	无	2064天	否	是
河北千喜鹤肉类产业有限公司	2022年06月01日	23,000	2022年07月29日	19,900	连带责任保证	无	无	1095天	否	是
河北新好福承农业科技有限公司	2020年04月29日	26,500	2020年06月30日	16,538	连带责任保证	无	无	2922天	否	是
贺州新好农牧有限公司	2019年10月25日	53,000	2020年04月15日	26,250	连带责任保证	无	无	3650天	否	是
黑山新六农牧科技有限公司	2020年04月29日	15,000	2021年02月23日	12,500	连带责任保证	无	无	1091天	否	是
衡南县牧耘生态农业有限公司	2020年04月29日	23,000	2020年05月19日	9,900	连带责任保证	无	无	3286天	否	是
衡水冀州区新好农牧有限公司	2021年05月29日	12,400	2022年01月20日	9,980	连带责任保证	无	无	2703天	否	是
衡阳新好农牧	2020年04月29日	18,000	2020年11月02日	4,333.95	连带责任	无	无	1821天	否	是

有限公司					保证					
湖北团 风新希 望饲料 有限公 司	2022年06 月01日	7,000	2023年03 月17日	1,000	连带 责任 保证	无	无	366天	否	是
湖北新 好农牧 有限公 司	2020年04 月29日	37,982.95	2020年10 月09日	30,862.5	连带 责任 保证	无	无	2905天	否	是
湖北新 好农牧 有限公 司	2020年04 月29日	19,217.05	2020年05 月28日	15,614.5 4	连带 责任 保证	无	无	2555天	否	是
黄冈新 希望饲 料科技 有限公 司	2022年06 月01日	15,000	2023年03 月06日	1,000	连带 责任 保证	无	无	366天	否	是
嘉祥县 新希望 六和种 猪繁育 有限公 司	2020年04 月29日	14,000	2020年06 月24日	700	连带 责任 保证	无	无	1447天	否	是
江门市 六和饲 料有限 公司	2021年05 月29日	25,000	2022年04 月07日	8,900	连带 责任 保证	无	无	1299天	否	是
江苏六 和饲料 有限公 司	2023年05 月23日	5,000	2023年07 月19日	1,000	连带 责任 保证	无	无	358天	否	是
江西新 希望六 和农牧 科技有 限公司	2020年04 月29日	21,700	2021年05 月10日	10,850	连带 责任 保证	无	无	1631天	否	是
江西新 希望农 牧科技 有限公 司	2023年05 月23日	10,000	2023年09 月22日	5,000	连带 责任 保证	无	无	363天	否	是
巨鹿县 新六农 牧科技 有限公 司	2020年04 月29日	20,000	2021年05 月19日	4,220	连带 责任 保证	无	无	1825天	否	是
巨野新 好农牧 有限公 司	2020年04 月29日	26,000	2020年07 月09日	15,000	连带 责任 保证	无	无	2539天	否	是
康平新 望农牧 有限公 司	2020年04 月29日	33,162.96	2021年02 月18日	14,583	连带 责任 保证	无	无	1812天	否	是

康平新 新望农牧 有限公司	2020年04 月29日	1,137.04	2021年02 月23日	500	连带 责任 保证	无	无	1091天	否	是
昆明新 希望动 物营养 食品有 限公司	2022年06 月01日	1,875	2023年03 月10日	1,000	连带 责任 保证	无	无	366天	否	是
昆明新 希望动 物营养 食品有 限公司	2023年05 月23日	13,125	2023年08 月03日	7,000	连带 责任 保证	无	无	338天	否	是
昆明新 希望农 业科技 有限公 司	2022年06 月01日	2,500	2023年03 月10日	1,000	连带 责任 保证	无	无	366天	否	是
昆明新 希望农 业科技 有限公 司	2023年05 月23日	5,000	2023年06 月30日	2,000	连带 责任 保证	无	无	363天	否	是
昆明新 希望农 业科技 有限公 司	2023年05 月23日	2,500	2023年09 月28日	1,000	连带 责任 保证	无	无	362天	否	是
来宾新 好农牧 有限公 司	2020年04 月29日	40,800	2021年03 月05日	20,590	连带 责任 保证	无	无	1826天	否	是
莱西市 新希望 六和农 牧有限 公司	2020年04 月29日	20,531.98	2020年06 月28日	13,982.3 8	连带 责任 保证	无	无	3572天	否	是
莱西市 新希望 六和农 牧有限 公司	2021年05 月29日	73,274.08	2022年05 月31日	49,900	连带 责任 保证	无	无	1096天	否	是
莱西市 新希望 六和农 牧有限 公司	2019年10 月25日	11,131.39	2020年04 月17日	7,580.53	连带 责任 保证	无	无	3644天	否	是
莱西市 新希望 六和农 牧有限 公司	2020年04 月29日	10,062.55	2020年10 月28日	6,852.65	连带 责任 保证	无	无	1826天	否	是
莱阳市 新牧养 殖有限 公司	2020年04 月29日	13,900	2020年11 月18日	11,000	连带 责任 保证	无	无	3105天	否	是

莱阳新好牧业有限公司	2020年04月29日	19,700	2020年04月30日	7,700	连带责任保证	无	无	1814天	否	是
兰州新希望饲料有限公司	2023年05月23日	5,000	2023年11月17日	2,000	连带责任保证	无	无	366天	否	是
礼泉新希望六和农牧有限公司	2020年04月29日	30,000	2021年01月18日	9,600	连带责任保证	无	无	2132天	否	是
荔浦新好农牧科技有限公司	2022年06月01日	8,500	2023年05月22日	5,000	连带责任保证	无	无	359天	否	是
辽宁千喜鹤食品有限公司	2022年06月01日	15,000	2023年04月01日	15,000	连带责任保证	无	无	361天	否	是
辽宁新望科技有限公司	2019年10月25日	77,397.38	2020年03月27日	50,750.11	连带责任保证	无	无	3994天	否	是
辽宁新望科技有限公司	2020年04月29日	25,102.62	2021年04月13日	16,460	连带责任保证	无	无	1090天	否	是
聊城新好农牧有限公司	2019年10月25日	20,600	2019年12月12日	4,812.81	连带责任保证	无	无	1809天	否	是
柳州新六农牧科技有限公司	2020年04月29日	18,000	2020年10月27日	6,375	连带责任保证	无	无	2905天	否	是
龙海新希望六和农牧有限公司	2020年04月29日	26,250	2020年12月23日	7,000	连带责任保证	无	无	1824天	否	是
龙海新希望六和农牧有限公司	2023年05月23日	18,750	2023年10月25日	5,000	连带责任保证	无	无	400天	否	是
泸定新越农牧科技有限公司	2020年04月29日	3,450	2021年04月02日	3,450	连带责任保证	无	无	2956天	否	是
眉山新牧农牧有限公司	2020年04月29日	19,500	2021年03月30日	19,500	连带责任保证	无	无	2917天	否	是
南充新希望饲	2021年05月29日	2,222.22	2022年01月04日	1,000	连带责任	无	无	1095天	否	是

料有限公司					保证					
南充新希望饲料有限公司	2020年04月29日	6,666.67	2021年03月29日	3,000	连带责任保证	无	无	1095天	否	是
南充新希望饲料有限公司	2022年06月01日	11,111.11	2023年04月27日	5,000	连带责任保证	无	无	280天	否	是
南京新牧农牧有限公司	2020年04月29日	4,987.62	2020年09月22日	1,885.71	连带责任保证	无	无	1826天	否	是
南京新牧农牧有限公司	2020年04月29日	6,612.38	2020年11月02日	2,500	连带责任保证	无	无	1744天	否	是
南宁新好农牧有限公司	2019年10月25日	34,000	2020年04月16日	21,000	连带责任保证	无	无	3284天	否	是
南宁新六农牧科技有限公司	2019年10月25日	20,000	2020年04月15日	9,375	连带责任保证	无	无	2920天	否	是
南宁新希望农牧科技有限公司	2022年06月01日	20,000	2023年03月31日	3,500	连带责任保证	无	无	365天	否	是
内丘新六农牧科技有限公司	2020年04月29日	29,000	2020年07月20日	26,001.36	连带责任保证	无	无	3286天	否	是
宁波新希望六和农牧有限公司	2020年04月29日	15,400	2020年07月03日	7,500	连带责任保证	无	无	1825天	否	是
宁波新希望六和饲料有限公司	2022年06月01日	5,000	2022年09月21日	4,900	连带责任保证	无	无	3514天	否	是
宁明新好农牧有限公司	2019年10月25日	45,300	2020年04月15日	30,000	连带责任保证	无	无	3651天	否	是
宁夏新希望反刍动物营养食品有限公司	2023年05月23日	7,727.27	2023年09月13日	5,000	连带责任保证	无	无	335天	否	是
宁夏新希望反	2023年05月23日	9,272.73	2023年08月20日	6,000	连带责任	无	无	362天	否	是

鲁动物营养食品有限公司					保证					
平原新六农牧科技有限公司	2020年04月29日	23,100	2021年03月01日	3,493.26	连带责任保证	无	无	2466天	否	是
蒲城新六科技有限公司	2020年04月29日	23,500	2020年11月20日	10,335.5	连带责任保证	无	无	1825天	否	是
濮阳新六农牧科技有限公司	2020年04月29日	20,000	2021年01月06日	6,715.71	连带责任保证	无	无	1673天	否	是
黔东南新希望农牧科技有限公司	2022年06月01日	16,000	2023年02月27日	2,000	连带责任保证	无	无	373天	否	是
青岛六和饲料有限公司	2022年06月01日	6,000	2023年03月31日	1,000	连带责任保证	无	无	366天	否	是
饶阳新好农牧有限公司	2020年04月29日	5,000	2021年04月30日	5,000	连带责任保证	无	无	1065天	否	是
汝州全生农牧科技有限公司	2020年04月29日	8,400	2021年01月06日	5,250	连带责任保证	无	无	1673天	否	是
乳源瑶族自治县新好农牧有限公司	2020年04月29日	12,600	2021年02月03日	5,600	连带责任保证	无	无	1718天	否	是
瑞安新希望六和农牧有限公司	2020年04月29日	6,400	2020年11月13日	4,500	连带责任保证	无	无	1864天	否	是
三台新希望农牧科技有限公司	2021年05月29日	30,000	2022年04月01日	17,000	连带责任保证	无	无	1095天	否	是
山东千喜鹤食品有限公司	2021年05月29日	50,000	2021年07月13日	15,497.31	连带责任保证	无	无	2545天	否	是
山东新希望六和集团有限公司	2023年05月23日	150,000	2023年11月03日	5,000	连带责任保证	无	无	365天	否	是

邵阳县新牧农牧有限公司	2021年05月29日	16,900	2021年07月30日	3,425	连带责任保证	无	无	2457天	否	是
深泽县新希望六和养殖有限公司	2020年04月29日	22,000	2020年05月19日	17,597	连带责任保证	无	无	2909天	否	是
十堰新越农牧科技有限公司	2020年04月29日	26,600	2021年04月15日	7,865	连带责任保证	无	无	2918天	否	是
朔州新好农牧有限公司	2020年04月29日	30,000	2020年09月01日	20,400	连带责任保证	无	无	1283天	否	是
四川新希望动物营养科技有限公司	2023年05月23日	400,000	2023年10月13日	15,186.66	连带责任保证	无	无	105天	否	是
四川新希望六和农牧有限公司	2019年10月25日	200,000	2019年12月31日	25,882	连带责任保证	无	无	2551天	否	是
四川新希望六和农牧有限公司	2023年05月23日	162,457.75	2023年09月21日	112,000	连带责任保证	无	无	730天	否	是
濰溪县新好农牧有限公司	2020年04月29日	4,000	2021年03月29日	2,500	连带责任保证	无	无	1826天	否	是
台前县新六农牧科技有限公司	2020年04月29日	10,000	2020年08月27日	7,000	连带责任保证	无	无	2489天	否	是
台前县新六农牧科技有限公司	2020年04月29日	10,000	2020年08月27日	7,000	连带责任保证	无	无	2489天	否	是
泰州新希望农业有限公司	2022年06月01日	3,680	2023年03月16日	2,000	连带责任保证	无	无	726天	否	是
泰州新希望农业有限公司	2023年05月23日	5,520	2023年09月25日	3,000	连带责任保证	无	无	361天	否	是
唐山新好农牧有限公司	2019年10月25日	17,397.6	2020年04月24日	12,150	连带责任保证	无	无	1825天	否	是

司										
唐山新好农牧有限公司	2020年04月29日	47,102.4	2020年05月08日	32,895	连带责任保证	无	无	2911天	否	是
天津新六农牧科技有限公司	2020年04月29日	28,069.79	2021年02月05日	16,085.7	连带责任保证	无	无	3260天	否	是
天津新六农牧科技有限公司	2023年05月23日	13,960.12	2023年06月07日	8,000	连带责任保证	无	无	365天	否	是
天津新六农牧科技有限公司	2023年05月23日	10,470.09	2023年09月15日	6,000	连带责任保证	无	无	365天	否	是
天津新希望六和农牧科技有限公司	2022年06月01日	25,500	2023年03月10日	10,059.68	连带责任保证	无	无	3288天	否	是
桐城市新六农牧科技有限公司	2020年04月29日	10,649.76	2021年01月27日	7,218.55	连带责任保证	无	无	1747天	否	是
桐城市新六农牧科技有限公司	2021年05月29日	5,783.3	2022年01月01日	3,920	连带责任保证	无	无	2119天	否	是
桐城市新六农牧科技有限公司	2020年04月29日	18,066.94	2021年02月23日	12,246.02	连带责任保证	无	无	2431天	否	是
潍坊新希望六和饲料科技有限公司	2023年05月23日	9,000	2023年09月08日	3,000	连带责任保证	无	无	364天	否	是
潍坊新希望六和饲料科技有限公司	2022年06月01日	21,000	2023年01月18日	7,000	连带责任保证	无	无	364天	否	是
渭南新六科技有限公司	2019年10月25日	51,995.16	2019年12月24日	37,400	连带责任保证	无	无	4382天	否	是
渭南新六科技有限公司	2020年04月29日	5,004.84	2021年03月02日	3,599.97	连带责任保证	无	无	1874天	否	是
吴起新六科技	2020年04月29日	18,000	2020年09月15日	7,500	连带责任	无	无	2622天	否	是

有限公司					保证					
五河新希望六和牧业有限公司	2021年05月29日	4,403.51	2021年06月29日	1,900	连带责任保证	无	无	1461天	否	是
五河新希望六和牧业有限公司	2020年04月29日	14,380.67	2020年06月04日	6,204.88	连带责任保证	无	无	1825天	否	是
五河新希望六和牧业有限公司	2020年04月29日	43,262.56	2020年09月29日	18,666.67	连带责任保证	无	无	2916天	否	是
五河新希望六和牧业有限公司	2020年04月29日	41,717.47	2020年05月22日	18,000	连带责任保证	无	无	2548天	否	是
五河新希望六和牧业有限公司	2020年04月29日	24,398.29	2020年05月20日	10,527.23	连带责任保证	无	无	2547天	否	是
五河新希望六和牧业有限公司	2020年04月29日	33,837.5	2021年03月24日	14,600	连带责任保证	无	无	2557天	否	是
武隆新希望六和饲料有限公司	2023年05月23日	10,000	2023年06月26日	5,000	连带责任保证	无	无	365天	否	是
武威新希望六和饲料有限公司	2022年06月01日	6,000	2023年01月20日	3,823.3	连带责任保证	无	无	1941天	否	是
峡江新六农牧有限公司	2020年04月29日	6,000	2021年02月04日	3,000	连带责任保证	无	无	1713天	否	是
襄阳新希望六和饲料有限公司	2022年06月01日	10,000	2023年03月02日	1,000	连带责任保证	无	无	366天	否	是
象山华统牧业有限公司	2020年04月29日	20,000	2021年05月21日	10,000	连带责任保证	无	无	1754天	否	是
辛集新六农牧	2020年04月29日	10,909.09	2021年01月08日	5,250	连带责任	无	无	2355天	否	是

科技有 限公司					保证					
辛集新 六农牧 科技有 限公司	2020年04 月29日	29,090.91	2021年01 月14日	14,000	连带 责任 保证	无	无	2349天	否	是
新希望 老挝私 人有限 公司	2023年05 月23日	3,692.31	2023年09 月25日	2,012.76	连带 责任 保证	无	无	366天	否	是
新希望 老挝私 人有限 公司	2023年05 月23日	4,307.69	2023年07 月10日	2,348.22	连带 责任 保证	无	无	325天	否	是
新希望 六和 (淄 博)农 业科技 发展有 限公司	2021年05 月29日	25,000	2022年04 月01日	5,978.86	连带 责任 保证	无	无	2518天	否	是
新希望 新加坡 私人有 限公司	2022年06 月01日	57,102.5	2022年12 月19日	14,165.4	连带 责任 保证	无	无	1095天	否	是
新希望 新加坡 私人有 限公司	2023年05 月23日	142,756.26	2023年10 月19日	35,413.5	连带 责任 保证	无	无	1096天	否	是
新希望 新加坡 私人有 限公司	2023年05 月23日	99,929.38	2023年10 月19日	24,789.4 5	连带 责任 保证	无	无	1096天	否	是
新希望 新加坡 私人有 限公司	2023年05 月23日	99,929.38	2023年10 月19日	24,789.4 5	连带 责任 保证	无	无	1096天	否	是
新希望 新加坡 私人有 限公司	2023年05 月23日	142,756.26	2023年10 月19日	35,413.5	连带 责任 保证	无	无	1096天	否	是
新希望 新加坡 私人有 限公司	2023年05 月23日	142,756.26	2023年10 月19日	35,413.5	连带 责任 保证	无	无	1096天	否	是
新希望 新加坡 私人有 限公司	2023年05 月23日	4,295.48	2023年12 月28日	1,065.58	连带 责任 保证	无	无	30天	否	是
新希望 新加坡 私人有 限公司	2023年05 月23日	19,207.9	2023年12 月22日	4,764.9	连带 责任 保证	无	无	30天	否	是
新希望 新加坡 私人有 限公司	2023年05 月23日	24,134.3	2023年10 月26日	5,986.99	连带 责任 保证	无	无	112天	否	是

兴仁新六农牧科技有限公司	2020年04月29日	11,000	2020年09月30日	8,250	连带责任保证	无	无	2914天	否	是
徐州海阔六和饲料有限公司	2023年05月23日	3,000	2023年10月09日	2,000	连带责任保证	无	无	352天	否	是
烟台新好农牧有限公司	2020年04月29日	15,668.7	2020年10月12日	9,821.18	连带责任保证	无	无	1780天	否	是
烟台新好农牧有限公司	2020年04月29日	22,431.3	2020年10月27日	14,060	连带责任保证	无	无	1812天	否	是
盐亭新好农牧有限公司	2020年04月29日	3,444.78	2020年12月21日	2,493.3	连带责任保证	无	无	1808天	否	是
盐亭新好农牧有限公司	2021年05月29日	33,711.44	2022年01月01日	24,400	连带责任保证	无	无	1185天	否	是
盐亭新好农牧有限公司	2019年04月26日	7,974.69	2019年09月30日	5,772	连带责任保证	无	无	1827天	否	是
盐亭新好农牧有限公司	2023年05月23日	24,869.09	2023年10月01日	18,000	连带责任保证	无	无	362天	否	是
偃师六和饲料有限公司	2022年06月01日	10,000	2022年06月24日	2,450	连带责任保证	无	无	728天	否	是
杨凌本香农业产业集团有限公司	2022年06月01日	27,718.24	2022年06月02日	13,387.61	连带责任保证	无	无	2394天	否	是
杨凌本香农业产业集团有限公司	2019年04月26日	8,281.76	2019年09月24日	4,000	连带责任保证	无	无	1827天	否	是
伊春新望农牧有限公司	2023年05月23日	20,000	2023年07月06日	6,500	连带责任保证	无	无	1826天	否	是
沂水六和饲料有限公司	2022年06月01日	6,000	2023年04月13日	1,000	连带责任保证	无	无	366天	否	是
宜君新六科技有限公司	2019年10月25日	16,500	2019年11月15日	13,450	连带责任保证	无	无	4382天	否	是

司										
应城新好农牧有限公司	2020年04月29日	50,579.17	2020年08月18日	24,025.44	连带责任保证	无	无	3776天	否	是
应城新好农牧有限公司	2020年04月29日	16,420.83	2020年09月25日	7,800	连带责任保证	无	无	2922天	否	是
郓城鼎泰饲料有限公司	2022年06月01日	3,000	2023年04月12日	1,000	连带责任保证	无	无	366天	否	是
湛江国雄饲料有限公司	2021年05月29日	10,682.5	2022年04月19日	4,700	连带责任保证	无	无	731天	否	是
湛江国雄饲料有限公司	2023年05月23日	4,317.5	2023年07月07日	1,899.58	连带责任保证	无	无	731天	否	是
彰武新希望农牧有限公司	2021年05月29日	19,900	2022年01月04日	11,100	连带责任保证	无	无	3612天	否	是
长春新希望饲料有限公司	2023年05月23日	40,000	2023年07月14日	25,000	连带责任保证	无	无	343天	否	是
肇庆新好农牧有限公司	2020年04月29日	26,600	2021年02月10日	17,094	连带责任保证	无	无	2555天	否	是
浙江一海农业发展有限公司	2020年04月29日	20,300	2020年11月09日	3,941.88	连带责任保证	无	无	2846天	否	是
镇江新希望六和农牧有限公司	2020年04月29日	20,000	2021年03月19日	3,250	连带责任保证	无	无	1734天	否	是
重庆新希望饲料有限公司	2021年05月29日	40,000	2021年05月31日	16,000	连带责任保证	无	无	1095天	否	是
淄博新好农牧有限公司	2022年06月01日	3,152.59	2022年07月06日	1,678.81	连带责任保证	无	无	2789天	否	是
淄博新好农牧有限公司	2020年04月29日	8,847.41	2021年05月06日	4,711.42	连带责任保证	无	无	3215天	否	是
新希望六和饲料股份	2023年05月23日	86,489.66	2023年07月03日	86,489.66	连带责任保证	无	无	359天	否	是

有限公司										
山东新希望六和集团有限公司	2023年05月23日	47,640.59	2023年07月26日	47,640.59	连带责任保证	无	无	337天	否	是
盐城六和饲料有限公司	2023年05月23日	604.62	2023年07月26日	604.62	连带责任保证	无	无	189天	否	是
新希望新加坡私人有限公司	2023年05月23日	15,041.03	2023年10月03日	15,041.03	连带责任保证	无	无	120天	否	是
三原新希望饲料有限公司	2023年04月29日	400	2023年05月23日	0	连带责任保证	无	无	壹年	否	是
唐山牧正饲料有限公司	2023年04月29日	200	2023年05月23日	0.01	连带责任保证	无	无	壹年	否	是
菏泽新好饲料有限公司	2023年04月29日	600	2023年05月23日	28.44	连带责任保证	无	无	壹年	否	是
河北新希望饲料有限公司	2023年04月29日	6,000	2023年05月23日	2.44	连带责任保证	无	无	壹年	否	是
北京新希望农牧科技有限公司	2023年04月29日	2,000	2023年05月23日	10.76	连带责任保证	无	无	壹年	否	是
南宁新希望农牧科技有限公司	2023年04月29日	4,000	2023年05月23日	510.96	连带责任保证	无	无	壹年	否	是
梧州新希望六和饲料有限公司	2023年04月29日	2,000	2023年05月23日	1.18	连带责任保证	无	无	壹年	否	是
江西新希望农牧科技有限公司	2023年04月29日	6,000	2023年05月23日	117.85	连带责任保证	无	无	壹年	否	是
鹰潭新希望饲料有限公司	2023年04月29日	5,000	2023年05月23日	4.73	连带责任保证	无	无	壹年	否	是
赣州新希望饲料	2023年04月29日	5,000	2023年05月23日	930.35	连带责任	无	无	壹年	否	是

有限公司					保证					
益阳新希望饲料有限公司	2023年04月29日	1,500	2023年05月23日	269.82	连带责任保证	无	无	壹年	否	是
怀化新希望六和饲料有限公司	2023年04月29日	1,500	2023年05月23日	26.67	连带责任保证	无	无	壹年	否	是
衡阳新希望农业科技有限公司	2023年04月29日	1,000	2023年05月23日	268.45	连带责任保证	无	无	壹年	否	是
宝鸡新希望农牧有限公司	2023年04月29日	300	2023年05月23日	0.96	连带责任保证	无	无	壹年	否	是
昆明新希望动物营养食品有限公司	2023年04月29日	3,000	2023年05月23日	63.17	连带责任保证	无	无	壹年	否	是
昆明新希望农业科技有限公司	2023年04月29日	2,000	2023年05月23日	93.2	连带责任保证	无	无	壹年	否	是
绵阳新希望六和农牧科技有限公司	2023年04月29日	200	2023年05月23日	98.99	连带责任保证	无	无	壹年	否	是
广汉国雄饲料有限公司	2023年04月29日	800	2023年05月23日	50.87	连带责任保证	无	无	壹年	否	是
四川新希望动物营养科技有限公司	2023年04月29日	80,000	2023年05月23日	12,632.47	连带责任保证	无	无	壹年	否	是
四川新希望六和农牧有限公司成都分公司	2023年04月29日	40,000	2023年05月23日	16.86	连带责任保证	无	无	壹年	否	是
广东嘉好农产品有限公司	2023年04月29日	4,500	2023年05月23日	4,223.18	连带责任保证	无	无	壹年	否	是
茂名六和饲料有限公司	2023年04月29日	2,000	2023年05月23日	333.2	连带责任保证	无	无	壹年	否	是

司										
湛江国雄饲料有限公司	2023年04月29日	500	2023年05月23日	193.45	连带责任保证	无	无	壹年	否	是
揭阳国雄饲料有限公司	2023年04月29日	3,000	2023年05月23日	1,043.33	连带责任保证	无	无	壹年	否	是
灵宝新希望六和饲料有限公司	2023年04月29日	200	2023年05月23日	13.22	连带责任保证	无	无	壹年	否	是
聊城六和饲料有限公司	2023年04月29日	200	2023年05月23日	34.91	连带责任保证	无	无	壹年	否	是
新希望六和饲料股份有限公司平原分公司	2023年04月29日	200	2023年05月23日	0.28	连带责任保证	无	无	壹年	否	是
唐山新希望六和饲料有限公司	2023年04月29日	3,000	2023年05月23日	1.81	连带责任保证	无	无	壹年	否	是
诸城新希望六和饲料有限公司	2023年04月29日	1,000	2023年05月23日	0.01	连带责任保证	无	无	壹年	否	是
河南六和饲料有限公司	2023年04月29日	3,550	2023年05月23日	11.65	连带责任保证	无	无	壹年	否	是
固始六和有限责任公司	2023年04月29日	3,000	2023年05月23日	0.39	连带责任保证	无	无	壹年	否	是
偃师六和饲料有限公司	2023年04月29日	3,000	2023年05月23日	0.05	连带责任保证	无	无	壹年	否	是
河南六和饲料有限公司邓州分公司	2023年04月29日	500	2023年05月23日	260.28	连带责任保证	无	无	壹年	否	是
新希望六和饲料股份有限公司兰陵县分公司	2023年04月29日	2,000	2023年05月23日	0.11	连带责任保证	无	无	壹年	否	是

司										
枣庄新希望六和饲料有限公司	2023年04月29日	2,000	2023年05月23日	0.23	连带责任保证	无	无	壹年	否	是
宜春新希望农牧科技有限公司	2023年04月29日	2,000	2023年05月23日	4.34	连带责任保证	无	无	壹年	否	是
邹城新希望六和饲料有限公司	2023年04月29日	200	2023年05月23日	10.48	连带责任保证	无	无	壹年	否	是
宣城六和饲料有限公司	2023年04月29日	600	2023年05月23日	553.44	连带责任保证	无	无	壹年	否	是
阜阳六和饲料有限公司	2023年04月29日	800	2023年05月23日	438.79	连带责任保证	无	无	壹年	否	是
文登六和饲料有限公司	2023年04月29日	3,200	2023年05月23日	0	连带责任保证	无	无	壹年	否	是
单县六和饲料有限公司	2023年04月29日	1,000	2023年05月23日	21.11	连带责任保证	无	无	壹年	否	是
巨野六和饲料有限公司	2023年04月29日	800	2023年05月23日	0.97	连带责任保证	无	无	壹年	否	是
安丘六和饲料有限公司	2023年04月29日	3,000	2023年05月23日	0.45	连带责任保证	无	无	壹年	否	是
新希望六和饲料股份有限公司平邑饲料厂	2023年04月29日	1,500	2023年05月23日	8.7	连带责任保证	无	无	壹年	否	是
莱阳新希望六和饲料有限公司	2023年04月29日	500	2023年05月23日	0	连带责任保证	无	无	壹年	否	是
寿光六和鼎泰饲料有限公司	2023年04月29日	4,000	2023年05月23日	1.26	连带责任保证	无	无	壹年	否	是
沈阳新希望农	2023年04月29日	500	2023年05月23日	190.51	连带责任	无	无	壹年	否	是

牧科技 有限公司					保证					
潍坊六 和饲料 有限公司 寿光分 公司	2023 年 04 月 29 日	2,000	2023 年 05 月 23 日	11.3	连带 责任 保证	无	无	壹年	否	是
潍坊六 和饲料 有限公司	2023 年 04 月 29 日	3,000	2023 年 05 月 23 日	0.37	连带 责任 保证	无	无	壹年	否	是
菏泽六 和饲料 有限责 任公司	2023 年 04 月 29 日	200	2023 年 05 月 23 日	7.26	连带 责任 保证	无	无	壹年	否	是
广州希 望饲料 有限公 司	2023 年 04 月 29 日	4,000	2023 年 05 月 23 日	274.21	连带 责任 保证	无	无	壹年	否	是
海南澄 迈新希 望农牧 有限公 司	2023 年 04 月 29 日	3,000	2023 年 05 月 23 日	728.78	连带 责任 保证	无	无	壹年	否	是
射阳六 和饲料 有限公 司	2023 年 04 月 29 日	1,000	2023 年 05 月 23 日	0.01	连带 责任 保证	无	无	壹年	否	是
曹县六 和饲料 有限公 司	2023 年 04 月 29 日	3,000	2023 年 05 月 23 日	0	连带 责任 保证	无	无	壹年	否	是
昌图六 和农牧 有限公 司	2023 年 04 月 29 日	500	2023 年 05 月 23 日	4.33	连带 责任 保证	无	无	壹年	否	是
海南新 希望六 和供应 链科技 有限公 司	2023 年 04 月 29 日	60,000	2023 年 05 月 23 日	7,653.35	连带 责任 保证	无	无	壹年	否	是
漳州红 杉生物 科技有 限公司	2023 年 04 月 29 日	2,000	2023 年 05 月 23 日	91.48	连带 责任 保证	无	无	壹年	否	是
桂林新 希望饲 料有限 公司	2023 年 04 月 29 日	2,000	2023 年 05 月 23 日	1,038.07	连带 责任 保证	无	无	壹年	否	是
玉林新 希望饲 料有限 公司	2023 年 04 月 29 日	2,000	2023 年 05 月 23 日	866.63	连带 责任 保证	无	无	壹年	否	是
安徽新 希望饲	2023 年 04 月 29 日	800	2023 年 05 月 23 日	153.04	连带 责任	无	无	壹年	否	是

料有限公司					保证					
江门新希望饲料有限公司	2023年04月29日	2,000	2023年05月23日	291.46	连带责任保证	无	无	壹年	否	是
广州六和饲料有限公司	2023年04月29日	10,000	2023年05月23日	50.9	连带责任保证	无	无	壹年	否	是
惠州六和饲料有限公司	2023年04月29日	2,000	2023年05月23日	175.39	连带责任保证	无	无	壹年	否	是
江门市新会区六和生物科技有限公司	2023年04月29日	2,000	2023年05月23日	545.07	连带责任保证	无	无	壹年	否	是
江门市六和饲料有限公司	2023年04月29日	10,000	2023年05月23日	296.83	连带责任保证	无	无	壹年	否	是
湛江国雄壹号土猪饲料有限公司	2023年04月29日	500	2023年05月23日	282.56	连带责任保证	无	无	壹年	否	是
平度六和饲料有限公司	2023年04月29日	800	2023年05月23日	116.4	连带责任保证	无	无	壹年	否	是
德州六和天恩饲料有限公司	2023年04月29日	1,200	2023年05月23日	3.2	连带责任保证	无	无	壹年	否	是
新泰新希望饲料有限公司	2023年04月29日	2,000	2023年05月23日	2.72	连带责任保证	无	无	壹年	否	是
成都世纪投资有限公司	2023年04月29日	800	2023年05月23日	12	连带责任保证	无	无	壹年	否	是
六和饲料(肥城)有限公司	2023年04月29日	800	2023年05月23日	0.03	连带责任保证	无	无	壹年	否	是
郓城鼎泰饲料有限公司	2023年04月29日	2,000	2023年05月23日	0.34	连带责任保证	无	无	壹年	否	是
厦门新希望六和农业供应链	2023年04月29日	100,000	2023年05月23日	0	连带责任保证	无	无	壹年	否	是

有限公司										
报告期内审批对子公司担保额度合计 (B1)		2,328,055.4		报告期内对子公司担保实际发生额合计 (B2)						705,923.03
报告期末已审批的对子公司担保额度合计 (B3)		5,382,401.37		报告期末对子公司实际担保余额合计 (B4)						2,129,442.8
子公司对子公司的担保情况										
担保对象名称	担保额度相关公告披露日期	担保额度	实际发生日期	实际担保金额	担保类型	担保物 (如有)	反担保情况 (如有)	担保期	是否履行完毕	是否为关联方担保
海南澄迈新希望农牧有限公司	2023年05月23日	1,000	2023年12月27日	1,000	连带责任保证	无	无	365天	否	是
莱阳六和饲料有限公司	2023年05月23日	1,000	2023年12月27日	1,000	连带责任保证	无	无	365天	否	是
唐山新希望六和饲料有限公司	2023年05月23日	1,000	2023年12月27日	1,000	连带责任保证	无	无	365天	否	是
资阳嘉好饲料科技有限公司	2023年05月23日	1,000	2023年12月28日	1,000	连带责任保证	无	无	365天	否	是
报告期内审批对子公司担保额度合计 (C1)		4,000		报告期内对子公司担保实际发生额合计 (C2)						4,000
报告期末已审批的对子公司担保额度合计 (C3)		4,000		报告期末对子公司实际担保余额合计 (C4)						4,000
公司担保总额 (即前三大项的合计)										
报告期内审批担保额度合计 (A1+B1+C1)		2,543,993.5		报告期内担保实际发生额合计 (A2+B2+C2)						862,323.26
报告期末已审批的担保额度合计 (A3+B3+C3)		5,779,642.53		报告期末实际担保余额合计 (A4+B4+C4)						2,351,236.73
实际担保总额 (即 A4+B4+C4) 占公司净资产的比例				94.90%						
其中:										
为股东、实际控制人及其关联方提供担保的余额 (D)				202,893.14						
直接或间接为资产负债率超过 70% 的被担保对象提供的债务担保余额 (E)				1,499,307.18						
担保总额超过净资产 50% 部分的金额 (F)				554,217.92						

上述三项担保金额合计 (D+E+F)	2,256,418.24
对未到期担保合同，报告期内发生担保责任或有证据表明有可能承担连带清偿责任的情况说明（如有）	无
违反规定程序对外提供担保的说明（如有）	无

采用复合方式担保的具体情况说明

3、委托他人进行现金资产管理情况

(1) 委托理财情况

适用 不适用

公司报告期不存在委托理财。

(2) 委托贷款情况

适用 不适用

公司报告期不存在委托贷款。

4、其他重大合同

适用 不适用

公司报告期不存在其他重大合同。

十六、其他重大事项的说明

适用 不适用

1、公司第九届董事会第四次会议、第九届监事会第三次会议和 2022 年第二次临时股东大会审议通过了《关于 2019 年度限制性股票与股票期权激励计划第三个解除限售期解除限售条件未成就暨回购注销限制性股票的议案》，同意公司回购注销 2019 年度激励计划 15 名激励对象所持有的未解除限售的合计 438,750 股限制性股票。

第九届董事会第四次会议、第九届监事会第三次会议，审议通过了《关于注销 2019 年度限制性股票与股票期权激励计划股票期权的议案》，同意公司注销 2019 年度激励计划 15 名激励对象在第二个行权期内未行权的股票期权合计 2,047,500 份。

公司于 2023 年 2 月 1 日在中登公司深圳分公司办理完本次限制性股票的回购注销、股票期权注销事宜。

2、公司第九届董事会第十次会议、第九届监事会第七次会议审议通过了《关于提请股东大会延长非公开发行股票股东大会决议有效期的议案》，董事会提请股东大会将本次非公开发行股票的股东大会决议有效期自原届满之日起延长十二个月。除延长上述有效期外，公司本次非公开发行股票方案其他内容不变。该事项已经公司 2022 年年度股东大会审议通过。

3、为提高工作效率，增强与大型原料供应商的战略合作，根据采购业务的实际需要，公司决定对 163 家下属公司与中粮贸易有限公司等 85 家饲料原料供应商于授权期限内所签订的原料购销合同给予最高总额不超过 666,425.00 万元的原料采购贷款担保，为公司最近一期经审计（2022 年度）归属于上市公司股东的净资产 2,924,376.47 万元的 22.79%。该事项已经公司 2022 年年度股东大会审议通过。

4、为提高工作效率，有计划地开展融资工作，公司根据生产经营的实际情况，预计公司及控股子公司 2023 年度为下属公司提供的融资担保总额度为人民币 7,150,000.00 万元，占公司最近一期经审计（2022 年度）归属于上市公司股东

的净资产 2,924,376.47 万元的 244.50%，其中为公司控股子公司提供的融资担保总额为 6,655,000.00 万元（包含对公司为下属控股子公司预留担保总计不超过 500,000.00 万元），为养殖场（户）或经销商等提供的融资担保总额为 445,000.00 万元，对成都德康动物健康技术服务有限公司的担保 50,000.00 万元。该事项已经公司 2022 年年度股东大会审议通过。

5、新希望乳业股份有限公司系公司董事长刘畅控制的企业；草根知本集团有限公司、四川新希望房地产开发有限公司及其控股子公司、兴源环境科技股份有限公司为与公司受同一实际控制人控制的企业。根据《深圳证券交易所股票上市规则》，公司与以上关联人及其下属企业之间发生的产品购销行为构成关联交易。2023 年度公司向各关联人及其下属企业购买肉制品、养殖设备、饲料原料等产品的金额不超过人民币 574,900 万元，2022 年同类交易实际发生总金额为 329,672.31 万元；接受各关联人及其下属企业提供的劳务不超过人民币 82,400 万元，2022 年同类交易实际发生总金额为 45,535.94 万元；向关联人租赁资产不超过人民币 410 万元，2022 年同类交易实际发生总金额为 514.41 万元；向各关联人及其下属企业销售饲料、肉制品、配件等产品的金额不超过人民币 119,790 万元，2022 年同类交易实际发生总金额为 38,357.79 万元。该事项已经公司 2022 年年度股东大会审议通过。

6、为充分利用现有资产价值，整合利用区域内优势产业资源，进一步优化公司在生猪养殖优势区域的产能布局，提升公司主营业务竞争力和可持续发展能力，助力当地产业兴旺和乡村振兴战略落地。公司控股子公司北京新希望六和生物科技产业集团有限公司及其控股子公司决定与成都天府兴新鑫农牧科技有限公司签署《股权转让协议》，将六和生物及其控股子公司持有的川渝地区 7 个猪场项目公司出售给兴新鑫农牧，本交易合计 131,710.81 万元，其中包含股权转让价款 11,138.61 万元、债权转让价款 120,572.20 万元。该事项已经公司 2022 年年度股东大会审议通过。

7、公司第九届董事会第十二次会议、第九届监事会第九次会议和 2022 年年度股东大会审议通过了《关于 2019 年度限制性股票与股票期权激励计划第四个解除限售期解除限售条件未成就暨回购注销限制性股票的议案》，鉴于公司 2022 年度净利润为负值，未达到 2019 年度激励计划第四个解除限售期所设定业绩考核要求，根据《上市公司股权激励管理办法》、《深圳证券交易所上市公司自律监管指南第 1 号——业务办理第三部分：3.2 股权激励》《2019 年度限制性股票与股票期权激励计划（草案）》和《2019 年度限制性股票与股票期权激励计划考核管理办法》的相关规定，公司决定回购注销 2019 年度激励计划 15 名激励对象所持有的未解除限售的合计 438,750 股限制性股票。公司于 2023 年 8 月 3 日在中登公司深圳分公司办理完本次限制性股票的回购注销事宜。

8、公司第九届董事会第十五次会议、第九届监事会第十一次会议审议通过了《关于向激励对象授予预留限制性股票的议案》，公司于 2023 年 7 月 25 日在中国证券登记结算有限责任公司深圳分公司办理完了预留限制性股票授予的登记工作。本次激励计划预留授予的激励对象总人数为 370 人，预留授予价格为 7.98 元/股，预留授予的限制性股票数量为 789 万股，预留授予日为 2023 年 5 月 30 日，预留授予股份的上市日期为 2023 年 7 月 25 日。

9、公司第九届董事会第十六次会议、第九届监事会第十二次会议审议通过了《关于 2022 年限制性股票激励计划首次授予限制性股票第一个解除限售期解除限售条件成就的议案》《关于回购注销部分限制性股票的议案》。公司 2022 年激励计划首次授予限制性股票第一个解除限售期解除限售条件已成就，公司于 2023 年 8 月 4 日在中登公司深圳分公司办理完本次限制性股票解除限售事宜，本次激励计划首次授予限制性股票第一个解除限售期符合部分/全部解除限售条件的激励对象共计 190 名，解除限售的限制性股票数量为 1,001 万股，上市流通日为 2023 年 8 月 8 日；根据公司《激励计划》相关规定，因 55 名激励对象考核不合格或离职，本次需回购注销 2022 年激励计划 55 名激励对象已获授但尚未解除限售的限制性股票共计 463.2 万股，该事项已经公司 2023 年第二次临时股东大会审议通过。

10、公司第九届董事会第二十次会议、第九届监事会第十五次会议审议通过了《关于回购注销部分限制性股票的议案》，根据公司《激励计划》相关规定，因 13 名激励对象离职，本次需回购注销 2022 年激励计划 13 名激励对象已获授但尚未解除限售的限制性股票共计 51 万股。该事项尚需提交公司股东大会审议。

11、为加强合作，充分发挥集团的资金规模优势，提高公司的资金管理水平与资金使用效益，公司与新希望财务有限公司于 2020 年签订了有效期三年的《金融服务协议》，目前协议即将到期。现双方根据业务发展的最新情况，在平等自愿、互惠互利的原则下，经协商一致，签订了新一期《金融服务协议》，公司及下属子公司在财务公司的每日最高存款余额上限维持 100 亿元不变，财务公司给予公司及下属子公司综合授信额度 130 亿元，协议有效期三年。该事项已经公司 2023 年第三次临时股东大会审议通过。

12、为充实公司资本实力，优化公司资产结构，提高抗风险能力，公司拟向不超过 35 名的特定投资者发行 A 股股票，发行的股票种类为境内上市人民币普通股（A 股），每股面值为人民币 1.00 元，募集资金总额不超过 735,000.00 万

元（含本数），发行数量不超过 1,363,732,329 股（含本数），最终数量以发行募集资金总额除以发行价格确定，采取询价方式，方案有效期为十二个月，自方案经股东大会审议通过之日起计算。本方案经公司股东大会审议通过后，尚需报深交所审核并报中国证监会注册，最终方案以深交所审核通过及中国证监会同意注册的内容为准。

13、为进一步优化公司产业发展战略，聚焦核心主业，持续提升公司核心竞争力和可持续发展能力，推动公司高质量发展，公司对白羽肉禽业务引入战略合作方。公司及全资子公司六和集团、北京新希望与中牧集团签署《股权转让协议》，中牧集团通过现金方式取得公司旗下禽产业链运营主体，即子公司中新食品 51% 股权，本次交易后，中牧集团成为中新食品的控股股东。本次交易价格合计 270,045 万元。

截至 2024 年 3 月 29 日，中新食品已完成工商变更，取得新发营业执照。同时，中牧集团也已经支付了第二期股权转让价款。

14、为进一步优化公司产业发展战略，聚焦核心主业，持续提升公司核心竞争力和可持续发展能力，推动公司高质量发展，公司的控股子公司北京新希望与海南晟宸签署《股权转让协议》，转让公司旗下食品深加工业务的运营主体，即北京新希望持有的德阳新希望 67% 的股权，本次交易作价 150,080 万元。

截止目前，德阳新希望已完成工商变更，取得新发营业执照。公司已收到海南晟宸支付的第一笔股权转让价款。

十七、公司子公司重大事项

适用 不适用

第七节 股份变动及股东情况

一、股份变动情况

1、股份变动情况

单位：股

	本次变动前		本次变动增减（+，-）				本次变动后		
	数量	比例	发行新股	送股	公积金转股	其他	小计	数量	比例
一、有限售条件股份	36,547,079	0.81%	7,890,000			-10,437,500	-2,547,500	33,999,579	0.75%
1、国家持股									
2、国有法人持股									
3、其他内资持股	33,940,490	0.75%	7,870,000			-10,176,500	-2,306,500	31,633,990	0.70%
其中： 境内法人持股	0	0.00%							
境内自然人持股	33,940,490	0.75%	7,870,000			-10,176,500	-2,306,500	31,633,990	0.70%
4、外资持股	2,606,589	0.06%	20,000			-261,000	-241,000	2,365,589	0.05%
其中： 境外法人持股									
境外自然人持股	2,606,589	0.06%	20,000			-261,000	-241,000	2,365,589	0.05%
二、无限售条件股份	4,502,211,016	99.19%	5,306			9,560,000	9,565,306	4,511,776,322	99.25%
1、人民币普通股	4,502,211,016	99.19%	5,306			9,560,000	9,565,306	4,511,776,322	99.25%
2、境内上市的外资股									
3、境外上市的外资股									
4、其他									
三、股份总数	4,538,758,095	100.00%	7,895,306			-877,500	7,017,806	4,545,775,901	100.00%

股份变动的原因

适用 不适用

(1) 新增股份变动原因:

- ① 公司实施 2022 年激励计划, 向 370 名激励对象预留授予了 789 万股限制性股票, 上市日期为 2023 年 7 月 25 日。
② 本报告期, “希望转 2” 累计转股 5,306 股。

(2) 其他股份变动原因:

- ① 2023 年 2 月 1 日, 公司回购注销了 2019 年度激励计划第三个解除限售期尚未解除限售的 438,750 股限制性股票。
② 2023 年 8 月 3 日, 公司回购注销了 2019 年度激励计划第四个解除限售期尚未解除限售的 438,750 股限制性股票。
③ 公司 2022 年激励计划首次授予限制性股票第一个解除限售期解除限售的限制性股票为 1,001 万股, 于 2023 年 8 月 8 日解除限售并上市流通。

股份变动的批准情况

适用 不适用

(1) 公司回购注销 2019 年度激励计划限制性股票和注销股票期权事项已经公司第九届董事会第四次会议、第九届监事会第三次会议, 并经 2022 年 11 月 15 日召开的 2022 年第二次临时股东大会审议通过。

(2) 公司回购注销 2019 年度激励计划限制性股票和注销股票期权事项已经公司第九届董事会第十二次会议、第九届监事会第九次会议审议通过, 并经 2023 年 5 月 22 日召开的 2022 年年度股东大会审议通过。

(3) 公司 2022 年激励计划的限制性股票预留授予登记事项已经公司第九届董事会第十五次会议、第九届监事会第十一次会议审议通过。

(4) 公司 2022 年激励计划的首次授予限制性股票第一个解除限售期解除限售股份事项已经公司第九届董事会第十六次会议、第九届监事会第十二次会议审议通过。

(5) 其他股份变动是根据《深圳证券交易所股票上市规则》、《深圳证券交易所上市公司自律监管指引第 1 号—主板上市公司规范运作》等法律、法规和规范性文件及《上市公司董事、监事、高级管理人员所持本公司股份及其变动管理规则》相关要求办理的。

股份变动的过户情况

适用 不适用

(1) 2023 年 2 月 1 日, 公司在中登公司深圳分公司办理完了 2019 年度激励计划的回购注销限制性股票、注销股票期权事宜, 本次回购注销了 438,750 股限制性股票, 注销了股票期权 2,047,500 份。

(2) 2023 年 7 月 25 日, 公司在中登公司深圳分公司办理完了 2022 年激励计划的限制性股票预留授予登记事宜, 公司向 370 名激励对象预留授予了 789 万股限制性股票。

(3) 2023 年 8 月 3 日, 公司在中登公司深圳分公司办理完了 2019 年度激励计划的回购注销限制性股票事宜, 本次回购注销了 438,750 股限制性股票。

(4) 2023 年 8 月 8 日, 公司在中登公司深圳分公司办理完了 2022 年激励计划的首次授予限制性股票第一个解除限售期解除限售股份事宜, 本次可解除限售的限制性股票数量为 1,001 万股。

股份变动对最近一年和最近一期基本每股收益和稀释每股收益、归属于公司普通股股东的每股净资产等财务指标的影响

适用 不适用

公司认为必要或证券监管机构要求披露的其他内容

适用 不适用

2、限售股份变动情况

适用 不适用

单位: 股

股东名称	期初限售股数	本期增加限售股数	本期解除限售股数	期末限售股数	限售原因	解除限售日期

刘畅	1,616,589	0	0	1,616,589	高管锁定股	根据深交所规定及高管任职情况分期解除限售
刘永好	669,240	0	0	669,240	高管锁定股	根据深交所规定及高管任职情况分期解除限售
王航	45,000	0	0	45,000	高管锁定股	根据深交所规定及高管任职情况分期解除限售
蔡曼莉	7,500	0	0	7,500	高管锁定股	根据深交所规定及高管任职情况分期解除限售
张明贵	2,000,000	0	-400,000	1,600,000	股权激励限售股	根据公司业绩完成情况分期解除限售
陈兴垚	1,200,000	0	-240,000	960,000	股权激励限售股	根据公司业绩完成情况分期解除限售
陶玉岭	1,368,750	0	-412,500	956,250	高管锁定股、股权激励限售股	根据深交所规定及高管任职情况分期解除限售
兰佳	1,000,000	0	-200,000	800,000	股权激励限售股	根据公司业绩完成情况分期解除限售
王普松	900,000	0	-225,000	675,000	股权激励限售股	根据公司业绩完成情况分期解除限售
黄坤	900,000	0	0	900,000.00	股权激励限售股	根据公司业绩完成情况分期解除限售
李爽	900,000	0	-225,000	675,000	股权激励限售股	根据公司业绩完成情况分期解除限售
其他股权激励对象	25,940,000	7,890,000	-8,735,000	25,095,000	股权激励限售股	根据公司业绩完成情况分期解除限售
合计	36,547,079	7,890,000	-10,437,500	33,999,579	--	--

二、证券发行与上市情况

1、报告期内证券发行（不含优先股）情况

适用 不适用

股票及其衍生证券名称	发行日期	发行价格（或利率）	发行数量	上市日期	获准上市交易数量	交易终止日期	披露索引	披露日期
股票类								
新希望（000876）	2023年07月25日	7.98	7,890,000	2023年07月25日	7,890,000		详见公司于2023年7月24日在《中国证券报》《证券日报》《证券时报》《上海证券报》和巨潮资讯网上刊登的《关于2022年限制性股票激励计划预留授予登记完成的公告》（公告编号：2023-61）。	2023年07月24日

报告期内证券发行（不含优先股）情况的说明

公司第九届董事会第十五次会议、第九届监事会第十一次会议，审议通过了《关于向激励对象授予预留限制性股票的议案》，公司向符合条件的 370 名激励对象预留授予了限制性股票 789 万股，预留授予价格为 7.98 元/股，预留授予限制性股票日为 2023 年 5 月 30 日，预留授予的上市日为 2023 年 7 月 25 日。

2、公司股份总数及股东结构的变动、公司资产和负债结构的变动情况说明

适用 不适用

3、现存的内部职工股情况

适用 不适用

三、股东和实际控制人情况

1、公司股东数量及持股情况

单位：股

报告期末普通股 股东总数	222,797	年度报告披露 日前上一月末 普通股 股东总 数	216,374	报告期末表决 权恢复的优先 股股东总数 (如有)(参见 注8)	0	年度报告披露日前上一月 末表决权恢复的优先股股 东总数(如有)(参见注 8)	0	
持股 5%以上的股东或前 10 名股东持股情况(不含通过转融通出借股份)								
股东名称	股东性质	持股比 例	报告期末持股 数量	报告期内增减 变动情况	持有 有限 售条 件的 股份 数量	持有无限售条 件的股份数量	质押、标记或 冻结情况	
							股份状 态	数 量
南方希望实业有 限公司	境内非国 有法人	29.23%	1,328,957,185	0	0	1,328,957,185	不适用	0
新希望一德邦证 券-23 希望 E1 担保及信托财产 专户	境内非国 有法人	20.54%	933,608,491	933,608,491	0	933,608,491	不适用	0
新希望集团有限 公司	境内非国 有法人	4.32%	196,271,201	-933,608,491	0	196,271,201	不适用	0
中国证券金融股 份有限公司	境内非国 有法人	2.76%	125,602,591	0	0	125,602,591	不适用	0
西藏思壮投资咨 询有限公司	境内非国 有法人	2.30%	104,769,426	0	0	104,769,426	不适用	0
西藏善诚投资咨 询有限公司	境内非国 有法人	2.06%	93,704,034	0	0	93,704,034	不适用	0
香港中央结算有 限公司	境外法人	1.73%	78,773,847	-5,842,680	0	78,773,847	不适用	0
拉萨开发区和之 望实业有限公司	境内非国 有法人	1.13%	51,293,592	-2600000	0	51,293,592	不适用	0
浙商银行股份有 限公司-国泰中 证畜牧养殖交易	其他	0.73%	32,974,675	11363002	0	32,974,675	不适用	0

型开放式指数证券投资基金								
新希望六和股份有限公司—2022 年员工持股计划	其他	0.54%	24,559,950	-16373300	0	24,559,950	不适用	0
战略投资者或一般法人因配售新股成为前 10 名股东的情况（如有）（参见注 3）	无							
上述股东关联关系或一致行动的说明	新希望集团为南方希望的控股股东，双方互为一致行动人。除此之外，公司未知公司前十大股东是否存在其他关联关系或一致行动的情形。							
上述股东涉及委托/受托表决权、放弃表决权情况的说明	公司控股股东新希望集团委托“德邦证券股份有限公司”作为“新希望—德邦证券—23 希望 E1 担保及信托财产专户”的受托管理人，在可交换公司债券存续期间，按照新希望集团的意愿代为行使表决权。							
前 10 名股东中存在回购专户的特别说明（如有）（参见注 10）	新希望六和股份有限公司回购专用证券账户位列前十名股东中，持有 28,683,082 股。							
前 10 名无限售条件股东持股情况								
股东名称	报告期末持有无限售条件股份数量	股份种类						
		股份种类	数量					
南方希望实业有限公司	1,328,957,185	人民币普通股	1,328,957,185					
新希望—德邦证券—23 希望 E1 担保及信托财产专户	933,608,491	人民币普通股	933,608,491					
新希望集团有限公司	196,271,201	人民币普通股	196,271,201					
中国证券金融股份有限公司	125,602,591	人民币普通股	125,602,591					
西藏思壮投资咨询有限公司	104,769,426	人民币普通股	104,769,426					
西藏善诚投资咨询有限公司	93,704,034	人民币普通股	93,704,034					
香港中央结算有限公司	78,773,847	人民币普通股	78,773,847					
拉萨开发区和之望实业有限公司	51,293,592	人民币普通股	51,293,592					
浙商银行股份有限公司—国泰中证畜牧养殖交易型开放式指数证券投资基金	32,974,675	人民币普通股	32,974,675					
新希望六和股份有限公司—2022 年员工持股计划	24,559,950	人民币普通股	24,559,950					
前 10 名无限售流通股股东之间，以及前 10 名无限售流通股股东和前 10 名股东之间关联关系或一致行动的说明	新希望集团为南方希望的控股股东，双方互为一致行动人。除此之外，公司未知公司前十大股东是否存在其他关联关系或一致行动的情形。							
前 10 名普通股股东参与融资融券业务情况说明（如有）（参见注 4）	无							

前十名股东参与转融通业务出借股份情况

适用 不适用

单位：股

前十名股东参与转融通出借股份情况								
股东名称（全称）	期初普通账户、信用账户持股		期初转融通出借股份且尚未归还		期末普通账户、信用账户持股		期末转融通出借股份且尚未归还	
	数量合计	占总股本的比例	数量合计	占总股本的比例	数量合计	占总股本的比例	数量合计	占总股本的比例
浙商银行股份有限公司—国泰中证畜牧养殖交易型开放式指数证券投资基金	21,611,673	0.48%	57,700	0.00%	32,974,675	0.73%	2,520,400	0.06%

前十名股东较上期发生变化

适用 不适用

单位：股

前十名股东较上期末发生变化情况					
股东名称（全称）	本报告期新增/ 退出	期末转融通出借股份且尚未归还数量		期末股东普通账户、信用账户持股及转融通出借股份且尚未归还的股份数量	
		数量合计	占总股本的比例	数量合计	占总股本的比例
新希望—德邦证券—23 希望 E1 担保及信托财产专户	新增	0	0.00%	933,608,491	20.54%
方威	退出	0	0.00%	0	0.00%

公司前 10 名普通股股东、前 10 名无限售条件普通股股东在报告期内是否进行约定购回交易

是 否

公司前 10 名普通股股东、前 10 名无限售条件普通股股东在报告期内未进行约定购回交易。

2、公司控股股东情况

控股股东性质：自然人控股

控股股东类型：法人

控股股东名称	法定代表人/ 单位负责人	成立日期	组织机构代码	主要经营业务
新希望集团有限公司	刘永好	1997 年 01 月 09 日	915100002018938457	农、林、牧、副、渔产业基地开发建设；生态资源开发；菜蓝子基地建设；饲料，农副产品（除棉花、烟叶、蚕茧、粮油）的加工、仓储、销售；高新技术的开发，销售化工原料及产品、建筑材料（以上项目不含危险化学品），普通机械，电器机械，电子产品，五金，交电，针纺织品，文化办公用品；本企业自产产品及相关技术的出口及本企业生产、科研所需的原辅材料，仪器仪表，机械设备，零配件和相关技术的进口，进料加工和“三来一补”业务；商务服务业。（依法须经批准的项目，经相关部门批准后方可开展经营活动）
控股股东报告期内控股和参股的其他境内外上市公司的股权情况	新希望集团控股子公司南方希望是华创云信数字技术股份有限公司（股票简称：华创云信，证券代码：600155）的股东，持有其 11,152.42 万股，持股比例为 4.93%。 新希望集团子公司新希望化工是华融化学股份有限公司（股票简称：华融化学，证券代码：301256）的第一大股东，持有其 34,380 万股，持股比例为 71.63%。 新希望集团控股子公司南方希望持有民生银行 34,317.73 万股，持股比例 0.78%，其中：民生银行 A 股（600016）10,238.78 万股，持股比例为 0.23%；民生银行 H 股（01988）24,078.95 万股，持股比例为 0.55%。			

控股股东报告期内变更

适用 不适用

公司报告期控股股东未发生变更。

3、公司实际控制人及其一致行动人

实际控制人性质：境内自然人

实际控制人类型：自然人

实际控制人姓名	与实际控制人关系	国籍	是否取得其他国家或地区居留权
刘永好	本人	中国	否
主要职业及职务	刘永好先生担任新希望集团董事长、公司董事、中国民生银行股份有限公司副董事长、全球川商总会会长等职务，为第十四届全国政协委员，中国上市公司协会副会长。刘永好先生曾任全国光彩事业促进会副会长，第八届全国政协委员、第九届全国政协常委、第十届全国政协常委和经济委员会副主任、第十一届全国政协委员和经济委员会副主任、第十二届全国人大代表、第十三届全国政协委员。		
过去 10 年曾控股的境内外上市公司情况	刘永好先生控股华融化学（301256.SZ）、飞马国际（002210.SZ）；与刘畅共同控制新乳业（002946.SZ）、新希望服务（3658.HK）；曾控股华创云信（600155.SH）、兴源环境（300266.SZ）。		

实际控制人报告期内变更

适用 不适用

公司报告期实际控制人未发生变更。

公司与实际控制人之间的产权及控制关系的方框图

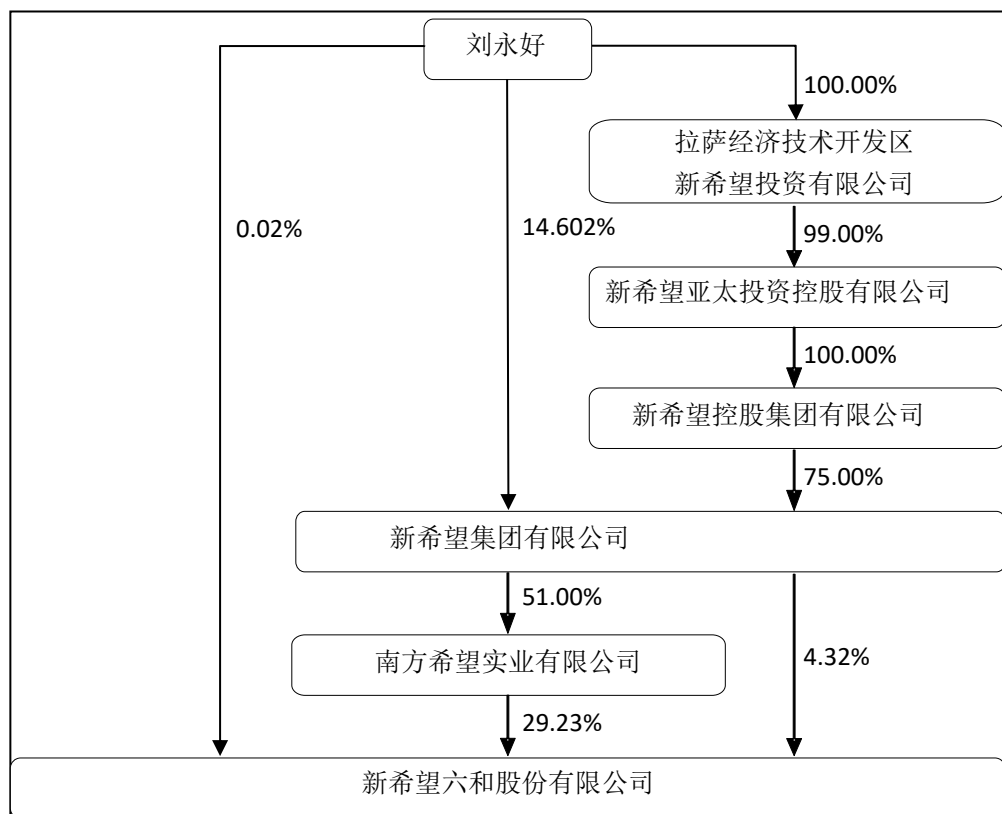

实际控制人通过信托或其他资产管理方式控制公司

适用 不适用

4、公司控股股东或第一大股东及其一致行动人累计质押股份数量占其所持公司股份数量比例达到 80%

适用 不适用

5、其他持股在 10%以上的法人股东

适用 不适用

法人股东名称	法定代表人/ 单位负责人	成立日期	注册资本	主要经营业务或管理活动
南方希望实业有限公司	李建雄	2002 年 11 月 21 日	1,034,313,725 元	饲料研究开发；批发、零售：电子产品、五金交电、百货、针纺织品、文化办公用品（不含彩色复印机）、建筑材料（不含化学危险品及木材）、农副土特产品（除国家有专项规定的品种）、化工产品（除化学危险品）、机械器材；投资、咨询服务（除中介服务）（依法需经批准的项目，经相关部门批准后方可经营该项目）。

6、控股股东、实际控制人、重组方及其他承诺主体股份限制减持情况

适用 不适用

四、股份回购在报告期的具体实施情况

股份回购的实施进展情况

适用 不适用

采用集中竞价交易方式减持回购股份的实施进展情况

适用 不适用

第八节 优先股相关情况

适用 不适用

报告期公司不存在优先股。

第九节 债券相关情况

适用 不适用

一、企业债券

适用 不适用

报告期公司不存在企业债券。

二、公司债券

适用 不适用

报告期公司不存在公司债券。

三、非金融企业债务融资工具

适用 不适用

1、非金融企业债务融资工具基本信息

单位：万元

债券名称	债券简称	债券代码	发行日	起息日	到期日	债券余额	利率	还本付息方式	交易场所
新希望六和股份有限公司 2021 年度第一期中期票据(乡村振兴)	21 希望六和 MTN001(乡村振兴)	102100490	2021 年 03 月 17 日	2021 年 03 月 19 日	2026 年 03 月 19 日	14,000	3%	按年付息, 到期一次还本付息	银行间债券市场

逾期未偿还债券

适用 不适用

2、发行人或投资者选择权条款、投资者保护条款的触发和执行情况

适用 不适用

3、中介机构的情况

债券项目名称	中介机构名称	办公地址	签字会计师姓名	中介机构联系人	联系电话
新希望六和股份有限公司 2021 年度第一期中期票据(乡村振兴)	四川华信(集团)会计师事务所(特殊普通合伙)	成都市洗面桥街 18 号金茂礼都南 28 楼	李敏、周丕平、古力	古力	028-85560449

报告期内上述机构是否发生变化

是 否

4、募集资金使用情况

单位：万元

债券项目名称	募集资金总金额	已使用金额	未使用金额	募集资金专项账户运作情况（如有）	募集资金违规使用的整改情况（如有）	是否与募集说明书承诺的用途、使用计划及其他约定一致
新希望六和股份有限公司 2021 年度第一期中期票据（乡村振兴）	200,000	200,000	0	无	无	是

募集资金用于建设项目

适用 不适用

公司报告期内变更上述债券募集资金用途

适用 不适用

5、报告期内信用评级结果调整情况

适用 不适用

6、担保情况、偿债计划及其他偿债保障措施在报告期内的执行情况和变化情况及对债券投资者权益的影响

适用 不适用

四、可转换公司债券

适用 不适用

1、转股价格历次调整情况

公司发行的可转换公司债券（债券简称：希望转债，债券代码：127015）初始转股价格为 19.78 元/股，因公司实施 2019 年度权益分配方案，“希望转债”的转股价格于 2020 年 6 月 19 日起由 19.78 元/股调整为 19.63 元/股。

公司向南方希望、新希望集团非公开发行人民币普通股，新增股份于 2020 年 10 月 29 日在深圳证券交易所上市，故“希望转债”的转股价格于 2020 年 10 月 29 日起由 19.63 元/股调整为 19.75 元/股。

公司实施 2022 年限制性股票激励计划，向 199 名激励对象授予了限制性股票，新增股份于 2022 年 9 月 15 日在深圳证券交易所上市，故“希望转债”的转股价格于 2022 年 9 月 15 日起由 19.75 元/股调整为 19.66 元/股。

公司发行的可转换公司债券（债券简称：希望转 2，债券代码：127049）初始转股价格为 14.45 元/股，因公司实施 2022 年限制性股票激励计划，向 199 名激励对象授予了限制性股票，新增股份于 2022 年 9 月 15 日在深圳证券交易所上市，故“希望转 2”的转股价格于 2022 年 9 月 15 日起由 14.45 元/股调整为 14.40 元/股。

公司实施 2022 年限制性股票激励计划，向 370 名激励对象授予预留限制性股票 789 万股，新增股份于 2023 年 7 月 25 日在深圳证券交易所上市，故“希望转债”的转股价格于 2023 年 7 月 25 日起由 19.66 元/股调整为 19.64 元/股，“希望转 2”的转股价格于 2023 年 7 月 25 日起由 14.40 元/股调整为 14.39 元/股。

2023 年 12 月 27 日，公司召开第九届董事会第二十五次会议，审议通过了《关于向下修正“希望转债”转股价格的议案》《关于向下修正“希望转 2”转股价格的议案》。“希望转债”的转股价格于 2023 年 12 月 28 日由 19.64 元/股向下修正为 10.6 元/股、“希望转 2”的转股价格于 2023 年 12 月 28 日由 14.39 元/股向下修正为 10.6 元/股。

2、累计转股情况

适用 不适用

转债简称	转股起止日期	发行总量 (张)	发行总金额 (元)	累计转股 金额 (元)	累计转股数 (股)	转股数量 占转股开 始日前公 司已发行 股份总额 的比例	尚未转股金 额 (元)	未转股 金额占 发行总 金额的 比例
希望 转债	2020年7月9日- 2026年1月2日	40,000 ,000	4,000,000 ,000.00	3,050,560 ,400.00	155,134,185	3.68%	949,439,60 0.00	23.74%
希望 转2	2022年5月9日- 2027年11月1日	81,500 ,000	8,150,000 ,000.00	6,442,600 .00	445,809	0.01%	8,143,557, 400.00	99.92%

3、前十名可转债持有人情况

序号	可转债持有人名称	可转债持有 人性质	报告期末持有可 转债数量 (张)	报告期末持有可 转债金额 (元)	报告期末持有可 转债占比
1	富国富益进取固定收益型养老金产品 —中国工商银行股份有限公司	其他	420,652	42,065,200.00	4.43%
2	中国建设银行股份有限公司—中欧新 蓝筹灵活配置混合型证券投资基金	其他	316,714	31,671,400.00	3.34%
3	国寿养老稳健5号固定收益型养老金 产品—中国工商银行股份有限公司	其他	286,995	28,699,500.00	3.02%
4	法国巴黎银行—自有资金	境外法人	220,000	22,000,000.00	2.32%
5	昆仑健康保险股份有限公司—传统保 险产品1	其他	200,000	20,000,000.00	2.11%
6	兴业银行股份有限公司—天弘多元收 益债券型证券投资基金	其他	173,025	17,302,500.00	1.82%
7	华泰证券股份有限公司	国有法人	150,003	15,000,300.00	1.58%
8	中国工商银行股份有限公司—易方达 安心回报债券型证券投资基金	其他	149,120	14,912,000.00	1.57%
9	国信证券股份有限公司	国有法人	131,250	13,125,000.00	1.38%
10	中国工商银行股份有限公司—华福收 益增强债券型证券投资基金	其他	122,520	12,252,000.00	1.29%

4、希望转2前十名可转债持有人情况表

序号	可转债持有人名称	可转债持有 人性质	报告期末持有可 转债数量 (张)	报告期末持有可 转债金额 (元)	报告期末持有可 转债占比
1	中国银行股份有限公司—易方达稳健收益 债券型证券投资基金	其他	2,890,377	289,037,700	3.55%
2	兴业银行股份有限公司—天弘多元收益债 券型证券投资基金	其他	2,369,576	236,957,600	2.91%
3	交通银行股份有限公司—天弘弘丰增强回 报债券型证券投资基金	其他	1,745,112	174,511,200	2.14%
4	兴业银行股份有限公司—天弘永利债券型 证券投资基金	其他	1,519,143	151,914,300	1.87%
5	中国建设银行股份有限公司—浙商丰利增 强债券型证券投资基金	其他	1,500,000	150,000,000	1.84%
6	中国工商银行股份有限公司—易方达安心 回报债券型证券投资基金	其他	1,455,360	145,536,000	1.79%

7	易方达颐天配置混合型养老金产品—中国工商银行股份有限公司	其他	1,449,238	144,923,800	1.78%
8	中国建设银行股份有限公司—国泰双利债券证券投资基金	其他	1,330,304	133,030,400	1.63%
9	中国工商银行股份有限公司—天弘添利债券型证券投资基金（LOF）	其他	1,288,971	128,897,100	1.58%
10	珠海立本私募基金管理合伙企业（有限合伙）—立本成长2号私募证券投资基金	其他	1,124,884	112,488,400	1.38%

5、担保人盈利能力、资产状况和信用状况发生重大变化的情况

适用 不适用

6、报告期末公司的负债情况、资信变化情况以及在未来年度还债的现金安排

五、报告期内合并报表范围亏损超过上年末净资产 10%

适用 不适用

六、报告期末除债券外的有息债务逾期情况

适用 不适用

七、报告期内是否有违反规章制度的情况

是 否

八、截至报告期末公司近两年的主要会计数据和财务指标

单位：万元

项目	本报告期末	上年末	本报告期末比上年末增减
流动比率	0.5651	0.7143	-20.89%
资产负债率	72.28%	68.02%	4.26%
速动比率	0.3235	0.3546	-8.77%
	本报告期	上年同期	本报告期比上年同期增减
扣除非经常性损益后净利润	-460,833.88	-89,300.58	-416.05%
EBITDA 全部债务比	10.34%	8.95%	1.39%
利息保障倍数	0.46	0.03	1,433.33%
现金利息保障倍数	4.74	3.70	28.11%
EBITDA 利息保障倍数	2.10	1.89	11.11%
贷款偿还率	100.00%	100.00%	0.00%
利息偿付率	100.00%	100.00%	0.00%

第十节 财务报告

一、审计报告

审计意见类型	标准的无保留意见
审计报告签署日期	2024 年 04 月 26 日
审计机构名称	四川华信（集团）会计师事务所（特殊普通合伙）
审计报告文号	川华信审（2024）第 0036 号
注册会计师姓名	李敏、周丕平、古力

审计报告正文

新希望六和股份有限公司全体股东：

一、审计意见

我们审计了新希望六和股份有限公司（以下简称新希望）财务报表，包括 2023 年 12 月 31 日的合并及母公司资产负债表，2023 年度的合并及母公司利润表、合并及母公司现金流量表、合并及母公司股东权益变动表以及相关财务报表附注。

我们认为，后附的财务报表在所有重大方面按照企业会计准则的规定编制，公允反映了新希望 2023 年 12 月 31 日的合并及母公司财务状况以及 2023 年度的合并及母公司经营成果和现金流量。

二、形成审计意见的基础

我们按照中国注册会计师审计准则的规定执行了审计工作。审计报告的“注册会计师对财务报表审计的责任”部分进一步阐述了我们在这些准则下的责任。按照中国注册会计师职业道德守则，我们独立于新希望，并履行了职业道德方面的其他责任。我们相信，我们获取的审计证据是充分、适当的，为发表审计意见提供了基础。

三、关键审计事项

关键审计事项是我们根据职业判断，认为对本期财务报表审计最为重要的事项。这些事项的应对以对财务报表整体进行审计并形成审计意见为背景，我们不对这些事项单独发表意见。我们在审计中识别出的关键事项如下：

(一) 生物资产减值	
请参阅财务报表附注“三、(二十三)生物资产”、“五、(七)存货”及“五、(十四)生产性生物资产”中所述。	
作为关键审计事项的理由	在审计中如何应对该事项
<p>2023 年 12 月 31 日，新希望生物资产账面价值 1,188,920.55 万元，占资产总额的 9.17%。生物资产的市场价格受周期性波动及疫情影响较大，考虑到生物资产对财务报表影响重大且新希望管理层在确定生物资产可变现净值或可收回金额时需要运用重大判断，因此我们将生物资产减值作为关键审计事项。</p>	<p>我们针对生物资产减值执行的审计程序主要包括：</p> <p>(1) 测试和评价与生物资产减值相关的内部控制有效性；</p> <p>(2) 对生物资产进行抽样监盘，检查生物资产的数量及状况；</p> <p>(3) 与管理层进行沟通，了解并评估日常经营过程中生物资产安全的防范措施以及风险应对策略；</p> <p>(4) 对管理层计算的生物资产可变现净值或可收回金额所涉及的重要假设进行评价，包括检查销售价格、死亡率、后续单位成本、销售费用等；</p> <p>(5) 查询近年来肉猪、肉鸡肉鸭价格等生物资产价格变动情况，了解肉猪、肉鸡等产品价格周期性波动规律，检查分析管理层考虑这些因素对生物资产发生减值风险的影响。</p> <p>(6) 获取新希望生物资产的减值准备计算表，检查分析可变现净值或可收回金额的合理性，评估生物资产减值准备计提的准确性。</p>
(二) 按权益法核算对中国民生银行股份有限公司的投资	
请参阅财务报表附注“五、(九)长期股权投资”及“五、(五十三)投资收益”中所述。	
作为关键审计事项的理由	在审计中如何应对该事项
<p>新希望对被投资单位具有重大影响的投资按权益法核算，本期新希望继续维持对持股 4.1759% 的中国民生银行股份有限公司（以下简称“民生银行”）具有重大影响的重大判断，进行权益法核算。</p> <p>新希望管理层认为新希望在民生银行董事会中派有代表，能积极参与民生银行的经营及财务政策，故新希望对其具有重大影响。</p> <p>由于民生银行的财务报表对于新希望合并财务报表影响重大，故我们将新希望权益法核算民生银行的作为关键审计事项。</p>	<p>我们针对新希望权益法核算民生银行股权投资执行的审计程序主要包括：</p> <p>(1) 查阅民生银行章程，分析民生银行股东结构和重大经营决策机制；</p> <p>(2) 查阅民生银行董事会成员构成及新希望代表在其董事会的任免情况，评估与以前年度相比是否发生重大变化；</p> <p>(3) 查阅民生银行董事会会议公告，检查新希望所派出的董事参与民生银行董事会会议的情况；</p> <p>(4) 与新希望的管理层进行沟通与讨论，评估新希望对民生银行的重大决策及经营相关活动的实际影响情况。</p> <p>基于执行上述审计程序，我们在执行审计工作过程中获取的证据支持管理层针对民生银行股权投资所作出的具有重大影响、</p>

	采用权益法核算的判断。
(三) 处置长期股权投资	
请参阅财务报表附注“五、(九)长期股权投资”及“五、(五十三)投资收益”中所述	
作为关键审计事项的理由	在审计中如何应对该事项
<p>2023 年新希望将持有的山东中新食品集团有限公司 51% 的股权出售给中国牧工商集团有限公司，合并层面股权转让收益 188,063.85 万元，剩余股权按照公允价值计量产生的利得 181,472.80 万元。</p> <p>新希望将持有的德阳新希望六和食品有限公司 67% 的股权出售给海南晟宸投资有限公司，合并层面股权转让收益 104,003.63 万元，剩余股权按照公允价值计量产生的利得 46,305.67 万元。</p> <p>该两项股权处置事宜对新希望的经营业绩产生重大影响，因此我们将其列为关键审计事项。</p>	<p>针对股权交易的审计程序如下：</p> <p>(1) 查阅公司管理层和治理层的内部决策资料、董事会决议、股东大会决议等相关文件，检查本次交易的决策程序是否符合相关内部控制；</p> <p>(2) 与公司管理层访谈与本次交易背景，查阅股权转让协议、公司相关公告，检查购买方工商信息，分析本次股权转让的商业合理性；</p> <p>(3) 检查股权转让款收款情况，股权交易是否取得必要的相关部门审批；结合标的公司最新的股东会决议、董事会决议、公司管理层人员变更情况，判断管理层做出的对股权交易已完成的判断是否合理，管理层确定的丧失控制权基准日是否准确；</p> <p>(4) 向交易对手函证本次股权转让协议相关的主要条款的真实性、完整性；</p> <p>(5) 查阅评估机构对被转让企业出具的评估报告，评价评估师的胜任能力，分析评估报告使用的相关方法、假设、参数的合理性，分析评估结果是否公允；</p> <p>(6) 复核股权转让收益的计算是否正确；</p>

四、其他信息

新希望管理层对其他信息负责。其他信息包括 2023 年年度报告中涵盖的信息，但不包括财务报表和我们的审计报告。

我们对财务报表发表的审计意见不涵盖其他信息，我们也不对其他信息发表任何形式的鉴证结论。

结合我们对财务报表的审计，我们的责任是阅读其他信息，在此过程中，考虑其他信息是否与财务报表或我们在审计过程中了解到的情况存在重大不一致或者似乎存在重大错报。

基于我们已执行的工作，如果我们确定其他信息存在重大错报，我们应当报告该事实。在这方面，我们无任何事项需要报告。

五、管理层和治理层对财务报表的责任

新希望管理层负责按照企业会计准则的规定编制财务报表，使其实现公允反映，并设计、执行和维护必要的内部控制，以使财务报表不存在由于舞弊或错误导致的重大错报。

在编制财务报表时，管理层负责评估新希望的持续经营能力，披露与持续经营相关的事项（如适用），并运用持续经营假设，除非管理层计划清算新希望、终止运营或别无其他现实的选择。

治理层负责监督新希望的财务报告过程。

六、注册会计师对财务报表审计的责任

我们的目标是对财务报表整体是否不存在由于舞弊或错误导致的重大错报获取合理保证，并出具包含审计意见的审计报告。合理保证是高水平的保证，但并不能保证按照审计准则执行的审计在某一重大错报存在时总能发现。错报可能由于舞弊或错误导致，如果合理预期错报单独或汇总起来可能影响财务报表使用者依据财务报表作出的经济决策，则通常认为错报是重大的。

在按照审计准则执行审计工作的过程中，我们运用职业判断，并保持职业怀疑。同时，我们也执行以下工作：

(1) 识别和评估由于舞弊或错误导致的财务报表重大错报风险，设计和实施审计程序以应对这些风险，并获取充分、适当的审计证据，作为发表审计意见的基础。由于舞弊可能涉及串通、伪造、故意遗漏、虚假陈述或凌驾于内部控制之上，未能发现由于舞弊导致的重大错报的风险高于未能发现由于错误导致的重大错报的风险。

(2) 了解与审计相关的内部控制，以设计恰当的审计程序。

(3) 评价管理层选用会计政策的恰当性和作出会计估计及相关披露的合理性。

(4) 对管理层使用持续经营假设的恰当性得出结论。同时，根据获取的审计证据，就可能对贵公司持续经营能力产生重大疑虑的事项或情况是否存在重大不确定性得出结论。如果我们得出结论认为存在重大不确定性，审计准则要求我们在审计报告中提请报表使用者注意财务报表中的相关披露；如果披露不充分，我们应当发表非无保留意见。我们的结论基于截至审计报告日可获得的信息。然而，未来的事项或情况可能导致贵公司不能持续经营。

(5) 评价财务报表的总体列报、结构和内容，并评价财务报表是否公允反映相关交易和事项。

(6) 就新希望中实体或业务活动的财务信息获取充分、适当的审计证据，以对财务报表发表审计意见。我们负责指导、监督和执行集团审计，并对审计意见承担全部责任。

我们与治理层就计划的审计范围、时间安排和重大审计发现等事项进行沟通，包括沟通我们在审计中识别出的值得关注的内部控制缺陷。

我们还就已遵守与独立性相关的职业道德要求向治理层提供声明，并与治理层沟通可能被合理认为影响我们独立性的所有关系和其他事项，以及相关的防范措施（如适用）。

从与治理层沟通过的事项中，我们确定哪些事项对本期财务报表审计最为重要，因而构成关键审计事项。我们在审计报告中描述这些事项，除非法律法规禁止公开披露这些事项，或在极少数情形下，如果合理预期在审计报告中沟通某事项造成的负面后果超过在公众利益方面产生的益处，我们确定不应在审计报告中沟通该事项。

四川华信(集团)会计师事务所

(特殊普通合伙)

中国·成都

中国注册会计师 李敏

(项目合伙人)

中国注册会计师 周丕平

中国注册会计师 古力

二〇二四年四月二十六日

二、财务报表

财务附注中报表的单位为：元

1、合并资产负债表

编制单位：新希望六和股份有限公司

2023 年 12 月 31 日

单位：元

项目	2023 年 12 月 31 日	2023 年 1 月 1 日
流动资产：		
货币资金	10,849,989,539.28	11,512,430,182.35
结算备付金		
拆出资金		
交易性金融资产	8,287,174.68	148,914,177.97
衍生金融资产		
应收票据	848,164,429.74	78,757,410.00
应收账款	1,269,319,108.56	1,285,865,849.45
应收款项融资		
预付款项	1,148,454,236.88	2,860,496,077.56
应收保费		
应收分保账款		
应收分保合同准备金		
其他应收款	3,358,342,138.74	1,450,053,026.91
其中：应收利息		
应收股利	300,400,953.69	6,000,000.00
买入返售金融资产		
存货	13,315,721,502.38	17,901,083,522.59
合同资产		
持有待售资产		
一年内到期的非流动资产		
其他流动资产	343,868,256.16	311,691,270.13
流动资产合计	31,142,146,386.42	35,549,291,516.96
非流动资产：		
发放贷款和垫款		
债权投资		
其他债权投资		
长期应收款		
长期股权投资	30,042,307,812.50	26,256,101,521.11
其他权益工具投资	289,627,590.28	315,248,826.38
其他非流动金融资产		
投资性房地产	161,533,028.38	173,146,710.26
固定资产	35,867,723,450.67	35,683,327,341.71
在建工程	18,091,017,337.34	20,157,929,735.51

生产性生物资产	5,050,240,386.90	7,576,647,898.07
油气资产		
使用权资产	4,487,700,118.23	6,095,819,071.51
无形资产	1,572,848,924.44	1,864,075,069.22
开发支出	121,753,277.82	17,782,988.08
商誉	1,129,656,225.53	1,209,971,223.09
长期待摊费用	104,226,053.04	186,606,065.50
递延所得税资产	760,553,152.97	581,070,219.92
其他非流动资产	789,271,788.55	1,012,935,419.10
非流动资产合计	98,468,459,146.65	101,130,662,089.46
资产总计	129,610,605,533.07	136,679,953,606.42
流动负债：		
短期借款	14,494,123,699.71	13,359,392,691.44
向中央银行借款		
拆入资金		
交易性金融负债	13,385,120.42	6,103,030.77
衍生金融负债		
应付票据	5,913,817,378.66	2,732,895,395.82
应付账款	10,717,874,934.76	11,564,714,386.86
预收款项		
合同负债	2,492,419,467.25	2,173,108,069.79
卖出回购金融资产款		
吸收存款及同业存放		
代理买卖证券款		
代理承销证券款		
应付职工薪酬	718,635,534.31	1,045,666,091.37
应交税费	386,027,856.50	402,664,374.00
其他应付款	8,483,922,167.63	4,764,414,565.79
其中：应付利息		
应付股利	20,558,282.52	50,538,246.74
应付手续费及佣金		
应付分保账款		
持有待售负债		
一年内到期的非流动负债	11,862,736,034.23	13,659,393,321.40
其他流动负债	27,523,231.36	59,634,114.69
流动负债合计	55,110,465,424.83	49,767,986,041.93
非流动负债：		
保险合同准备金	168,711,326.18	179,733,263.89
长期借款	25,634,037,274.46	27,527,873,389.95
应付债券	8,406,540,533.43	10,095,505,490.77
其中：优先股		
永续债		

租赁负债	3,567,691,193.90	4,719,055,556.37
长期应付款	345,682,362.19	165,515,620.11
长期应付职工薪酬		
预计负债		
递延收益	391,611,153.96	433,295,564.49
递延所得税负债	55,489,976.27	76,014,989.38
其他非流动负债		
非流动负债合计	38,569,763,820.39	43,196,993,874.96
负债合计	93,680,229,245.22	92,964,979,916.89
所有者权益：		
股本	4,545,775,901.00	4,538,758,095.00
其他权益工具	3,019,882,640.82	3,189,909,115.83
其中：优先股		
永续债	1,030,000,000.00	1,200,000,000.00
资本公积	5,974,231,756.19	10,535,939,704.17
减：库存股	927,097,599.44	1,079,190,858.47
其他综合收益	-921,105,489.30	-864,757,065.97
专项储备		
盈余公积	3,389,553,167.16	3,450,852,957.31
一般风险准备		
未分配利润	9,694,814,229.97	9,472,294,129.21
归属于母公司所有者权益合计	24,776,054,606.40	29,243,806,077.08
少数股东权益	11,154,321,681.45	14,471,167,612.45
所有者权益合计	35,930,376,287.85	43,714,973,689.53
负债和所有者权益总计	129,610,605,533.07	136,679,953,606.42

法定代表人：刘畅 主管会计工作负责人：陈兴焱 会计机构负责人：苏晓丹

2、母公司资产负债表

单位：元

项目	2023年12月31日	2023年1月1日
流动资产：		
货币资金	6,259,742,928.69	7,568,592,612.44
交易性金融资产		
衍生金融资产		
应收票据	26,095,543.78	
应收账款	1,101,679.66	1,213,169.85
应收款项融资		
预付款项	24,110,671.20	13,802,350.16
其他应收款	80,695,046,515.31	76,843,094,867.65
其中：应收利息		
应收股利	86,202,894.31	458,939,437.50
存货	21,127,971.92	43,343,566.44
合同资产		
持有待售资产		
一年内到期的非流动资产		
其他流动资产	152,625,902.98	102,639,266.07

流动资产合计	87,179,851,213.54	84,572,685,832.61
非流动资产：		
债权投资		
其他债权投资		
长期应收款		
长期股权投资	20,144,069,319.25	17,072,490,302.03
其他权益工具投资	211,196,000.00	211,196,000.00
其他非流动金融资产		
投资性房地产		
固定资产	23,309,175.45	25,896,407.23
在建工程		2,093,037.69
生产性生物资产		
油气资产		
使用权资产	6,003,667.06	19,869,089.19
无形资产	2,867,859.33	4,375,850.73
开发支出	1,042,031.22	745,389.48
商誉		
长期待摊费用	705,799.25	2,161,794.26
递延所得税资产	2,270,372.07	6,589,470.17
其他非流动资产	23,428,773.74	15,654,483.37
非流动资产合计	20,414,892,997.37	17,361,071,824.15
资产总计	107,594,744,210.91	101,933,757,656.76
流动负债：		
短期借款	5,067,078,002.27	4,064,378,079.63
交易性金融负债		
衍生金融负债		
应付票据	27,072,624.29	88,269,220.70
应付账款	30,185,600.38	48,318,571.48
预收款项		
合同负债	5,080,524.48	61,639,790.73
应付职工薪酬	14,629,894.05	22,179,161.72
应交税费	18,524,017.28	18,058,763.35
其他应付款	55,327,877,237.56	49,556,564,467.06
其中：应付利息		
应付股利		
持有待售负债		
一年内到期的非流动负债	6,622,758,233.17	5,447,107,858.72
其他流动负债		
流动负债合计	67,113,206,133.48	59,306,515,913.39
非流动负债：		
长期借款	10,298,059,445.72	10,592,118,242.38
应付债券	8,406,540,533.43	10,095,505,490.77

其中：优先股		
永续债		
租赁负债		4,609,148.49
长期应付款		
长期应付职工薪酬		
预计负债		
递延收益	12,001,107.50	13,697,757.68
递延所得税负债		
其他非流动负债		
非流动负债合计	18,716,601,086.65	20,705,930,639.32
负债合计	85,829,807,220.13	80,012,446,552.71
所有者权益：		
股本	4,545,775,901.00	4,538,758,095.00
其他权益工具	3,019,882,640.82	3,189,909,115.83
其中：优先股		
永续债	1,030,000,000.00	1,200,000,000.00
资本公积	11,536,473,161.98	11,263,661,726.93
减：库存股	927,097,599.44	1,079,190,858.47
其他综合收益	14,090.78	
专项储备		
盈余公积	1,147,599,491.62	1,147,599,491.62
未分配利润	2,442,289,304.02	2,860,573,533.14
所有者权益合计	21,764,936,990.78	21,921,311,104.05
负债和所有者权益总计	107,594,744,210.91	101,933,757,656.76

3、合并利润表

单位：元

项目	2023 年度	2022 年度
一、营业总收入	141,703,248,931.32	141,507,728,156.07
其中：营业收入	141,703,248,931.32	141,507,728,156.07
利息收入		
已赚保费		
手续费及佣金收入		
二、营业总成本	146,717,770,586.10	140,999,753,164.85
其中：营业成本	137,804,076,100.90	132,112,804,951.12
利息支出		
手续费及佣金支出		
退保金		
赔付支出净额		
提取保险责任合同准备金净额	111,808,682.06	61,649,926.97
保单红利支出		
分保费用		
税金及附加	241,510,855.69	236,315,051.61
销售费用	1,777,959,629.05	1,719,766,545.52
管理费用	4,599,775,652.63	4,678,145,758.78

研发费用	207,175,082.96	299,906,934.74
财务费用	1,975,464,582.81	1,891,163,996.11
其中：利息费用	2,046,571,213.67	1,841,808,252.82
利息收入	146,060,341.45	143,991,096.82
加：其他收益	247,305,365.55	222,106,665.75
投资收益（损失以“-”号填列）	6,672,204,697.18	1,622,648,223.65
其中：对联营企业和合营企业的投资收益	1,300,644,689.86	1,491,180,802.09
以摊余成本计量的金融资产终止确认收益		
汇兑收益（损失以“-”号填列）		
净敞口套期收益（损失以“-”号填列）		
公允价值变动收益（损失以“-”号填列）	-117,159,474.32	-10,872,172.72
信用减值损失（损失以“-”号填列）	-209,766,340.76	-161,179,361.04
资产减值损失（损失以“-”号填列）	-1,377,843,594.78	-2,777,436,944.05
资产处置收益（损失以“-”号填列）	100,050,193.01	9,742,848.77
三、营业利润（亏损以“-”号填列）	300,269,191.10	-587,015,748.42
加：营业外收入	221,658,311.37	112,582,458.07
减：营业外支出	1,203,738,303.43	1,285,253,092.04
四、利润总额（亏损总额以“-”号填列）	-681,810,800.96	-1,759,686,382.39
减：所得税费用	273,613,562.91	138,566,036.10
五、净利润（净亏损以“-”号填列）	-955,424,363.87	-1,898,252,418.49
（一）按经营持续性分类		
1.持续经营净利润（净亏损以“-”号填列）	-955,424,363.87	-1,898,252,418.49
2.终止经营净利润（净亏损以“-”号填列）		
（二）按所有权归属分类		
1.归属于母公司股东的净利润	249,195,333.87	-1,459,965,715.11
2.少数股东损益	-1,204,619,697.74	-438,286,703.38
六、其他综合收益的税后净额	-33,237,344.54	-380,520,162.89
归属母公司所有者的其他综合收益的税后净额	-59,809,816.91	-368,023,985.23
（一）不能重分类进损益的其他综合收益	-9,491,822.35	46,210,936.92
1.重新计量设定受益计划变动额		
2.权益法下不能转损益的其他综合收益	16,129,413.75	49,672,330.50
3.其他权益工具投资公允价值变动	-25,621,236.10	-3,461,393.58
4.企业自身信用风险公允价值变动		
5.其他		
（二）将重分类进损益的其他综合收益	-50,317,994.56	-414,234,922.15
1.权益法下可转损益的其他综合收益	63,404,396.49	-84,937,806.01
2.其他债权投资公允价值变动		
3.金融资产重分类计入其他综合收益的金额		
4.其他债权投资信用减值准备		
5.现金流量套期储备		
6.外币财务报表折算差额	-113,722,391.05	-329,297,116.14
7.其他		
归属于少数股东的其他综合收益的税后净额	26,572,472.37	-12,496,177.66
七、综合收益总额	-988,661,708.41	-2,278,772,581.38
归属于母公司所有者的综合收益总额	189,385,516.96	-1,827,989,700.34
归属于少数股东的综合收益总额	-1,178,047,225.37	-450,782,881.04
八、每股收益		
（一）基本每股收益	0.04	-0.36
（二）稀释每股收益	0.04	-0.36

本期发生同一控制下企业合并的，被合并方在合并前实现的净利润为：0.00 元，上期被合并方实现的净利润为：0.00 元。
 法定代表人：刘畅 主管会计工作负责人：陈兴垚 会计机构负责人：苏晓丹

4、母公司利润表

单位：元

项目	2023 年度	2022 年度
一、营业收入	646,522,025.61	894,709,444.68
减：营业成本	619,778,185.61	837,411,451.76
税金及附加	1,910,963.17	3,198,902.14
销售费用	6,375,514.57	8,997,069.11
管理费用	284,201,441.29	199,314,704.44
研发费用	60,367,413.17	27,233,685.62
财务费用	790,614,583.62	688,880,087.21
其中：利息费用	1,571,950,712.45	1,490,024,746.73
利息收入	769,142,125.15	936,562,223.22
加：其他收益	23,477,833.08	6,072,788.71
投资收益（损失以“-”号填列）	709,141,292.85	664,783,197.29
其中：对联营企业和合营企业的投资收益	19,571,017.54	84,682,810.93
以摊余成本计量的金融资产终止确认收益（损失以“-”号填列）		
净敞口套期收益（损失以“-”号填列）		
公允价值变动收益（损失以“-”号填列）		
信用减值损失（损失以“-”号填列）	-3,542,881.04	-16,161,205.07
资产减值损失（损失以“-”号填列）		
资产处置收益（损失以“-”号填列）	37,501,425.19	121,931.32
二、营业利润（亏损以“-”号填列）	-350,148,405.74	-215,509,743.35
加：营业外收入	9,332,502.95	1,998,486.28
减：营业外支出	372,791.62	152,561.63
三、利润总额（亏损总额以“-”号填列）	-341,188,694.41	-213,663,818.70
减：所得税费用	5,754,680.54	-5,065,045.81
四、净利润（净亏损以“-”号填列）	-346,943,374.95	-208,598,772.89
（一）持续经营净利润（净亏损以“-”号填列）	-346,943,374.95	-208,598,772.89
（二）终止经营净利润（净亏损以“-”号填列）		
五、其他综合收益的税后净额	14,090.78	
（一）不能重分类进损益的其他综合收益		
1. 重新计量设定受益计划变动额		
2. 权益法下不能转损益的其他综合收益		
3. 其他权益工具投资公允价值变动		
4. 企业自身信用风险公允价值变动		
5. 其他		
（二）将重分类进损益的其他综合收益	14,090.78	
1. 权益法下可转损益的其他综合收益	14,090.78	
2. 其他债权投资公允价值变动		
3. 金融资产重分类计入其他综合收益的金额		
4. 其他债权投资信用减值准备		
5. 现金流量套期储备		
6. 外币财务报表折算差额		

7. 其他		
六、综合收益总额	-346,929,284.17	-208,598,772.89
七、每股收益		
（一）基本每股收益		
（二）稀释每股收益		

5、合并现金流量表

单位：元

项目	2023 年度	2022 年度
一、经营活动产生的现金流量：		
销售商品、提供劳务收到的现金	144,776,777,182.22	144,543,252,855.88
客户存款和同业存放款项净增加额		
向中央银行借款净增加额		
向其他金融机构拆入资金净增加额		
收到原保险合同保费取得的现金		
收到再保业务现金净额		
保户储金及投资款净增加额		
收取利息、手续费及佣金的现金		
拆入资金净增加额		
回购业务资金净增加额		
代理买卖证券收到的现金净额		
收到的税费返还	47,970,667.31	157,334,138.27
收到其他与经营活动有关的现金	2,973,823,366.90	2,328,771,168.58
经营活动现金流入小计	147,798,571,216.43	147,029,358,162.73
购买商品、接受劳务支付的现金	121,031,325,631.08	124,848,439,645.91
客户贷款及垫款净增加额		
存放中央银行和同业款项净增加额		
支付原保险合同赔付款项的现金		
拆出资金净增加额		
支付利息、手续费及佣金的现金		
支付保单红利的现金		
支付给职工以及为职工支付的现金	9,144,778,404.32	8,356,394,700.98
支付的各项税费	758,131,763.43	835,183,850.60
支付其他与经营活动有关的现金	2,960,319,617.06	3,751,087,341.58
经营活动现金流出小计	133,894,555,415.89	137,791,105,539.07
经营活动产生的现金流量净额	13,904,015,800.54	9,238,252,623.66
二、投资活动产生的现金流量：		
收回投资收到的现金	535,227,887.79	63,707,471.40
取得投资收益收到的现金	476,745,029.79	843,594,572.22
处置固定资产、无形资产和其他长期资产收回的现金净额	305,145,217.47	307,790,458.64
处置子公司及其他营业单位收到的现金净额	2,495,803,201.83	176,821,155.50
收到其他与投资活动有关的现金	472,296,621.03	337,283,400.41
投资活动现金流入小计	4,285,217,957.91	1,729,197,058.17
购建固定资产、无形资产和其他长期资产支付的现金	3,624,716,494.18	6,853,399,141.00
投资支付的现金	294,354,428.23	2,800,693,970.45
质押贷款净增加额		
取得子公司及其他营业单位支付的现金净额	16,772,414.66	45,418,203.19
支付其他与投资活动有关的现金	343,872,052.40	263,909,629.59
投资活动现金流出小计	4,279,715,389.47	9,963,420,944.23

投资活动产生的现金流量净额	5,502,568.44	-8,234,223,886.06
三、筹资活动产生的现金流量：		
吸收投资收到的现金	1,124,502,200.00	4,276,634,500.00
其中：子公司吸收少数股东投资收到的现金	831,540,000.00	2,811,100,000.00
取得借款收到的现金	43,213,270,061.79	36,933,475,142.37
收到其他与筹资活动有关的现金	748,412,157.45	868,445,798.50
筹资活动现金流入小计	45,086,184,419.24	42,078,555,440.87
偿还债务支付的现金	48,537,641,082.86	39,565,925,587.08
分配股利、利润或偿付利息支付的现金	3,756,084,133.45	3,083,546,640.43
其中：子公司支付给少数股东的股利、利润	737,518,500.56	490,604,394.45
支付其他与筹资活动有关的现金	7,724,054,112.72	4,916,372,061.93
筹资活动现金流出小计	60,017,779,329.03	47,565,844,289.44
筹资活动产生的现金流量净额	-14,931,594,909.79	-5,487,288,848.57
四、汇率变动对现金及现金等价物的影响	-35,961,425.12	-95,504,948.90
五、现金及现金等价物净增加额	-1,058,037,965.93	-4,578,765,059.87
加：期初现金及现金等价物余额	9,714,019,174.24	14,292,784,234.11
六、期末现金及现金等价物余额	8,655,981,208.31	9,714,019,174.24

6、母公司现金流量表

单位：元

项目	2023 年度	2022 年度
一、经营活动产生的现金流量：		
销售商品、提供劳务收到的现金	610,518,381.19	904,491,551.32
收到的税费返还		
收到其他与经营活动有关的现金	1,131,351,575.16	709,901,640.50
经营活动现金流入小计	1,741,869,956.35	1,614,393,191.82
购买商品、接受劳务支付的现金	602,391,320.51	940,386,657.48
支付给职工以及为职工支付的现金	121,224,649.24	128,144,099.01
支付的各项税费	9,124,940.15	12,798,922.71
支付其他与经营活动有关的现金	259,320,917.64	316,754,889.83
经营活动现金流出小计	992,061,827.54	1,398,084,569.03
经营活动产生的现金流量净额	749,808,128.81	216,308,622.79
二、投资活动产生的现金流量：		
收回投资收到的现金	529,500,000.00	
取得投资收益收到的现金	530,444,059.58	936,883,296.68
处置固定资产、无形资产和其他长期资产收回的现金净额	4,743,732.55	41,389,814.10
处置子公司及其他营业单位收到的现金净额		1.00
收到其他与投资活动有关的现金	21,185,770,325.97	19,142,441,140.68
投资活动现金流入小计	22,250,458,118.10	20,120,714,252.46
购建固定资产、无形资产和其他长期资产支付的现金	8,179,917.70	8,912,085.95
投资支付的现金	3,930,000,000.00	4,230,000,000.00
取得子公司及其他营业单位支付的现金净额		
支付其他与投资活动有关的现金	18,770,403,054.42	17,577,916,486.83
投资活动现金流出小计	22,708,582,972.12	21,816,828,572.78
投资活动产生的现金流量净额	-458,124,854.02	-1,696,114,320.32
三、筹资活动产生的现金流量：		
吸收投资收到的现金	292,962,200.00	1,465,534,500.00
取得借款收到的现金	17,690,500,000.00	13,439,400,000.00
收到其他与筹资活动有关的现金	188,412,157.45	355,928,895.00
筹资活动现金流入小计	18,171,874,357.45	15,260,863,395.00
偿还债务支付的现金	17,954,896,890.54	12,860,777,492.71
分配股利、利润或偿付利息支付的现金	1,153,517,822.25	1,331,823,335.07
支付其他与筹资活动有关的现金	646,716,095.12	3,877,396,885.15

筹资活动现金流出小计	19,755,130,807.91	18,069,997,712.93
筹资活动产生的现金流量净额	-1,583,256,450.46	-2,809,134,317.93
四、汇率变动对现金及现金等价物的影响	18,203,606.84	-50,286,873.71
五、现金及现金等价物净增加额	-1,273,369,568.83	-4,339,226,889.17
加：期初现金及现金等价物余额	6,433,112,497.52	10,772,339,386.69
六、期末现金及现金等价物余额	5,159,742,928.69	6,433,112,497.52

7、合并所有者权益变动表

本期金额

单位：元

项目	2023 年度														
	归属于母公司所有者权益												少数 股东 权益	所有 者权 益合 计	
	股本	其他权益工具			资本 公积	减： 库存 股	其他 综合 收益	专项 储备	盈余 公积	一般 风险 准备	未分 配利 润	其他			小计
	优先 股	永续 债	其他												
一、上年期末余额	4,538,095.00		1,200,000.00	1,989,909.11	10,535,939.70	1,079,190.85	-864,757,065.97		3,450,852,957.31		9,472,252,710.50		29,243,764.67	14,471,423,019.99	43,787,678.36
加：会计政策变更											41,418.71		41,418.71	-255,407.54	-213,988.83
期差错更正															
其他															
二、本年期初余额	4,538,095.00		1,200,000.00	1,989,909.11	10,535,939.70	1,079,190.85	-864,757,065.97		3,450,852,957.31		9,472,252,710.50		29,243,806,077.08	14,471,167,512.45	43,789,573,689.53
三、本期增减变动金额（减少以“－”号填列）	7,017,806.00		-170,000.00	-26,475.01	-4,561,707.94	-152,093,259.03	-56,348,423.33		-61,299,790.15		222,520,100.76		-4,467,751,470.68	-3,316,845,931.00	-7,784,459,740.168
（一）综合收益总额							-59,809,816.91				249,195,333.87		189,385,516.96	-1,178,047,225.37	-988,661,708.41

(二) 所有者投入和减少资本	7,017,806.00		-170,000.00	-26,475.01	-4,578,957.16	-152,093,259.03						-4,589,872.90	-1,401,407.65	-5,991,280.22
1. 所有者投入的普通股	7,890,000.00				-4,808,569,826.29							-4,800,679,826.29	-4,660,808,021.86	-9,461,487,848.15
2. 其他权益工具持有者投入资本	5,306.00		-170,000.00	-26,475.01	75,131.97	-45,683.25						-169,900,353.79		-169,900,353.79
3. 股份支付计入所有者权益的金额					229,537,531.40	62,962,200.00						166,575,331.40	2,234,880.63	168,810,212.03
4. 其他	-877,500.00					-215,009,775.78						214,132,275.78	3,257,165,490.39	3,471,297,766.17
(三) 利润分配								55,431,404.61		-126,772,258.78		-71,340,854.17	-737,518,500.56	-808,859,354.73
1. 提取盈余公积								55,431,404.61		-55,431,404.61				
2. 提取一般风险准备														
3. 对所有者(或股东)的分									65,812.50		65,812.50	-737,518,500.56	-737,452,688.06	

配																
											-		-			-
4. 其他											71,406.67		71,406.67			71,406.67
(四) 所有者权益内部结转																
1. 资本公积转增资本(或股本)																
2. 盈余公积转增资本(或股本)																
3. 盈余公积弥补亏损																
4. 设定受益计划变动额结转留存收益																
5. 其他综合收益结转留存收益																
6. 其他																
(五)																

专项储备																
1. 本期提取																
2. 本期使用																
(六) 其他					4,076,439.43								4,076,439.43	127,445.77	4,203,885.20	
四、本期期末余额	4,545,775.901.00		1,030,000.00	1,989,882,640.82	5,974,231,756.19	927,097,599.44	-921,105,489.30		3,389,553,167.16		9,694,814,229.97		24,776,054,606.40	11,154,321,681.45	35,930,376,287.85	

上期金额

单位：元

项目	2022 年度														
	归属于母公司所有者权益												少数股东权益	所有者权益合计	
	股本	其他权益工具			资本公积	减：库存股	其他综合收益	专项储备	盈余公积	一般风险准备	未分配利润	其他			小计
	优先股	永续债	其他												
一、上年期末余额	4,505,211,342.00		3,809,200.00	1,991,366,605.61	10,344,867,387.87	1,189,155,261.99	-496,733,080.74		3,390,832,660.13		11,182,964,166.86		33,538,553,819.74	12,941,089,957.61	46,479,643,777.35
加：会计政策变更											-602,908.50		-602,908.50	-586,909.85	-1,189,818.35
期差错更正															
其他															
二、本年期初余额	4,505,211,342.00		3,809,200.00	1,991,366,605.61	10,344,867,387.87	1,189,155,261.99	-496,733,080.74		3,390,832,660.13		11,182,964,166.86		33,538,553,819.74	12,941,089,957.61	46,479,643,777.35
三、本期增减变动金额（减少以“—”	33,546,753.00		-2,609,200.00	-1,457,489.78	191,072,316.30	-109,964,403.52	368,023,985.23		60,020,297.18		-1,710,067,129.15		4,294,144,834.16	1,530,664,564.69	2,763,480,269.47

”号填列)																		
(一) 综合收益总额							-368,023,985.23								-1,459,965,715.11	-1,827,989,970.34	-450,782,881.04	-2,278,877,258.138
(二) 所有者投入和减少资本	33,546,753.00		-2,609,200.00	-1,457,489.78	179,937,086.52	-109,964,403.52			-8,215,112.38						-2,295,424,359.12	2,552,278,774.91	257,363,389.89	
1. 所有者投入的普通股	33,275,000.00				458,047,432.24										491,322,432.24	2,759,987,406.84	3,251,309,839.08	
2. 其他权益工具持有者投入资本	440,503.00		-2,609,200.00	-1,457,489.78	6,088,868.16	-212,653.33									2,603,915,465.29		2,603,915,465.29	
3. 股份支付计入所有者权益的金额					-280,686,077.54	-106,869,863.85									-173,816,213.69	11,260,135.04	-162,556,078.65	
4. 其他	-168,750.00				-3,513,136.34	-2,881,886.34			-8,215,112.38						9,015,112.38	218,459,792.87	227,474,905.25	
(三) 利润分配									68,235,409.56						-250,101,414.04	-181,866,004.48	-572,532,522.12	-754,398,526.60
1. 提取盈余公积									68,235,409.56						-68,235,409.56			
2. 提取一般																		

风险准备																
3. 对所有者（或股东）的分配															-	-
															572,532,522.12	572,466,709.62
4. 其他															-	-
															181,931,816.98	181,931,816.98
（四）所有者权益内部结转																
1. 资本公积转增资本（或股本）																
2. 盈余公积转增资本（或股本）																
3. 盈余公积弥补亏损																
4. 设定受益计划变动额结转留存收益																
5. 其他综合收益																

余额	0	0	3	93	7			2	4		05
三、本期增减变动金额（减少以“－”号填列）	7,017,806.00	-170,000.00	-26,475.01	272,811.43	-152,093.25	14,090.78			-418,284.22		-156,374.11
（一）综合收益总额						14,090.78			-346,943.37		-346,929.28
（二）所有者投入和减少资本	7,017,806.00	-170,000.00	-26,475.01	272,811.43	-152,093.25				-71,406.666		190,489.35
1. 所有者投入的普通股	7,890,000.00			55,072,200.00							62,962,200.00
2. 其他权益工具持有者投入资本	5,306.00	-170,000.00	-26,475.01	75,131.97	-45,683.25						-169,900.35
3. 股份支付计入所有者权益的金额				217,664.10	62,962,200.00						154,701.90
4. 其他	-877,500.00				-215,009.77				-71,406.666		142,725.60
（三）利润分配									65,812.50		65,812.50
1. 提取盈余公											

积												
2. 对所有者（或股东）的分配										65,812.50		65,812.50
3. 其他												
（四）所有者权益内部结转												
1. 资本公积转增资本（或股本）												
2. 盈余公积转增资本（或股本）												
3. 盈余公积弥补亏损												
4. 设定受益计划变动额结转留存收益												
5. 其他综合收益结转留存收益												
6. 其												

他												
(五) 专项储备												
1. 本期提取												
2. 本期使用												
(六) 其他												
四、本期期末余额	4,545,775,901.00		1,030,000.00	1,989,882,640.82	11,536,473,161.98	927,097,599.44	14,090.78		1,147,599,491.62	2,442,289,304.02		21,764,936,990.78

上期金额

单位：元

项目	2022 年度											
	股本	其他权益工具			资本公积	减：库存股	其他综合收益	专项储备	盈余公积	未分配利润	其他	所有者权益合计
		优先股	永续债	其他								
一、上年期末余额	4,505,211,342.00		3,809,200,000.00	1,991,366,605.61	11,298,252,437.61	1,189,155,261.99			1,147,599,491.62	3,251,038,310.51		24,813,512,925.36
加：会计政策变更												
期差错更正												
他												
二、本年期初余额	4,505,211,342.00		3,809,200,000.00	1,991,366,605.61	11,298,252,437.61	1,189,155,261.99			1,147,599,491.62	3,251,038,310.51		24,813,512,925.36
三、本期增减变动金额（减少以“—”	33,546,753.00		-2,609,200,000.00	-1,457,489.78	-34,590,710.68	-109,964,403.52				-390,464,777.37		-2,892,201,821.31

”号 填列)												
(一) 综合收 益总 额											- 208,5 98,77 2.89	- 208,5 98,77 2.89
(二) 所有 者投 入和 减少 资本	33,54 6,753 .00		- 2,609 ,200, 000.0 0	- 1,457 ,489. 78	- 34,59 0,710 .68	- 109,9 64,40 3.52						- 2,501 ,737, 043.9 4
1. 所 有者 投入 的普 通股	33,27 5,000 .00					232,2 59,50 0.00						265,5 34,50 0.00
2. 其 他权 益工 具持 有者 投入 资本	440,5 03.00		- 2,609 ,200, 000.0 0	- 1,457 ,489. 78	6,088 ,868. 16	- 212,6 53.33						- 2,603 ,915, 465.2 9
3. 股 份支 付计 入所 有者 权益 的金 额						- 269,4 25.94 2.50	- 106,8 69,86 3.85					- 162,5 56,07 8.65
4. 其 他	- 168,7 50.00					- 3,513 ,136. 34	- 2,881 ,886. 34					- 800,0 00.00
(三) 利润 分配											- 181,8 66,00 4.48	- 181,8 66,00 4.48
1. 提 取盈 余公 积												
2. 对 所有 者 (或 股东) 的分 配											65,81 2.50	65,81 2.50

3. 其他										- 181,9 31,81 6.98		- 181,9 31,81 6.98
(四) 所有者权益内部结转												
1. 资本公积转增资本 (或股本)												
2. 盈余公积转增资本 (或股本)												
3. 盈余公积弥补亏损												
4. 设定受益计划变动额结转留存收益												
5. 其他综合收益结转留存收益												
6. 其他												
(五) 专项储备												
1. 本期提												

取												
2. 本期使用												
(六) 其他												
四、本期期末余额	4,538,758.095.00		1,200,000.00	1,989,909.115.83	11,263,661,726.93	1,079,190,858.47			1,147,599.491.62	2,860,573,533.14		21,921,311,104.05

三、公司基本情况

(一) 公司历史沿革

新希望六和股份有限公司（原名四川新希望农业股份有限公司）（以下简称公司或本公司）系经四川省人民政府川府函（1997）260 号文批准，于 1998 年 3 月 4 日由原绵阳希望饲料有限公司整体变更成立，公司成立时注册资本为 140,020,000.00 元。1998 年 3 月 11 日和 9 月 15 日，公司向社会公众公开发行的公众股 36,000,000 股和向内部职工发行的内部职工股 4,000,000 股，分别在深圳证券交易所上市交易，股票代码：000876。公司股票上市后，经过 2000 年 5 月的转送股、2001 年 3 月的配股、2002 年 7 月、2002 年 10 月、2008 年 6 月、2010 年 5 月的转送股，2006 年 8 月执行的《公司股权分置改革方案》，2011 年 10 月完成的重大资产重组及 2014 年 7 月落实重大资产重组盈利补偿方案，2014 年 8 月的非公开发行、2016 年 6 月的转增、2017 年 1 月的发行股份并购买资产后，公司总股本变更为 4,216,015,009 股。

根据公司 2018 年度股东大会决议，并经中国证监会《关于核准新希望六和股份有限公司公开发行可转换公司债券的批复》《证监许可【2019】1902 号》核准，公司于 2020 年 1 月 3 日公开发行了 4,000 万份可转换公司债券，每份面值 100 元，发行总额 400,000 万元。可转换公司债券存续的起止日期为 2020 年 1 月 3 日至 2026 年 1 月 2 日，转股的起止日期为 2020 年 7 月 9 日至 2026 年 1 月 2 日，2020 年可转换公司债券转股增加股本 111,119,860 股。

根据公司 2019 年 6 月 6 日召开的 2019 年第一次临时股东大会决议，通过了《关于〈新希望六和股份有限公司 2019 年度限制性股票与股票期权激励计划（草案）〉及其摘要的议案》，公司于 2019 年 7 月 29 日完成了向 24 名激励对象授予 360 万股限制性股票和 840 万份股票期权的登记工作，截止 2022 年 12 月 31 日因股票期权行权增加股本 2,166,055 股。根据公司 2020 年第一次临时股东大会、2021 年第一次临时股东大会及 2022 年第一次临时股东大会决议，审议通过了《关于注销部分股票期权和回购注销部分限制性股票的议案》，截至 2022 年 12 月 31 日回购注销限制性股票 1,406,250 股。

根据公司 2019 年度股东大会决议，并经中国证监会《关于核准新希望六和股份有限公司非公开发行股票的批复》（证监许可【2020】1961 号）核准，公司向南方希望实业有限公司、新希望集团有限公司两位特定股东非公开发行人民币普通股 177,147,918 股，各股东以货币出资，本次非公开发行于 2020 年 9 月 18 日完成。

根据公司 2020 年第二次临时股东大会决议，并经中国证监会《关于核准新希望六和股份有限公司公开发行可转换公司债券的批复》《证监许可【2021】1351 号》核准，本公司于 2021 年 11 月 2 日公开发行 8,150 万份可转换公司债券，每份面值 100 元，发行总额 815,000 万元，该可转换公司债券存续的起止日期为 2021 年 11 月 2 日至 2027 年 11 月 1 日，转股的起止日期为 2022 年 5 月 9 日至 2027 年 11 月 1 日，2022 年该可转换公司债券转股增加股本 440,503 股。2023 年可转换公司债券转股增加股本 5,306 股。

根据公司第八届董事会第五十二次会议及 2021 年年度股东大会，审议通过了《关于〈新希望六和股份有限公司 2022 年限制性股票激励计划（草案）〉及其摘要的议案》、第九届董事会第三次会议，审议通过了《关于调整 2022 年限制性股票激励计划相关事项的议案》，公司授予激励对象的限制性股票数量为 4,137.00 万股，其中，首次授予限制性股票 3,327.50 万股，预留授予限制性股票 809.50 万股，本次限制性股票激励计划的股票来源为公司向激励对象定向发行的本公司人民币 A 股普通股股票，本次激励计划首次授予日为 2022 年 7 月 25 日。

2022 年公司因可转债转股增加股本 440,503 股,因向激励对象发行股票增加股本 33,275,000 股,因回购注销限制性股票减少股本 168,750 股。

本年可转换公司债券转股增加股本 5,306 股。

公司 2022 年第二次临时股东大会审议通过了《关于 2019 年度限制性股票与股票期权激励计划第三个解除限售期解除限售条件未成就暨回购注销限制性股票的议案》,同意公司回购注销 2019 年度限制性股票与股票期权激励计划 15 名激励对象所持有的未解除限售的 438,750 股限制性股票,并于 2023 年完成注销程序。

公司 2023 年 5 月 22 日召开 2022 年年度股东大会审议通过了《关于 2019 年度限制性股票与股票期权激励计划第四个解除限售期解除限售条件未成就暨回购注销限制性股票的议案》,回购注销限制性股票共涉及 15 名激励对象所持有的未解除限售的限制性股票共计 438,750 股,2023 年完成注销程序。

公司第九届董事会第十五次会议及第九届监事会第十一次会议,审议通过了《关于向激励对象授予预留限制性股票的议案》,向 370 名激励对象授予限制性股票共计 789 万股,股票来源为公司向激励对象定向发行的本公司人民币 A 股普通股股票,本次激励计划首次授予日为 2023 年 5 月 30 日。公司于 2023 年 7 月 25 日完成了向 370 名激励对象授予 789 万股预留限制性股票的登记工作,授予价格为每股 7.98 元。

2023 年公司因可转债转股增加股本 5,306 股,因回购注销限制性股票减少股本 877,500 股,因向激励对象发行股票增加股本 7,890,000 股。

截至 2023 年 12 月 31 日,总股本为 4,545,775,901 股,其中:有限售条件的流通股为 33,999,579 股,无限售条件的流通股为 4,511,776,322 股。

(二) 公司行业情况

公司成立后经过多年的发展,截至 2023 年 12 月底,公司已相继在国内 30 个省、直辖市、特别行政区、自治区(包括:四川、云南、贵州、北京、上海、重庆、广东、海南、河北、河南、山东、山西、江苏、安徽、浙江、江西、湖北、湖南、陕西、辽宁、吉林、黑龙江、甘肃、内蒙古、西藏、广西、宁夏、天津、香港、福建)以及境外 14 个国家(包括:越南、柬埔寨、菲律宾、孟加拉、印度尼西亚、斯里兰卡、新加坡、缅甸、老挝、尼泊尔、埃及、南非、印度、尼日利亚)以投资新设、收购兼并等方式拥有 644 家直接或间接控制的子公司及 19 家联营企业、7 家合营企业,成为以饲料、养殖、屠宰为核心竞争力的产业集团公司。

(三) 公司地址、经营范围等

公司营业执照注册号:91510000709151981F;法定代表人:刘畅;注册地址:四川省绵阳市国家高新技术产业开发区;总部地址:四川省成都市锦江工业园区金石路 376 号。

公司经营范围:配合饲料、浓缩饲料、精料补充料的生产、加工(限分支机构经营)(以上项目及期限以许可证为准)。一般经营项目(以下范围不含前置许可项目,后置许可项目凭许可证或审批文件经营):谷物及其他作物的种植;牲畜的饲养;猪的饲养;家禽的饲养;商品批发与零售;进出口业务;项目投资与管理;科技交流和推广服务业。

(四) 公司的主要产品

公司饲料行业主要产品包括猪料、禽料、鱼料等;猪产业主要产品包括种猪、商品猪;禽产业主要包括种禽、商品禽、禽屠宰等;食品主要包括畜屠宰、肉制品深加工、中央厨房等。

(五) 财务报告批准报出日

本公司 2023 年度财务报表经公司董事会于 2024 年 4 月 26 日批准报出。

四、财务报表的编制基础

1、编制基础

本公司财务报表以持续经营为前提,以权责发生制为基础,根据实际发生的交易和事项,本财务报表按照财政部颁布的《企业会计准则—基本准则》、各项具体会计准则、企业会计准则应用指南、企业会计准则解释及其他相关规定(以下合称“企业会计准则”),以及中国证券监督管理委员会《公开发行证券的公司信息披露编报规则第 15 号—财务报告的一般规定》的披露规定编制。

2、持续经营

本财务报表以持续经营为基础编制。本公司自报告期末至少 12 个月内具备持续经营能力，无影响持续经营能力的重大事项。

五、重要会计政策及会计估计

具体会计政策和会计估计提示：

1、遵循企业会计准则的声明

本公司所编制的财务报表符合企业会计准则的要求，真实、完整地反映了本公司的财务状况、经营成果和现金流量等有关信息。

2、会计期间

本公司的会计期间分为年度和中期；会计年度自公历 1 月 1 日起至 12 月 31 日止，会计中期指短于一个完整会计年度的报告期间。

3、营业周期

本公司将从购买用于加工的资产起至实现现金或现金等价物的期间作为正常营业周期，本公司各业务板块的营业周期均短于 12 个月；本公司以 12 个月作为资产和负债的流动性划分标准。

4、记账本位币

本公司及境内子公司以人民币为记账本位币；境外子公司以其经营所处的主要经济环境中的货币作为记账本位币，境外子公司需编制本位币财务报表以及折算为人民币的财务报表。

5、重要性标准确定方法和选择依据

适用 不适用

项目	重要性标准
重要的单项计提坏账准备的应收账款	单项金额占应收账款 5%以上或金额在 1000 万元以上
本期核销的重要的应收账款	单项金额在 1000 万元以上
账龄超过 1 年的重要的预付账款	单项账龄超过 1 年金额占预付账款的 5%以上或金额 1000 万元以上
重要的单项计提坏账准备的其他应收款	单项金额占其他应收款 5%以上或金额在 1000 万元以上
本期核销的重要的其他应收款	单项金额在 1000 万元以上
重要的在建工程项目	单项金额在在建工程项目中排名前 10 的项目
账龄超过 1 年的应付账款	单项账龄超过 1 年金额占应付账款的 5%以上或金额在 1000 万元以上
账龄超过 1 年的合同负债	单项账龄超过 1 年金额占合同负债的 5%以上或金额在 1000 万元以上
账龄超过 1 年的其他应付款	单项账龄超过 1 年金额占其他应付款的 5%以上或金额在 1000 万元以上
重要的投资活动	单项投资活动现金流量金额超过资产总额 10%的投资
重要的资本化项目（开发支出）	单个项目期末余额占开发支出期末余额的 10%以上且金额

	在 1 亿元以上
在子公司的所有者权益份额发生变化且仍控制子公司的重要交易	影响净资产变动额 1000 万元以上
重要的联营企业、合营企业	对单个被投资单位的长期股权投资账面价值占集团净资产的 5%以上且金额大于 10 亿元
重要的或有事项	或有事项影响金额超过资产总额的 0.1%的或有事项认定为重要的或有事项
资产负债表日后事项中重要的事项	公司将资产负债表日后利润分配情况、募投项目延期情况认定为重要
重要的资产转让及出售	对单项资产转让收益超过利润总额的 10%以上且金额大于 10 亿元或转让子公司净资产占集团净资产 5%以上且金额大于 10 亿元

6、同一控制下和非同一控制下企业合并的会计处理方法

(1) 同一控制下企业合并

参与合并的企业在合并前后均受同一方或相同的多方最终控制且该控制并非暂时性的，为同一控制下的企业合并。合并方在企业合并中取得的资产和负债，按照合并日在最终控制方合并财务报表中的账面价值计量。取得的净资产账面价值与支付的合并对价账面价值（或发行股份面值总额）的差额，调整资本公积中的股本溢价；资本公积中的股本溢价不足冲减的，调整留存收益。合并日为合并方实际取得对被合并方控制权的日期。

(2) 非同一控制企业合并

参与合并的各方在合并前后不受同一方或相同的多方最终控制的，为非同一控制下的企业合并。购买方为取得被购买方控制权而付出的资产（包括购买日之前所持有的被购买方的股权）、发生或承担的负债以及发行的权益性证券在购买日的公允价值之和，减去合并中取得的被购买方可辨认净资产于购买日公允价值份额的差额，如为正数则确认为商誉，如为负数则计入当期营业外收入。购买日是指购买方实际取得对被购买方控制权的日期。

通过多次交易分步实现非同一控制企业合并时，对于购买日之前持有的被购买方的股权，按照该股权在购买日的公允价值进行重新计量，公允价值与其账面价值的差额计入当期投资收益。购买日之前持有的被购买方的股权涉及的权益法核算下的以后可重分类进损益的其他综合收益及其他所有者权益变动于购买日转入当期投资收益；购买日之前持有的被购买方的股权为以公允价值计量且其变动计入其他综合收益的权益工具投资的，购买日之前确认的其他综合收益于购买日转入留存收益。

(3) 企业合并中有关交易费用的处理

为进行企业合并发生的审计、法律服务、评估咨询等中介费用以及其他相关管理费用，于发生时计入当期损益；作为合并对价发行的权益性证券或债务性证券的交易费用，计入权益性证券或债务性证券的初始确认金额。

7、控制的判断标准和合并财务报表的编制方法

(1) 控制的判断标准

控制，是指本公司拥有对被投资方的权力，通过参与被投资方的相关活动而享有可变回报，并且有能力运用对被投资方的权力影响其回报金额。

(2) 合并财务报表的编制方法

① 总体原则

合并财务报表的合并范围以控制为基础予以确定，包括本公司及本公司控制的子公司。从取得子公司的实际控制权之日起，本公司开始将其纳入合并范围；从丧失实际控制权之日起停止纳入合并范围。

子公司少数股东应占的权益、损益和综合收益总额分别在合并资产负债表的股东权益中和合并利润表的净利润及综合收益总额项目后单独列示。如果子公司少数股东分担的当期亏损超过了少数股东在该子公司期初所有者权益中所享有的份额的，其余额仍冲减少数股东权益。

当子公司所采用的会计期间或会计政策与本公司不一致时，合并时已按照本公司的会计期间或会计政策对子公司财务报表进行必要的调整。合并范围内的所有重大内部交易、内部往来及未实现内部交易损益均已在合并财务报表编制时予以抵销。

②合并取得子公司

对于通过同一控制下企业合并取得的子公司，在编制合并当期财务报表时，以被合并子公司的各项资产、负债在最终控制方财务报表中的账面价值为基础，视同被合并子公司在本公司最终控制方对其开始实施控制时纳入本公司合并范围，并对合并财务报表的期初数以及前期比较报表进行相应调整。

对于通过非同一控制下企业合并取得的子公司，在编制合并当期财务报表时，以购买日确定的被购买子公司各项可辨认资产、负债的公允价值为基础，自购买日起将被购买子公司纳入本公司合并范围。

③处置子公司

本公司丧失对原有子公司控制权时，由此产生的处置收益或损失，计入丧失控制权当期的投资收益。因处置部分股权投资或其他原因丧失了对原有子公司控制权的，在合并财务报表中，对于剩余股权按照丧失控制权日的公允价值进行重新计量；处置股权取得的对价与剩余股权公允价值之和，减去按原持股比例计算的应享有原有子公司自购买日开始持续计算的净资产的份额与商誉之和的差额，计入丧失控制权当期的投资收益。此外，与原有子公司的股权投资相关的其他综合收益等，在丧失控制权时转为当期投资收益，由于原有子公司重新计量设定受益计划净负债或净资产变动而产生的其他综合收益除外。

通过多次交易分步处置对子公司长期股权投资直至丧失控制权的，按下述原则判断是否为一揽子交易：

- A、这些交易是同时或者在考虑了彼此影响的情况下订立的；
- B、这些交易整体才能达成一项完整的商业结果；
- C、一项交易的发生取决于其他至少一项交易的发生；
- D、一项交易单独考虑时是不经济的，但是和其他交易一并考虑时是经济的。

如果各项交易不属于一揽子交易的，则在丧失对子公司控制权以前的各项交易，按照不丧失控制权的情况下部分处置对子公司的股权投资的会计政策进行处理，详见“附注五、7（2）④”所述。

如果各项交易属于一揽子交易的，则将各项交易作为一项处置原有子公司并丧失控制权的交易进行处理，在丧失控制权之前每一次处置价款与处置投资对应的享有该子公司自购买日开始持续计算的净资产账面价值的份额之间的差额，在合并财务报表中计入其他综合收益，在丧失控制权时一并转入丧失控制权当期的损益。

④少数股权变动

本公司因购买少数股权新取得的长期股权投资成本与按照新增持股比例计算应享有子公司的净资产份额之间的差额，以及在不丧失控制权的情况下因部分处置对子公司的股权投资而取得的处置价款与处置长期股权投资相对应享有子公司净资产的差额，均调整合并资产负债表中的资本公积，资本公积不足冲减的，调整留存收益。

8、合营安排分类及共同经营会计处理方法

合营安排，是指一项由两个或两个以上的参与方共同控制的安排。本公司根据在合营安排中享有的权利和承担的义务，将合营安排分为共同经营和合营企业。共同经营，是指公司享有该安排相关资产且承担该安排相关负债的合营安排。合营企业，是指公司仅对该安排的净资产享有权利的合营安排。

本公司作为共同经营的合营方，确认本公司单独持有的资产、单独承担的负债，以及按本公司份额确认共同持有的资产和共同承担的负债；确认出售本公司享有的共同经营产出份额所产生的收入；按本公司份额确认共同经营因出售产品所产生的收入；确认本公司单独所发生的费用，以及按本公司份额确认共同经营发生的费用。

本公司对合营企业的投资采用权益法核算，按照“附注五、（17）长期股权投资”进行会计处理。

9、现金及现金等价物的确定标准

本公司现金及现金等价物包括库存现金、可以随时用于支付的存款以及本公司持有的期限短（一般为从购买日起三个月内到期）、流动性强、易于转换为已知金额现金且价值变动风险很小的投资等。

10、外币业务和外币报表折算

(1) 外币业务

公司对发生的外币业务，采用业务发生时的即期汇率折合为本位币记账，但公司发生的外币兑换业务或涉及外币兑换的交易事项，按照实际采用的汇率折算为记账本位币金额。

资产负债表日，外币货币性项目采用资产负债表日即期汇率进行折算，由此产生的汇兑差额，一般计入当期损益，但以下 3 种情形除外：①属于与购建符合资本化条件的资产相关的外币专门借款产生的汇兑差额按照借款费用资本化的原则处理；②用于境外经营净投资有效套期的套期工具的汇兑差额，该差额计入其他综合收益，直至净投资被处置才被确认为当期损益；③可供出售的外币货币性项目除摊余成本之外的其他账面余额变动产生的汇兑差额计入其他综合收益。

以历史成本计量的外币非货币性项目，仍采用交易发生时的即期汇率折算的记账本位币金额计量。以公允价值计量的外币非货币性项目，采用公允价值确定日的即期汇率折算，差额计入当期损益或其他综合收益。

(2) 外币财务报表的折算

编制合并财务报表涉及境外经营的，如有实质上构成对境外经营净投资的外币货币性项目，因汇率变动而产生的汇兑差额，作为“外币报表折算差额”确认为其他综合收益；处置境外经营时，计入处置当期损益。

境外经营的外币财务报表折算方法如下：

资产负债表中的资产和负债项目，采用资产负债表日即期汇率折算；所有者权益项目除“未分配利润”外，其他项目采用发生时的即期汇率折算，“未分配利润”项目根据折算后的净利润、利润分配等项目计算列示；折算后资产类、负债类和所有者权益项目合计数的差额，作为外币报表折算差额确认为其他综合收益。处置境外经营并丧失控制权时，将资产负债表中其他综合收益项目下列示的与该境外经营相关的外币报表折算差额，全部或按处置该境外经营的比例转入处置当期损益。

利润表的收入、成本费用等项目，采用交易发生时即期汇率的近似汇率折算。

现金流量表中反映发生额的项目采用交易发生时即期汇率的近似汇率折算，汇率变动对现金的影响在现金流量表中单独列示。

11、金融工具

金融工具是指形成一方的金融资产并形成其他方的金融负债或权益的工具。

(1) 金融工具的分类

金融工具包括金融资产和金融负债，金融资产在初始确认时划分为以下三类：①以摊余成本计量的金融资产；②以公允价值计量且其变动计入其他综合收益的金融资产；③以公允价值计量且其变动计入当期损益的金融资产。

金融负债在初始确认时划分为以下四类：①以公允价值计量且其变动计入当期损益的金融负债；②金融资产转移不符合终止确认条件或继续涉入被转移金融资产所形成的金融负债；③不属于上述①或②的财务担保合同，以及不属于上述①并以低于市场利率贷款的贷款承诺；④以摊余成本计量的金融负债。

(2) 金融资产及金融负债的确认依据、计量方法和终止确认条件

①以摊余成本计量的金融资产

以摊余成本计量的金融资产包括应收票据、应收账款、其他应收款、长期应收款、债权投资等，按公允价值进行初始计量，相关交易费用计入初始确认金额；不包含重大融资成分的应收账款以及本公司决定不考虑不超过一年的融资成分的应收账款，以合同交易价格进行初始计量。

持有期间采用实际利率法计算的利息计入当期损益。

收回或处置时，将取得的价款与该金融资产账面价值之间的差额计入当期损益。

②以公允价值计量且其变动计入其他综合收益的金融资产（债务工具）

以公允价值计量且其变动计入其他综合收益的金融资产（债务工具）包括应收款项融资、其他债权投资等，采用公允价值进行初始计量，相关交易费用计入初始确认金额。该金融资产按公允价值进行后续计量，公允价值变动除采用实际利率法计算的利息、减值损失或利得及汇兑损益计入当期损益外，其他利得或损失计入其他综合收益。

终止确认时，将之前计入其他综合收益的累计利得或损失从其他综合收益中转出，计入当期损益。

③以公允价值计量且其变动计入其他综合收益的金融资产（权益工具）

以公允价值计量且其变动计入其他综合收益的金融资产（权益工具）包括其他权益工具投资等，按公允价值进行初始计量，相关交易费用计入初始确认金额。该金融资产采用公允价值进行后续计量，获得的股利（属于投资成本收回部分的除外）计入当期损益，其他利得或损失计入其他综合收益。

终止确认时，将之前计入其他综合收益的累计利得或损失从其他综合收益中转出，计入留存收益。

④以公允价值计量且其变动计入当期损益的金融资产

以公允价值计量且其变动计入当期损益的金融资产包括交易性金融资产、衍生金融资产、其他非流动金融资产等，按公允价值进行初始计量，相关交易费用计入当期损益。该金融资产按采用公允价值进行后续计量，产生的利得或损失（包括利息和股利收入）计入当期损益，除非该金融资产属于套期关系的一部分。

⑤以公允价值计量且其变动计入当期损益的金融负债

以公允价值计量且其变动计入当期损益的金融负债包括交易性金融负债、衍生金融负债等，按公允价值进行初始计量，相关交易费用计入当期损益。该金融负债按公允价值进行后续计量，公允价值变动计入当期损益。

终止确认时，其账面价值与支付的对价之间的差额计入当期损益。

⑥以摊余成本计量的金融负债

以摊余成本计量的金融负债包括短期借款、应付票据、应付账款、其他应付款、长期借款、应付债券、长期应付款，按公允价值进行初始计量，相关交易费用计入初始确认金额。

持有期间采用实际利率法计算的利息计入当期损益。

终止确认时，将支付的对价与该金融负债账面价值之间的差额计入当期损益。

（3）金融资产终止确认和金融资产转移

满足下列条件之一时，本公司终止确认金融资产：

①收取金融资产现金流量的合同权利终止；

②金融资产已转移，且已将金融资产所有权上几乎所有的风险和报酬转移给转入方；

③金融资产已转移，虽然本公司既没有转移也没有保留金融资产所有权上几乎所有的风险和报酬，但是未保留对金融资产的控制。

发生金融资产转移时，如保留了金融资产所有权上几乎所有的风险和报酬的，则不终止确认该金融资产。

在判断金融资产转移是否满足上述金融资产终止确认条件时，采用实质重于形式的原则。

公司将金融资产转移区分为金融资产整体转移和部分转移。金融资产整体转移满足终止确认条件的，将下列两项金额的差额计入当期损益：

①所转移金融资产的账面价值；

②因转移而收到的对价，与原直接计入所有者权益的公允价值变动累计额（涉及转移的金融资产为以公允价值计量且其变动计入其他综合收益的金融资产（债务工具）的情形）之和。

金融资产部分转移满足终止确认条件的，将所转移金融资产整体的账面价值，在终止确认部分和未终止确认部分之间，按照各自的相对公允价值进行分摊，并将下列两项金额的差额计入当期损益：

①终止确认部分的账面价值；

②终止确认部分的对价，与原直接计入所有者权益的公允价值变动累计额中对应终止确认部分的金额（涉及转移的金融资产为以公允价值计量且其变动计入其他综合收益的金融资产（债务工具）的情形）之和。

金融资产转移不满足终止确认条件的，继续确认该金融资产，所收到的对价确认为一项金融负债。

（4）金融负债终止确认

金融负债的现时义务全部或部分已经解除的，则终止确认该金融负债或其一部分；本公司若与债权人签定协议，以承担新金融负债方式替换现存金融负债，且新金融负债与现存金融负债的合同条款实质上不同的，则终止确认现存金融负债，并同时确认新金融负债。

对现存金融负债全部或部分合同条款作出实质性修改的，则终止确认现存金融负债或其一部分，同时将修改条款后的金融负债确认为一项新金融负债。

金融负债全部或部分终止确认时，终止确认的金融负债账面价值与支付对价（包括转出的非现金资产或承担的新金融负债）之间的差额，计入当期损益。

本公司若回购部分金融负债的，在回购日按照继续确认部分与终止确认部分的相对公允价值，将该金融负债整体的账面价值进行分配。分配给终止确认部分的账面价值与支付的对价（包括转出的非现金资产或承担的新金融负债）之间的差额，计入当期损益。

（5）金融资产和金融负债的公允价值确定方法

存在活跃市场的金融工具，以活跃市场中的报价确定其公允价值。不存在活跃市场的金融工具，采用估值技术确定其公允价值。在估值时，公司采用在当前情况下适用并且有足够可利用数据和其他信息支持的估值技术确定相关金融资产和金融负债的公允价值。公司将估值技术使用的输入值分以下层级，并依次使用：

① 第一层次输入值是在计量日能够取得的相同资产或负债在活跃市场上未经调整的报价；

② 第二层次输入值是除第一层次输入值外相关资产或负债直接或间接可观察的输入值，包括：活跃市场中类似资产或负债的报价；非活跃市场中相同或类似资产或负债的报价；除报价以外的其他可观察输入值，如在正常报价间隔期间可观察的利率和收益率曲线等；市场验证的输入值等；

③ 第三层次输入值是相关资产或负债的不可观察输入值，包括不能直接观察或无法由可观察市场数据验证的利率、股票波动率、企业合并中承担的弃置义务的未来现金流量、使用自身数据作出的财务预测等。

（6）金融资产减值的测试方法及会计处理方法

公司以预期信用损失为基础，对以摊余成本计量的金融资产、以公允价值计量且其变动计入其他综合收益的债务工具投资、合同资产、租赁应收款、分类为以公允价值计量且其变动计入当期损益的金融负债以外的贷款承诺、不属于以公允价值计量且其变动计入当期损益的金融负债或不属于金融资产转移不符合终止确认条件或继续涉入被转移金融资产所形成的金融负债的财务担保合同进行减值处理并确认损失准备。

预期信用损失，是指以发生违约的风险为权重的金融工具信用损失的加权平均值。信用损失，是指公司按照原实际利率折现的、根据合同应收的所有合同现金流量与预期收取的所有现金流量之间的差额，即全部现金短缺的现值。其中，对于公司购买或源生的已发生信用减值的金融资产，按照该金融资产经信用调整的实际利率折现。

对于购买或源生的已发生信用减值的金融资产，公司在资产负债表日仅将自初始确认后整个存续期内预期信用损失的累计变动确认为损失准备。

对于租赁应收款、由《企业会计准则第 14 号——收入》规范的交易形成的应收款项及合同资产，公司运用简化计量方法，按照相当于整个存续期内的预期信用损失金额计量损失准备。

除上述计量方法以外的金融资产，公司在每个资产负债表日评估其信用风险自初始确认后是否已经显著增加。如果信用风险自初始确认后已显著增加，公司按照整个存续期内预期信用损失的金额计量损失准备；如果信用风险自初始确认后未显著增加，公司按照该金融工具未来 12 个月内预期信用损失的金额计量损失准备。

公司利用可获得的合理且有依据的信息，包括前瞻性信息，通过比较金融工具在资产负债表日发生违约的风险与在初始确认日发生违约的风险，以确定金融工具的信用风险自初始确认后是否已显著增加。

于资产负债表日，若公司判断金融工具只具有较低的信用风险，则假定该金融工具的信用风险自初始确认后并未显著增加。

公司以单项金融工具或金融工具组合为基础评估预期信用风险和计量预期信用损失。当以金融工具组合为基础时，公司以共同风险特征为依据，将金融工具划分为不同组合。

公司在每个资产负债表日重新计量预期信用损失，由此形成的损失准备的增加或转回金额，作为减值损失或利得计入当期损益。对于以摊余成本计量的金融资产，损失准备抵减该金融资产在资产负债表中列示的账面价值；对于以公允价值计量且其变动计入其他综合收益的债权投资，公司在其他综合收益中确认其损失准备，不抵减该金融资产的账面价值。

（7）金融资产和金融负债的抵消

金融资产和金融负债在资产负债表内分别列示，没有相互抵销。但是，同时满足下列条件的，以相互抵销后的净额在资产负债表内列示：

① 本公司具有抵销已确认金额的法定权利，且该种法定权利是当前可执行的；

②本公司计划以净额结算，或同时变现该金融资产和清偿该金融负债。

不满足终止确认条件的金融资产转移，公司不对已转移的金融资产和相关负债进行抵销。

12、应收票据

公司的应收票据包括银行承兑汇票、商业承兑汇票、信用证三类，公司管理层评价该类别风险极小，且期限短，考虑历史违约率为零的情况，本公司确定应收票据的预期信用损失率为零。

13、应收账款

公司对于应收账款，无论是否包含重大融资成分，均采用预期信用损失的简化模型，即最终按照整个存续期内预期信用损失的金额计提其损失准备，由此形成的损失准备的增加或转回金额，作为减值损失或利得计入当期损益。

如果没有客观证据表明某项应收账款需进行单项认定计提坏账准备并确认预期信用损失，则采用账龄组合计量预期信用损失。

(1) 按组合计提信用风险损失的应收账款：

风险特征	确定组合的依据	计提预期信用损失的方法
无风险	有银行担保	有银行担保的应收账款无风险，计提比例为零
按国内外分账龄组合	账龄	参考历史信用损失经验，并考虑未来经济状况的预测，分析发生违约风险的可能和整个存续期信用损失率计算预期信用损失进行估计。

(2) 按账龄分析计算的应收账款坏账准备损失率如下：

地域	账龄	预期信用损失率 (%)
国内	6 个月以内 (含 6 个月)	1.31
	6-12 个月 (含 12 个月)	6.78
	1 年以上	100
国外	3 个月以内 (含 3 个月)	2.75
	3-6 个月 (含 6 个月)	19.39
	6 个月以上	100

注：应收账款的账龄自款项实际发生的月份起按先进先出法计算。

(3) 有客观证据表明某项应收账款已经发生信用减值，则本公司对该应收账款单项计提坏账准备并确认预期信用损失。

单项计提坏账准备的方法：

单项计提坏账准备的理由	有客观证据表明单项金额其已经发生信用减值的应收款项应进行单项减值测试
单项计提坏账准备的方法	结合现时情况分析法确定坏账准备计提的比例

14、其他应收款

根据其他应收款信用风险自初始确认后是否已经显著增加，采用相当于未来 12 个月内、或整个存续期的预期信用损失的金额计量减值损失。除了单项评估信用风险的其他应收款外，基于其信用风险特征，将其划分为不同组合，信用风险特征按账龄划分。

(1) 按账龄分析计算的其他应收款坏账准备损失率如下：

账龄	预期信用损失率 (%)
1 年以内 (含 1 年)	5.05
1-2 年 (含 2 年)	13.49
2-3 年 (含 3 年)	38.35
3 年以上	100

基于账龄确认信用风险特征组合的账龄计算方法：本公司按照先发生先收回的原则统计并计算应收账款账龄。

(2) 单项计提坏账准备的方法：

单项计提坏账准备的理由	单项计提坏账准备的方法
-------------	-------------

有客观证据表明单项金额其已经发生信用减值的应收款项应进行单项减值测试	结合现时情况分析法确定坏账准备计提的比例
单项金额超过 1 亿元由特殊原因形成且收回时间确定的进行单项减值测试	结合现时情况考虑资金收回的时间价值计算减值准备。

15、存货

公司需遵守《深圳证券交易所上市公司自律监管指引第 3 号——行业信息披露》中畜禽水产养殖业的披露要求

(1) 存货的分类

存货分为原材料、包装物、在产品、库存商品、低值易耗品、发出商品、委托加工物资、消耗性生物资产、周转材料。

消耗性生物资产的具体会计政策详见“附注五、（22）生物资产”。

(2) 存货成本及发出计价方法

存货取得时按实际成本进行初始计量。存货成本包括采购成本、加工成本和使存货达到目前场所和状态所发生的其他支出。存货发出采用月末一次加权平均法结转成本。

(3) 存货可变现净值的确定依据及存货跌价准备的计提方法

期末时，当存货成本低于可变现净值时，存货按成本计量；当存货成本高于可变现净值时，存货按可变现净值计量，同时按照成本高于可变现净值的差额计提存货跌价准备，计入当期损益。可变现净值，是指在日常活动中，存货的估计售价减去至完工时估计将要发生的成本、估计的销售费用以及相关税费后的金额。

对于数量繁多、单价较低的存货，按存货类别计提；与具有类似目的或最终用途并在同一地区生产和销售的产品系列相关，且难以将其与该产品系列的其他项目区别开来进行估价的存货，则合并计提；其他按单个存货项目的成本高于其可变现净值的差额计提存货跌价准备。

资产负债表日如果以前减记存货价值的影响因素已经消失，则减记的金额予以恢复，并在原已计提存货跌价准备的金额内转回，转回的金额计入当期损益。

(4) 存货盘存制度

存货实行永续盘存制。

(5) 低值易耗品和包装物的摊销方法

低值易耗品、包装物领用时按一次摊销法摊销。对金额较大、使用期限较长的周转材料采用分次平均摊销的方法进行摊销。

16、持有待售资产

(1) 持有待售

本公司主要通过出售而非持续使用一项非流动资产或处置组收回其账面价值时，将该非流动资产或处置组划分为持有待售类别。

上述非流动资产不包括金融资产、递延所得税资产、采用公允价值模式进行后续计量的投资性房地产、采用公允价值减去出售费用后的净额计量的生物资产、职工薪酬形成的资产及保险合同产生的权利。

处置组，是指在一项交易中作为整体通过出售或其他方式一并处置的一组资产，以及在该交易中转让的与这些资产直接相关的负债。

本公司将同时满足下列条件的非流动资产或处置组划分为持有待售类别：

- ①根据类似交易中出售此类资产或处置组的惯例，该非流动资产或处置组在其当前状况下即可立即出售；
- ②出售极可能发生，即本公司已经就一项出售计划作出决议且已与其他方签订了具有法律约束力的购买协议，预计出售将在一年内完成；

本公司按账面价值与公允价值减去出售费用后净额之孰低者对持有待售的非流动资产或处置组进行初始计量和后续计量，账面价值高于公允价值减去出售费用后净额的差额确认为资产减值损失，计入当期损益。

(2) 终止经营

本公司将满足下列条件之一的、能够单独区分的组成部分，且该组成部分已被本公司处置或划分为持有待售类别的界定为终止经营：

- ①该组成部分代表一项独立的主要业务或一个单独的主要经营地区；
- ②该组成部分是拟对一项独立的主要业务或一个单独的主要经营地区进行处置的一项相关联计划的一部分；
- ③该组成部分是专为转售而取得的子公司。

本公司对于当期列报的终止经营，在当期利润表中分别列示持续经营损益和终止经营损益，并在比较期间的利润表中将原来作为持续经营损益列报的信息重新作为可比会计期间的终止经营损益列报。

17、长期股权投资

长期股权投资是指对被投资单位具有控制、共同控制或重大影响的权益性投资，包括对子公司、联营企业及合营企业的投资。本公司对被投资单位不具有控制、共同控制或重大影响的权益性投资，作为以公允价值计量且其变动计入其他综合收益的金融资产或以公允价值计量且其变动计入当期损益的金融资产核算，其会计政策详见“附注五、（11）金融工具”。

（1）共同控制、重大影响的判断标准

共同控制，是指按照相关约定对某项安排所共有的控制，并且该安排的相关活动必须经过分享控制权的参与方一致同意后才能决策。判断是否存在共同控制时，不考虑参与一方所享有的保护性权利。本公司与其他合营方对被投资单位实施共同控制且对被投资单位净资产享有权利的，被投资单位为本公司的合营企业。

重大影响，是指对一个企业的财务和经营决策有参与决策的权力，但并不能够控制或者与其他方一起共同控制这些政策的制定。本公司能够对被投资单位施加重大影响的，被投资单位为本公司联营企业。公司直接或通过子公司间接持有被投资单位 20%以上但低于 50%的表决权股份时，一般认为具有重大影响，除非有确凿证据表明不能参与被投资单位的生产经营决策，则不形成重大影响。公司持有被投资单位 20%以下表决权股份，但存在以下一种或几种情况时，公司将综合考虑所有事实和情况，对是否具有重大影响进行判断：

- ①在被投资单位的董事会或类似权利机构中派有代表；
- ②参与被投资单位财务和经营政策制定过程；
- ③与被投资单位之间发生重要交易；
- ④向被投资单位派出管理人员；
- ⑤向被投资单位提供关键技术资料。

（2）初始投资成本的确定

①企业合并形成的长期股权投资

对于同一控制下的企业合并形成的对子公司的长期股权投资，本公司按照合并日取得的被合并方所有者权益在最终控制方合并财务报表中的账面价值的份额作为长期股权投资的初始投资成本。长期股权投资初始投资成本与支付对价账面价值之间的差额，调整资本公积中的股本溢价；资本公积中的股本溢价不足冲减时，调整留存收益。

对于非同一控制下企业合并形成的对子公司的长期股权投资，本公司按照购买日取得对被购买方的控制权而付出的资产、发生或承担的负债以及发行的权益性证券的公允价值，作为该投资的初始投资成本。

②企业合并以外的其他方式取得的长期股权投资

对于通过企业合并以外的其他方式取得的长期股权投资，在初始确认时，对于以支付现金取得的长期股权投资，本公司按照实际支付的购买价款作为初始投资成本；对于发行权益性证券取得的长期股权投资，本公司按照发行权益性证券的公允价值作为初始投资成本。

（3）后续计量及损益确认方法

对被投资单位实施控制的长期股权投资采用成本法核算；对联营企业和合营企业的长期股权投资采用权益法核算，除非该项投资符合持有待售的条件。

①成本法核算的长期股权投资

采用成本法核算时，长期股权投资按初始投资成本计价，追加或收回投资调整长期股权投资的成本。除取得投资时实际支付的价款或者对价中包含的已宣告但尚未发放的现金股利或者利润外，公司按照享有被投资单位宣告发放的现金股利或利润确认当期投资收益。

②权益法核算的长期股权投资

权益法核算时，长期股权投资的投资成本大于投资时应享有被投资单位可辨认净资产公允价值份额的，不调整长期股权投资的投资成本；长期股权投资的投资成本小于投资时应享有被投资单位可辨认净资产公允价值份额的，其差额计入当期营业外收入，同时调整长期股权投资的成本。

权益法核算下长期股权投资的持有期间内，公司按照应享有或应分担的被投资单位实现的净损益和其他综合收益的份额，分别确认投资收益和其他综合收益，同时调整长期股权投资的账面价值；按照被投资单位宣告分派的利润或现金股利计算应享有的部分，相应减少长期股权投资的账面价值；对于被投资单位除净损益、其他综合收益和利润分配以外所有者权益的其他变动，本公司按照应享有或应分担的份额计入资本公积，并同时调整长期股权投资的账面价值。

在确认应享有或应分担的被投资单位实现的净损益、其他综合收益及其他所有者权益变动的份额时，本公司以取得投资时被投资单位可辨认净资产公允价值为基础，按照本公司的会计政策或会计期间进行必要调整后确认投资收益和其他综合收益等；前述对被投资单位财务报表进行调整须遵循重要性原则。本公司与联营企业及合营企业之间内部交易产生的未实现损益按照应享有的比例计算归属于本公司的部分，在权益法核算时予以抵销。内部交易产生的未实现损失，有证据表明该损失是相关资产减值损失的，则全额确认该损失，不予以抵销。

在确认应分担被投资单位发生的净亏损时，以长期股权投资的账面价值和其他实质上构成对被投资单位净投资的长期权益减记至零为限。此外，如本公司对被投资单位负有承担额外损失的义务，则按预计承担的义务确认预计负债，计入当期投资损失。被投资单位以后期间实现净利润的，本公司在收益分享额弥补未确认的亏损分担额后，恢复确认收益分享额。

(4) 长期股权投资核算方法的转换

①公允价值计量转权益法核算

原持有的对被投资单位的股权投资（不具有控制、共同控制或重大影响的），按照金融工具确认和计量准则进行会计处理的，因追加投资等原因导致持股比例上升，能够对被投资单位施加共同控制或重大影响的，在转按权益法核算时，本公司按照金融工具确认和计量准则确定的原股权投资的公允价值加上为取得新增投资而应支付对价的公允价值，作为改按权益法核算的初始投资成本。原持有的股权投资分类为其他权益工具投资的，原计入其他综合收益的累计公允价值变动应转入留存收益。然后，比较上述计算所得的初始投资成本，与按照追加投资后全新的持股比例计算确定的应享有被投资单位在追加投资日可辨认净资产公允价值份额之间的差额，前者大于后者的，不调整长期股权投资的账面价值；前者小于后者的，差额应调整长期股权投资的账面价值，并计入当期营业外收入。

②公允价值计量或权益法核算转成本法核算

对于原持有的对被投资单位不具有控制、共同控制或重大影响的按照金融工具确认和计量准则进行会计处理的权益性投资，或者原持有对联营企业、合营企业的长期股权投资，因追加投资等原因，能够对被投资单位实施控制的，按企业合并形成的长期股权投资进行会计处理。

③权益法核算转公允价值计量

原持有的对被投资单位具有共同控制或重大影响的长期股权投资，因部分处置等原因导致持股比例下降，不能再对被投资单位实施共同控制或重大影响的，则改按金融工具确认和计量准则对剩余股权投资进行会计处理，其在丧失共同控制或重大影响之日的公允价值与账面价值之间的差额计入当期损益。原采用权益法核算的相关其他综合收益应当在终止采用权益法核算时，采用与被投资单位直接处置相关资产或负债相同的基础进行会计处理，因被投资方除净损益、其他综合收益和利润分配以外的其他所有者权益变动而确认的所有者权益，于终止采用权益法核算时全部转入当期投资收益。

④成本法转权益法或公允价值计量

因处置部分股权投资等原因丧失了对被投资单位的控制的，在编制个别财务报表时，处置后的剩余股权能够对被投资单位实施共同控制或施加重大影响的，则改按权益法核算，并对该剩余股权视同自取得时即采用权益法核算进行调整。

处置后的剩余股权不能对被投资单位实施共同控制或施加重大影响的，则按金融工具确认和计量准则规定以公允价值计量，其在丧失控制之日的公允价值与账面价值间的差额计入当期投资收益。

(5) 长期股权投资减值

本公司于资产负债表日判断长期股权投资是否存在减值迹象，如存在减值迹象的，则按单项长期投资进行减值测试。减值测试结果表明长期股权投资可收回金额低于其账面价值的，按其差额计提减值准备并计入损益。

(6) 长期股权投资的处置

处置长期股权投资时，其账面价值与实际取得价款之间的差额，计入当期损益。采用权益法核算的长期股权投资，在全部处置该项投资时，原权益法核算的相关其他综合收益应当在终止采用权益法核算时采用与被投资单位直接处置相关资产或负债相同的基础进行会计处理，因被投资方除净损益、其他综合收益和利润分配以外的其他所有者权益变动而确认的所有者权益，应当在终止采用权益法核算时全部转入当期投资收益；部分处置且剩余股权仍采用权益法核算的，则原确认的其他综合收益应当采用与被投资单位直接处置相关资产或负债相同的基础处理并按比例结转，因被投资方除净损益、其他综合收益和利润分配以外的其他所有者权益变动而确认的所有者权益，应当按比例结转入当期投资收益。

企业部分处置持有的长期股权投资且发生核算方法转换时，相关会计处理参见前述关于长期股权投资核算方法转换的规定。

18、投资性房地产

投资性房地产计量模式

成本法计量

折旧或摊销方法

(1) 投资性房地产分类

投资性房地产是指为赚取租金或资本增值，或两者兼有而持有的房地产，包括已出租的土地使用权、持有并准备增值后转让的土地使用权、已出租的建筑物等。

(2) 投资性房地产计量

外购投资性房地产按其取得时的成本进行初始计量，取得时的成本包括买价、相关税费和可直接归属于该资产的支出；自行建造的投资性房地产成本由为使投资性房地产达到预定可使用状态前所必要的支出构成。与投资性房地产有关的后续支出，如果与该资产有关的经济利益很可能流入且其成本能可靠地计量，则计入投资性房地产成本。其他后续支出，在发生时计入当期损益。

本公司采用成本模式计量投资性房地产，即以成本减累计折旧、摊销及减值准备后在资产负债表内列示。投资性房地产的成本扣除预计净残值和累计减值准备后在使用寿命内按年限平均法计提折旧或进行摊销，除非投资性房地产符合持有待售的条件。出租建筑物的折旧政策与固定资产中房屋建筑物的折旧政策相同，出租土地的摊销政策与无形资产中土地使用权的摊销政策相同。

(3) 投资性房地产减值

资产负债表日，本公司检查投资性房地产是否存在减值迹象，当存在减值迹象时进行减值测试，按可收回金额低于账面价值的差额计提减值准备，减值损失一经计提，在以后会计期间不予转回。

19、固定资产

(1) 确认条件

固定资产指公司为生产商品、提供劳务、出租或经营管理而持有的，使用寿命超过一个会计年度的有形资产。于该固定资产有关的经济利益很可能流入企业且该固定资产的成本能够可靠地计量时予以确认。

固定资产按照取得时的实际成本进行初始计量。外购固定资产的初始成本包括购买价款、相关税费以及使该资产达到预定可使用状态前所发生的可归属于该项资产的支出。自行建造固定资产按建造该项资产达到预定可使用状态前所发生的必要支出确定初始成本。

对于固定资产的后续支出，包括与更换固定资产某组成部分相关的支出，在与支出相关的经济利益很可能流入且其成本能可靠地计量时资本化计入固定资产成本，同时将被替换部分的账面价值扣除；与固定资产日常维护相关的支出在发生时计入当期损益。

(2) 折旧方法

类别	折旧方法	折旧年限	残值率	年折旧率
房屋及建筑物	年限平均法	5年—40年	5.00%	2.38%—19.00%
机器设备	年限平均法	3年—15年	5.00%	6.33%—31.67%
运输设备	年限平均法	3年—10年	5.00%	9.50%—31.67%
其他	年限平均法	3年—5年	5.00%	19.00%—31.67%

固定资产折旧采用年限平均法并按其入账价值减去预计净残值后在预计使用寿命内计提。对计提了减值准备的固定资产，则在未来期间按扣除减值准备后的账面价值及依据尚可使用年限确定折旧额。各类固定资产的使用寿命、预计残值率和年折旧率见上表。

本公司根据固定资产的性质和使用情况，确定固定资产的使用寿命和预计净残值，并至少在每年年度终了对固定资产的使用寿命、预计净残值和折旧方法进行复核。

(3) 固定资产减值

资产负债表日，如果由于市价持续下跌或技术陈旧、损坏、长期闲置等原因导致固定资产可收回金额低于账面价值的，则按可收回金额低于其账面价值的差额提取减值准备并计入当期损益，固定资产减值损失一经确认，在以后会计期间不予转回。

(4) 固定资产处置

固定资产处于处置状态或该固定资产预期通过使用或处置不能产生经济利益时，本公司予以终止确认。固定资产报废或处置所得款项净额与账面价值之间的差额，于报废或处置日计入损益。

20、在建工程

(1) 在建工程计价

在建工程成本按实际工程支出确定，包括在建期间发生的各项必要工程支出、工程达到预定可使用状态前的应予资本化的借款费用以及其他相关费用等。

在建工程在达到预定可使用状态之日起，根据工程预算、造价或工程实际成本等，按估计的价值结转固定资产，次月起开始计提折旧，待办理了竣工决算手续后再对固定资产原值差异进行调整。

在建工程在达到预定可使用状态时转入固定资产，标准如下：

项目	结转固定资产的标准
房屋建筑物	房屋建筑物及厂务设施投入使用时，由工程部、行政部门、财务部门填写《固定资产验收单》，按照流程审批完毕后，转为固定资产。
机器设备	使用部门、设备部、财务部与设备厂家共同负责设备安装调试，包括设备硬件调试、工艺条件调试等，调试完成后，填写《固定资产验收单》，按照流程审批完毕后，转为固定资产。

(2) 在建工程减值

资产负债表日，公司对在建工程进行检查，对存在下列一项或若干项情况的，本公司按在建工程期末可收回金额低于账面价值的差额计提在建工程减值准备。在建工程减值损失一经确认，在以后会计期间不予转回。

- ①长期停建并且在未来3年内部会重新开工的；
- ②所建项目无论在性能上，还是在技术上均已经落后，并且给企业带来的经济利益具有很大不确定性的；

③其他足以证明在建工程已经发生减值情形的。

21、借款费用

借款费用，是指本公司因借款而发生的利息及其他相关成本，包括借款利息、折价或者溢价的摊销、辅助费用以及因外币借款而发生的汇兑差额等。

(1) 借款费用资本化原则

本公司发生的可直接归属于符合资本化条件的资产的购建或者生产的借款费用，予以资本化并计入相关资产成本，其他借款费用均于发生当期确认为财务费用。符合资本化条件的资产，是指需要经过相当长时间的购建或者生产活动才能达到预定可使用或者可销售状态的固定资产和存货等资产。

(2) 借款费用资本化期间

资本化期间是指从借款费用开始资本化时点到停止资本化时点的期间，借款费用暂停资本化的期间不包括在内。当资本支出和借款费用已经发生及为使资产达到预定可使用或可销售状态所必要的购建或生产活动已经开始时，借款费用开始资本化。当购建或者生产符合资本化条件的资产达到预定可使用或者可销售状态时，借款费用停止资本化。

对于符合资本化条件的资产在购建或者生产过程中发生非正常中断且中断时间连续超过 3 个月的，暂停借款费用的资本化，直至资产的购建活动重新开始。

(3) 借款费用资本化金额的计算方法

为购建或者生产符合资本化条件的资产而借入专门借款的，以专门借款当期实际发生的利息费用，减去将尚未动用的借款资金存入银行取得的利息收入或进行暂时性投资取得的投资收益后的金额确定。

为购建或者生产符合资本化条件的资产而占用了一般借款的，根据累计资产支出超过专门借款部分的资产支出加权平均数乘以所占用一般借款的资本化率，计算确定一般借款应予资本化的利息金额。资本化率根据一般借款加权平均利率计算确定。

22、生物资产

(1) 生物资产确认条件

生物资产是指有生命的动物和植物，生物资产同时满足下列条件时予以确认：

- ①因过去的交易或者事项而拥有或者控制该生物资产；
- ②与该生物资产有关的经济利益或服务潜能很可能流入企业；
- ③该生物资产的成本能够可靠地计量。

(2) 生物资产的分类及成本核算

本公司的生物资产包括消耗性生物资产、生产性生物资产。生物资产均按实际成本进行计量，并区分类别、批次进行成本核算。生物资产的成本，为该资产达到可出售状态以前（指消耗性生物资产）或达到预定生产经营目的以前（指生产性生物资产）所发生的种苗成本、饲料费、药品费、人工费、燃料动力费、折旧费、租赁费以及其他农业制造费用等归属于该资产的必要支出，包括符合资本化条件的借款费用。

①消耗性生物资产

消耗性生物资产是指为出售而持有的生物资产，本公司的消耗性生物资产主要包括哺乳仔猪、保育仔猪、育肥猪、商品代肉鸡（鸭）。

A、哺乳仔猪：指出生日至断奶日的仔猪，哺乳仔猪成本主要包括种猪的折旧费用及该阶段的饲养成本。

B、保育仔猪：指断奶日至转出保育舍之日的仔猪，保育仔猪成本包括哺乳仔猪成本以及保育阶段的饲养成本。

C、育肥猪：指转入育肥舍之日至出栏日的猪只，育肥猪成本包括保育仔猪成本以及育肥阶段的饲养成本。

D、商品代肉鸡（鸭）：商品代肉鸡（鸭）成本包括鸡苗（鸭）成本以及商品代肉鸡（鸭）的饲养成本。

②生产性生物资产

生产性生物资产是指为产出农产品而持有的生物资产，包括未成熟生产性生物资产和成熟生产性生物资产。本公司的生产性生物资产主要包括种猪、种鸡（鸭）。

A、种猪：根据是否达到预定生产经营目的区分为未成熟种猪、成熟种猪。达到预定生产经营目的，指种猪进入正常生产期且可以连续稳定产出合格仔猪。未成熟种猪成本包括苗种成本及育成阶段的饲养成本。成熟后转入配怀舍用于生产仔猪，账务中转至成熟种猪类别并按单头建立资产卡片核算。达到预定生产经营目的后发生的饲养费用等后续支出均计入仔猪或精液成本而不再计入种猪成本。

B、种鸡（鸭）：根据是否达到预定生产经营目的区分为未成熟种鸡（鸭）、成熟种鸡（鸭）。达到预定生产经营目的，指种鸡（鸭）进入正常生产期且可以连续稳定产出合格种蛋。未成熟种鸡（鸭）成本包括苗种成本及育成阶段的饲养成本。成熟后转入产蛋舍用于生产种蛋，账务中转至成熟种鸡（鸭）类别并按批次建立资产卡片核算。达到预定生产经营目的后发生的饲养费用等后续支出计入种蛋成本而不再计入种鸡（鸭）成本。

③生物资产的转换

生物资产发生转换，如消耗性生物资产改变用途作为生产性生物资产，或生产性生物资产改变用途作为消耗性生物资产，则改变用途后的成本按改变用途时的账面价值确定。

（3）生物资产的折旧

对于已达到预定生产经营目的的生产性生物资产（即成熟生产性生物资产），本公司根据其性质、使用情况和有关经济利益的预期实现方式，确定其使用寿命、预计净残值及折旧方法（折旧方法包括年限平均法、产量法），并至少于年度终了对生产性生物资产的使用寿命、预计净残值和折旧方法进行复核，如与原先估计数存在差异的，则作为会计估计变更进行会计处理。本公司成熟生产性生物资产的使用寿命、预计净残值和折旧方法如下：

类别	预计使用寿命（或生产量）	预计净残值
除三元母猪以外的其他代次种母猪	36 月	500-1400 元/头
三元母猪	24 月	500-1400 元/头
种公猪	18 月	500-1400 元/头
种鸡	155 枚/90 枚（换羽）	25 元/只
种鸭	245 枚/120 枚（换羽）	30 元/只

（4）生物资产减值

消耗性生物资产按账面价值与可变现净值孰低计量，生产性生物资产按账面价值或可收回金额孰低计量。本公司至少于每年年度终了检查生物资产是否存在减值迹象，如有确凿证据表明消耗性生物资产的可变现净值或生产性生物资产的可收回金额低于其账面价值的，则按照可变现净值或可收回金额低于账面价值的差额，计提消耗性生物资产跌价准备或生产性生物资产减值准备，并计入当期损益。

消耗性生物资产减值的影响因素已经消失的，减记金额应当予以恢复，并在原已计提的跌价准备金额内转回，转回的金额计入当期损益。生产性生物资产减值准备一经计提，在以后会计期间不予转回。

公司需遵守《深圳证券交易所上市公司自律监管指引第 3 号——行业信息披露》中畜禽水产养殖业的披露要求

23、使用权资产

公司使用权资产类别主要包括整体租赁、土地、房屋及建筑物、机器设备、运输设备及其他。

在租赁期开始日，公司将其可在租赁期内使用租赁资产的权利确认为使用权资产，使用权资产初始成本包括：租赁负债的初始计量金额；在租赁期开始日或之前支付的租赁付款额，存在租赁激励的，扣除已享受的租赁激励相关金额；承租人发生的初始直接费用；承租人为拆卸及移除租赁资产、复原租赁资产所在场地或将租赁资产恢复至租赁条款约定状态预计将发生的成本。

本公司使用直线法对使用权资产计提折旧。对能够合理确定租赁期届满时取得租赁资产所有权的，本公司在租赁资产剩余使用寿命内计提折旧。否则，租赁资产在租赁期与租赁资产剩余使用寿命两者孰短的期间内计提折旧。使用权资产按“附注五、（25）长期资产减值”所述的会计政策计提减值准备。

24、无形资产

(1) 使用寿命及其确定依据、估计情况、摊销方法或复核程序

无形资产是指公司拥有或者控制的没有实物形态的可辨认非货币性资产。

①无形资产的计价方法

本公司无形资产主要包括土地使用权、商标使用权、专利权、软件等。无形资产仅在与有关的经济利益很可能流入本公司，且其成本能够可靠地计量时才予以确认。

无形资产按照成本进行初始计量，并于取得无形资产时分析判断其使用寿命。使用寿命有限的无形资产，在使用寿命内采用直线法摊销；使用寿命不确定的无形资产不予摊销。

②无形资产使用寿命的确定依据及摊销方法

有法律法规规定的年限，按法律法规规定的期限；无法律法规规定的年限，按相关合同规定的受益年限；无法律法规规定及合同规定的年限，能够合理估计经济使用年限的，按合理估计的使用年限。本公司无形资产预计使用寿命及摊销方法列示如下：

项目	预计使用寿命	依据	摊销方法
土地使用权	40—50 年	法律规定的有效年限	直线法
专利权	10、20 年	法律规定的有效年限	直线法
商标权	10 年	法律规定的有效年限	直线法
其他办公软件	3 年	合理估计	直线法

③使用寿命不确定的无形资产的判断依据

公司将境外子公司持有的土地所有权判断为使用寿命不确定的无形资产。

④无形资产减值

资产负债表日，本公司检查无形资产是否存在减值迹象，当存在减值迹象时应进行减值测试，按可收回金额低于账面价值的差额计提减值准备，可收回金额根据无形资产的公允价值减去处置费用后的净额与无形资产预计未来现金流量的现值两者之间较高者确定；减值损失一经计提，在以后会计期间不予转回。

(2) 研发支出的归集范围及相关会计处理方法

①研发支出的归集范围

A、人员人工费用

人员人工费用包括公司研发人员的工资薪金、基本养老保险费、基本医疗保险费、失业保险费、工伤保险费、生育保险费和住房公积金，以及外聘研发人员的劳务费用。

研发人员同时服务于多个研究开发项目的，人工费用的确认依据公司管理部门提供的各研究开发项目研发人员的工时记录，在不同研究开发项目间接比例分配。

直接从事研发活动的人员、外聘研发人员同时从事非研发活动的，公司根据研发人员在不同岗位的工时记录，将其实际发生的人员人工费用，按实际工时占比等合理方法在研发费用和生产经营费用间分配。

B、直接投入费用

直接投入费用是指公司为实施研究开发活动而实际发生的相关支出。包括：a、直接消耗的材料、燃料和动力费用；b、用于中间试验和产品试制的模具、工艺装备开发及制造费，试制产品的检验费；c、用于研究开发活动的仪器、设备的运行维护、调整、检验、检测、维修等费用。

C、折旧费用和长期待摊费用

折旧费用是指用于研究开发活动的仪器、设备和在用建筑物的折旧费。

用于研发活动的仪器、设备及在用建筑物，同时又用于非研发活动的，对该类仪器、设备、在用建筑物使用情况做必要记录，并将其实际发生的折旧费按实际工时和使用面积等因素，采用合理方法在研发费用和生产经营费用间分配。

长期待摊费用是指研发设施的改建、改装、装修和修理过程中发生的长期待摊费用，按实际支出进行归集，在规定的期限内分期平均摊销。

D、无形资产摊销费用

无形资产摊销费用是指用于研究开发活动的软件、知识产权、非专利技术（专有技术、许可证、设计和计算方法等）的摊销费用。

E、其他费用

其他费用是指上述费用之外与研究开发活动直接相关的其他费用。

②内部研究开发支出的会计处理

本公司将研究开发项目划分为研究阶段与开发阶段，划分的具体标准为：为获取并理解新的科学或技术知识等而进行的独创性的有计划调查、研究活动的阶段，确定为研究阶段，该阶段具有计划性和探索性等特点；在进行商业性生产或使用前，将研究成果或其他知识应用于某项计划或设计，以生产出新的或具有实质性改进的材料、装置、产品等活动的阶段，确定为开发阶段，该阶段具有针对性和形成成果的可能性较大等特点。

研究阶段的支出，于发生时计入当期损益。开发阶段的支出，在同时满足下列条件时才能予以资本化，否则于发生时计入当期损益。

A、完成该无形资产以使其能够使用或出售在技术上具有可行性；

B、具有完成该无形资产并使用或出售的意图；

C、无形资产产生经济利益的方式，包括能够证明运用该无形资产生产的产品存在市场或无形资产自身存在市场，无形资产将在内部使用的，应当证明其有用性；

D、有足够的技术、财务资源和其他资源支持，以完成该无形资产的开发，并有能力使用或出售该无形资产；

E、归属于该无形资产开发阶段的支出能够可靠地计量。

25、长期资产减值

对于固定资产、在建工程、无形资产、采用成本模式计量的生产性生物资产及投资性房地产、长期股权投资、使用权资产、商誉等资产（存货、递延所得税资产、金融资产除外），本公司于资产负债表日根据内部及外部信息以确定其是否存在减值迹象。

本公司对存在减值迹象的资产进行减值测试，估计资产的可收回金额。此外，无论是否存在减值迹象，本公司至少每年年度终了对企业合并形成的商誉、尚未达到可使用状态的无形资产及使用寿命不确定的无形资产进行减值测试。对于商誉，本公司依据相关资产组或者资产组组合能够从企业合并的协同效应中的受益情况分摊商誉账面价值，并在此基础上进行商誉减值测试。

可收回金额是指资产（或资产组、资产组组合，下同）的公允价值减去处置费用后的净额与资产预计未来现金流量的现值两者之间较高者。资产组由创造现金流入相关的资产组成，是可以认定的最小资产组合，其产生的现金流入基本上独立于其他资产或者资产组。资产的公允价值根据公平交易中销售协议价格确定；不存在销售协议但存在资产活跃市场的，公允价值按照该资产的买方出价确定；不存在销售协议和资产活跃市场的，则以可获取的最佳信息为基础估计资产的公允价值。处置费用包括与资产处置有关的法律费用、相关税费、搬运费以及为使资产达到可销售状态所发生的直接费用。资产预计未来现金流量的现值，按照资产在持续使用过程中和最终处置时所产生的预计未来现金流量，选择恰当的税前折现率对其进行折现后的金额加以确定。

减值测试结果表明资产的可收回金额低于其账面价值的，则计提资产减值准备并计入当期损益。与资产组或者资产组组合相关的减值损失，先抵减分摊至该资产组或者资产组组合中商誉的账面价值，再根据资产组或者资产组组合中除商誉之外的其他各项资产的账面价值所占比重，按比例抵减其他各项资产的账面价值，但抵减后的各资产的账面价值不得低于该资产的公允价值减去处置费用后的净额、该资产预计未来现金流量的现值和零，三者之中最高者。

上述资产减值损失一经确认，在以后会计期间不予转回。

26、长期待摊费用

长期待摊费用系已经发生且摊销期限在 1 年以上（不含 1 年）的各项费用。长期待摊费用按实际发生额入账，采用直线法在受益期限内平均摊销，并以实际支出减去累计摊销后的净额列示。如果长期待摊的费用项目不能使以后会计期间受益，则将尚未摊销的该项摊余价值全部转入当期损益。

27、合同负债

公司根据履行履约义务与客户付款之间的关系在资产负债表中列示合同资产或合同负债。本公司将同一合同下的合同资产和合同负债相互抵销后以净额列示。

公司将拥有的、无条件（即，仅取决于时间流逝）向客户收取对价的权利作为应收款项列示，将已向客户转让商品而有权收取对价的权利（该权利取决于时间流逝之外的其他因素）作为合同资产列示。

公司已收或应收客户对价而应向客户转让商品或服务的义务作为合同负债列示。

28、职工薪酬

（1）短期薪酬的会计处理方法

短期薪酬包括工资、奖金、津贴和补贴、职工福利费、医疗保险费、生育保险费、工伤保险费、住房公积金、工会经费和职工教育经费、非货币性福利等。本公司在职工为公司提供服务的会计期间，将实际发生的短期职工薪酬确认为负债，并计入当期损益或相关资产成本。其中非货币性福利按公允价值计量。

（2）离职后福利的会计处理方法

离职后福利计划包括设定提存计划和设定受益计划，其中：设定提存计划是指向独立的基金缴存固定费用后，本公司不再承担进一步支付义务的离职后福利计划；设定受益计划，是指除设定提存计划以外的离职后福利计划。

①设定提存计划

公司设定提存计划主要包括基本养老保险、失业保险等，在职工为本公司提供服务的会计期间，按应缴存金额确认为负债，并计入相关资产成本或当期损益。

②设定收益计划

根据预期累计福利单位法，采用无偏且相互一致的精算假设对有关人口统计变量和财务变量等做出估计，计量设定受益计划所产生的义务，然后将其予以折现后的现值确认为一项设定受益计划负债。

将设定受益计划产生的福利义务归属于职工提供服务的期间，对属于服务成本和设定受益计划负债的利息费用计入当期损益或相关资产成本；对属于重新计量设定受益计划负债所产生的变动计入其他综合收益，并且在后续会计期间不允许转回至损益，但可以在权益范围内转移这些在其他综合收益确认的金额。

（3）辞退福利的会计处理方法

本公司在职工劳动合同到期之前解除与职工的劳动关系，或为鼓励职工自愿接受裁减而提出给予补偿的建议，在本公司不能单方面撤回因解除劳动关系计划或裁减建议所提供的辞退福利时，和确认与涉及支付辞退福利的重组相关成本费用两者孰早日，确认因解除与职工的劳动关系给予补偿而产生的负债，同时计入当期损益。

（4）其他长期职工福利的会计处理方法

本公司向职工提供的其他长期职工福利，符合设定提存计划条件的，按照设定提存计划的有关规定进行会计处理；除此之外的其他长期福利，按照设定受益计划的有关规定进行会计处理，为简化相关会计处理，将其产生的职工薪酬成

本确认为服务成本、其他长期职工福利净负债或净资产的利息净额以及重新计量其他长期职工福利净负债或净资产所产生的变动等组成项目的总净额计入当期损益或相关资产成本。

29、租赁负债

除短期租赁和低价值资产租赁外，公司在租赁期开始日按照该日尚未支付的租赁付款额的现值对租赁负债进行初始计量，折现率为租赁内含利率。无法确定租赁内含利率的，采用增量借款利率作为折现率。公司按照固定的周期性利率计算租赁负债在租赁期内各期间的利息费用，并计入当期损益或相关资产成本。未纳入租赁负债计量的可变租赁付款额在实际发生时计入当期损益或相关资产成本。租赁期开始日后，发生下列情形的，本公司按照变动后租赁付款额的现值重新计量租赁负债：

- ① 实质固定付款额发生变动；
- ② 根据担保余值预计的应付金额发生变动；
- ③ 用于确定租赁付款额的指数或比率发生变动；
- ④ 公司对购买选择权、续租选择权或终止租赁选择权的评估结果发生变化，或续租选择权或终止租赁选择权的实际行使情况与原评估结果不一致。

在对租赁负债进行重新计量时，本公司相应调整使用权资产的账面价值。使用权资产的账面价值已调减至零，但租赁负债仍需进一步调减的，本公司将剩余金额计入当期损益。

30、预计负债

预计负债是因或有事项可能产生的负债，包括对外提供担保、未决诉讼、产品质量保证、重组义务等产生的预计负债。

(1) 预计负债的确认标准

除了非同一控制下企业合并中承担的或有负债之外，当与或有事项相关的义务同时符合以下条件，本公司将其确认为预计负债：

- ① 该义务是本公司承担的现时义务；
- ② 该义务的履行很可能导致经济利益流出企业；
- ③ 该义务的金额能够可靠地计量。

(2) 预计负债的计量方法

预计负债按照履行相关现时义务所需支出的最佳估计数进行初始计量。对于货币时间价值影响重大的，预计负债以预计未来现金流量折现后的金额确定。在确定最佳估计数时，本公司综合考虑与或有事项有关的风险、不确定性和货币时间价值等因素。所需支出存在一个连续范围，且该范围内各种结果发生的可能性相同的，最佳估计数按照该范围内的中间值确定；在其他情况下，最佳估计数分别下列情况处理：

- ① 或有事项涉及单个项目的，按照最可能发生金额确定。
- ② 或有事项涉及多个项目的，按照各种可能结果及相关概率计算确定。

本公司在资产负债表日对预计负债的账面价值进行复核，并按照当前最佳估计数对该账面价值进行调整。

31、股份支付

股份支付是为了获取职工或其他方提供服务而授予权益工具或者承担以权益工具为基础确定的负债的交易。

(1) 股份支付的种类

股份支付分为以权益结算的股份支付和以现金结算的股份支付。

(2) 实施股份支付计划的相关会计处理

- ① 以权益结算的股份支付

授予后立即可行权的换取职工服务的以权益结算的股份支付，在授予日按照权益工具的公允价值计入相关成本或费用，相应调整资本公积。完成等待期内的服务或达到规定业绩条件才可行权的换取职工服务的以权益结算的股份支付，在等待期内的每个资产负债表日，以对可行权权益工具数量的最佳估计为基础，按权益工具授予日的公允价值，将当期取得的服务计入相关成本或费用，相应调整资本公积。

换取其他方服务的权益结算的股份支付，如果其他方服务的公允价值能够可靠计量的，按照其他方服务在取得日的公允价值计量；如果其他方服务的公允价值不能可靠计量，但权益工具的公允价值能够可靠计量的，按照权益工具在服务取得日的公允价值计量，计入相关成本或费用，相应增加所有者权益。

②以现金结算的股份支付

授予后立即可行权的换取职工服务的以现金结算的股份支付，在授予日按公司承担负债的公允价值计入相关成本或费用，相应增加负债。完成等待期内的服务或达到规定业绩条件才可行权的换取职工服务的以现金结算的股份支付，在等待期内的每个资产负债表日，以对可行权情况的最佳估计为基础，按公司承担负债的公允价值，将当期取得的服务计入相关成本或费用和相应的负债。

③修改、终止股份支付计划

如果修改增加了所授予的权益工具的公允价值，公司按照权益工具公允价值的增加相应地确认取得服务的增加；如果修改增加了所授予的权益工具的数量，公司将增加的权益工具的公允价值相应地确认为取得服务的增加；如果公司按照有利于职工的方式修改可行权条件，公司在处理可行权条件时，考虑修改后的可行权条件。

如果修改减少了授予的权益工具的公允价值，公司继续以权益工具在授予日的公允价值为基础，确认取得服务的金额，而不考虑权益工具公允价值的减少；如果修改减少了授予的权益工具的数量，公司将减少部分作为已授予的权益工具的取消来进行处理；如果以不利于职工的方式修改了可行权条件，在处理可行权条件时，不考虑修改后的可行权条件。

如果公司在等待期内取消了所授予的权益工具或结算了所授予的权益工具（因未满足可行权条件而被取消的除外），则将取消或结算作为加速可行权处理，立即确认原本在剩余等待期内确认的金额。

32、未到期责任准备金

未到期责任准备金，是指融资性担保公司为尚未终止的融资性担保责任提取的准备金。

公司下属融资性担保公司在确认保费收入的当期，按照当年担保费收入的 50%提取未到期责任准备金。

融资性担保公司在资产负债表日，按照上述规定重新计算确定未到期责任准备金金额与已提取的未到期责任准备金余额的差额，并调整未到期责任准备金余额。

33、担保赔偿准备金

担保赔偿准备金，是指融资性担保公司为尚未终止的融资性担保合同在被担保人到期无法偿还债务时向受益人赔付保险金责任提取的准备金。

公司下属融资性担保公司在确认融资性担保合同收入的当期，按当年年末担保责任余额 1%的比例提取担保赔偿准备金。担保赔偿准备金累计达到当年担保责任余额 10%的，实行差额提取，同时将提取担保赔偿准备金确认为负债。

担保赔偿准备金累计以从获得的被担保人的财务状况、生产或生存环境等为依据，对已经计提的担保赔偿准备金余额进行充足性测试，不足的则按照差额补提，如果融资性担保合同重新计算确认的相关保险责任准备金金额小于充足性测试日已确认的相关保险责任准备金余额的，不调整担保赔偿准备金。

34、优先股、永续债等其他金融工具

本公司根据所发行的优先股、永续债的合同条款及其所反映的经济实质，结合金融资产、金融负债和权益工具的定义，在初始确认时将这些金融工具或其组成部分分类为金融资产、金融负债或权益工具。

本公司对于其发行的同时包含权益成分和负债成分的优先股和永续债，按照与含权益成分的可转换工具相同的会计政策进行处理。本公司对于其发行的不包含权益成分的优先股和永续债，按照与不含权益成分的其他可转换工具相同的会计政策进行处理。

本公司对于其发行的应归类为权益工具的优先股和永续债，按照实际收到的金额，计入权益。存续期间分派股利或利息的，作为利润分配处理。按合同条款约定赎回优先股和永续债的，按赎回价格冲减权益。

35、收入

按照业务类型披露收入确认和计量所采用的会计政策

(1) 收入确认的一般原则

本公司在履行了合同中的履约义务，即在客户取得相关商品或服务的控制权时，按照分摊至该项履约义务的交易价格确认收入。

履约义务，是指合同中本公司向客户转让可明确区分商品或服务的承诺。

取得相关商品控制权，是指能够主导该商品的使用并从中获得几乎全部的经济利益。

本公司在合同开始日即对合同进行评估，识别该合同所包含的各单项履约义务，并确定按照各单项履约义务是在某一时段内履行，还是某一时点履行。

满足下列条件之一时，属于在某一时段内履行的履约义务，否则属于在某一时点履行的履约义务：

- ①客户在本公司履约的同时即取得并消耗本公司履约所带来的经济利益；
- ②客户能够控制本公司履约过程中在建的商品；
- ③本公司履约过程中所产出的商品具有不可替代用途，且本公司在整个合同期间内有权就累计至今已完成的履约部分收取款项。

对于在某一时段内履行的履约义务，本公司在该段时间内按照履约进度确认收入。履约进度不能合理确定时，已经发生的成本预计能够得到补偿的，按照已经发生的成本金额确认收入，直到履约进度能够合理确定为止。

对于在某一时点履行的履约义务，本公司在客户取得相关商品或服务控制权时点确认收入。在判断客户是否已取得商品或服务控制权时，本公司会考虑下列迹象：

- ①本公司就该商品或服务享有现时收款权利；
- ②本公司已将该商品的实物转移给客户；
- ③本公司已将该商品的法定所有权或所有权上的主要风险和报酬转移给客户；
- ④客户已接受该商品或服务。

(2) 本公司收入确认的具体方法

生产及销售饲料、畜禽和食品系本公司的主要经营业务，本公司在该等销售业务中的履约义务属于在某一时点履行的履约义务。

合同约定以需方所在地交货的，以货物送达至指定地点、并由客户签收后确认产品销售收入；

合同约定为自提的，以货物发出时确认产品销售收入。

同类业务采用不同经营模式涉及不同收入确认方式及计量方法的情况

36、合同成本

(1) 合同成本的类别及确认

合同成本包括为取得合同发生的增量成本及合同履约成本。

为取得合同发生的增量成本是指本公司不取得合同就不会发生的成本（如销售佣金等）。该成本预期能够收回的，本公司将其作为合同取得成本确认为一项资产。本公司为取得合同发生的、除预期能够收回的增量成本之外的其他支出于发生时计入当期损益。

为履行合同发生的成本，不属于存货等其他企业会计准则规范范围且同时满足下列条件的，本公司将其作为合同履约成本确认为一项资产：

①该成本与一份当前或预期取得的合同直接相关，包括直接人工、直接材料、制造费用（或类似费用）、明确由客户承担的成本以及仅因该合同而发生的其他成本；

②该成本增加了本公司未来用于履行履约义务的资源；

③该成本预期能够收回。

（2）合同成本的摊销与减值

合同取得成本确认的资产和合同履约成本确认的资产（以下简称“与合同成本有关的资产”）采用与该资产相关的商品或服务收入确认相同的基础进行摊销，计入当期损益。摊销期限不超过一年则在发生时计入当期损益。

当与合同成本有关的资产的账面价值高于下列两项的差额时，本公司对超出部分计提减值准备，并确认为资产减值损失：

①本公司因转让与该资产相关的商品或服务预期能够取得的剩余对价；

②为转让该相关商品或服务估计将要发生的成本。

计提减值准备后，如果以前期间减值的因素发生变化，使得前述（1）减去（2）的差额高于该资产账面价值的，转回原已计提的资产减值准备，并计入当期损益，但转回后的资产账面价值不超过假定不计提减值准备情况下该资产在转回日的账面价值。

37、政府补助

（1）政府补助的定义

政府补助是本公司从政府无偿取得的货币性资产或非货币性资产，但不包括政府以投资者身份投入的资本。

（2）政府补助的类型和划分标准

政府补助分为与资产相关的政府补助和与收益相关的政府补助。本公司所取得的用于购建或以其他方式形成长期资产的政府补助界定为与资产相关的政府补助；本公司取得的与资产相关之外的其他政府补助作为与收益相关的政府补助。

对于同时包含与资产相关部分和与收益相关部分的综合性项目政府补助，则区分不同部分分别进行会计处理；难以区分的，则整体归类为与收益相关的政府补助。

（3）政府补助的确认

政府补助在能够满足政府补助所附条件，并能够收到时予以确认。政府补助为货币性资产的，按照收到或应收的金额计量。政府补助为非货币性资产的，按照公允价值计量。

与资产相关的政府补助，本公司将其确认为递延收益，并在相关资产使用寿命内按照合理、系统的方法分期计入损益；相关资产在使用寿命结束前被出售、转让、报废或发生毁损的，尚未分配的相关递延收益余额转入资产处置当期的损益。与收益相关的政府补助，如果用于补偿本公司以后期间的相关成本费用或损失的，则将其确认为递延收益，并在确认相关成本费用或损失的期间计入损益；否则直接计入损益。

与日常经营活动相关的政府补助，按照经济业务实质，计入其他收益；与日常活动无关的政府补助，计入营业外收入。

本公司对于取得的政策性优惠贷款贴息，区分财政将贴息资金拨付给贷款银行、财政将贴息资金直接拨付给本公司两种情况进行会计处理。财政将贴息资金拨付给贷款银行，由贷款银行以政策性优惠利率向本公司提供贷款的，以实际收到的借款金额作为借款的入账价值，按照借款本金和该政策性优惠利率计算相关借款费用。财政将贴息资金直接拨付给本公司，则将贴息冲减相关借款费用。

38、递延所得税资产/递延所得税负债

本公司根据资产、负债的账面价值与其计税基础之间的差额（未作为资产和负债确认的项目按照税法规定可以确定其计税基础的，该计税基础与其账面数之间的差额），按照预期收回该资产或清偿该负债期间的适用税率计算确认递延所得税资产或递延所得税负债。

（1）递延所得税资产确认

本公司以未来期间很可能取得的用来抵扣可抵扣暂时性差异的应纳税所得额为限，确认相关的递延所得税资产；但如果同时具有该项交易不是企业合并、交易发生时既不影响会计利润也不影响应纳税所得额（或可抵扣亏损）特征，则不予确认相关递延所得税资产。

本公司对与子公司、联营公司及合营企业投资产生相关的可抵扣暂时性差异，如果同时满足该暂时性差异在可预见的未来很可能转回、未来很可能获得用来抵扣可抵扣暂时性差异的应纳税所得额条件，则确认相应的递延所得税资产。

资产负债表日，对递延所得税资产的账面价值进行复核，如果未来很可能无法获得足够的应纳税所得额用以抵扣递延所得税资产的利益，则减记递延所得税资产的账面价值。在很可能获得足够的应纳税所得额时，减记的金额予以转回。

对于能够结转以后年度的可抵扣亏损和税款抵减，比照可抵扣暂时性差异的原则处理。以很可能获得用以抵扣可弥补亏损和税款抵减的未来应纳税所得额为限，确认相应的递延所得税资产。

（2）递延所得税负债确认

除商誉的初始确认或者同时具有该项交易不是企业合并、交易发生时既不影响会计利润也不影响应纳税所得额（或可抵扣亏损）特征的交易中产生的应纳税暂时性差异以外，本公司确认所有应纳税暂时性差异产生的递延所得税负债。

本公司对与子公司、联营公司及合营企业投资产生相关的应纳税暂时性差异，如果同时满足本公司能够控制暂时性差异转回的时间、该暂时性差异在可预见的未来很可能不会转回条件，则不确认相关的递延所得税负债。

（3）所得税费用

所得税费用包括当期所得税和递延所得税。当期所得税是按本年度应税所得额，根据税法规定的税率计算的预期应交所得税。除因企业合并和直接计入所有者权益（包括其他综合收益）的交易或者事项产生的所得税外，本公司将当期所得税和递延所得税计入当期损益。

（4）递延所得税资产和递延所得税负债以净额列示的依据

资产负债表日，递延所得税资产及递延所得税负债在同时满足以下条件时以抵销后的净额列示：

- ① 纳税主体拥有以净额结算当期所得税资产及当期所得税负债的法定权利；
- ② 递延所得税资产及递延所得税负债是与同一税收征管部门对同一纳税主体征收的所得税相关或者是对不同的纳税主体相关，但在未来每一具有重要性的递延所得税资产及负债转回的期间内，涉及的纳税主体意图以净额结算当期所得税资产和负债或是同时取得资产、清偿负债。

39、租赁

（1）作为承租方租赁的会计处理方法

本公司作为承租人的一般会计处理详见附“附注五、（23）使用权资产”和“附注五、（29）租赁负债”。

① 租赁变更

租赁变更是原合同条款之外的租赁范围、租赁对价、租赁期限的变更，包括增加或终止一项或多项租赁资产的使用权，延长或缩短合同规定的租赁期等。

租赁发生变更且同时符合下列条件的，公司将该租赁变更作为一项单独租赁进行会计处理：

- A、租赁变更通过增加一项或多项租赁资产的使用权而扩大了租赁范围；
- B、增加的对价与租赁范围扩大部分的单独价格按该合同情况调整后的金额相当。

租赁变更未作为一项单独租赁进行会计处理的，在租赁变更生效日，公司重新确定租赁期，并采用修订后的折现率对变更后的租赁付款额进行折现，以重新计量租赁负债。在计算变更后租赁付款额的现值时，公司采用剩余租赁期间的租赁内含利率作为折现率；无法确定剩余租赁期间的租赁内含利率的，采用租赁变更生效日的公司增量借款利率作为折现率。

就上述租赁负债调整的影响，公司区分以下情形进行会计处理：

A、租赁变更导致租赁范围缩小或租赁期缩短的，公司调减使用权资产的账面价值，以反映租赁的部分终止或完全终止。公司将部分终止或完全终止租赁的相关利得或损失计入当期损益。

B、其他租赁变更，公司相应调整使用权资产的账面价值。

② 短期租赁和低价值资产租赁

公司在租赁开始日已选择对短期租赁（租赁期不超过 12 个月的租赁）和低价值资产租赁不确认使用权资产和租赁负债，在租赁期内各个期间按照直线法计入相关的资产成本或当期损益。

（2） 作为出租方租赁的会计处理方法

租赁开始日实质上转移了与租赁资产所有权有关的几乎全部风险和报酬的租赁为融资租赁，除此之外的均为经营租赁。

①作为融资租赁出租人

在租赁期开始日，公司对融资租赁确认应收融资租赁款，并终止确认融资租赁资产。公司对应收融资租赁款进行初始计量时，以租赁投资净额作为应收融资租赁款的入账价值。租赁投资净额为未担保余值和租赁期开始日尚未收到的租赁收款额按照租赁内含利率折现的现值之和。

公司按照固定的周期性利率计算并确认租赁期内各个期间的利息收入。公司取得的未纳入租赁投资净额计量的可变租赁付款额在实际发生时计入当期损益。

②作为经营租赁出租人

经营租赁的租金收入在租赁期内各个期间按直线法确认为当期损益，或有租金在实际发生时计入当期损益。

（3） 租赁的识别和分拆

在合同开始日，本公司评估合同是否为租赁或者包含租赁。如果合同中一方让渡了在一定期间内控制一项或多项已识别资产使用的权利以换取对价，则该合同为租赁或者包含租赁。

为确定合同是否让渡了在一定期间内控制已识别资产使用的权利，本公司进行如下评估：

①合同是否涉及已识别资产的使用。已识别资产可能由合同明确指定或在资产可供客户使用时隐性指定，并且该资产在物理上可区分，或者如果资产的某部分产能或其他部分在物理上不可区分但实质上代表了该资产的全部产能，从而使客户获得因使用该资产所产生的几乎全部经济利益。如果资产的供应方在整个使用期间拥有对该资产的实质性替换权，则该资产不属于已识别资产；

②承租人是否有权获得在使用期间内因使用已识别资产所产生的几乎全部经济利益；

③承租人是否有权在该使用期间主导已识别资产的使用。

合同中同时包含多项单独租赁的，承租人和出租人将合同予以分拆，并分别各项单独租赁进行会计处理。合同中同时包含租赁和非租赁部分的，承租人和出租人将租赁和非租赁部分进行分拆。在分拆合同包含的租赁和非租赁部分时，承租人按照各租赁部分单独价格及非租赁部分的单独价格之和的相对比例分摊合同对价；出租人按“附注五、（35）收入”所述会计政策中关于交易价格分摊的规定分摊合同对价。

（4） 租赁期的评估

租赁期是公司有权使用租赁资产且不可撤销的期间。公司有续租选择权，即有权选择续租该资产，且合理确定将行使该选择权的，租赁期还包含续租选择权涵盖的期间。公司有终止租赁选择权，即有权选择终止租赁该资产，但合理确定将不会行使该选择权的，租赁期包含终止租赁选择权涵盖的期间。发生公司可控范围内的重大事件或变化，且影响公司是否合理确定将行使相应选择权的，公司对其是否合理确定将行使续租选择权、购买选择权或不行使终止租赁选择权进行重新评估。

（5） 售后租回交易

公司按照“附注五、（35）收入”评估确定售后租回交易中的资产转让是否属于销售。

①本公司作为承租人

售后租回交易中的资产转让属于销售的，公司作为承租人按原资产账面价值中与租回获得的使用权有关的部分，计量售后租回所形成的使用权资产，并仅就转让至出租人的权利确认相关利得或损失；售后租回交易中的资产转让不属于销售的，公司作为承租人继续确认被转让资产，同时确认一项与转让收入等额的金融负债，按照“附注五、（11）金融工具”对该金融负债进行会计处理。

②本公司作为出租人

售后租回交易中的资产转让属于销售的，公司作为出租人对资产购买进行会计处理，并根据前述规定对资产出租进行会计处理；售后租回交易中的资产转让不属于销售的，公司作为出租人不确认被转让资产，但确认一项与转让收入等额的金融资产，并按照“附注五、（11）金融工具”对该金融资产进行会计处理。

40、重要会计政策和会计估计变更

（1）重要会计政策变更

适用 不适用

单位：元

会计政策变更的内容和原因	受重要影响的报表项目名称	影响金额
财政部颁布《企业会计准则解释 16 号》“关于单项交易产生的资产和负债相关的递延所得税不适用初始确认豁免的会计处理”规定，对在首次执行规定的财务报表列报最早期间的期初至首次执行日之间发生的适用该规定的单项交易按该规定进行调整	递延所得税资产	1,164,631.49
财政部颁布《企业会计准则解释 16 号》“关于单项交易产生的资产和负债相关的递延所得税不适用初始确认豁免的会计处理”规定，对在首次执行规定的财务报表列报最早期间的期初至首次执行日之间发生的适用该规定的单项交易按该规定进行调整	递延所得税负债	1,378,620.32
财政部颁布《企业会计准则解释 16 号》“关于单项交易产生的资产和负债相关的递延所得税不适用初始确认豁免的会计处理”规定，对在首次执行规定的财务报表列报最早期间的期初至首次执行日之间发生的适用该规定的单项交易按该规定进行调整	少数股东权益	-255,407.54
财政部颁布《企业会计准则解释 16 号》“关于单项交易产生的资产和负债相关的递延所得税不适用初始确认豁免的会计处理”规定，对在首次执行规定的财务报表列报最早期间的期初至首次执行日之间发生的适用该规定的单项交易按该规定进行调整	未分配利润	41,418.71
财政部颁布《企业会计准则解释 16 号》“关于单项交易产生的资产和负债相关的递延所得税不适用初始确认豁免的会计处理”规定，对在首次执行规定的财务报表列报最早期间的期初至首次执行日之间发生的适用该规定的单项交易按该规定进行调整	所得税费用	-975,829.52
财政部颁布《企业会计准则解释 16 号》“关于单项交易产生的资产和负债相关的递延所得税不适用初始确认豁免的会计处理”规定，对在首次执行规定的财务报表列报最早期间的期初至首次执行日之间发生的适用该规定的单项交易按该规定进行调整	少数股东损益	331,502.31

报告期内公司会计政策变更如下：

会计政策变更的内容和原因	审批程序	备注
财政部颁布《企业会计准则解释 16 号》“关于单项交易产生的资产和负债相关的递延所得税不适用初始确认豁免的会计处理”规定，对在首次执行规定的财务报表列报最早期间的期初至首次执行日之间发生的适用该规定的单项交易按该规定进行调整	本次会计政策变更事项属于根据法律法规或者根据统一的会计制度要求的会计处理政策变更，无需提交董事会和股东大会审议	

(2) 重要会计估计变更

□适用 不适用

(3) 2023 年起首次执行新会计准则调整首次执行当年年初财务报表相关项目情况

适用 □不适用

调整情况说明

本公司于 2023 年 1 月 1 日执行解释 16 号的该项规定。对于在首次施行解释 16 号的财务报表列报最早期间的期初（2022 年 1 月 1 日）至首次执行日之间发生的适用该规定的单项交易按照该规定进行了追溯调整。对于 2022 年 1 月 1 日因适用该规定的单项交易而确认的租赁负债和使用权资产，产生应纳税暂时性差异和可抵扣暂时性差异的，本公司按照该规定和《企业会计准则第 18 号——所得税》的规定，将累积影响数调整财务报表列报最早期间的期初留存收益及其他相关财务报表项目，执行该规定对报表影响如下：

受影响的报表科目	2022 年 12 月 31 日/2022 年度（合并）			2022 年 12 月 31 日/2022 年度（母公司）		
	调整前	调整数	调整后	调整前	调整数	调整后
资产负债表						
递延所得税资产	579,905,588.43	1,164,631.49	581,070,219.92	6,589,470.17		6,589,470.17
递延所得税负债	74,636,369.06	1,378,620.32	76,014,989.38			
少数股东权益	14,471,423,019.99	-255,407.54	14,471,167,612.45			
未分配利润	9,472,252,710.50	41,418.71	9,472,294,129.21	2,860,573,533.14		2,860,573,533.14
利润表项目						
所得税费用	139,541,865.62	-975,829.52	138,566,036.10	-5,065,045.81		-5,065,045.81
少数股东损益	-438,618,205.69	331,502.31	-438,286,703.38			

六、税项

1、主要税种及税率

税种	计税依据	税率
增值税	应税销售额	13%-3%
城市维护建设税	实际缴纳的流转税	7%、5%、1%
企业所得税	应纳税所得额	30%-3%

存在不同企业所得税税率纳税主体的，披露情况说明

纳税主体名称	所得税税率
东显有限公司	16.50%
香港新希望六和国际贸易有限公司	16.50%
新希望新加坡私人有限公司	5%，8%，10%，17%（详见下节 2、（三）（7））
新希望新加坡预混料有限公司	17.00%
NHCS 投资私人有限公司	17.00%
新希望新加坡生物科技有限公司	17.00%
新希望亚洲投资私人有限公司	17.00%
新希望国际控股（私人）有限公司	17.00%
新希望环球投资私人有限公司	17.00%
新希望胡志明市有限公司	15%，20%（详见下节 2、（三）（7））
新希望平定有限公司	20.00%
新希望河内有限责任公司	10%，20%（详见下节 2、（三）（7））

新希望河南有限责任公司海防分公司	10%，20%（详见下节 2、（三）（7））
新希望河南有限责任公司北江分公司	20.00%
新希望河南有限责任公司清化分公司	20.00%
新希望农业经济尼泊尔有限公司	20.00%
同塔新希望水产饲料有限公司	免税，10%，20%（详见下节 2、（三）（7））
清化新希望养殖服务有限公司	10%，20%（详见下节 2、（三）（7））
新希望平定养殖有限公司	10%，20%（详见下节 2、（三）（7））
新希望平福养殖有限公司	7.5%，15%（详见下节 2、（三）（7））
新希望永隆有限公司	5.00%
新希望越南科技养殖服务有限公司	10%，20%（详见下节 2、（三）（7））
四川新希望农业（柬埔寨）有限公司	1%，20%
缅甸新希望农业科技有限公司	免税、22%
新希望曼德勒有限公司	免税
新希望老挝私人有限公司	8%（详见下节 2、（三）（7））
新希望棉兰有限公司	22.00%
新希望印度尼西亚农牧有限公司	22.00%
新希望印度尼西亚农牧有限公司东爪哇分公司	22.00%
新希望东爪哇有限公司	22.00%
新希望东爪哇有限公司莫佐克托分公司	22.00%
新希望印度尼西亚有限公司	22.00%
新希望印度尼西亚有限公司中爪哇分公司	22.00%
新希望印度尼西亚有限公司井里汶分公司	22.00%
新希望印度尼西亚有限公司楠榜分公司	22.00%
新希望印度尼西亚有限公司望加锡分公司	22.00%
新希望印度尼西亚禽业商贸有限公司	22.00%
新希望印度尼西亚食品有限公司	22.00%
新希望印度尼西亚水产料有限公司	22.00%
印度尼西亚玉米烘干有限公司	22.00%
印度尼西亚玉米烘干有限公司楠榜分公司	22.00%
新希望菲律宾塔拉克农业科技有限公司	1%，2%，25%（详见下节 2、（三）（7））
新希望伊莎贝拉农业有限公司	1%，2%，25%（详见下节 2、（三）（7））
新希望菲律宾中吕宋有限公司	1%，2%，25%（详见下节 2、（三）（7））
新希望邦邦亚农业有限公司	1%，2%，25%（详见下节 2、（三）（7））
新希望菲律宾布拉干农业科技有限公司	1%，2%，25%（详见下节 2、（三）（7））
新希望菲律宾动物保健服务有限公司	1%，20%（详见下节 2、（三）（7））
新希望达沃农业有限公司	免税（详见下节 2、（三）（7））
新希望菲律宾畜牧养殖有限公司	免税（详见下节 2、（三）（7））
新希望农牧孟加拉有限公司	0.6%，5%，10%（详见下节 2、（三）（7））
新希望孟加拉有限公司	3%，10%，15%（详见下节 2、（三）（7））
新希望农业科技孟加拉有限公司	3%，10%，15%（详见下节 2、（三）（7））
新和国际贸易有限公司	30.00%
新希望动物营养孟加拉有限公司	3%，10%，15%（详见下节 2、（三）（7））
新希望兰卡有限公司	20.00%
新希望加尔各答动物饲料私人有限公司	30.00%
新希望南非有限公司	27%，28%
新希望埃及有限公司	22.50%
新希望埃及水产科技有限公司	22.50%
新希望农业（埃及）有限公司	22.50%
新希望亚历山大有限公司	22.50%
新希望埃及禽业有限公司	免税（详见下节 2、（三）（7））
新希望农业科技尼日利亚有限公司	30.00%
缅甸新希望农牧有限公司	22.00%

2、税收优惠

（一）增值税

(1)公司下属国内饲料生产企业根据《财政部、税务总局、海关总署关于深化增值税改革有关政策的公告》（财政部税务总局海关总署公告 2019 年第 39 号），自 2019 年 4 月 1 日起，饲料产品生产销售适用税率调整为 9%。另根据《财政部、国家税务总局关于饲料产品免征增值税问题的通知》（财税〔2001〕121 号）的规定，饲料企业生产销售符合其规定的饲料产品，则免征增值税。饲料企业销售饲料外的应税货物执行 3%（小规模纳税人，）或 9%、13%（一般纳税人）的增值税税率。

(2)公司下属国内屠宰及肉制品加工企业根据《财政部、税务总局、海关总署关于深化增值税改革有关政策的公告》（财政部税务总局海关总署公告 2019 年第 39 号），自 2019 年 4 月 1 日起初级农产品适用税率调整为 9%，熟食及深加工产品适用增值税税率为 13%。

(3)公司下属国内养殖类企业根据《中华人民共和国增值税暂行条例》第十五条“农业生产者销售的自产农业产品免征增值税”的规定免征增值税。

(4)公司下属国内贸易公司销售饲料产品及鲜活肉蛋产品免征增值税，其他产品根据《财政部、税务总局、海关总署关于深化增值税改革有关政策的公告》（财政部税务总局海关总署公告 2019 年第 39 号），自 2019 年 4 月 1 日起适用税率调整为 13%、9%。

(5)子公司四川新乐塑胶有限公司、淄博汇德饲料机械有限公司、成都枫澜科技有限公司根据《财政部、税务总局、海关总署关于深化增值税改革有关政策的公告》（财政部税务总局海关总署公告 2019 年第 39 号），自 2019 年 4 月 1 日起适用增值税税率为 13%。

(6)根据《财政部 税务总局关于明确增值税小规模纳税人减免增值税等政策的公告》（财政部 税务总局公告 2023 年第 1 号），自 2023 年 1 月 1 日至 2023 年 12 月 31 日，对月销售额 10 万元以下（含本数）的增值税小规模纳税人，免征增值税；增值税小规模纳税人适用 3%征收率的应税销售收入，减按 1%征收率征收增值税；适用 3%预征率的预缴增值税项目，减按 1%预征率预缴增值税。

(7)境外子公司中，在越南经营的子公司销售饲料产品、养殖业销售自产农业产品免征增值税，处置废旧物资及固定资产的增值税率为 10%；斯里兰卡公司的增值税税率为 12%；新希望新加坡私人有限公司和新希望新加坡预混料有限公司在当地经营销售的商品及服务征收 8%的 GST 消费税（增值税）；新希望南非有限公司饲料销售免征增值税，除此之外的应税项目增值税税率 15%；在印度尼西亚、孟加拉、菲律宾、柬埔寨、埃及等国经营的子公司销售饲料产品免征增值税。

（二）城市维护建设税、教育费附加

公司及国内子公司执行：（1）城建税根据区域不同，分别按应纳流转税额的 7%、5%或 1%计缴；（2）教育费附加按应纳流转税额的 3%计缴，地方教育费附加按应纳流转税额的 2%计缴。

（三）企业所得税

(1)根据财政部、税务总局、国家发展改革委员会联合发布的《关于延续西部大开发企业所得税政策的公告》（财政部公告 2020 年第 23 号）文件的规定，“自 2021 年 1 月 1 日至 2030 年 12 月 31 日，对设在西部地区的鼓励类产业企业减按 15%的税率征收企业所得税”。公司设在西部地区的绵阳分公司及子公司中的遵义嘉好、宁夏新希望、重庆国雄、黔东南希望、曲靖国雄、贵阳新科、重庆新希望、开县新希望、泸州新希望、枫澜科技、世纪投资、玉林新希望、资阳嘉好、自贡恒博、兰州新希望、桂林新希望、彭山新希望、武隆新希望、蒲城新希望等企业适用 15%的所得税税率。跨地区经营的总分公司所得税遵循“统一计算、分级管理、就地预缴、汇总清算、财政调库”原则，年终在母公司主管税务机关汇总汇算清缴。

(2)根据《中华人民共和国企业所得税法》第二十七条第一款、《中华人民共和国企业所得税法实施条例》第八十六条以及财税〔2008〕149 号文件的规定，公司下属肉食品加工行业的企业所从事的肉类初加工业务免征企业所得税；深加工业务所得税税率为 25%。

(3)根据《中华人民共和国企业所得税法》第二十七条第一款、《中华人民共和国企业所得税法实施条例》第八十六条的规定，公司下属养殖行业的企业牲畜、家禽养殖免征所得税，并已取得免税备案。

(4)根据《中华人民共和国企业所得税法》第二十八条规定，国家需要重点扶持的高新技术企业，减按 15%的税率征收企业所得税，子公司合肥华盟生物技术有限公司、潍坊新希望六和饲料科技有限公司、成都世纪投资有限公司被认定为高新技术企业，执行 15%的所得税税率。

(5)注册于香港的东显有限公司、香港新希望六和国际贸易有限公司执行 16.5%的所得税税率。

(6)根据《财政部税务总局关于海南自由贸易港企业所得税优惠政策的通知》财税〔2020〕31号的规定，企业属于注册在海南自由贸易港并实质性运营的鼓励类产业企业，减按 15%的税率征收企业所得税，海南新希望六和供应链科技有限公司适用 15%企业所得税税率。

(7)本公司境外子公司的企业所得税政策：

①新希望河内有限责任公司、清化新希望养殖服务有限公司、新希望平定养殖有限公司、新希望越南科技养殖服务有限公司根据当地的税收优惠政策规定，2023 年主营业务所得税税率为 10%，主营业务之外的其他业务所得不享受所得税优惠，按照 20%税率执行。

②新希望胡志明市有限公司根据当地的税收优惠政策规定，第一期投资所得税率为 15%，余下部分税率为 20%，其中一期工程占比 25.03%。

③新希望永隆有限公司根据当地的税收优惠政策规定，享受自开业日起 15 年减半征收，同时享受“三年免税，九年减半征收”政策，故 2023 年所得税税率为 5%。

④新希望河内有限责任公司海防分公司根据当地的税收优惠政策规定，主营业务按应纳税所得额的 52%执行 10%所得税税率，主营业务之外的其他业务所得不享受优惠税率，按正常税率 20%执行。

⑤新希望同塔水产饲料有限公司一期工程所得税率 20%，二期工程从 2018 年起，免征 2 年（2018 年至 2019 年），减半征收 4 年（2020 年至 2023 年）所得税率为 10%，从 2024 年起所得税为 20%，故 2023 年所得税率为 10%；三期工程从 2021 年起，免征 2 年（2021 年至 2022 年），减半征收 4 年（2023 年至 2026 年）所得税率为 10%，从 2027 年起所得税为 20%，故 2023 年所得税率为 10%；四期工程从 2022 年起，免征 2 年（2022 年至 2023 年），减半征收 4 年（2024 年至 2027 年）所得税率为 10%，从 2028 年起所得税率 20%，故 2023 年免税。一、二、三、四期工程占比分别是 42%、33%、16%和 9%。

⑥新希望平福养殖有限公司根据当地的税收优惠政策规定，主营业务执行 7.5%所得税税率，其他业务所得不享受优惠税率，按正常税率 15%执行。

⑦新希望达沃农业有限公司根据当地税法规定，公司在 2027 年 5 月前免征企业所得税；新希望菲律宾畜牧养殖有限公司根据当地税法规定，公司在 2024 年 2 月前免征企业所得税。

⑧缅甸新希望农业科技有限公司根据当地的税收优惠政策规定，从开始生产、销售正式经营算起免征 5 年企业所得税，公司 2018 年 11 月正式投产，2023 年 1 月-10 月免征所得税期间，11 月起所得税率为 22%。新希望曼德勒有限公司根据当地的税收优惠政策规定，从正式开始生产、销售正式经营算起免征 5 年企业所得税，公司 2021 年 1 月 2 日正式投产，公司减免时间段为（2021 年 1 月 2 日至 2025 年 12 月 31 日），2023 年度属于免征所得税期间。

⑨新希望老挝私人有限公司 2023 年所得税税率 8%。

⑩新希望新加坡私人有限公司企业所得税涉及贸易收入的税率分三期限执行，5%的税率执行（DEI），优惠期 5 年（2015/07/01-2020/06/30）+3 年（2020/07/01-2023/06/30）、10%优惠期限执行 2 年（2023/07/01-2025/06/30）、10.5%优惠期限执行 3 年（2025/07/01-2028/06/30）。涉及到利息和管理费收入的按照 8%执行（FTC），优惠期限 5 年（2022/07/01-2027/06/30），且向境外银行机构以及关联公司支付利息费用时在新加坡免缴 Withholding Tax（利息预扣所得税）；其余相关收益不能享受以上优惠，按照 17%执行。在计算时，应纳税所得额小于 1 万新加坡元（含 1 万）减免 75%；2 万新加坡元-20 万元新加坡元（含 20 万）减免 50%；20 万新加坡元以上无减免优惠。

⑪新希望埃及禽业有限公司根据当地的税收优惠政策规定，从事畜牧业、渔业、家禽养殖和蜂蜜生产相关活动取得的收入，自生产活动开始之日起 10 年内企业所得税可享受免税待遇，该公司 2020 年 12 月份投产，2023 年免税。

⑫新希望菲律宾中吕宋有限公司、新希望菲律宾塔拉克农业科技有限公司、新希望菲律宾布拉干农业科技有限公司、新希望伊莎贝拉农业有限公司和新希望邦邦亚农业有限公司根据当地税法规定，2023 年 1 月到 6 月按照按毛利的 1%或利润总额的 25%从高计征，2023 年 7 月到 12 月按照按毛利的 2%或利润总额的 25%从高计征。新希望菲律宾动物保健服务有限公司根据当地税法规定，按毛利的 1%或利润总额的 20%从高计征。

⑬新希望孟加拉有限公司、新希望农业科技孟加拉有限公司、新希望农牧孟加拉有限公司和新希望动物营养孟加拉有限公司，利润总额中银行存款利息收入部分，按照收入的 35%征收所得税（银行代扣 10%），营业外收支净额按 35%征收所得税，利润总额扣除利息和营业外收支部分分段计征所得税：新希望孟加拉有限公司、新希望农业科技孟加

拉有限公司和新希望动物营养孟加拉有限公司，小于 100 万塔卡（含 100 万）的部分税率 3%；100 万塔卡-200 万塔卡（含 200 万）的部分税率 10%；大于 200 万塔卡的部分税率 15%。新希望农牧孟加拉有限公司，第一种方式：100 万塔卡（含 100 万）以下税率 0；100 万塔卡-200 万塔卡（含 200 万）税率 5%；200 万塔卡以上税率 10%。第二种方式：所有收入的 0.6%，以 2 种方式中高者为准。

⑭新希望新加坡预混料有限公司、NHCS 投资私人有限公司、新希望新加坡生物科技有限公司、新希望亚洲投资私人有限公司、新希望国际控股（私人）有限公司、新希望环球投资私人有限公司根据当地税收政策，2023 年所得税税率为 17%。

⑮新希望平定有限公司、新希望河内有限责任公司北江分公司、新希望河内有限责任公司清化分公司、新希望农业经济尼泊尔有限公司、新希望兰卡有限公司根据当地税收政策，2023 年所得税税率为 20%。

⑯缅甸新希望农牧有限公司、新希望棉兰有限公司、新希望印度尼西亚农牧有限公司、新希望印度尼西亚农牧有限公司东爪哇分公司、新希望东爪哇有限公司、新希望东爪哇有限公司莫佐克托分公司、新希望印度尼西亚有限公司、新希望印度尼西亚有限公司中爪哇分公司、新希望印度尼西亚有限公司井里汶分公司、新希望印度尼西亚有限公司楠榜分公司、新希望印度尼西亚有限公司望加锡分公司、新希望印度尼西亚禽业商贸有限公司、新希望印度尼西亚食品有限公司、新希望印度尼西亚水产料有限公司、印度尼西亚玉米烘干有限公司、印度尼西亚玉米烘干有限公司楠榜分公司根据当地税收政策，2023 年所得税税率为 22%。

⑰新和国际贸易有限公司、新希望加尔各答动物饲料私人有限公司、新希望农业科技尼日利亚有限公司根据当地税收政策，2023 年所得税税率为 30%。

⑱新希望南非有限公司根据当地税收政策，2023 年 1-3 所得税税率为 28%，3 月 31 日之后适用税率为 27%。

⑲新希望埃及有限公司、新希望埃及水产科技有限公司、新希望农业（埃及）有限公司、新希望亚历山大有限公司根据当地税收政策，2023 年所得税税率为 22.5%。

⑳四川新希望农业（柬埔寨）有限公司根据当地税收政策，2023 年所得税按营业收入的 1%和利润总额的 20%中较高者。

(8) 除以上所列公司外，其余控股子公司执行 25%所得税税率。

注：1、公司的所得税优惠政策详见本小节（三）（7）本公司境外子公司的企业所得税优惠政策。

3、其他

七、合并财务报表项目注释

1、货币资金

单位：元

项目	期末余额	期初余额
库存现金	39,075,712.62	18,939,835.86
银行存款	3,848,764,597.09	3,109,966,973.69
其他货币资金	1,480,416,580.06	1,433,322,226.62
存放财务公司款项	5,481,732,649.51	6,950,201,146.18
合计	10,849,989,539.28	11,512,430,182.35
其中：存放在境外的款项总额	1,135,636,444.32	645,143,177.27

其他说明：

(1) 其他货币资金期末余额中，各类保证金等余额 1,094,008,330.97 元，因其使用受到限制而无法随时支取，另外银行存款期末余额中有 1,100,000,000.00 元定期存款，公司准备持有至到期，故资产负债表列示在货币资金，现金流量表中未作为现金及现金等价物列示。

(2) 无存放在境外且资金汇回受到限制的货币资金。

2、交易性金融资产

单位：元

项目	期末余额	期初余额
以公允价值计量且其变动计入当期损益的金融资产	8,287,174.68	148,914,177.97
其中：		
衍生金融资产	8,287,174.68	98,914,177.97
其他		50,000,000.00
其中：		
合计	8,287,174.68	148,914,177.97

其他说明：

- 1、交易性金融资产中的衍生金融资产主要系外汇套保。
- 2、期末各项以公允价值计量且其变动计入当期损益的金融资产不存在限售或变现的重大限制。

3、应收票据

(1) 应收票据分类列示

单位：元

项目	期末余额	期初余额
银行承兑票据	173,430,504.28	54,666,210.00
商业承兑票据	645,443,352.36	391,200.00
信用证	29,290,573.10	23,700,000.00
合计	848,164,429.74	78,757,410.00

(2) 期末公司已背书或贴现且在资产负债表日尚未到期的应收票据

单位：元

项目	期末终止确认金额	期末未终止确认金额
银行承兑票据		187,698,406.14
商业承兑票据		4,507,624,753.67
信用证		628,660,798.54
合计		5,323,983,958.35

4、应收账款

(1) 按账龄披露

单位：元

账龄	期末账面余额	期初账面余额
1年以内（含1年）	1,381,874,729.14	1,361,119,824.94
其中：6个月以内	1,289,888,819.67	1,271,707,304.42
7-12个月	91,985,909.47	89,412,520.52
1至2年	120,928,723.96	78,798,282.84
2至3年	56,167,900.41	56,336,164.35
3年以上	48,764,000.13	114,435,778.61
3至4年	19,997,741.87	28,892,677.90
4至5年	6,656,968.65	17,861,786.76
5年以上	22,109,289.61	67,681,313.95
合计	1,607,735,353.64	1,610,690,050.74

(2) 按坏账计提方法分类披露

单位：元

类别	期末余额				账面价值
	账面余额		坏账准备		
	金额	比例	金额	计提比例	
按单项计提坏账准备的应收账款	121,550,585.86	7.56%	103,554,171.55	85.19%	17,996,414.31
其中：					
按组合计提坏账准备的应收账款	1,486,184,767.78	92.44%	234,862,073.53	15.80%	1,251,322,694.25
其中：					
合计	1,607,735,353.64	100.00%	338,416,245.08	21.05%	1,269,319,108.56

类别	期初余额				账面价值
	账面余额		坏账准备		
	金额	比例	金额	计提比例	
按单项计提坏账准备的应收账款	56,283,277.01	3.49%	32,650,581.91	58.01%	23,632,695.10
其中：					
按组合计提坏账准备的应收账款	1,554,406,773.73	96.51%	292,173,619.38	18.80%	1,262,233,154.35
其中：					
合计	1,610,690,050.74	100.00%	324,824,201.29	20.17%	1,285,865,849.45

按单项计提坏账准备：重要的按单项计提坏账准备的应收账款

单位：元

名称	期初余额		期末余额			
	账面余额	坏账准备	账面余额	坏账准备	计提比例	计提理由
PT. GUNUNG UNGGAS	16,345,861.59	2,441,117.19	16,789,132.63	16,789,132.63	100.00%	按可收回金额低

INDONESIA						于账面价值
合计	16,345,861.59	2,441,117.19	16,789,132.63	16,789,132.63		

按组合计提坏账准备：境外按组合计提坏账准备的应收账款

单位：元

名称	期末余额		
	账面余额	坏账准备	计提比例
无风险	85,802,689.49		0.00%
低风险	322,398,835.73	8,865,968.62	2.75%
中等风险	29,543,261.23	5,728,438.31	19.39%
高风险	79,936,633.73	79,936,633.73	100.00%
合计	517,681,420.18	94,531,040.66	

确定该组合依据的说明：

见附注五、（13）应收账款。

按组合计提坏账准备：境内按组合计提坏账准备的应收账款

单位：元

名称	期末余额		
	账面余额	坏账准备	计提比例
低风险	790,927,978.06	10,361,157.20	1.31%
较低风险	51,067,897.74	3,462,403.87	6.78%
高风险	126,507,471.80	126,507,471.80	100.00%
合计	968,503,347.60	140,331,032.87	

确定该组合依据的说明：

见附注五、（13）应收账款。

如是按照预期信用损失一般模型计提应收账款坏账准备：

适用 不适用

（3）本期计提、收回或转回的坏账准备情况

本期计提坏账准备情况：

单位：元

类别	期初余额	本期变动金额				期末余额
		计提	收回或转回	核销	其他	
单项计提	32,650,581.91	72,253,522.20		1,349,932.56		103,554,171.55
组合计提	292,173,619.38	77,607,299.78		91,740,503.08	-43,178,342.55	234,862,073.53
合计	324,824,201.29	149,860,821.98		93,090,435.64	-43,178,342.55	338,416,245.08

公司本期无重要的坏账准备收回或转回情况。

（4）本期实际核销的应收账款情况

单位：元

项目	核销金额
实际核销的应收账款	93,090,435.64

其中重要的应收账款核销情况：

单位：元

单位名称	应收账款性质	核销金额	核销原因	履行的核销程序	款项是否由关联交易产生
北京嘉信恒泰商贸有限公司	货款	20,395,753.62	欠款时间长，确认难以收回	注	否
JPA FREIGHT LOGISTICS, INC.	货款	17,261,632.46	欠款时间长，确认难以收回	注	否
合计		37,657,386.08			

应收账款核销说明：

注：对于确实无法收回的应收款项，单笔核销金额 <50 万元的，经二级业务单元批准并报财务总监、股份公司分管副总裁和总裁批准；单笔核销金额 ≥50 万元的报董事长审批。

(5) 按欠款方归集的期末余额前五名的应收账款和合同资产情况

单位：元

单位名称	应收账款期末余额	合同资产期末余额	应收账款和合同资产期末余额	占应收账款和合同资产期末余额合计数的比例	应收账款坏账准备和合同资产减值准备期末余额
客户一	67,297,952.44		67,297,952.44	4.19%	881,603.20
客户二	53,484,830.79		53,484,830.79	3.33%	700,651.34
客户三	30,933,920.00		30,933,920.00	1.92%	29,693,092.61
客户四	27,484,635.41		27,484,635.41	1.71%	360,048.73
客户五	21,372,924.02		21,372,924.02	1.33%	279,985.39
合计	200,574,262.66		200,574,262.66	12.48%	31,915,381.27

5、其他应收款

单位：元

项目	期末余额	期初余额
应收股利	300,400,953.69	6,000,000.00
其他应收款	3,057,941,185.05	1,444,053,026.91
合计	3,358,342,138.74	1,450,053,026.91

(1) 应收股利

1) 应收股利分类

单位：元

项目（或被投资单位）	期末余额	期初余额
淄博新牧机械科技有限公司	6,000,000.00	6,000,000.00
延安新永香科技有限公司	5,610,000.00	
馆陶六和食品有限公司	46,000,000.00	
莒南新希望六和食品有限公司	15,924,637.14	
德州六和金珊食品有限公司	3,116,941.55	
成都希望食品有限公司	223,749,375.00	
合计	300,400,953.69	6,000,000.00

(2) 其他应收款

1) 其他应收款按款项性质分类情况

单位：元

款项性质	期末账面余额	期初账面余额
备用金	14,208,640.68	17,997,014.81
保证金	214,624,646.25	329,998,426.35
押金	108,759,774.77	169,164,309.81
往来款	664,168,906.74	724,290,387.95
代垫款	216,584,848.84	194,977,914.40
股权转让款	2,105,125,000.00	268,959,000.00
其他	37,471,478.28	40,664,864.56
合计	3,360,943,295.56	1,746,051,917.88

2) 按账龄披露

单位：元

账龄	期末账面余额	期初账面余额
1 年以内（含 1 年）	2,963,909,813.94	1,276,440,626.15
1 至 2 年	111,401,872.77	222,199,295.43
2 至 3 年	114,618,974.00	73,556,959.45
3 年以上	171,012,634.85	173,855,036.85
3 至 4 年	39,712,839.65	11,476,370.71
4 至 5 年	6,481,031.30	41,073,827.54
5 年以上	124,818,763.90	121,304,838.60
合计	3,360,943,295.56	1,746,051,917.88

3) 按坏账计提方法分类披露

☑适用 ☐不适用

单位：元

类别	期末余额				账面价值
	账面余额		坏账准备		
	金额	比例	金额	计提比例	
按单项计提坏账准备	2,130,275,657.69	63.38%	45,461,824.63	2.13%	2,084,813,833.06
其中：					
按组合计提坏账准备	1,230,667,637.87	36.62%	257,540,285.88	20.93%	973,127,351.99
其中：					
合计	3,360,943,295.56	100.00%	303,002,110.51	9.02%	3,057,941,185.05

类别	期初余额				账面价值
	账面余额		坏账准备		
	金额	比例	金额	计提比例	
按单项计提坏账准备	19,543,377.46	1.12%	19,538,629.96	99.98%	4,747.50
其中：					

按组合计提坏账准备	1,726,508,540.42	98.88%	282,460,261.01	16.36%	1,444,048,279.41
其中：					
合计	1,746,051,917.88	100.00%	301,998,890.97	17.30%	1,444,053,026.91

按单项计提坏账准备：重要的按单项计提坏账准备的其他应收款

单位：元

名称	期初余额		期末余额			
	账面余额	坏账准备	账面余额	坏账准备	计提比例	计提理由
中国牧工商集团有限公司			1,350,225,000.00	12,017,002.50	0.89%	股权转让款，回收风险极低
海南晟宸投资有限公司			750,400,000.00	7,428,960.00	0.99%	股权转让款，回收风险极低
合计			2,100,625,000.00	19,445,962.50		

按组合计提坏账准备：按组合计提坏账准备的其他应收款

单位：元

名称	期末余额		
	账面余额	坏账准备	计提比例
1年以内（含1年）	855,799,980.85	43,221,494.56	5.05%
1至2年	107,260,835.61	14,465,920.93	13.49%
2至3年	109,900,974.74	42,147,023.72	38.35%
3年以上	157,705,846.67	157,705,846.67	100.00%
合计	1,230,667,637.87	257,540,285.88	

确定该组合依据的说明：

详见附注五、（14）其他应收款。

按预期信用损失一般模型计提坏账准备：

单位：元

坏账准备	第一阶段	第二阶段	第三阶段	合计
	未来12个月预期信用损失	整个存续期预期信用损失（未发生信用减值）	整个存续期预期信用损失（已发生信用减值）	
2023年1月1日余额		122,149,879.83	179,849,011.14	301,998,890.97
2023年1月1日余额在本期				
——转入第三阶段		-13,440,138.09	13,440,138.09	0.00
本期计提		59,905,518.78		59,905,518.78
本期核销		0.00	37,263,313.40	37,263,313.40
其他变动		-45,484,821.28	23,845,835.44	-21,638,985.84
2023年12月31日余额		123,130,439.24	179,871,671.27	303,002,110.51

各阶段划分依据和坏账准备计提比例

详见附注五、（14）其他应收款。

损失准备本期变动金额重大的账面余额变动情况

适用 不适用

4) 本期计提、收回或转回的坏账准备情况

本期计提坏账准备情况：

单位：元

类别	期初余额	本期变动金额				期末余额
		计提	收回或转回	转销或核销	其他	
单项计提	19,538,629.96	25,927,106.37		3,911.70		45,461,824.63
组合计提	282,460,261.01	33,978,412.41		37,259,401.70	-21,638,985.84	257,540,285.88
合计	301,998,890.97	59,905,518.78		37,263,313.40	-21,638,985.84	303,002,110.51

注：其他变动系合并范围变化减少、收回前期已核销的其他应收款以及汇率变动。

5) 本期实际核销的其他应收款情况

单位：元

项目	核销金额
实际核销的其他应收款	37,263,313.40

其中重要的其他应收款核销情况：

本期无重要的其他应收款核销。

6) 按欠款方归集的期末余额前五名的其他应收款情况

单位：元

单位名称	款项的性质	期末余额	账龄	占其他应收款期末余额合计数的比例	坏账准备期末余额
单位一	股权转让款	1,350,225,000.00	一年以内	40.17%	12,017,002.50
单位二	股权转让款	750,400,000.00	一年以内	22.33%	7,428,960.00
单位三	往来款	283,000,000.00	一年以内	8.42%	14,291,500.00
单位四	往来款	52,450,020.95	一年以内	1.56%	14,482,999.81
单位五	往来款	32,802,754.40	一年以内	0.98%	1,656,539.10
合计		2,468,877,775.35		73.46%	49,877,001.41

6、预付款项

(1) 预付款项按账龄列示

单位：元

账龄	期末余额		期初余额	
	金额	比例	金额	比例
1 年以内	1,107,472,670.52	96.43%	2,841,127,875.18	99.32%
1 至 2 年	29,369,807.58	2.56%	14,551,748.45	0.51%
2 至 3 年	11,611,758.78	1.01%	4,816,453.93	0.17%
合计	1,148,454,236.88		2,860,496,077.56	

账龄超过 1 年且金额重要的预付款项未及时结算原因的说明：

期末无账龄超过 1 年以上的重要的预付款项。

(2) 按预付对象归集的期末余额前五名的预付款情况

公司按预付对象归集的期末余额前五名预付款项的汇总金额为 369,833,260.04 元占预付款项期末余额合计数的比例为 32.20 %。

7、存货

公司是否需要遵守房地产行业的披露要求

否

(1) 存货分类

单位：元

项目	期末余额		
	账面余额	存货跌价准备或合同履约成本减值准备	账面价值
原材料	4,194,242,883.01	6,655,456.65	4,187,587,426.36
在产品	65,564,849.40	0.00	65,564,849.40
库存商品	2,097,066,403.28	26,910,254.07	2,070,156,149.21
周转材料	71,064,453.23	0.00	71,064,453.23
消耗性生物资产	7,121,093,776.69	282,128,703.12	6,838,965,073.57
低值易耗品	4,788,751.96	0.00	4,788,751.96
包装物	78,397,131.28	802,332.63	77,594,798.65
委托加工物资	0.00	0.00	0.00
合计	13,632,218,248.85	316,496,746.47	13,315,721,502.38

项目	期初余额		
	账面余额	存货跌价准备或合同履约成本减值准备	账面价值
原材料	5,521,977,933.79	7,952,613.10	5,514,025,320.69
在产品	121,070,257.60	7,509.42	121,062,748.18
库存商品	3,406,636,674.72	48,544,973.90	3,358,091,700.82
周转材料	85,791,920.90	215,720.63	85,576,200.27
消耗性生物资产	9,322,004,687.06	647,880,552.59	8,674,124,134.47
低值易耗品	11,675,234.30	0.00	11,675,234.30
包装物	137,387,180.45	1,240,981.39	136,146,199.06
委托加工物资	381,984.80	0.00	381,984.80
合计	18,606,925,873.62	705,842,351.03	17,901,083,522.59

(2) 存货跌价准备和合同履约成本减值准备

单位：元

项目	期初余额	本期增加金额		本期减少金额		期末余额
		计提	其他	转回或转销	其他	
原材料	7,952,613.10	6,936,302.74	30,096.47	5,027,467.37	3,236,088.29	6,655,456.65
在产品	7,509.42	0.00	0.00	7,509.42	0.00	0.00
库存商品	48,544,973.90	144,167,242.67	0.00	159,373,520.14	6,428,442.36	26,910,254.07

周转材料	215,720.63	0.00	0.00	215,720.63	0.00	0.00
消耗性生物资产	647,880,552.59	1,329,603,095.96	0.00	1,695,352,211.68	2,733.75	282,128,703.12
包装物	1,240,981.39	776,116.74	0.00	886,840.28	327,925.22	802,332.63
合计	705,842,351.03	1,481,482,758.11	30,096.47	1,860,863,269.52	9,995,189.62	316,496,746.47

3、存货跌价准备情况：

项目	计提存货跌价准备的具体依据	本期转回的原因	本期转销的原因
原材料	可变现净值低于账面价值	价格回升	本期生产领用
包装物	可变现净值低于账面价值	价格回升	本期生产领用
在产品	可变现净值低于账面价值		本期生产领用
库存商品	可变现净值低于账面价值	价格回升	本期已销售
周转材料			本期已处置
消耗性生物资产	可变现净值低于账面价值	价格回升	本期已销售

8、其他流动资产

单位：元

项目	期末余额	期初余额
待抵扣增值税进项税	37,799,349.19	98,410,733.98
预交各项税金	155,705,712.53	115,429,918.11
定期存款应收利息	150,363,194.44	97,850,618.04
合计	343,868,256.16	311,691,270.13

9、其他权益工具投资

单位：元

项目名称	期末余额	期初余额	本期计入其他综合收益的利得	本期计入其他综合收益的损失	本期末累计计入其他综合收益的利得	本期末累计计入其他综合收益的损失	本期确认的股利收入	指定为以公允价值计量且其变动计入其他综合收益的原因
民生人寿保险股份有限公司	211,196,000.00	211,196,000.00					6,784,000.00	
中储粮莱州丰和物流有限公司	10,000,000.00	10,000,000.00						
资阳市农业融资担保有限责任公司	4,500,000.00	4,500,000.00						
北京佰镒通科技有限公司	21,970,000.00	21,970,000.00						
和创（北京）科技股份有限公司	10,596,503.84	10,596,503.84						
陕西杨凌农村商业银行股份有限公司	7,020,000.00	7,020,000.00						
河北兴达饲料集团有限公司	7,280,000.00	32,901,236.10		-25,621,236.10		-25,621,236.10		
国宝人寿保险股份有限公司	15,000,000.00	15,000,000.00						
丰顺新希望生物科技有限公司	65,086.44	65,086.44						
美姑阿尔沙种养殖专业合作社	2,000,000.00	2,000,000.00						
诸城六和东方食品有限公司								
青岛嘉智生物技术有限公司								
合计	289,627,590.28	315,248,826.38		-25,621,236.10		-25,621,236.10	6,784,000.00	

本期存在终止确认

单位：元

项目名称	转入留存收益的累计利得	转入留存收益的累计损失	终止确认的原因
诸城六和东方食品有限公司		5,028,001.10	注销

分项披露本期非交易性权益工具投资

单位：元

项目名称	确认的股利收入	累计利得	累计损失	其他综合收益转入留存收益的金额	指定为以公允价值计量且其变动计入其他综合收益的原因	其他综合收益转入留存收益的原因
民生人寿保险股份有限公司	6,784,000.00	108,544,000.00			注	
中储粮莱州丰和物流有限公司					注	
资阳市农业融资担保有限责任公司					注	
诸城六和东方食品有限公司					注	
北京佰镡通科技有限公司					注	
和创（北京）科技股份有限公司					注	
陕西杨凌农村商业银行股份有限公司					注	
河北兴达饲料集团有限公司					注	
国宝人寿保险股份有限公司					注	
丰顺新希望生物科技有限公司					注	
美姑阿尔沙种养殖专业合作社					注	
合计	6,784,000.00	108,544,000.00				

其他说明：

注 1：青岛嘉智生物技术有限公司原系北京嘉多乐食品科技有限公司的全资子公司，2023 年 9 月北京嘉多乐食品科技有限公司对外转让青岛嘉智生物技术有限公司 79.54% 的股权后因丧失控制权且对其无重大影响故采用其他权益工具投资核算。2023 年 12 月 31 日因本公司不再将北京嘉多乐食品有限公司纳入合并范围，故本科目无对青岛嘉智生物技术有限公司的期末数。

注 2：本公司及其子公司的权益工具投资是本公司及其子公司出于战略目的而计划长期持有的投资，因此本公司及其子公司在新金融工具准则首次执行日将其指定为以公允价值计量且其变动计入其他综合收益的金融资产。

10、长期股权投资

单位：元

被投资单位	期初余额（账面价值）	减值准备期初余额	本期增减变动							期末余额（账面价值）	减值准备期末余额	
			追加投资	减少投资	权益法下确认的投资损益	其他综合收益调整	其他权益变动	宣告发放现金股利或利润	计提减值准备			其他
一、合营企业												
台山市嘉新物流有限公司												
北京美好美得灵食品有限公司												
安徽新桥羽绒有限公司	28,062,222.67			28,814,971.10	752,748.43						0.00	
延安新永香科技有限公司	42,793,725.70				-10,364,161.59				12,240,000.00		20,189,564.11	
广东希望壹号股权投资合伙企业（有限合伙）	552,802,625.67				-24,646,506.41						528,156,119.26	
沈阳新希望新农产业基金合伙企业（有限合伙）	678,426,762.58				-1,173,761.22						677,253,001.36	
海南农垦新希望农	122,138,857.19				-20,333,628.60						101,805,228.59	

牧科技有 限公司												
湛江广垦 新好农牧 有限公司	108,066,199.91			108,066,199.91								
山东工融 新希望股 权投资基 金合伙企 业（有限 合伙）	299,189,814.76			298,158,931.45							1,030,883.31	
小计	1,831,480,208.48			435,040,102.46	-55,765,309.39	0.00	0.00	12,240,000.00	0.00	0.00	1,328,434,796.63	
二、联营企业												
中国民生 银行股份 有限公司	21,649,911,985.17				1,315,700,813.00	106,151,378.00	-250,554.00	391,265,307.19			22,680,248,314.98	
广州市亚 洲吃面文 化发展有 限公司	3,175,341.81				-439,098.07						2,736,243.74	
新云和创 （北京） 科技有限 公司	9,457,392.32				268,636.88						9,726,029.20	
黔西南希 望农牧有 限公司	14,120,686.84				-2,528,080.84			1,200,000.00			10,392,606.00	
河北千喜 鹤肠衣有 限公司	3,790,134.71				21,964.62						3,812,099.33	
新希望财 务有限公 司	1,406,774,623.52				67,158,542.97	16,577.39					1,473,949,743.88	
南京和大 食品有限 公司												
青岛大牧 人机械股	227,084,303.94				39,892,974.13		3,182,321.40	52,008,750.00			218,150,849.47	

份有限公司												
安徽新华鸭业有限公司	2,732,474.04										2,732,474.04	
上海六和勤强食品有限公司	50,161,833.63				72,538.65		0.00				50,234,372.28	
北京采之道农业发展有限公司	400,000.00										400,000.00	
山东海波尔六和育种有限公司	14,618,700.00			9,150,027.92	-5,468,672.08							
新至汇德机械科技有限公司	53,843,103.10				-5,090,444.68		1,272,117.80				50,024,776.22	
安徽安泰农业开发有限责任公司	56,134,358.34				-12,624,170.50						43,510,187.84	
成都天府兴新鑫农牧科技有限公司	416,841,593.70				-37,513,743.99						379,327,849.71	
交汇东方新希望（苏州）私募投资基金有限公司	499,765,486.24				-2,581,185.32			17,585,968.33			479,598,332.59	
南通云帆网络科技有限公司	15,809,295.27				-219,468.27						15,589,827.00	
新希望土耳其饲料养殖食品			1,386,217.49		-240,607.25	-96,300.65					1,049,309.59	

进出口贸易与工业有限公司												
德阳新希望六和食品有限公司			690,000,000.00								690,000,000.00	
山东中新食品集团有限公司			2,602,390,000.00								2,602,390,000.00	
小计	24,424,621,312.63		3,293,776,217.49	9,150,027.92	1,356,409,999.25	106,071,654.74	4,203,885.20	462,060,025.52	0.00	0.00	28,713,873,015.87	
合计	26,256,101,521.11	0.00	3,293,776,217.49	444,190,130.38	1,300,644,689.86	106,071,654.74	4,203,885.20	474,300,025.52	0.00	0.00	30,042,307,812.50	

可收回金额按公允价值减去处置费用后的净额确定

适用 不适用

可收回金额按预计未来现金流量的现值确定

适用 不适用

其他说明：

南京和大食品有限公司、台山市嘉新物流有限公司、北京美好美得灵食品有限公司由于净资产已为负数，公司按权益法核算，投资成本已减记为 0。

11、其他非流动金融资产

其他说明：无

12、投资性房地产

(1) 采用成本计量模式的投资性房地产

☑适用 ☐不适用

单位：元

项目	房屋、建筑物	土地使用权	在建工程	合计
一、账面原值				
1. 期初余额	206,361,291.15			206,361,291.15
2. 本期增加金额				
(1) 外购				
(2) 存货\固定资产\在建工程转入				
(3) 企业合并增加				
3. 本期减少金额	4,100,146.82			4,100,146.82
(1) 处置				
(2) 其他转出				
(3) 减少子公司	4,100,146.82			4,100,146.82
4. 期末余额	202,261,144.33			202,261,144.33
二、累计折旧和累计摊销				
1. 期初余额	33,214,580.89			33,214,580.89
2. 本期增加金额	9,061,301.42			9,061,301.42
(1) 计提或摊销	9,061,301.42			9,061,301.42
3. 本期减少金额	1,547,766.36			1,547,766.36
(1) 处置				
(2) 其他转出				
(3) 减少子公司	1,547,766.36			1,547,766.36
4. 期末余额	40,728,115.95			40,728,115.95
三、减值准备				
1. 期初余额				
2. 本期增加金额				
(1) 计提				
3. 本期减少金额				
(1) 处置				
(2) 其他转出				
4. 期末余额				
四、账面价值				
1. 期末账面价值	161,533,028.38			161,533,028.38
2. 期初账面价值	173,146,710.26			173,146,710.26

可收回金额按公允价值减去处置费用后的净额确定

☐适用 ☑不适用

可收回金额按预计未来现金流量的现值确定

□适用 ☑不适用

13、固定资产

单位：元

项目	期末余额	期初余额
固定资产	35,867,723,450.67	35,683,327,341.71
固定资产清理		
合计	35,867,723,450.67	35,683,327,341.71

(1) 固定资产情况

单位：元

项目	房屋及建筑物	机器设备	运输设备	其他	合计
一、账面原值：					
1. 期初余额	27,957,066,947.91	16,015,114,090.33	1,167,261,194.18	1,525,689,864.42	46,665,132,096.84
2. 本期增加金额	3,307,568,236.04	2,131,757,489.25	28,999,366.83	116,884,242.37	5,585,209,334.49
(1) 购置	21,856,318.35	240,909,059.66	27,362,596.66	87,075,608.80	377,203,583.47
(2) 在建工程转入	3,249,863,505.64	1,872,729,914.24	15,062.67	28,722,793.77	5,151,331,276.32
(3) 企业合并增加					
(4) 汇率变动	35,848,412.05	18,118,515.35	1,621,707.50	1,085,839.80	56,674,474.70
3. 本期减少金额	2,460,797,997.16	2,301,684,444.72	71,419,897.87	235,062,654.17	5,068,964,993.92
(1) 处置或报废	98,990,944.47	180,596,185.29	26,738,108.09	67,726,642.01	374,051,879.86
(2) 减少子公司	2,300,194,066.40	2,080,359,738.96	41,223,652.01	164,213,077.60	4,585,990,534.97
(3) 汇率变动	47,330,294.81	40,155,229.52	3,458,137.77	3,122,934.56	94,066,596.66
(4) 技改	14,282,691.48	573,290.95			14,855,982.43
4. 期末余额	28,803,837,186.79	15,845,187,134.86	1,124,840,663.14	1,407,511,452.62	47,181,376,437.41
二、累计折旧					
1. 期初余额	4,296,666,528.81	5,357,842,301.86	390,020,214.23	880,219,777.87	10,924,748,822.77
2. 本期增加金额	1,013,187,197.08	1,190,122,097.89	102,999,967.22	237,417,067.92	2,543,726,330.11
(1) 计提	1,006,158,226.67	1,182,912,019.62	102,199,563.96	236,693,062.44	2,527,962,872.69
(2) 汇率变动	7,028,970.41	7,210,078.27	800,403.26	724,005.48	15,763,457.42
3. 本期减少金额	782,363,650.11	1,210,401,694.81	45,066,323.08	172,240,601.49	2,210,072,269.49
(1) 处置或报废	27,580,801.62	126,163,603.52	20,061,356.63	52,352,743.17	226,158,504.94
(2) 减少子公司	748,527,155.99	1,073,587,803.54	23,834,856.24	117,828,632.35	1,963,778,448.12
(3) 汇率变动	6,163,252.88	10,508,003.05	1,170,110.21	2,059,225.97	19,900,592.11
(4) 技改	92,439.62	142,284.70			234,724.32
4. 期末余额	4,527,490,075.78	5,337,562,704.94	447,953,858.37	945,396,244.30	11,258,402,883.39
三、减值准备					
1. 期初余额	39,546,979.77	16,620,508.48	105,118.24	783,325.87	57,055,932.36
2. 本期增加金额	4,010,183.14	1,283,968.33		92,183.16	5,386,334.63
(1) 计提	4,010,183.14	1,283,968.33		92,183.16	5,386,334.63
3. 本期减少金额	5,396,657.02	1,702,170.78		93,335.84	7,192,163.64
(1) 处置或报废		25,198.26		1,152.68	26,350.94
(2) 减少子公司	5,396,657.02	1,620,671.95		92,183.16	7,109,512.13

(3) 汇率变动		56,300.57			56,300.57
4. 期末余额	38,160,505.89	16,202,306.03	105,118.24	782,173.19	55,250,103.35
四、账面价值					
1. 期末账面价值	24,238,186,605.12	10,491,422,123.89	676,781,686.53	461,333,035.13	35,867,723,450.67
2. 期初账面价值	23,620,853,439.33	10,640,651,279.99	777,135,861.71	644,686,760.68	35,683,327,341.71

(2) 暂时闲置的固定资产情况

单位：元

项目	账面原值	累计折旧	减值准备	账面价值	备注
房屋及建筑物	70,839,676.97	28,337,574.77	33,931,932.58	8,570,169.62	
机器设备	62,274,356.57	47,830,814.20	12,159,832.09	2,283,710.28	
其他	5,280,167.04	4,746,659.30	455,911.55	77,596.19	
合计	138,394,200.58	80,915,048.27	46,547,676.22	10,931,476.09	

(3) 通过经营租赁租出的固定资产

单位：元

项目	期末账面价值
房屋建筑物及生产设备	178,535,529.29

(4) 未办妥产权证书的固定资产情况

单位：元

项目	账面价值	未办妥产权证书的原因
自有土地上自建房屋	795,701,479.63	报建、竣工手续待完善
租赁土地上自建房屋	12,490,929,188.34	租赁的土地不能办理产权
未办妥过户的房屋	6,046,547.64	
其他	1,320,875.61	危房
合计	13,293,998,091.22	

14、在建工程

单位：元

项目	期末余额	期初余额
在建工程	18,091,017,337.34	20,157,929,735.51
合计	18,091,017,337.34	20,157,929,735.51

(1) 在建工程情况

单位：元

项目	期末余额			期初余额		
	账面余额	减值准备	账面价值	账面余额	减值准备	账面价值
饲料厂改扩建工程	1,243,096,607.30		1,243,096,607.30	1,254,851,223.53		1,254,851,223.53
食品加工改扩建工程	176,494,079.11		176,494,079.11	523,216,327.97		523,216,327.97
养殖公司改扩建工程	16,637,632,943.34		16,637,632,943.34	18,348,791,651.12		18,348,791,651.12
其他	33,793,707.59		33,793,707.59	31,070,532.89		31,070,532.89
合计	18,091,017,337.34		18,091,017,337.34	20,157,929,735.51		20,157,929,735.51

(2) 重要在建工程项目本期变动情况

单位：元

项目名称	预算数	期初余额	本期增加金额	本期转入固定资产金额	本期其他减少金额	期末余额	工程累计投入占预算比例	工程进度	利息资本化累计金额	其中：本期利息资本化金额	本期利息资本化率	资金来源
彰武新望新建猪场	849,470,000.00	679,694,290.83	65,308,857.79	0.00	0.00	745,003,148.62	87.70%	88%	80,254,731.86	24,472,375.90	3.88%	其他
广安新好新建猪场	780,000,000.00	247,494,037.97	27,111,621.93	40,319,282.39	0.00	234,286,377.51	35.21%	35%	23,094,763.48	8,145,737.88	3.98%	其他
北京新六新建猪场	655,000,000.00	614,128,025.14	37,212,889.35	307,774,022.03	0.00	343,566,892.46	99.44%	99.4%	47,370,934.80	17,732,342.07	3.97%	其他
龙海新希望新建猪场	621,650,000.00	528,282,583.14	40,252,908.42	201,993,160.72	0.00	366,542,330.84	91.46%	92%	27,595,983.33	13,248,055.30	3.86%	其他
五河新希望新建猪场	465,500,000.00	349,807,277.77	87,180,204.46	112,840.00	4,615,698.69	432,258,943.54	93.87%	94%	66,622,510.34	33,728,349.58	3.82%	其他
天津新六新建猪场	410,210,000.00	350,626,007.29	50,075,078.29	87,931,966.12	0.00	312,769,119.46	97.68%	98%	43,667,989.34	15,995,040.98	3.99%	其他
长兴华统新建猪场	400,100,000.00	354,335,355.77	19,848,089.67	0.00	0.00	374,183,445.44	93.52%	94%	20,178,147.23	8,632,917.48	3.80%	其他
郴州新好新建猪场	387,000,000.00	282,785,114.66	33,896,734.05	247,311,063.83		69,370,784.88	81.83%	84%	38,157,196.12	16,404,349.29	4.06%	其他
江西新希望新建猪场	381,000,000.00	258,493,066.92	75,733,186.46	331,795,680.80	0.00	2,430,572.58	87.72%	88%	44,562,550.39	16,698,537.71	3.96%	其他
礼泉新希望新建猪场	350,000,000.00	232,200,056.53	25,007,089.13	86,041,696.47	0.00	171,165,449.19	73.49%	74%	25,008,631.41	8,905,573.86	4.16%	其他
合计	5,299,930,000.00	3,897,845,816.02	461,626,659.55	1,303,279,712.36	4,615,698.69	3,051,577,064.52			416,513,438.30	163,963,280.05		

(3) 在建工程的减值测试情况

□适用 □不适用

15、生产性生物资产

(1) 采用成本计量模式的生产性生物资产

☑适用 □不适用

单位：元

项目	种植业	畜牧养殖业		林业	水产业	合计
		未成熟	成熟			
一、账面原值：						
1. 期初余额		3,496,936,948.72	6,981,818,463.31			10,478,755,412.03
2. 本期增加金额		3,226,581,521.73	2,713,815,349.42			5,940,396,871.15
(1) 外购		188,448,766.27	2,986,953.78			191,435,720.05
(2) 自行培育		3,023,673,658.46	2,709,091,128.41			5,732,764,786.87
(3) 换羽		13,108,443.00				13,108,443.00
(4) 汇率变动		1,350,654.00	1,737,267.23			3,087,921.23
3. 本期减少金额		4,268,255,865.83	5,829,926,692.61			10,098,182,558.44
(1) 处置		1,455,837,046.61	5,526,380,029.69			6,982,217,076.30
(2) 其他						
(3) 减少子公司		101,888,405.67	257,463,429.88			359,351,835.55
(4) 汇率变动		1,439,285.14	1,463,064.84			2,902,349.98
(5) 转群、换羽		2,709,091,128.41	44,620,168.20			2,753,711,296.61
4. 期末余额		2,455,262,604.62	3,865,707,120.12			6,320,969,724.74
二、累计折旧						
1. 期初余额			2,102,761,152.65			2,102,761,152.65
2. 本期增加金额			1,446,511,316.51			1,446,511,316.51
(1) 计提			1,445,715,375.43			1,445,715,375.43
(2) 汇率变动			795,941.08			795,941.08
3. 本期减少金额			2,278,543,131.32			2,278,543,131.32
(1) 处置			2,164,862,232.58			2,164,862,232.58
(2) 其他						
(3) 减少子公司			81,737,645.20			81,737,645.20
(4) 汇率变动			431,528.34			431,528.34
(5) 转群、换羽			31,511,725.20			31,511,725.20
4. 期末余额			1,270,729,337.84			1,270,729,337.84
三、减值准备						
1. 期初余额		227,156,712.43	572,189,648.88			799,346,361.31
2. 本期增加金额						
(1) 计提						
3. 本期减少金额		227,156,712.43	572,189,648.88			799,346,361.31
(1) 处置		227,156,712.43	572,189,648.88			799,346,361.31

(2) 其他					
4. 期末余额					
四、账面价值					
1. 期末账面价值		2,455,262,604.62	2,594,977,782.28		5,050,240,386.90
2. 期初账面价值		3,269,780,236.29	4,306,867,661.78		7,576,647,898.07

(2) 采用成本计量模式的生产性生物资产的减值测试情况

适用 不适用

可收回金额按公允价值减去处置费用后的净额确定

适用 不适用

可收回金额按预计未来现金流量的现值确定

适用 不适用

单位：元

项目	账面价值	可收回金额	减值金额	预测期的年限	预测期的关键参数	稳定期的关键参数	稳定期的关键参数的确定依据
种猪-未成熟	2,415,114,752.95	5,517,880,900.00	0.00	3.5年	各日龄段种猪喂养至受孕还需投入成本 597.02 元-3081.42 元；折现率 9.42%	无	无
种猪-成熟	2,537,314,663.32	7,341,064,360.00	0.00	3年	预测期单头种猪平均产仔数量 75 头；折现率 9.42%	无	无
种禽-未成熟	40,147,851.67	72,077,314.75	0.00	65周	预测期单只种禽平均产蛋数 155 枚，换羽 90 枚	无	无
种禽-成熟	57,663,118.96	100,199,231.41	0.00	40周	预测期单只种禽平均产蛋数 155 枚，换羽 90 枚	无	无
合计	5,050,240,386.90	13,031,221,806.16	0.00				

(3) 采用公允价值计量模式的生产性生物资产

适用 不适用

16、使用权资产

(1) 使用权资产情况

单位：元

项目	房屋及建筑物	机器设备	运输设备	土地	整体租赁	其他	合计
一、账面原值							
1. 期初余额	336,701,577.74	23,521,578.32	2,368,404.73	4,224,063,647.77	2,609,556,223.59	8,783,974.06	7,204,995,406.21
2. 本期增加金额	28,727,057.44	46,931,412.23	4,055,230.79	239,225,320.81	204,148,871.24	546,774.59	523,634,667.10

(1) 新增合同	26,527,555.03	46,931,412.23	4,055,230.79	238,794,293.81	179,259,455.51	546,774.59	496,114,721.96
(2) 合同变更	2,154,958.97			230,274.52	23,454,596.80		25,839,830.29
(3) 汇率变动	44,543.44			200,752.48	1,434,818.93		1,680,114.85
3. 本期减少金额	121,804,327.12	63,496,661.90	912,657.20	397,408,389.43	1,521,193,387.78		2,104,815,423.43
(1) 终止合同	69,235,477.08	631,173.13	912,657.20	289,909,161.42	560,607,611.48		921,296,080.31
(2) 合同变更	4,367,811.86			35,018,624.25	39,290,945.45		78,677,381.56
(3) 汇率变动				1,534,895.08	250,940.22		1,785,835.30
(4) 减少子公司	48,201,038.18	62,865,488.77		70,945,708.68	921,043,890.63		1,103,056,126.26
4. 期末余额	243,624,308.06	6,956,328.65	5,510,978.32	4,065,880,579.15	1,292,511,707.05	9,330,748.65	5,623,814,649.88
二、累计折旧							
1. 期初余额	119,597,270.03	8,430,681.43	687,666.36	342,079,158.56	637,524,091.47	857,466.85	1,109,176,334.70
2. 本期增加金额	66,211,946.59	5,422,537.57	1,152,848.23	222,922,895.05	385,939,326.70	441,828.11	682,091,382.25
(1) 计提	66,176,923.52	5,422,537.57	1,152,848.23	222,906,833.00	385,721,162.31	441,828.11	681,822,132.74
(2) 汇率变动	35,023.07			16,062.05	218,164.39		269,249.51
3. 本期减少金额	73,809,002.85	11,371,728.66	600,060.02	43,303,723.02	526,068,670.75		655,153,185.30
(1) 处置	39,734,928.54	115,715.05	600,060.02	31,971,618.12	215,659,776.06		288,082,097.79
(2) 合同变更	5,736,037.05			4,631,790.32	24,929,463.99		35,297,291.36
(3) 汇率变动				107,642.46	154,185.35		261,827.81
(4) 减少子公司	28,338,037.26	11,256,013.61		6,592,672.12	285,325,245.35		331,511,968.34
4. 期末余额	112,000,213.77	2,481,490.34	1,240,454.57	521,698,330.59	497,394,747.42	1,299,294.96	1,136,114,531.65
三、减值准备							
1. 期初余额							
2. 本期增加金额							
(1) 计提							
3. 本期减少金额							
(

1) 处置							
4. 期末余额							
四、账面价值							
1. 期末账面价值	131,624,094.29	4,474,838.31	4,270,523.75	3,544,182,248.56	795,116,959.63	8,031,453.69	4,487,700,118.23
2. 期初账面价值	217,104,307.71	15,090,896.89	1,680,738.37	3,881,984,489.21	1,972,032,132.12	7,926,507.21	6,095,819,071.51

(2) 使用权资产的减值测试情况

适用 不适用

其他说明：

17、无形资产

(1) 无形资产情况

单位：元

项目	土地使用权	专利权	非专利技术	其他	合计
一、账面原值					
1. 期初余额	1,908,656,445.71	4,516,777.06		661,124,557.55	2,574,297,780.32
2. 本期增加金额	79,292,549.56			13,861,641.44	93,154,191.00
(1) 购置	62,653,751.36			13,854,974.05	76,508,725.41
(2) 内部研发					
(3) 企业合并增加	10,007,392.00				10,007,392.00
(4) 汇率变动	6,631,406.20			6,667.39	6,638,073.59
3. 本期减少金额	347,765,954.78	10,000.00		102,606,353.86	450,382,308.64
(1) 处置	32,241,041.81			70,998.11	32,312,039.92
(2) 合并减少	310,209,314.65	10,000.00		102,528,858.53	412,748,173.18
(3) 汇率变动	5,315,598.32			6,497.22	5,322,095.54
4. 期末余额	1,640,183,040.49	4,506,777.06		572,379,845.13	2,217,069,662.68
二、累计摊销					
1. 期初余额	341,105,480.99	2,658,592.41		366,458,637.70	710,222,711.10
2. 本期增加金额	37,240,715.10	1,231,299.68		39,493,755.51	77,965,770.29
(1) 计提	36,739,209.09	1,231,299.68		39,487,088.12	77,457,596.89
(2) 汇率变动	501,506.01			6,667.39	508,173.40
3. 本期减少金额	75,727,207.42	10,000.00		68,230,535.73	143,967,743.15
(1) 处置	8,477,506.79			39,421.88	8,516,928.67
(2) 合并减少	67,200,722.88	10,000.00		68,184,775.51	135,395,498.39
(3) 汇率变动	48,977.75			6,338.34	55,316.09
4. 期末余额	302,618,988.67	3,879,892.09		337,721,857.48	644,220,738.24
三、减值准备					

1. 期初余额					
2. 本期增加金额					
(1) 计提					
3. 本期减少金额					
(1) 处置					
4. 期末余额					
四、账面价值					
1. 期末账面价值	1,337,564,051.82	626,884.97		234,657,987.65	1,572,848,924.44
2. 期初账面价值	1,567,550,964.72	1,858,184.65		294,665,919.85	1,864,075,069.22

本期末通过公司内部研发形成的无形资产占无形资产余额的比例 0.00%。

(2) 未办妥产权证书的土地使用权情况

单位：元

项目	账面价值	未办妥产权证书的原因
鹰潭新希望饲料有限公司	759,315.98	手续不齐,正在办理
新希望印度尼西亚农牧有限公司	2,488,772.03	手续不齐,正在办理
六和饲料(淮安)有限公司	3,926,516.12	手续不齐,正在办理
临沭六和饲料有限公司	1,573,898.75	手续不齐,正在办理

其他说明:

18、商誉

(1) 商誉账面原值

单位：元

被投资单位名称或形成商誉的事项	期初余额	本期增加		本期减少		期末余额
		企业合并形成的		处置		
成都世纪投资有限公司	398,573,665.34					398,573,665.34
杨凌本香农业产业集团有限公司	280,514,799.76					280,514,799.76
莱阳市新牧养殖有限公司	251,371,600.00					251,371,600.00
郑州全生农牧科技有限公司	98,349,399.05					98,349,399.05
北京嘉和一品企业管理有限公司	80,314,997.56			80,314,997.56		0.00
新希望六和投资有限公司	58,567,474.80					58,567,474.80
成都枫澜科技有限公司	36,276,456.48					36,276,456.48
合阳新六农牧科技有限公司	19,920,121.97					19,920,121.97
北京千喜鹤食品有限公司	19,091,431.45					19,091,431.45
射阳六和饲料有限公司	2,194,351.61					2,194,351.61
合肥华仁农牧集团有限公司	6,118,302.82					6,118,302.82
临西县和兴饲料有限公司	3,535,449.75					3,535,449.75
安徽省皖西白鹅原种场有限公司	1,958,093.80					1,958,093.80
仙桃六和饲料有限公司	422,276.77					422,276.77
合计	1,257,208,421.16			80,314,997.56		1,176,893,423.60

(2) 商誉减值准备

单位：元

被投资单位名称或形成商誉的事项	期初余额	本期增加		本期减少		期末余额
		计提		处置		

莱阳市新牧养殖有限公司	24,784,849.84				24,784,849.84
北京千喜鹤食品有限公司	10,418,225.09				10,418,225.09
合肥华仁农牧集团有限公司	6,118,302.82				6,118,302.82
临西县和兴饲料有限公司	3,535,449.75				3,535,449.75
安徽省皖西白鹅原种场有限公司	1,958,093.80				1,958,093.80
仙桃六和饲料有限公司	422,276.77				422,276.77
合计	47,237,198.07				47,237,198.07

(3) 商誉所在资产组或资产组组合的相关信息

名称	所属资产组或组合的构成及依据	所属经营分部及依据	是否与以前年度保持一致
成都世纪投资有限公司	资产组按收购时点被购买方拥有的资产认定	按业务性质划分为饲料	是
杨凌本香农业产业集团有限公司	资产组按收购时点被购买方拥有的资产认定	按业务性质划分为猪养殖	是
莱阳市新牧养殖有限公司	资产组按收购时点被购买方拥有的资产认定	按业务性质划分为猪养殖	是
郑州全生农牧科技有限公司	资产组按收购时点被购买方拥有的资产认定	按业务性质划分为猪养殖	是
新希望六和投资有限公司	资产组按收购时点被购买方拥有的资产认定	按业务性质划分为其他	是
成都枫澜科技有限公司	资产组按收购时点被购买方拥有的资产认定	按业务性质划分为其他	是
合阳新六农牧科技有限公司	资产组按收购时点被购买方拥有的资产认定	按业务性质划分为猪养殖	是
北京千喜鹤食品有限公司	资产组按收购时点被购买方拥有的资产认定	按业务性质划分为食品	是
射阳六和饲料有限公司	资产组按收购时点被购买方拥有的资产认定	按业务性质划分为饲料	是
合肥华仁农牧集团有限公司	资产组按收购时点被购买方拥有的资产认定	按业务性质划分为饲料	是
临西县和兴饲料有限公司	资产组按收购时点被购买方拥有的资产认定	按业务性质划分为饲料	是
安徽省皖西白鹅原种场有限公司	资产组按收购时点被购买方拥有的资产认定	按业务性质划分为禽产业	是
仙桃六和饲料有限公司	资产组按收购时点被购买方拥有的资产认定	按业务性质划分为饲料	是

其他说明

公司资产组或资产组组合未发生变化

(4) 可收回金额的具体确定方法

可收回金额按公允价值减去处置费用后的净额确定

适用 不适用

可收回金额按预计未来现金流量的现值确定

适用 不适用

单位：元

项目	账面价值	可收回金额	减值金额	预测期的年限	预测期的关键参数	稳定期的关键参数	稳定期的关键参数的确定依据
成都世纪投资有限公司	1,398,008,983.77	6,219,930,726.94		2024-2028年 (5年)	收入增长率 2%，利润率 45.38%- 45.74%，折现率 8.75%	收入增长率 0%，利润率 45.74%，折现率 8.75%	利润率按5年期 最后1年计算， 折现率根据现行 无风险报酬率、 市场风险溢价、 企业特有风险溢 价等确定
杨凌本香	3,566,678,156.46	3,905,617,398.41		2024-2028年	收入增长率 22.32%-0.41%，	收入增长率 0%，利润率	利润率按5年期 最后1年计算，

农业产业集团有限公司				(5年)	利润率 3.28%-7.24%; 折现率 8.94%	7.4%; 折现率 8.94%	折现率根据现行无风险报酬率、市场风险溢价、企业特有风险溢价等确定
莱阳市新牧养殖有限公司	401,164,216.47	441,847,204.04		2024-2028年(5年)	收入增长率 11.99%-5.26%, 利润率 2.75%-9.07%; 折现率 9.53%	收入增长率 0%, 利润率 9.07%; 折现率 9.53%	利润率按 5 年期最后 1 年计算, 折现率根据现行无风险报酬率、市场风险溢价、企业特有风险溢价等确定
郑州全生农牧科技有限公司	-76,757,155.40	20,753,142.14		2024-2028年(5年)	收入增长率 82.25%-5.65%, 利润率-0.63%-6.98%; 折现率 9.28%	收入增长率 0%, 利润率 6.98%; 折现率 9.28%	利润率按 5 年期最后 1 年计算, 折现率根据现行无风险报酬率、市场风险溢价、企业特有风险溢价等确定
新希望六和投资有限公司	23,557,462,984.91	29,738,047,676.88		无限期	接近 3 年分红预计以后年度可收回现金	接近 3 年平均分红预计以后年度收回现金	按民生银行的分红率、无风险报酬率计算折现率
成都枫澜科技有限公司	155,857,317.99	721,874,517.23		2024-2028年(5年)	收入增长率-3.31%-2%, 利润率 13.23%-12.37%, 折现率 8.94%	收入增长率 0%, 利润率 12.37%, 折现率 8.94%	利润率按 5 年期最后 1 年计算, 折现率根据现行无风险报酬率、市场风险溢价、企业特有风险溢价等确定
合阳新六农牧科技有限公司	147,401,453.18	160,134,259.42		2024-2028年(5年)	收入增长率 81.84%-0.35%, 利润率 5.83%-11.8%; 折现率 9.84%	收入增长率 0%, 利润率 11.8%; 折现率 9.84%	利润率按 5 年期最后 1 年计算, 折现率根据现行无风险报酬率、市场风险溢价、企业特有风险溢价等确定
北京千喜鹤食品有限公司	422,038,836.52	835,277,684.42		2024-2028年(5年)	收入增长率 1.92%-2.01%, 利润率 1.0%-0.79%, 折现率 8.34%	收入增长率 0%, 利润率 0.79%, 折现率 8.34%	利润率按 5 年期最后 1 年计算, 折现率根据现行无风险报酬率、市场风险溢价、企业特有风险溢价等确定
射阳六和饲料有限公司	1,325,554.94	3,613,793.84		2024-2028年(5年)	收入增长率 4.3%-5.15%, 利润率-1.17%-1.85%, 折现率 13.31%	收入增长率 0%, 利润率-1.85%, 折现率 13.31%	利润率按 5 年期最后 1 年计算, 折现率根据现行无风险报酬率、市场风险溢价、企业特有风险溢价等确定
合计	29,573,180,348.84	42,047,096,403.32					

前述信息与以前年度减值测试采用的信息或外部信息明显不一致的差异原因

公司以前年度减值测试采用信息与当年实际情况明显不一致的差异原因

19、长期待摊费用

单位：元

项目	期初余额	本期增加金额	本期摊销金额	其他减少金额	期末余额
资产改良支出	104,890,120.70	12,513,348.81	54,114,303.67	11,804,838.38	51,484,327.46
厂房及设备租赁费	3,283,260.18	1,238,004.99	2,903,241.66	229,411.88	1,388,611.63
其他	78,432,684.62	48,424,421.72	62,690,895.92	12,813,096.47	51,353,113.95
合计	186,606,065.50	62,175,775.52	119,708,441.25	24,847,346.73	104,226,053.04

其他说明：

20、递延所得税资产/递延所得税负债

(1) 未经抵销的递延所得税资产

单位：元

项目	期末余额		期初余额	
	可抵扣暂时性差异	递延所得税资产	可抵扣暂时性差异	递延所得税资产
资产减值准备	399,086,972.36	93,102,863.38	378,093,407.50	89,787,821.95
内部交易未实现利润	114,537,253.19	28,624,699.36	154,866,022.31	38,649,997.19
可抵扣亏损	2,586,404,637.76	624,526,259.65	1,794,365,893.39	430,883,487.38
交易性金融资产公允价值变动	13,674,000.22	844,852.39	5,562,819.80	647,806.76
担保赔偿准备及递延收益等	59,242,776.49	10,736,956.73	62,364,969.31	12,803,276.31
股份支付	6,431,441.67	1,506,327.50	34,241,417.68	7,588,990.36
租赁负债	185,744,341.18	44,942,965.30	219,383,861.92	54,845,965.48
合计	3,365,121,422.87	804,284,924.31	2,648,878,391.91	635,207,345.43

(2) 未经抵销的递延所得税负债

单位：元

项目	期末余额		期初余额	
	应纳税暂时性差异	递延所得税负债	应纳税暂时性差异	递延所得税负债
非同一控制企业合并资产评估增值	218,444,822.39	53,803,091.86	283,355,228.28	69,994,530.20
交易性金融资产公允价值变动	8,287,174.68	414,358.70	98,398,047.97	5,097,630.38
使用权资产	187,014,082.52	45,004,297.05	220,239,817.24	55,059,954.31
合计	413,746,079.59	99,221,747.61	601,993,093.49	130,152,114.89

(3) 以抵销后净额列示的递延所得税资产或负债

单位：元

项目	递延所得税资产和负债期末互抵金额	抵销后递延所得税资产或负债期末余额	递延所得税资产和负债期初互抵金额	抵销后递延所得税资产或负债期初余额
递延所得税资产	43,731,771.34	760,553,152.97	54,137,125.51	581,070,219.92
递延所得税负债	43,731,771.34	55,489,976.27	54,137,125.51	76,014,989.38

(4) 未确认递延所得税资产明细

单位：元

项目	期末余额	期初余额
可抵扣亏损	3,866,779,121.04	3,004,055,836.52
资产减值准备	151,248,484.20	165,865,926.88
合计	4,018,027,605.24	3,169,921,763.40

(5) 未确认递延所得税资产的可抵扣亏损将于以下年度到期

单位：元

年份	期末金额	期初金额	备注
2023 年度		365,059,846.61	
2024 年度	244,545,297.40	255,234,722.97	
2025 年度	305,029,172.58	350,895,690.05	
2026 年度	601,846,126.48	704,605,037.45	
2027 年度	1,191,957,700.25	1,328,260,539.44	
2028 年度	1,523,400,824.33		
合计	3,866,779,121.04	3,004,055,836.52	

其他说明：

21、其他非流动资产

单位：元

项目	期末余额			期初余额		
	账面余额	减值准备	账面价值	账面余额	减值准备	账面价值
预付长期资产款项	412,693,274.31		412,693,274.31	555,733,994.29		555,733,994.29
待抵扣增值税进项税	376,578,514.24		376,578,514.24	457,201,424.81		457,201,424.81
合计	789,271,788.55		789,271,788.55	1,012,935,419.10		1,012,935,419.10

其他说明：

22、所有权或使用权受到限制的资产

单位：元

项目	期末				期初			
	账面余额	账面价值	受限类型	受限情况	账面余额	账面价值	受限类型	受限情况
货币资金	1,094,008,330.97	1,094,008,330.97	保证金	购买期货、担保公司保证金、票据保证金、复垦保证金等	698,411,008.11	698,411,008.11	保证金	购买期货、担保公司保证金、票据保证金、复垦保证金等
应收票据					10,380,000.00	10,380,000.00	质押	用作短期借款

								质押物
固定资产	1,354,547,372.01	945,680,569.87	抵押	用作长、短期借款抵押物, 及开展融资性售后租回	817,949,875.28	497,066,337.67	抵押	用作长、短期借款抵押物, 及开展融资性售后租回
无形资产	54,835,432.38	38,133,621.28	抵押	用作长、短期借款抵押物	46,122,738.14	30,295,963.10	抵押	用作长、短期借款抵押物
长期股权投资	865,194,100.00	865,194,100.00	质押	用作长期借款质押物	865,194,100.00	865,194,100.00	质押	用作长期借款质押物
在建工程	27,969,394.14	27,969,394.14	抵押	用作长期借款抵押物				
合计	3,396,554,629.50	2,970,986,016.26			2,438,057,721.53	2,101,347,408.88		

其他说明:

注 1: 公司将下属安徽百信饲料有限公司土地及房产、合肥华盟生物技术有限公司土地及房产、淮安新希望饲料有限公司土地及房产、武汉国雄饲料科技有限公司土地及房产、武威希望饲料有限公司土地及房产、北京千喜鹤食品有限公司土地及房产、绵阳新希望六和农牧科技有限公司土地、泰州新希望农业有限公司土地及房产、新希望新加坡生物科技有限公司土地及房产、重庆国雄饲料有限公司房产用作长、短期借款的抵押物, 共抵押借款折合人民币 20,753.26 万元。

公司下属子公司乐山新希望农牧有限公司与邦银金融租赁股份有限公司签订合同, 将部分机器设备转让给邦银金融租赁股份有限公司并回租, 租赁期满后以名义金额 100 元取得该机器设备所有权; 夏津新希望六和农牧有限公司与江苏金融租赁股份有限公司签订合同, 将部分房屋建筑物、机器设备转让给江苏金融租赁股份有限公司并回租, 租赁期满后以名义金额 35 元取得该房屋建筑物、机器设备所有权; 通辽新好农牧有限公司与交银金融租赁有限责任公司签订合同, 将部分机器设备转让给交银金融租赁有限责任公司并回租, 租赁期满后以名义金额 1 元取得该机器设备所有权; 河北千喜鹤肉类产业有限公司、杨凌本香农业产业集团有限公司、潍坊新希望六和饲料科技有限公司、荆州新希望饲料有限公司、南宁新希望农牧科技有限公司、湖州海皇生物科技有限公司、潍坊六和饲料有限公司与兴业金融租赁有限责任公司签订合同, 将部分机器设备转让给兴业金融租赁有限责任公司并回租, 租赁期满后以名义金额 1 元取得该机器设备所有权; 海南昌江新六养殖有限公司与浙江浙银金融租赁股份有限公司签订合同, 将部分房屋建筑物、机器设备转让给浙江浙银金融租赁股份有限公司并回租, 租赁期满后以名义金额 10,000 元取得该房屋建筑物、机器设备所有权。上述售后回租业务不属于销售, 相关资产不终止确认, 同时确认与转让收入等额的长期应付款。截止 2023 年 12 月 31 日, 上述售后租回的相关固定资产的账面价值为 76,210.82 万元, 其对应的长期应付款(含一年内到期的长期应付款)为人民币 55,613.29 万元。

注 2: 公司将下属汉中新希望六和农牧科技有限公司土地及在建工程用作长期借款的抵押物, 抵押借款 2,970.00 万元。

注 3: 本公司的子公司北京新希望六和生物科技产业集团有限公司以对阜城新好农牧有限公司 4,000 万元、高密新六农牧科技有限公司 6,000 万元、黄骅新好科技有限公司 1.68 亿元、象州新好农牧有限公司 1.68 亿元、饶阳新好农牧有限公司 9,100 万元、白银新希望农牧科技有限公司 10,089 万元、康平新望农牧有限公司 1 亿元、诸城新六农牧科技有限公司 6,000 万元出资额作为质押物, 以及本公司以对北京美好美得灵食品有限公司 7,730.41 万元出资额作为质押物, 为本公司向国家开发银行四川分行、亚洲开发银行、中国进出口银行四川省分行、中国邮政储蓄银行股份有限公司成都市天府支行的融资 34,800.00 万元、7,894.40 万元、31,005.00 万元、30,040.06 万元提供股权质押担保。

23、短期借款

(1) 短期借款分类

单位：元

项目	期末余额	期初余额
质押借款		10,000,000.00
抵押借款	38,000,000.00	54,537,537.02
保证借款	2,262,650,998.53	2,396,161,293.49
信用借款	5,805,196,262.10	4,810,943,665.35
票据贴现借款	4,695,323,159.81	5,448,598,907.56
信用证贴现借款	628,660,798.54	164,665,814.92
可转让应收账款债权凭证	59,488,479.00	63,248,253.17
应收账款保理	993,678,133.23	391,716,031.71
加：借款应付利息	11,125,868.50	19,521,188.22
合计	14,494,123,699.71	13,359,392,691.44

短期借款分类的说明：

①抵押借款及资产抵押情况列示如下：

抵押物	抵押物账面原值	抵押借款金额
安徽百信饲料有限公司土地、房产	1,838,000.00	5,500,000.00
合肥华盟生物技术有限公司土地、房产	15,802,042.60	2,500,000.00
淮安新希望饲料有限公司土地、房产	15,543,821.00	10,000,000.00
武汉国雄饲料科技有限公司土地、房产	28,492,596.75	10,000,000.00
武威希望饲料有限公司土地、房产	14,517,979.34	10,000,000.00
合计	76,194,439.69	38,000,000.00

②保证借款明细列示如下：

担保方与被担保方的单位名称	期末余额
新希望六和股份有限公司为昆明新希望农业科技有限公司担保	40,000,000.00
新希望六和股份有限公司为泰州新希望农业有限公司担保	30,000,000.00
新希望六和股份有限公司为昆明新希望动物营养食品有限公司担保	80,000,000.00
新希望六和股份有限公司为武隆新希望六和饲料有限公司担保	50,000,000.00
新希望六和股份有限公司为黄冈新希望饲料科技有限公司担保	10,000,000.00
新希望六和股份有限公司为宁夏新希望反刍动物营养食品有限公司担保	110,000,000.00
新希望六和股份有限公司为襄阳新希望六和饲料有限公司担保	10,000,000.00
新希望六和股份有限公司为广州六和饲料有限公司担保	47,000,000.00
新希望六和股份有限公司为北京千喜鹤食品有限公司担保	100,000,000.00
新希望六和股份有限公司为辽宁千喜鹤食品有限公司担保	50,000,000.00
新希望六和股份有限公司为杨凌本香农业产业集团有限公司担保	100,000,000.00
新希望六和股份有限公司为盐亭新好农牧有限公司担保	180,000,000.00
新希望六和股份有限公司为荔浦新好农牧科技有限公司担保	50,000,000.00
新希望六和股份有限公司为天津新六农牧科技有限公司担保	140,000,000.00
新希望六和股份有限公司为龙海新希望六和农牧有限公司担保	50,000,000.00
新希望六和股份有限公司为新希望新加坡私人有限公司担保	118,174,606.07
新希望六和股份有限公司为新希望老挝私人有限公司担保	43,609,800.00
新希望六和股份有限公司为潍坊新希望六和饲料科技有限公司担保	100,000,000.00
普惠农牧融资担保有限公司为海南澄迈新希望农牧有限公司担保	10,000,000.00
新希望六和股份有限公司为黔东南新希望农牧科技有限公司担保	20,000,000.00
新希望六和股份有限公司为贵阳新希望农业科技有限公司担保	62,000,000.00
新希望六和股份有限公司为南充新希望饲料有限公司担保	50,000,000.00
普惠农牧融资担保有限公司为资阳嘉好饲料科技有限公司担保	10,000,000.00
新希望六和股份有限公司为兰州新希望饲料有限公司担保	20,000,000.00
新希望六和股份有限公司为成都世纪投资有限公司担保	100,000,000.00

新希望六和股份有限公司为江西新希望农牧科技有限公司担保	50,000,000.00
新希望六和股份有限公司为南宁新希望农牧科技有限公司担保	35,000,000.00
新希望六和股份有限公司为山东新希望六和集团有限公司担保	50,000,000.00
新希望六和股份有限公司为青岛六和饲料有限公司担保	10,000,000.00
新希望六和股份有限公司为江苏六和饲料有限公司担保	10,000,000.00
新希望六和股份有限公司为徐州海阔六和饲料有限公司担保	20,000,000.00
普惠农牧融资担保有限公司为莱阳六和饲料有限公司担保	10,000,000.00
新希望六和股份有限公司为湖北团风新希望饲料有限公司担保	10,000,000.00
新希望六和股份有限公司为郓城鼎泰饲料有限公司担保	10,000,000.00
新希望六和股份有限公司为沂水六和饲料有限公司担保	10,000,000.00
新希望六和股份有限公司为长春新希望饲料有限公司担保	250,000,000.00
普惠农牧融资担保有限公司为唐山新希望六和饲料有限公司担保	10,000,000.00
六安市融资担保有限公司、六安市金安融资担保有限公司、安徽省农业信贷融资担保有限公司为安徽新华畜牧科技有限公司担保	23,000,000.00
安徽省农业信贷融资担保有限公司为安徽金新农牧食品股份有限公司担保	2,000,000.00
新希望六和股份有限公司为四川新希望动物营养科技有限公司担保	151,866,592.46
新希望六和股份有限公司为广东嘉好农产品有限公司担保	30,000,000.00
合计	2,262,650,998.53

(2) 已逾期未偿还的短期借款情况

本期末已逾期未偿还的短期借款总额为 0.00 元。

24、交易性金融负债

单位：元

项目	期末余额	期初余额
交易性金融负债	13,385,120.42	6,025,418.96
其中：		
衍生金融负债	13,385,120.42	6,025,418.96
指定为以公允价值计量且其变动计入当期损益的金融负债		77,611.81
其中：		
指定为以公允价值计量且其变动计入当期损益的金融负债		77,611.81
合计	13,385,120.42	6,103,030.77

其他说明：

衍生金融负债系购买的期货合约及利率掉期。

25、应付票据

单位：元

种类	期末余额	期初余额
商业承兑汇票	2,401,533,209.94	367,535,369.20
银行承兑汇票	3,304,247,511.48	2,365,360,026.62
信用证	208,036,657.24	
合计	5,913,817,378.66	2,732,895,395.82

本期末已到期未支付的应付票据总额为 0.00 元。

26、应付账款

(1) 应付账款列示

单位：元

项目	期末余额	期初余额
应付账款	10,717,874,934.76	11,564,714,386.86
合计	10,717,874,934.76	11,564,714,386.86

其他说明：

期末余额中无账龄超过 1 年的重要应付账款。

27、其他应付款

单位：元

项目	期末余额	期初余额
应付股利	20,558,282.52	50,538,246.74
其他应付款	8,463,363,885.11	4,713,876,319.05
合计	8,483,922,167.63	4,764,414,565.79

(1) 应付股利

单位：元

项目	期末余额	期初余额
普通股股利	20,558,282.52	50,538,246.74
合计	20,558,282.52	50,538,246.74

其他说明，包括重要的超过 1 年未支付的应付股利，应披露未支付原因：

项目	期末余额	期初余额	超过 1 年未支付的原因
1. 普通股股利	20,558,282.52	50,538,246.74	
其中：ExceptionalAssetsLimited	7,259,854.19	24,917,905.50	已宣告，对方尚未领取
临沂市中油供销石油销售有限公司	3,039,825.20		
山东荣达农业发展有限公司	10,000,000.00	10,000,000.00	已宣告，对方尚未领取
成都津晶商贸有限公司		10,107,761.51	
山东虹郡食品集团有限公司		2,647,808.19	
沂水县城市国有资产运营有限公司		1,185,000.00	
徐树根		1,057,234.47	
武威清泉农业发展有限责任公司	258,603.13	258,603.13	已宣告，对方尚未领取
庞振		223,689.92	
李中明		102,378.60	
聂新永		37,865.42	
2. 划分为权益工具的优先股\永续债股利			
合计	20,558,282.52	50,538,246.74	

(2) 其他应付款

1) 按款项性质列示其他应付款

单位：元

项目	期末余额	期初余额
----	------	------

往来款	4,481,326,554.36	557,798,361.68
各种暂收押金、保证金	3,017,841,628.61	2,924,804,853.68
代管担保资金	54,726,068.74	17,449,354.44
预提费用	56,535,083.31	200,462,222.09
股权转让款	31,763,567.81	83,536,691.44
使用权资产款	331,998,081.41	310,812,803.75
限制性股票回购义务	418,871,198.94	593,019,107.50
其他	70,301,701.93	25,992,924.47
合计	8,463,363,885.11	4,713,876,319.05

2) 账龄超过1年或逾期的重要其他应付款

单位：元

项目	期末余额	未偿还或结转的原因
南方希望实业有限公司	104,563,704.00	股权、产权手续未办理完未结转等
吕梁市大象农牧科技有限公司	53,146,804.25	往来款
南宫市民政局	43,861,500.00	专项经费
罗学军	33,950,697.05	未达到付款条件的应付股权转让款、往来款
董宝城	20,014,777.00	往来款
戴菲	10,946,870.00	往来款
宋丽君	10,044,700.00	往来款
合计	276,529,052.30	

3) 按交易对手方归集的期末余额前五名的其他应付款情况

其他说明：

28、合同负债

单位：元

项目	期末余额	期初余额
合同负债	2,492,419,467.25	2,173,108,069.79
合计	2,492,419,467.25	2,173,108,069.79

29、应付职工薪酬

(1) 应付职工薪酬列示

单位：元

项目	期初余额	本期增加	本期减少	期末余额
一、短期薪酬	1,031,469,711.28	8,931,336,600.10	9,262,703,283.45	700,103,027.93
二、离职后福利-设定提存计划	8,531,016.63	556,236,232.40	551,900,106.10	12,867,142.93
三、辞退福利	5,665,363.46	17,428,350.16	17,428,350.17	5,665,363.45
合计	1,045,666,091.37	9,505,001,182.66	9,832,031,739.72	718,635,534.31

(2) 短期薪酬列示

单位：元

项目	期初余额	本期增加	本期减少	期末余额
1、工资、奖金、津贴和补贴	656,229,314.95	8,025,122,990.89	8,181,155,330.65	500,196,975.19
2、职工福利费	18,236.28	475,599,762.45	475,617,998.73	
3、社会保险费	1,005,063.65	296,741,219.50	294,785,032.58	2,961,250.57
其中：医疗保险费	650,521.28	267,529,750.21	265,740,981.77	2,439,289.72
工伤保险费	328,467.80	25,634,951.70	25,550,242.39	413,177.11
生育保险费	26,074.57	3,576,517.59	3,493,808.42	108,783.74
4、住房公积金	119,325.70	25,211,940.09	24,916,246.47	415,019.32
5、工会经费和职工教育经费	374,097,770.70	95,379,511.33	272,947,499.18	196,529,782.85
6、短期带薪缺勤		13,281,175.84	13,281,175.84	
合计	1,031,469,711.28	8,931,336,600.10	9,262,703,283.45	700,103,027.93

(3) 设定提存计划列示

单位：元

项目	期初余额	本期增加	本期减少	期末余额
1、基本养老保险	7,842,186.99	530,322,718.70	526,154,235.77	12,010,669.92
2、失业保险费	644,876.77	20,682,753.22	20,504,387.73	823,242.26
3、综合保险	43,952.87	5,230,760.48	5,241,482.60	33,230.75
合计	8,531,016.63	556,236,232.40	551,900,106.10	12,867,142.93

其他说明：

公司按规定参加由政府机构设立的养老保险、失业保险计划，根据该等提存计划，每月按社保局规定缴存费用；除上述按月缴存费用以外，本公司不再承担进一步支付义务，相应的支出于发生时计入当期损益或相关资产的成本。

应付职工薪酬中无属于拖欠性质的金额；预计工资、奖金、津贴和补贴将在 2024 年 1-2 月全额发放，社会保险费将在 2024 年 1 月向社保局缴纳。

30、应交税费

单位：元

项目	期末余额	期初余额
增值税	36,812,023.81	50,193,761.78
企业所得税	245,830,162.18	230,152,774.01
个人所得税	15,931,998.99	21,050,019.58
城市维护建设税	5,035,850.18	6,470,707.51
教育费附加	2,162,812.21	2,906,573.94
地方教育费附加	1,437,755.52	1,939,539.51
水利基金	504,438.03	725,232.95
土地使用税	7,331,173.73	10,981,538.08
房产税	7,167,319.66	10,784,129.04
印花税	21,818,548.60	27,487,716.22
其他	41,995,773.59	39,972,381.38
合计	386,027,856.50	402,664,374.00

其他说明：

31、一年内到期的非流动负债

单位：元

项目	期末余额	期初余额
一年内到期的长期借款	9,097,038,606.84	10,813,975,655.04
一年内到期的应付债券	2,199,984,665.18	2,158,110,597.64
一年内到期的长期应付款	210,450,513.46	120,582,865.56
一年内到期的租赁负债	355,262,248.75	566,724,203.16
合计	11,862,736,034.23	13,659,393,321.40

其他说明：

(1)一年内到期的长期借款：

项目	期末余额	期初余额
质押借款	321,514,600.00	311,514,600.00
抵押借款	50,070,880.00	155,253,240.00
保证借款	4,305,951,049.35	6,602,573,600.98
信用借款	4,367,539,196.66	3,668,975,108.77
加：长期借款应付利息	51,962,880.83	75,659,105.29
合计	9,097,038,606.84	10,813,975,655.04

(2)一年内到期的应付债券：

项目	期末余额	期初余额
21 希望六和 MTN001(乡村振兴)	1,999,650,244.74	
21 川新希望六和 ZR001	95,553,742.94	2,000,000.00
22 川新希望六和 ZR001	8,000,000.00	8,000,000.00
20 希望六和(疫情防控债)MTN001	-	1,999,585,934.10
加：应付债券应付利息	96,780,677.50	148,524,663.54
合计	2,199,984,665.18	2,158,110,597.64

注 1：一年内到期的长期借款详见“附注七、（34）长期借款”。

注 2：一年内到期的应付债券详见“附注七、（35）应付债券”。

注 3：一年内到期的租赁负债详见“附注七、（36）租赁负债”。

注 4：一年内到期的长期应付款详见“附注七、（37）长期应付款”。

32、其他流动负债

单位：元

项目	期末余额	期初余额
待转销项税	27,523,231.36	59,634,114.69
合计	27,523,231.36	59,634,114.69

33、保险合同准备金

项目	期末余额	期初余额
未到期责任准备金	81,795,794.72	87,803,006.74
担保赔偿准备金	86,915,531.46	91,930,257.15
合计	168,711,326.18	179,733,263.89

34、长期借款

(1) 长期借款分类

单位：元

项目	期末余额	期初余额
质押借款	715,880,000.00	1,037,394,600.00
抵押借款	149,161,700.80	139,996,088.40
保证借款	12,942,266,127.94	14,325,002,921.88
信用借款	11,826,729,445.72	12,025,479,779.67
合计	25,634,037,274.46	27,527,873,389.95

长期借款分类的说明：

① 质押借款及质押情况如下：

质押物情况	质押借款金额	
	长期借款	一年内到期的长期借款
阜城新好农牧有限公司 100%股权	9,444,800.00	18,888,800.00
高密新六农牧科技有限公司 100%股权	123,000,000.00	33,000,000.00
饶阳新好农牧有限公司 100%股权	31,888,800.00	63,777,800.00
白银新希望农牧科技有限公司 100%股权	158,000,000.00	26,000,000.00
康平新望农牧有限公司 76.9231%股权	138,000,000.00	26,000,000.00
诸城新六农牧科技有限公司 100%股权	121,050,000.00	33,000,000.00
黄骅新好科技有限公司 100%股权、象州新好农牧有限公司 70.7669%股权、北京美好美得灵食品有限公司 50%股权	134,496,400.00	120,848,000.00
合计	715,880,000.00	321,514,600.00

② 抵押借款及资产抵押情况列示如下：

抵押物	抵押物账面原值	抵押借款金额	
		长期借款	一年内到期的长期借款
汉中新希望六和农牧科技有限公司土地、在建工程	39,068,570.99	29,700,000.00	
北京千喜鹤食品有限公司土地、房产	185,463,534.24	63,000,000.00	12,000,000.00
绵阳新希望六和农牧科技有限公司土地	7,233,971.60	14,750,000.00	16,920,000.00
泰州新希望农业有限公司土地、房产	39,884,295.79	29,000,000.00	-
新希望新加坡生物科技有限公司土地、房产	47,079,449.66	12,711,700.80	2,150,880.00
重庆国雄饲料有限公司房产	14,708,498.45		19,000,000.00
合计	333,438,320.73	149,161,700.80	50,070,880.00

③ 保证借款明细列示如下：

担保方与被担保方的单位名称	担保借款期末余额	
	长期借款	一年内到期的长期借款
新希望六和股份有限公司为安阳新六科技有限公司担保	80,000,000.00	40,000,000.00
新希望六和股份有限公司为北京千喜鹤食品有限公司担保	9,627,120.67	18,750,000.00
新希望六和股份有限公司为北京新六农牧科技有限公司担保	145,430,611.00	36,632,976.00
新希望六和股份有限公司为毕节新六农牧有限公司担保	63,360,000.00	15,840,000.00
新希望六和股份有限公司为曹县新好农牧有限公司担保	50,006,236.27	99,991,880.00
新希望六和股份有限公司为郴州新好农牧有限公司担保	240,750,000.00	60,375,000.00

新希望六和股份有限公司为成都新津新好农牧有限公司担保	100,692,250.00	11,355,500.00
新希望六和股份有限公司为大城县新好科技有限公司担保	47,000,000.00	8,400,000.00
新希望六和股份有限公司为单县新好农牧有限公司担保	34,950,000.00	38,350,000.00
新希望六和股份有限公司为东阿县新希望六和种猪繁育有限公司担保	40,000,000.00	52,000,000.00
新希望六和股份有限公司为东海县新好农牧有限公司担保	40,000,000.00	40,000,000.00
新希望六和股份有限公司为东营市新好现代农牧有限公司担保	48,000,000.00	192,000,000.00
新希望六和股份有限公司为阜平新六农牧科技有限公司担保	54,000,000.00	9,000,000.00
新希望六和股份有限公司为甘肃新希望六和农牧有限公司担保	59,996,600.00	30,000,000.00
新希望六和股份有限公司为高唐县新好农牧有限公司担保	27,272,836.50	39,838,636.46
新希望六和股份有限公司为关岭新牧养殖有限公司担保	81,080,000.00	18,600,000.00
新希望六和股份有限公司为广安新好农牧有限公司担保	260,432,089.22	35,193,525.57
新希望六和股份有限公司为广元新好农业发展有限公司担保	290,000,000.00	71,000,000.00
新希望六和股份有限公司为贵港新六农牧科技有限公司担保	119,400,000.00	29,850,000.00
新希望六和股份有限公司为海南澄迈新希望农牧有限公司担保	45,000,000.00	47,000,000.00
新希望六和股份有限公司为海南临高新六养殖有限公司担保	15,000,000.00	20,000,000.00
新希望六和股份有限公司为河北千喜鹤肉类产业有限公司担保	198,000,000.00	1,000,000.00
新希望六和股份有限公司为河北新好福承农业科技有限公司担保	123,460,000.00	41,920,000.00
新希望六和股份有限公司为贺州新好农牧有限公司担保	210,000,000.00	52,500,000.00
新希望六和股份有限公司为衡南县牧耘生态农业有限公司担保	78,000,000.00	21,000,000.00
新希望六和股份有限公司为衡水冀州区新好农牧有限公司担保	77,800,000.00	22,000,000.00
新希望六和股份有限公司为衡阳新好农牧有限公司担保	21,669,750.00	21,669,750.00
新希望六和股份有限公司为湖北新好农牧有限公司担保	358,432,393.46	106,337,957.24
新希望六和股份有限公司为江门市六和饲料有限公司担保	89,000,000.00	
新希望六和股份有限公司为江西新希望六和农牧科技有限公司担保	54,250,000.00	54,250,000.00
新希望六和股份有限公司为巨鹿县新六农牧科技有限公司担保	25,300,000.00	16,900,000.00
新希望六和股份有限公司为巨野新好农牧有限公司担保	100,000,000.00	50,000,000.00
新希望六和股份有限公司为康平新望农牧有限公司担保	87,495,000.00	63,335,000.00
新希望六和股份有限公司为来宾新好农牧有限公司担保	136,300,000.00	69,600,000.00
新希望六和股份有限公司为莱西市新希望六和农牧有限公司担保	762,723,925.52	20,431,613.85
新希望六和股份有限公司为莱阳市新牧养殖有限公司担保	65,000,000.00	45,000,000.00
新希望六和股份有限公司为莱阳新好牧业有限公司担保	15,000,000.00	62,000,000.00
新希望六和股份有限公司为礼泉新希望六和农牧有限公司担保	60,000,000.00	36,000,000.00
新希望六和股份有限公司为辽宁千喜鹤食品有限公司担保	90,000,000.00	10,000,000.00
新希望六和股份有限公司为辽宁新望科技有限公司担保	466,034,000.00	206,067,100.00
新希望六和股份有限公司为柳州新六农牧科技有限公司担保	51,000,000.00	12,750,000.00
新希望六和股份有限公司为龙海新希望六和农牧有限公司担保	35,000,000.00	35,000,000.00
新希望六和股份有限公司为泸定新越农牧科技有限公司担保	28,000,000.00	6,500,000.00
新希望六和股份有限公司为眉山新牧农牧有限公司担保	156,000,000.00	39,000,000.00
新希望六和股份有限公司为南充新希望饲料有限公司担保	10,000,000.00	30,000,000.00
新希望六和股份有限公司为南京新牧农牧有限公司担保	21,928,572.00	21,928,572.00
新希望六和股份有限公司为南宁新好农牧有限公司担保	168,000,000.00	42,000,000.00
新希望六和股份有限公司为南宁新六农牧科技有限公司担保	75,000,000.00	18,750,000.00
新希望六和股份有限公司为内丘新六农牧科技有限公司担保	240,020,400.00	19,993,200.00
新希望六和股份有限公司为宁波新希望六和农牧有限公司担保	37,500,000.00	37,500,000.00
新希望六和股份有限公司为宁波新希望六和饲料有限公司担保	45,000,000.00	4,000,000.00
新希望六和股份有限公司为宁明新好农牧有限公司担保	240,000,000.00	60,000,000.00
新希望六和股份有限公司为平原新六农牧科技有限公司担保	26,199,423.42	8,733,141.16
新希望六和股份有限公司为蒲城新六科技有限公司担保	51,677,508.32	51,677,534.78
新希望六和股份有限公司为濮阳新六农牧科技有限公司担保	40,157,104.52	27,000,000.00
新希望六和股份有限公司为汝州全生农牧科技有限公司担保	31,500,000.00	21,000,000.00
新希望六和股份有限公司为乳源瑶族自治县新好农牧有限公司担保	28,000,000.00	28,000,000.00
新希望六和股份有限公司为瑞安新希望六和农牧有限公司担保	25,000,000.00	20,000,000.00
新希望六和股份有限公司为三台新希望农牧科技有限公司担保	126,000,000.00	44,000,000.00
新希望六和股份有限公司为山东千喜鹤食品有限公司担保	120,534,627.86	34,438,465.12
新希望六和股份有限公司为邵阳县新牧农牧有限公司担保	27,780,000.00	6,470,000.00

新希望六和股份有限公司为深泽县新希望六和养殖有限公司担保	131,970,003.00	44,000,000.00
新希望六和股份有限公司为十堰新越农牧科技有限公司担保	54,450,000.00	24,200,000.00
新希望六和股份有限公司为四川新希望六和农牧有限公司担保	1,343,330,000.00	35,490,000.00
新希望六和股份有限公司为濰溪县新好农牧有限公司担保	15,000,000.00	10,000,000.00
新希望六和股份有限公司为台前县新六农牧科技有限公司担保	100,000,000.00	40,000,000.00
新希望六和股份有限公司为泰州新希望农业有限公司担保	20,000,000.00	
新希望六和股份有限公司为唐山新好农牧有限公司担保	324,300,000.00	126,150,000.00
新希望六和股份有限公司为天津新六农牧科技有限公司担保	133,850,462.47	27,006,530.77
新希望六和股份有限公司为天津新希望六和农牧科技有限公司担保	88,761,859.58	11,834,914.61
新希望六和股份有限公司为桐城市新六农牧科技有限公司担保	178,595,866.81	55,249,854.00
新希望六和股份有限公司为渭南新六科技有限公司担保	343,599,601.00	66,400,114.00
新希望六和股份有限公司为吴起新六科技有限公司担保	55,000,000.00	20,000,000.00
新希望六和股份有限公司为五河新希望六和牧业有限公司担保	534,455,216.01	164,532,559.16
新希望六和股份有限公司为武威新希望六和饲料有限公司担保	31,877,000.00	6,356,000.00
新希望六和股份有限公司为峡江新六农牧有限公司担保	15,000,000.00	15,000,000.00
新希望六和股份有限公司为象山华统牧业有限公司担保	60,000,000.00	40,000,000.00
新希望六和股份有限公司为辛集新六农牧科技有限公司担保	137,500,000.00	55,000,000.00
新希望六和股份有限公司为新希望六和(淄博)农业科技发展有限公司担保	51,611,428.64	8,177,142.81
新希望六和股份有限公司为新希望新加坡私人有限公司担保	1,699,848,000.00	
新希望六和股份有限公司为兴仁新六农牧科技有限公司担保	66,000,000.00	16,500,000.00
新希望六和股份有限公司为烟台新好农牧有限公司担保	183,505,875.80	55,305,924.00
新希望六和股份有限公司为盐亭新好农牧有限公司担保	105,143,000.00	221,510,000.00
新希望六和股份有限公司为杨凌本香农业产业集团有限公司担保	33,876,130.96	
新希望六和股份有限公司为伊春新望农牧有限公司担保	51,000,000.00	14,000,000.00
新希望六和股份有限公司为宜君新六科技有限公司担保	118,500,000.00	16,000,000.00
新希望六和股份有限公司为应城新好农牧有限公司担保	259,847,368.42	58,407,017.54
新希望六和股份有限公司为湛江国雄饲料有限公司担保	16,996,247.50	48,999,558.54
新希望六和股份有限公司为彰武新望农牧有限公司担保	95,000,000.00	16,000,000.00
新希望六和股份有限公司为肇庆新好农牧有限公司担保	140,899,999.95	30,040,000.02
新希望六和股份有限公司为浙江一海农业发展有限公司担保	32,661,250.00	6,757,500.00
新希望六和股份有限公司为镇江新希望六和农牧有限公司担保	10,000,000.00	22,500,000.00
新希望六和股份有限公司为淄博新好农牧有限公司担保	54,926,369.04	8,976,000.00
新希望六和股份有限公司为黑山新六农牧科技有限公司担保		125,000,000.00
新希望六和股份有限公司为嘉祥县新希望六和种猪繁育有限公司担保		7,000,000.00
新希望六和股份有限公司为聊城新好农牧有限公司担保		48,128,081.72
新希望六和股份有限公司为饶阳新好农牧有限公司担保		50,000,000.00
新希望六和股份有限公司为朔州新好农牧有限公司担保		204,000,000.00
新希望六和股份有限公司为偃师六和饲料有限公司担保		24,500,000.00
新希望六和股份有限公司为杨凌本香农业产业集团有限公司担保		40,000,000.00
新希望六和股份有限公司为重庆新希望饲料有限公司担保		160,000,000.00
合计	12,942,266,127.94	4,305,951,049.35

其他说明，包括利率区间：

公司期末长期借款的利率区间为 3.10%-7.19%。

35、应付债券

(1) 应付债券

单位：元

项目	期末余额	期初余额
希望转债(注1)	937,069,966.19	889,801,794.52
20 希望六和(疫情防控债)MTN001(注	0.00	0.00

2)		
21 希望六和 MTN001(乡村振兴) (注 3)	0.00	1,997,568,400.50
希望转 2 (注 4)	7,091,949,989.29	6,729,469,507.36
21 川新希望六和 ZR001 (注 5)	0.00	95,069,238.60
22 川新希望六和 ZR001 (注 6)	377,520,577.95	383,596,549.79
合计	8,406,540,533.43	10,095,505,490.77

(2) 应付债券的增减变动 (不包括划分为金融负债的优先股、永续债等其他金融工具)

单位: 元

债券名称	面值	票面利率	发行日期	债券期限	发行金额	期初余额	本期发行	按面值计提利息	溢折价摊销	本期偿还	本期转股	减: 一年到期的应付债券	期末余额	是否违约
希望转债	4,000,000.00	注(1)	2020/1/3	6年	3,986,000.00	893,720,199.27		49,016,831.52	47,317,168.93	49,016,465.62	48,997.26	3,918,770.65	937,069,966.19	否
20 希望六和(疫情防控债)MTN001	2,000,000.00	3.43%	2020/3/9	3年	1,992,800.00	2,056,752,600.84		11,433,333.33	414,065.90	2,068,600,000.07				否
21 希望六和 MTN001(乡村振兴)	2,000,000.00	4.90%	2021/3/19	3+2年	1,994,000.00	2,079,235,067.20		98,000,000.4	2,081,844.24	98,000,000.4		2,081,316,911.44		否
希望转 2	8,150,000.00	注(4)	2021/11/2	6年	8,136,000.00	6,734,906,837.15		38,032,245.83	362,555,484.67	32,603,082.14	75,002.74	10,866,493.48	7,091,949,989.29	否
21 川新希望六和 ZR001	100,000,000.00	4.02%	2021/11/25	3年	98,560,000.00	97,404,834.16		3,966,921.11	484,504.34	5,973,770.00		95,882,489.61		否
22 川新希望六和 ZR001	400,000,000.00	4.02%	2022/3/31	3年	394,240,000.00	391,596,549.79		15,976,373.33	1,924,028.16	23,976,373.33		8,000,000.00	377,520,577.95	否
合计					16,601,600.00	12,253,600.00		216,425,000.00	414,777,000.00	2,278,160,000.00	124,000.00	2,199,980,000.00	8,406,540,533.43	

		00,0	16,0		705.	096.	9,69	00	4,66	0,53	
		00.0	88.4		16	24	1.20		5.18	3.43	
		0	1								

(3) 可转换公司债券的说明

注(1)：根据中国证券监督管理委员会证监许可【2019】1902号《关于核准新希望六和股份有限公司公开发行可转换公司债券的批复》，本公司于2020年1月3日公开发行4,000.00万份可转换公司债券，每份面值100元，发行总额40亿元，债券期限6年。

本次发行的可转换公司债券的票面利率为第一年0.20%、第二年0.40%、第三年0.80%、第四年1.20%、第五年1.60%、第六年2.00%，利息按年支付，转股期自本次可转债发行结束之日（2020年1月9日，T+4日）满6个月后的第一个交易日（2020年7月9日）起至可转债到期日（2026年1月2日）止。持有人可在转股期内申请转股。

本次发行的可转换公司债券初始转股价格为19.78元/股，不低于募集说明书公告日前二十个交易日公司A股股票交易均价（若在该二十个交易日内发生过因除权、除息引起股价调整的情形，则对调整前交易日的交易均价按经过相应除权、除息调整后的价格计算）和前一个交易日公司A股股票交易均价。

2020年4月28日，公司召开了2019年年度股东大会，审议通过了《2019年年度利润分配方案》，以2019年年度利润分配实施公告指定的股权登记日的总股数扣减不参与与利润分配的回购股份为基数，向全体股东每10股派发现金股利人民币1.50元（含税），本次利润分配方案已实施完毕，公司转股的价格由19.78元/股调整为19.63元/股，调整后的转股价格自2020年6月19日起生效。

2020年9月18日，经中国证券监督管理委员会《关于核准新希望六和股份有限公司非公开发行股票批复》（证监许可[2020]1961号）核准，公司以非公开发行股票的方式向2名特定投资者非公开发行人民币普通股177,147,918股（A股），相关股份已在中国证券登记结算有限公司深圳分公司完成新发行股份登记手续，本次新增股份于2020年10月29日在深圳证券交易所上市，发行价格为22.58元/股。本次可转债已于2020年7月9日进入转股期，以截至2020年9月18日公司总股本4,326,953,738股为计算基准，本次发行后公司总股本增加至4,504,101,656股。根据可转换公司债券相关规定，“希望转债”转股价格于2020年10月29日起由原19.63元/股调整为19.75元/股。调整后的转股价格自2020年10月29日起生效。

2022年4月26日、2022年5月31日，公司分别召开第八届董事会第五十二次会议及2021年年度股东大会，审议通过了《关于〈新希望六和股份有限公司2022年限制性股票激励计划（草案）〉及其摘要的议案》，并于2022年7月25日召开第九届董事会第三次会议审议通过了《关于调整2022年限制性股票激励计划相关事项的议案》、《关于向激励对象首次授予限制性股票的议案》。本次激励计划的首次授予日为2022年7月25日，向符合授予条件的199名激励对象首次授予限制性股票共计3,327.50万股，首次授予价格为7.98元/股。股票来源为公司向激励对象定向发行的本公司人民币A股普通股股票，相关股份已在中国证券登记结算有限公司深圳分公司完成新发行股份登记手续。根据可转换公司债券相关规定，“希望转债”转股价格由原19.75元/股调整为19.66元/股，调整后的转股价格自2022年9月15日起生效。

因公司实施2022年限制性股票激励计划预留授予，向377名激励对象预留授予限制性股票，首次授予价格为7.98元/股。股票来源为公司向激励对象定向发行的本公司人民币A股普通股股票，相关股份已在中国证券登记结算有限公司深圳分公司完成新发行股份登记手续，并于2023年7月25日在深圳证券交易所上市。根据可转换公司债券相关规定，“希望转债”的转股价格于2023年7月25日起由19.66元/股调整为19.64元/股。

从2023年11月16日起，截至2023年12月6日，公司股票已有15个交易日的收盘价格低于当期转股价格的80%触发转股价格向下修正条件。2023年12月27日，公司召开第九届董事会第二十五次会议审议通过了《关于向下修正“希望转债”转股价格的议案》。根据《募集说明书》相关规定及2023年第三次临时股东大会的授权，董事会决定将“希望转债”的转股价格由19.64元/股向下修正为10.6元/股。修正后的转股价格自2023年12月28日起生效。

注(2)：2019年10月24日，召开的2019年第二次临时股东大会审议通过了《关于发行中期票据的议案》，同意公司向中国银行间市场交易商协会申请注册发行不超过人民币50亿元的中期票据。根据交易商协会签发的《接受注册通知书》（中市协注【2020】MTN81号），本公司于2020年3月9日发行2020年度第一期中期票据（疫情防控债）20亿元，票面利率3.43%，期限3年。该中期票据已于本年偿还。

注(3)：2020年4月28日，召开的2019年年度股东大会，审议通过了《关于公司发行中期票据的议案》，同意公司向中国银行间市场交易商协会（以下简称“交易商协会”）申请注册发行不超过人民币50亿元的中期票据。根据交易商协会签发的《接受注册通知书》（中市协注【2020】MTN920号），本公司于2021年3月17日发行2021年度第一期中期票据（乡村振兴）20亿元，票面利率4.9%，期限3+2年。

注(4)：根据中国证券监督管理委员会证监许可【2021】1351号《关于核准新希望六和股份有限公司公开发行可转换公司债券的批复》，本公司于2021年11月2日公开发行8,150.00万份可转换公司债券，每份面值100元，发行总额81.5亿元，债券期限6年。

本次发行的可转换公司债券的票面利率为第一年0.20%、第二年0.40%、第三年0.80%、第四年1.20%、第五年1.60%、第六年2.00%，利息按年支付，转股期自本次可转债发行结束之日（2021年11月8日，T+4日）满6个月后的第一个交易日（2022年5月9日）起至可转债到期日（2027年11月1日）止。持有人可在转股期内申请转股。

本次发行的可转换公司债券初始转股价格为14.45元/股，不低于募集说明书公告日前二十个交易日公司A股股票交易均价（若在该二十个交易日内发生过因除权、除息引起股价调整的情形，则对调整前交易日的交易均价按经过相应除权、除息调整后的价格计算）和前一个交易日公司A股股票交易均价。

2022年4月26日、2022年5月31日，公司分别召开第八届董事会第五十二次会议及2021年年度股东大会，审议通过了《关于〈新希望六和股份有限公司2022年限制性股票激励计划（草案）〉及其摘要的议案》，并于2022年7月25日召开第九届董事会第三次会议审议通过了《关于调整2022年限制性股票激励计划相关事项的议案》、《关于向激励对象首次授予限制性股票的议案》。本次激励计划的首次授予日为2022年7月25日，向符合授予条件的199名激励对象首次授予限制性股票共计3,327.50万股，首次授予价格为7.98元/股。股票来源为公司向激励对象定向发行的本公司人民币A股普通股股票，相关股份已在中国证券登记结算有限公司深圳分公司完成新发行股份登记手续。根据可转换公司债券相关规定，“希望转债2”转股价格由原14.45元/股调整为14.40元/股，调整后的转股价格自2022年9月15日起生效。

因公司实施2022年限制性股票激励计划预留授予，向377名激励对象预留授予限制性股票，首次授予价格为7.98元/股。股票来源为公司向激励对象定向发行的本公司人民币A股普通股股票，相关股份已在中国证券登记结算有限公司深圳分公司完成新发行股份登记手续，并于2023年7月25日在深圳证券交易所上市。根据可转换公司债券相关规定，“希望转债2”的转股价格于2023年7月25日起由14.40元/股调整为14.39元/股。

从2023年11月16日起截至2023年12月6日，公司股票已有15个交易日的收盘价格低于当期转股价格的80%触发转股价格向下修正条件。2023年12月27日，公司召开第九届董事会第二十五次会议审议通过了《关于向下修正“希望转债”转股价格的议案》。根据《募集说明书》相关规定及2023年第三次临时股东大会的授权，董事会决定将“希望转债2”的转股价格由14.39元/股向下修正为10.6元/股。修正后的转股价格自2023年12月28日起生效。

注(5)：本公司于2021年11月25日在北京金融资产交易所挂牌1亿元债权融资计划，利率4.02%，期限3年。

注(6)：本公司于2022年3月31日在北京金融资产交易所挂牌4亿元债权融资计划，利率4.02%，期限3年。

36、租赁负债

单位：元

项目	期末余额	期初余额
租赁付款额	6,307,385,587.19	8,165,150,676.41
未确认融资费用	-2,384,432,144.54	-2,879,370,916.88
减：一年内到期的租赁负债	-355,262,248.75	-566,724,203.16
合计	3,567,691,193.90	4,719,055,556.37

其他说明：

37、长期应付款

单位：元

项目	期末余额	期初余额
长期应付款	345,682,362.19	165,515,620.11
合计	345,682,362.19	165,515,620.11

(1) 按款项性质列示长期应付款

单位：元

项目	期末余额	期初余额
应付售后回租融资租赁款	597,137,304.41	300,973,827.02
未确认融资费用	-41,004,428.76	-14,875,341.35
减：一年内到期的长期应付款	210,450,513.46	120,582,865.56
合计	345,682,362.19	165,515,620.11

其他说明：

公司下属子公司河北千喜鹤肉类产业有限公司、荆州新希望饲料有限公司、南宁新希望农牧科技有限公司、湖州海皇生物科技有限公司、杨凌本香农业产业集团有限公司、潍坊新希望六和饲料科技有限公司、潍坊六和饲料有限公司与兴业金融租赁有限责任公司；通辽新好农牧有限公司、夏津新希望六和农牧有限公司、乐山新希望农牧有限公司、海南昌江新六养殖有限公司分别与交银金融租赁有限责任公司、江苏金融租赁股份有限公司、邦银金融租赁股份有限公司、浙江浙银金融租赁股份有限公司签订合同，将部分机器设备转让给租赁公司并回租，租赁期满后以名义金额 1-10000 元取得该等机器设备所有权，该项售后回租业务不属于销售，相关资产不终止确认，同时确认与转让收入等额的长期应付款，详见“附注七、22、所有权或使用权受到限制的资产”。

38、递延收益

单位：元

项目	期初余额	本期增加	本期减少	期末余额	形成原因
政府补助	433,295,564.49	112,820,562.75	154,504,973.28	391,611,153.96	
合计	433,295,564.49	112,820,562.75	154,504,973.28	391,611,153.96	--

注：政府补助明细见十一、政府补助。

39、股本

单位：元

	期初余额	本次变动增减(+、-)					期末余额
		发行新股	送股	公积金转股	其他	小计	
股份总数	4,538,758,095.00	7,895,306.00			-877,500.00	7,017,806.00	4,545,775,901.00

其他说明：

公司于 2022 年 8 月 29 日召开第九届董事会第四次会议、第九届监事会第三次会议，并于 2022 年 11 月 15 日召开 2022 年第二次临时股东大会审议通过了《关于 2019 年度限制性股票与股票期权激励计划第三个解除限售期解除限售条件未成就暨回购注销限制性股票的议案》，同意公司回购注销 2019 年度限制性股票与股票期权激励计划 15 名激励对象所持有的未解除限售的合计 438,750 股限制性股票，2023 年 2 月该部分限制性股票已完成注销。

公司于 2023 年 4 月 27 日召开了第九届董事会第十二次会议和第九届监事会第九次会议，并于 2023 年 5 月 22 日召开 2022 年年度股东大会审议通过了《关于 2019 年度限制性股票与股票期权激励计划第四个解除限售期解除限售条件未成就暨回购注销限制性股票的议案》，本次回购注销限制性股票共涉及 15 名激励对象所持有的未解除限售的限制性股票共计 438,750 股，2022 年 8 月该部分限制性股票已完成注销。

公司于 2023 年 5 月 30 日召开第九届董事会第十五次会议及第九届监事会第十一次会议，审议通过了《关于向激励对象授予预留限制性股票的议案》，以发行新股的方式向符合授予条件的 370 名激励对象预留授予限制性股票共计 789 万股，本次激励计划的预留授予日为 2023 年 5 月 30 日。

根据公司 2020 年第二次临时股东大会决议，并经中国证监会《关于核准新希望六和股份有限公司公开发行可转换公司债券的批复》《证监许可【2021】1351 号》核准，公司于 2021 年 11 月 2 日公开发行了 8,150.00 万份可转换公司债券，每份面值 100 元，发行总额 81.5 亿元，转股期限为 2022 年 5 月 9 日至 2027 年 11 月 1 日，本期可转换公司债券转股增加股本 5,306 股。

40、其他权益工具

(1) 期末发行在外的优先股、永续债等其他金融工具基本情况

1) 可转换公司债券

可转换公司债券 1：经中国证监会“证监许可[2019]1902 号”文核准，公司于 2020 年 1 月 3 日公开发行了 4,000 万份可转换公司债券，每份面值 100 元，发行总额 400,000 万元。经深交所“深证上[2020]60 号”文件同意，公司 400,000 万元可转换公司债券于 2020 年 2 月 4 日起在深交所挂牌交易，债券简称“希望转债”，债券代码“127015”。可转换公司债券存续的起止日期为 2020 年 1 月 3 日至 2026 年 1 月 2 日，转股的起止日期为 2020 年 7 月 9 日至 2026 年 1 月 2 日。

可转换公司债券 2：经中国证监会“证监许可[2021]1351 号”文核准，公司于 2021 年 11 月 2 日公开发行了 8,150 万份可转换公司债券，每份面值 100 元，发行总额 81.50 亿元。经深交所同意，公司 81.50 亿元可转换公司债券将于 2021 年 11 月 29 日起在深交所挂牌交易，债券简称“希望转 2”，债券代码“127049”。可转换公司债券存续的起止日期为 2021 年 11 月 2 日起至 2027 年 11 月 1 日止，转股的起止日期为 2022 年 5 月 9 日起至 2027 年 11 月 1 日止。

2) 永续债

永续债 1:2022 年 1 月 27 日，中原信托有限公司（贷款人）向本公司（借款人）发放永续债权投资 2 亿元，初始投资期限为 1 年，约定借款期限自该永续债权投资实际划入借款人指定账户之日起开始计算，并以该日为起息日。初始投资期限届满后每一年为一个延续贷款期限，在每个投资期限届满前一个月，借款人有权选择将投资期限延续一年，或者选择在每个投资期限届满之日向贷款人归还全部永续债权投资本金余额和利息及孳息。初始投资期内，贷款利率为 6.3%，初始投资期限届满后，贷款年利率每 1 年跳升一次，每次上加 200 个基点（2.00%），以此类推，贷款利率以最高 9.0% 为限。该笔永续债本期已经赎回。

永续债 2:永续债 3:2022 年 12 月 20 日，渤海国际信托股份有限公司（贷款人）向本公司（借款人）发放可续期贷款 8 亿元，初始贷款期限为 2 年，约定借款期限自该永续贷款实际划入借款人指定账户之日起开始计算，并以该日为起息日。初始贷款期限届满后每一年为一个延续贷款期限，在每个贷款期限届满前一个月，借款人有权选择将贷款期限延续一年，或者选择在每个贷款期限届满之日向贷款人归还全部信托贷款本金余额和利息及孳息。初始贷款期内，贷款利率为 6.3%，初始贷款期限届满后，贷款年利率每 1 年跳升一次，每次上加 300 个基点（3.00%），以此类推，贷款利率以最高 10.5% 为限。

永续债 3:2022 年 12 月 29 日, 陆家嘴国际信托有限公司(贷款人)向本公司(借款人)发放可续期贷款人民币 2 亿元, 初始贷款期限为 12 个月, 贷款期限为无固定期限, 约定借款期限自该永续贷款实际划入借款人指定账户之日起开始计算, 并以该日为起息日。初始贷款期限届满以后每 12 个月为一个延续贷款期限, 在每个贷款资金届满 12 个月的对应日及之后任何一天, 借款人有权按该贷款本金余额(投资本金余额=投资本金-借款人已赎回的投资本金(如有))加应付利息(包含当期利息及所有递延支付的利息、罚息)及其他一切应付但未付款项向贷款人赎回该期全部贷款资金。贷款利率由初始利率及重置利率组成, 初始利率为 6%, 每个贷款期限届满之日重置一次利率, 重置后的投资利率按以下两项孰高计算: ①投资利率=初始贷款利率+【300bp】; ②投资利率=利率重置日的基准利率+初始利差+【300bp】(初始利差=初始投资利率-起息日的基准利率), 投资利率以最高 9.5%为限。该笔永续债本期已经赎回。

永续债 4:2023 年 6 月 29 日, 陆家嘴国际信托有限公司(贷款人)向本公司(借款人)发放可续期贷款人民币 2.3 亿元, 初始贷款期限为 12 个月, 贷款期限为无固定期限, 约定借款期限自该永续贷款实际划入借款人指定账户之日起开始计算, 并以该日为起息日。初始贷款期限届满以后每 12 个月为一个延续贷款期限, 在每个贷款资金届满 12 个月的对应日及之后任何一天, 借款人有权按该贷款本金余额(投资本金余额=投资本金-借款人已赎回的投资本金(如有))加应付利息(包含当期利息及所有递延支付的利息、罚息)及其他一切应付但未付款项向贷款人赎回该期全部贷款资金。贷款利率由初始利率及重置利率组成, 初始利率为 6%, 每个贷款期限届满之日重置一次利率, 重置后的投资利率按以下两项孰高计算: ①投资利率=初始贷款利率+【300bp】; ②投资利率=利率重置日的基准利率+初始利差+【300bp】(初始利差=初始投资利率-起息日的基准利率), 投资利率以最高 9.5%为限。

(2) 期末发行在外的优先股、永续债等金融工具变动情况表

单位: 元

发行在外的金融工具	期初		本期增加		本期减少		期末	
	数量	账面价值	数量	账面价值	数量	账面价值	数量	账面价值
希望转债	9,494,876.00	191,753,330.59			480.00	9,693.82	9,494,396.00	191,743,636.77
希望转 2	81,436,334.00	1,798,155,785.24			760.00	16,781.19	81,435,574.00	1,798,139,004.05
永续债		1,200,000,000.00		230,000,000.00		400,000,000.00		1,030,000,000.00
合计	90,931,210.00	3,189,909,115.83		230,000,000.00	1,240.00	400,026,475.01	90,929,970.00	3,019,882,640.82

41、资本公积

单位: 元

项目	期初余额	本期增加	本期减少	期末余额
资本溢价(股本溢价)	8,769,689,756.43	223,333,382.85	4,863,642,026.29	4,129,381,112.99
其他资本公积	1,766,249,947.74	233,613,970.83	155,013,275.37	1,844,850,643.20
其中: 被投资单位其他权益变动	1,665,083,622.75	4,076,439.43		1,669,160,062.18
接受捐赠非现金资产准备	2,544,124.59			2,544,124.59
其他	98,622,200.40	229,537,531.40	155,013,275.37	173,146,456.43
合计	10,535,939,704.17	456,947,353.68	5,018,655,301.66	5,974,231,756.19

其他说明, 包括本期增减变动情况、变动原因说明:

本期资本(股本)溢价增加中有 75,131.97 元系“希望转债”、“希望转 2”在本期转股增加的资本公积; 有 55,072,200.00 元系根据公司第九届董事会第十五次会议及第九届监事会第十一次会议审议通过的《关于向激励对象授予预留限制性股票的议案》向符合条件的激励对象授予限制性股票 7,890,000.00 股, 增加股本 7,890,000.00 股, 增加资本公积 55,072,200.00 元; 有 13,172,775.51 元系由盈余公积和未分配利润转入。有 155,013,275.37 元系 2022 年限制性股票激励计划第一个行权期条件成就、2022 年员工持股计划第一个解锁期解锁条件成就, 激励对象解除限售限制性股票结转等

待期内确认的其他资本公积。本期资本（股本）溢价减少中有 14,108,308.98 元系员工考核不达标回购注销限制性股票的影响；有 4,847,028,371.31 元系本期少数股权变动影响；有 2,505,346.00 元系子公司资本公积变动的影响产生。

其他资本公积“被投资单位其他权益变动”系权益法核算的民生银行等公司资本公积变动公司按持股比例计算所享有的部分；“其他”本期增加系股份支付计入所有者权益的资本公积，本期减少系 2022 年限制性股票激励计划第一个行权期条件成就、2022 年员工持股计划第一个解锁期解锁条件成就结转等待期内确认的其他资本公积。

42、库存股

单位：元

项目	期初余额	本期增加	本期减少	期末余额
库存股	1,079,190,858.47	62,962,200.00	215,055,459.03	927,097,599.44
合计	1,079,190,858.47	62,962,200.00	215,055,459.03	927,097,599.44

其他说明，包括本期增减变动情况、变动原因说明：

本期库存股增加系根据公司第九届董事会第十五次会议及第九届监事会第十一次会议审议通过的《关于向激励对象授予预留限制性股票的议案》，以发行股普通股股票的形式向符合授予条件的 370 名激励对象授予限制性股票共计 7,890,000.00 股，授予价格为 7.98 元/股。本期收到员工缴纳的认股款 62,962,200.00 元，公司对上述限制性股票确认回购义务合计 62,962,200.00 元。

本期库存股减少系：1、本期因“希望转债”转股减少库存股 2,524 股，对应减少库存股账面余额 45,683.25 元；2、2022 年 8 月 29 日召开了第九届董事会第四次会议和第九届监事会第三次会议，会议审议通过了《关于 2019 年度限制性股票与股票期权激励计划第三个解除限售期解除限售条件未成就暨回购注销限制性股票的议案》，公司回购注销股票期权激励计划 15 名激励对象所持有的未解除售的合计 438,750.00 股限制性股票，导致限制性股票回购义务减少，相应减少库存股账面余额 7,492,904.49 元。；3、2023 年 4 月 27 日召开了第九届董事会第十二次会议和第九届监事会第九次会议，会议审议通过了《关于 2019 年度限制性股票与股票期权激励计划第四个解除限售期解除限售条件未成就暨回购注销限制性股票的议案》，公司回购注销股票期权激励计划 15 名激励对象所持有的未解除售的合计 438,750.00 股限制性股票，导致限制性股票回购义务减少，相应减少库存股账面余额 7,492,904.49 元。

公司于 2023 年 7 月 25 日召开的第九届董事会第十六次会议和第九届监事会第十二次会议,审议通过了《关于 2022 年限制性股票激励计划首次授予限制性股票第一个解除限售期解除限售条件成就的议案》、《关于调整 2022 年员工持股计划个人层面绩效考核方案的议案》，其中公司 2022 年限制性股票激励计划首次授予限制性股票第一个解除限售期解除限制性股票数量为 10,010,000.00 股，导致限制性股票回购义务减少，相应减少库存股账面余额 79,879,800.00 元；2022 年员工持股计划第一个锁定期届满，解锁持股计划份额对应公司股票 15,055,660.00 股，导致限制性股票回购义务减少，相应减少库存股账面余额 120,144,166.80 元。

43、其他综合收益

单位：元

项目	期初余额	本期发生额					期末余额	
		本期所得税前发生额	减：前期计入其他综合收益当期	减：前期计入其他综合收益当期转入留存收益	减：所得税费用	税后归属于母公司		税后归属于少数股东

			转入 损益					
一、不能重分类进损益的其他综合收益	47,929,175.67	-4,115,351.10		-3,461,393.58		-9,491,822.35	5,376,471.25	41,898,746.90
权益法下不能转损益的其他综合收益	51,390,569.25	21,505,885.00				16,129,413.75	5,376,471.25	67,519,983.00
其他权益工具投资公允价值变动	-3,461,393.58	-25,621,236.10		-3,461,393.58		-25,621,236.10		-25,621,236.10
二、将重分类进损益的其他综合收益	-912,686,241.64	-29,121,993.44				-50,317,994.56	21,196,001.12	-963,004,236.20
其中：权益法下可转损益的其他综合收益	-75,420,516.46	84,565,769.74				63,404,396.49	21,161,373.25	-12,016,119.97
外币财务报表折算差额	-837,265,725.18	-113,687,763.18				-113,722,391.05	34,627.87	-950,988,116.23
其他综合收益合计	-864,757,065.97	-33,237,344.54		-3,461,393.58		-59,809,816.91	26,572,472.37	-921,105,489.30

其他说明，包括对现金流量套期损益的有效部分转为被套期项目初始确认金额调整：

44、盈余公积

单位：元

项目	期初余额	本期增加	本期减少	期末余额
法定盈余公积	3,450,852,957.31	55,431,404.61	116,731,194.76	3,389,553,167.16
合计	3,450,852,957.31	55,431,404.61	116,731,194.76	3,389,553,167.16

盈余公积说明，包括本期增减变动情况、变动原因说明：

盈余公积本期增加系子公司按各自净利润 10% 计提数中母公司所享有的份额。盈余公积的减少包括：（1）处置子公司而减少的公司所享有的份额（2）盈余公积转资本公积。

45、未分配利润

单位：元

项目	本期	上期
调整前上期末未分配利润	9,472,252,710.50	11,182,964,166.86

调整期初未分配利润合计数（调增+，调减-）	41,418.71	-602,908.50
调整后期初未分配利润	9,472,294,129.21	11,182,361,258.36
加：本期归属于母公司所有者的净利润	249,195,333.87	-1,459,965,715.11
减：提取法定盈余公积	55,431,404.61	68,235,409.56
加：股权激励未履行股东退回分配的利润	65,812.50	65,812.50
减：兑付永续债利息	71,406,666.67	181,931,816.98
所有者权益内部结转	-100,097,025.67	
期末未分配利润	9,694,814,229.97	9,472,294,129.21

调整期初未分配利润明细：

- 1)、由于《企业会计准则》及其相关新规定进行追溯调整，影响期初未分配利润 0.00 元。
- 2)、由于会计政策变更，影响期初未分配利润 41,418.71 元。
- 3)、由于重大会计差错更正，影响期初未分配利润 0.00 元。
- 4)、由于同一控制导致的合并范围变更，影响期初未分配利润 0.00 元。
- 5)、其他调整合计影响期初未分配利润 0.00 元。

46、营业收入和营业成本

单位：元

项目	本期发生额		上期发生额	
	收入	成本	收入	成本
主营业务	141,294,571,751.61	137,486,998,442.07	140,955,653,233.38	131,704,677,744.76
其他业务	408,677,179.71	317,077,658.83	552,074,922.69	408,127,206.36
合计	141,703,248,931.32	137,804,076,100.90	141,507,728,156.07	132,112,804,951.12

经审计扣除非经常损益前后净利润孰低是否为负值

是 否

单位：元

项目	本年度	具体扣除情况	上年度	具体扣除情况
营业收入金额	141,703,248,931.32	不适用	141,507,728,156.07	不适用
营业收入扣除项目合计金额	408,677,179.71	主要系材料销售、废旧物资销售、租赁、种植业务、仓储服务费等收入	552,074,922.69	主要系材料销售、废旧物资销售、租赁、种植业务、仓储服务费等收入
营业收入扣除项目合计金额占营业收入的比重	0.29%		0.39%	
一、与主营业务无关的业务收入				
1. 正常经营之外的其他业务收入。如出租固定资产、无形资产、包装物，销售材料，用材料进行非货币性资产交换，经营受托管理业务等实现的收入，以及虽计入主营业务收入，但属于上市公司正常经营之外的收入。	408,677,179.71	主要系材料销售、废旧物资销售、租赁、种植业务、仓储服务费等收入	552,074,922.69	主要系材料销售、废旧物资销售、租赁、种植业务、仓储服务费等收入
与主营业务无关的业务收入小计	408,677,179.71	主要系材料销售、废旧物资销售、租	552,074,922.69	主要系材料销售、废旧物资

		赁、种植业务、仓储服务费等收入		销售、租赁、种植业务、仓储服务费等收入
二、不具备商业实质的收入				
不具备商业实质的收入小计	0.00	不适用	0.00	不适用
三、与主营业务无关或不具备商业实质的其他收入	0.00	不适用	0.00	不适用
营业收入扣除后金额	141,294,571,751.61	扣除材料销售、废旧物资销售、租赁、种植业务、仓储服务费等其他业务收入之后的正常营业收入	140,955,653,233.38	扣除材料销售、废旧物资销售、租赁、种植业务、仓储服务费等其他业务收入之后的正常营业收入

营业收入、营业成本的分解信息：

单位：元

合同分类	本期数		上年同期数	
	营业收入	营业成本	营业收入	营业成本
业务类型				
其中：				
饲料	81,279,178,937.09	77,014,765,739.07	79,178,220,675.72	74,048,855,301.79
猪产业	21,301,845,895.91	22,845,563,332.34	22,397,397,226.99	19,350,373,054.29
禽产业	19,414,889,090.20	18,783,788,900.60	18,148,119,820.96	17,573,581,661.13
食品	11,672,026,202.09	11,352,521,134.52	10,851,037,451.22	9,901,739,905.44
商贸	7,077,919,791.30	7,122,607,748.03	10,239,949,929.33	10,782,193,934.36
其他	957,389,014.73	684,829,246.34	693,003,051.85	456,061,094.11
合计	141,703,248,931.32	137,804,076,100.90	141,507,728,156.07	132,112,804,951.12
按经营地区分类				
其中：				
国内	121,624,701,286.38	119,494,205,409.41	124,149,206,070.24	116,188,249,975.44
国外	20,078,547,644.94	18,309,870,691.49	17,358,522,085.83	15,924,554,975.68
合计	141,703,248,931.32	137,804,076,100.90	141,507,728,156.07	132,112,804,951.12

与分摊至剩余履约义务的交易价格相关的信息：

本报告期末已签订合同、但尚未履行或尚未履行完毕的履约义务所对应的收入金额为 2,492,419,467.25 元，其中，2,492,419,467.25 元预计将于 2024 年度确认收入，元预计将于年度确认收入，元预计将于年度确认收入。

合同中可变动对价相关信息：

47、税金及附加

单位：元

项目	本期发生额	上期发生额
城市维护建设税	14,330,994.07	16,805,817.48
教育费附加	6,976,551.94	7,850,241.43
资源税	6,709,367.08	6,804,572.96
房产税	47,019,532.78	48,064,698.98
土地使用税	43,899,789.12	47,431,516.54

车船使用税	1,007,739.64	678,233.75
印花税	101,475,043.87	92,267,486.07
水利基金	2,643,311.50	4,221,206.52
地方教育费附加	4,658,539.34	5,231,248.99
其他	12,789,986.35	6,960,028.89
合计	241,510,855.69	236,315,051.61

48、管理费用

单位：元

项目	本期发生额	上期发生额
职工薪酬	2,141,812,077.44	2,206,745,395.30
办公费	31,857,982.91	37,243,468.40
差旅费	83,264,759.07	74,932,715.31
邮电费	24,175,282.81	26,459,517.89
机物料消耗	59,925,442.65	63,579,922.60
低值易耗品摊销	6,479,975.73	8,491,589.67
折旧费	728,713,507.48	602,307,898.46
使用权资产折旧费	253,963,209.45	316,700,639.22
租赁费	39,453,763.31	74,387,797.17
劳动保护费	10,046,350.42	11,911,348.52
修理费	40,145,229.26	88,265,270.54
财产保险费	204,097,816.12	170,207,345.45
交通费	26,916,783.74	48,641,647.86
会员费及会务费	13,059,750.51	14,487,212.64
水电费	83,878,052.53	89,482,099.76
业务招待费	74,316,886.78	76,719,717.21
中介机构费用	264,467,949.88	285,140,015.06
存货盘亏毁损报废	10,318,188.38	42,372,467.76
环境保护费	43,510,979.94	63,578,178.73
商标使用费	6,777,912.94	7,163,463.07
无形资产摊销	63,299,835.24	81,963,673.86
长期待摊费用摊销	68,506,102.06	88,014,721.48
检验检测费	35,723,425.32	33,595,711.73
税费	25,949,611.11	29,353,591.38
取暖费	12,579,922.43	18,497,703.92
养殖互助基金	5,844,517.77	5,622,701.71
股权激励费用	224,572,512.10	96,947,194.64
基金管理费	6,482,368.44	7,971,627.25
其他	9,635,456.81	7,361,122.19
合计	4,599,775,652.63	4,678,145,758.78

49、销售费用

单位：元

项目	本期发生额	上期发生额
职工薪酬	1,417,980,751.28	1,375,559,541.52
差旅费	66,043,830.30	62,759,304.11
机物料消耗	5,429,305.28	6,472,214.63
低值易耗品摊销	230,225.85	226,284.99
周转材料摊销	2,602,678.76	2,484,974.95
折旧费	4,436,023.21	5,193,103.46
使用权资产折旧	1,876,124.97	741,736.64

租赁费	8,852,670.51	11,148,119.94
交通费	8,508,220.01	15,026,030.90
检验检疫费	8,875,126.68	7,886,008.63
广告费	5,850,949.32	4,890,364.53
宣传费	64,858,672.91	54,657,830.39
售后服务费	12,699,842.91	14,422,040.35
装卸费	54,235,037.33	55,241,807.30
仓储费	30,007,268.25	21,027,643.17
市场管理费	73,228,809.06	67,735,739.75
其他	12,244,092.42	14,293,800.26
合计	1,777,959,629.05	1,719,766,545.52

50、研发费用

单位：元

项目	本期发生额	上期发生额
职工薪酬	56,135,516.74	182,706,136.47
差旅费	9,248,352.45	7,953,593.61
直接材料	73,515,548.86	62,557,349.49
检验检测费	4,885,192.84	3,041,655.72
劳务费	1,150,868.91	630,396.30
专家咨询费	1,658,383.66	1,420,684.44
合作开发费	1,763,514.66	2,808,400.00
知识产权事务费	1,417,159.58	1,057,236.90
折旧费	9,306,561.58	9,287,436.42
使用权资产折旧费	3,018,577.08	2,040,303.23
租赁费	3,377,440.87	3,280,876.18
无形资产摊销	2,727,818.52	2,989,071.66
股权激励费用	7,199,899.94	6,031,226.71
长期待摊费用摊销	4,237,810.98	7,772,697.89
电费	2,148,416.85	1,608,623.00
技术服务费	17,938,747.13	
其他	7,445,272.31	4,721,246.72
合计	207,175,082.96	299,906,934.74

51、财务费用

单位：元

项目	本期发生额	上期发生额
利息支出	2,046,571,213.67	1,841,808,252.82
减：利息收入	-146,060,341.45	-143,991,096.82
汇兑损失	594,134,894.33	472,859,797.77
减：汇兑收益	-557,833,731.02	-312,415,589.62
其他	38,652,547.28	32,902,631.96
合计	1,975,464,582.81	1,891,163,996.11

52、其他收益

单位：元

产生其他收益的来源	本期发生额	上期发生额
递延收益摊销-资产	58,366,988.01	51,296,115.28
递延收益摊销-收益	17,976,013.13	12,564,568.24

代扣个税手续费返还	3,277,639.18	4,471,273.12
与日常经营活动相关的政府补助	167,684,725.23	153,774,709.11
小计	247,305,365.55	222,106,665.75

53、公允价值变动收益

单位：元

产生公允价值变动收益的来源	本期发生额	上期发生额
交易性金融资产	-80,464,298.57	6,682,953.83
其中：衍生金融工具产生的公允价值变动收益	-80,464,298.57	6,682,953.83
交易性金融负债	-36,695,175.75	-17,555,126.55
合计	-117,159,474.32	-10,872,172.72

其他说明：

注：公允价值变动收益系公司购买的期货、利率掉期的期末市价与成本价差额。

54、投资收益

单位：元

项目	本期发生额	上期发生额
权益法核算的长期股权投资收益	1,300,644,689.86	1,491,180,802.09
处置长期股权投资产生的投资收益	2,954,705,364.57	-26,527,388.29
处置交易性金融资产取得的投资收益	132,286,008.87	56,234,809.85
其他权益工具投资在持有期间取得的股利收入	6,784,000.00	101,760,000.00
成本法转权益法剩余股份按公允价值重新计量产生的利得	2,277,784,633.88	
合计	6,672,204,697.18	1,622,648,223.65

55、信用减值损失

单位：元

项目	本期发生额	上期发生额
应收账款坏账损失	-149,860,821.98	-62,308,134.91
其他应收款坏账损失	-59,905,518.78	-98,871,226.13
合计	-209,766,340.76	-161,179,361.04

56、资产减值损失

单位：元

项目	本期发生额	上期发生额
一、存货跌价损失及合同履约成本减值损失	-1,372,457,260.15	-2,029,733,420.03
四、固定资产减值损失	-5,386,334.63	
七、生产性生物资产减值损失		-747,703,524.02
合计	-1,377,843,594.78	-2,777,436,944.05

57、资产处置收益

单位：元

资产处置收益的来源	本期发生额	上期发生额
固定资产处置收益	41,771,670.40	-42,722,938.08
在建工程处置收益	-135,032,224.03	-1,126,172.57
生产性生物资产处置收益	111,179,981.91	28,710,086.49
无形资产处置收益	7,427,259.17	4,316,473.22
使用权资产处置收益	74,703,505.56	20,565,399.71
合计	100,050,193.01	9,742,848.77

58、营业外收入

单位：元

项目	本期发生额	上期发生额	计入当期非经常性损益的金额
接受捐赠	2,010,805.08	2,000.00	2,010,805.08
罚款收入	14,967,456.11	13,583,449.17	14,967,456.11
盘盈利得	35,022.73	146,261.06	35,022.73
无法支付的应付款项	169,765,974.02	66,134,846.76	169,765,974.02
保险赔款收入	34,634,406.61	32,676,561.49	34,634,406.61
其他	244,646.82	39,339.59	244,646.82
合计	221,658,311.37	112,582,458.07	221,658,311.37

59、营业外支出

单位：元

项目	本期发生额	上期发生额	计入当期非经常性损益的金额
对外捐赠	6,611,372.84	9,335,023.89	6,611,372.84
非流动资产报废毁损损失合计	1,052,877,692.34	875,368,757.29	1,052,877,692.34
其中：固定资产报废毁损损失	31,128,311.12	20,690,351.17	31,128,311.12
生产性生物资产报废毁损损失	997,050,140.73	852,436,390.45	997,050,140.73
无形资产报废损失	31,576.23	214.68	31,576.23
在建工程报废毁损损失	24,667,664.26	2,241,800.99	24,667,664.26
罚没支出	14,177,839.46	12,812,912.10	14,177,839.46
赔偿金/违约金	127,567,487.00	193,762,406.40	127,567,487.00
非常损失	2,256,981.27	193,015,030.15	2,256,981.27
其他	246,930.52	958,962.21	246,930.52
合计	1,203,738,303.43	1,285,253,092.04	1,203,738,303.43

60、所得税费用

(1) 所得税费用表

单位：元

项目	本期发生额	上期发生额
当期所得税费用	468,005,849.62	349,652,436.90
递延所得税费用	-194,392,286.71	-211,086,400.80
合计	273,613,562.91	138,566,036.10

(2) 会计利润与所得税费用调整过程

单位：元

项目	本期发生额
利润总额	-681,810,800.96
按法定/适用税率计算的所得税费用	-170,452,700.24
子公司适用不同税率的影响	-154,669,582.15
调整以前期间所得税的影响	-16,430,680.62
非应税收入的影响	570,047,368.12
不可抵扣的成本、费用和损失的影响	6,723,834.45
使用前期未确认递延所得税资产的可抵扣亏损的影响	-26,866,598.77
本期未确认递延所得税资产的可抵扣暂时性差异或可抵扣亏损的影响	396,971,734.77
研发费加计扣除的影响	-6,295,832.10
权益法核算的合营企业和联营企业损益的影响	-325,413,980.55
所得税费用	273,613,562.91

61、其他综合收益

详见附注七、43 其他综合收益所述。

62、现金流量表项目

(1) 与经营活动有关的现金

收到的其他与经营活动有关的现金

单位：元

项目	本期发生额	上期发生额
收到各种暂收款	2,544,635,360.07	1,886,503,519.57
收到的各种补贴	283,782,927.16	302,799,711.71
银行存款利息收入	93,547,765.05	93,166,587.08
罚没收入	14,967,456.11	13,583,449.17
其他	36,889,858.51	32,717,901.05
合计	2,973,823,366.90	2,328,771,168.58

支付的其他与经营活动有关的现金

单位：元

项目	本期发生额	上期发生额
支付各种暂付款	1,366,234,897.85	1,872,376,158.61
银行手续费等	38,652,547.28	32,902,631.96
销售费用	345,404,519.70	335,560,903.96
管理费用	1,010,390,673.15	1,205,248,587.01
研发费用	51,033,349.26	89,080,062.36
罚没支出	14,177,839.46	12,812,912.10
其他	134,425,790.36	203,106,085.58
合计	2,960,319,617.06	3,751,087,341.58

(2) 与投资活动有关的现金

收到的其他与投资活动有关的现金

单位：元

项目	本期发生额	上期发生额
收回期货等保证金及利率掉期回款	472,296,621.03	337,283,400.41
合计	472,296,621.03	337,283,400.41

支付的其他与投资活动有关的现金

单位：元

项目	本期发生额	上期发生额
各种保证金等	192,409,527.46	229,312,410.39
支付利率掉期	102,934,083.86	32,097,219.20
预付股权转让款		2,500,000.00
合并范围变动减少的现金	48,528,441.08	
合计	343,872,052.40	263,909,629.59

(3) 与筹资活动有关的现金

收到的其他与筹资活动有关的现金

单位：元

项目	本期发生额	上期发生额
售后回租收到的现金	560,000,000.00	304,116,805.56
股权激励收款	39,752,551.41	327,828,895.00
员工持股计划股票解禁流转收到的资金	148,659,606.04	
收回永续债、商业汇票保证金		173,012,865.94
仓单质押借款		63,487,232.00
合计	748,412,157.45	868,445,798.50

支付的其他与筹资活动有关的现金

单位：元

项目	本期发生额	上期发生额
支付融资租赁款	165,797,449.77	21,481,020.89
收购少数股权支付的现金	5,360,808,021.86	49,719,700.00
归还本部及子公司永续债	1,400,000,000.00	3,810,000,000.00
股权激励退款	76,324,413.98	
发行费、尽职调查费	7,400,000.00	4,852,830.18
融资保证金	6,000,000.00	273,767,774.93
支付使用权资产租金及利息	559,064,621.07	682,627,453.72
员工持股计划股票解禁流转支付的资金	148,659,606.04	
归还仓单质押借款		63,487,232.00
回购注销股权款		7,636,012.50
注销公司分配给少数股东的现金		2,800,037.71
合计	7,724,054,112.72	4,916,372,061.93

筹资活动产生的各项负债变动情况

适用 不适用

单位：元

项目	期初余额	本期增加		本期减少		期末余额
		现金变动	非现金变动	现金变动	非现金变动	

短期借款	13,339,871,503.22	35,214,610,197.48	3,038,087,647.90	35,789,324,533.11	1,320,246,984.28	14,482,997,831.21
短期借款-利息	19,521,188.22		503,053,491.90	510,004,535.58	1,444,276.04	11,125,868.50
长期借款（含一年内到期）	38,266,189,939.70	7,998,659,864.31		10,738,316,549.75	847,420,253.79	34,679,113,000.47
长期借款-利息	75,659,105.29		2,219,264,364.80	2,240,391,406.11	2,569,183.15	51,962,880.83
应付债券（含一年内到期）	12,105,091,424.87		414,653,096.24	2,010,000,000.00		10,509,744,521.11
应付债券-利息	148,524,663.54		216,425,705.16	268,169,691.20		96,780,677.50
长期应付款（含一年内到期）	286,098,485.67	560,000,000.00	26,891,226.64	165,797,449.77	151,059,386.89	556,132,875.65
租赁负债（含一年内到期）	5,285,779,759.53			559,064,621.07	803,761,695.81	3,922,953,442.65
合计	69,526,736,070.04	43,773,270,061.79	6,418,375,532.64	52,281,068,786.59	3,126,501,779.96	64,310,811,097.92

63、现金流量表补充资料

(1) 现金流量表补充资料

单位：元

补充资料	本期金额	上期金额
1. 将净利润调节为经营活动现金流量		
净利润	-955,424,363.87	-1,898,252,418.49
加：资产减值准备	1,587,609,935.54	2,938,616,305.09
固定资产折旧、油气资产折耗、生产性生物资产折旧	3,982,739,549.54	4,553,311,266.88
使用权资产折旧	681,822,132.74	828,418,804.35
无形资产摊销	77,457,596.89	96,406,465.85
长期待摊费用摊销	119,708,441.25	156,099,036.59
处置固定资产、无形资产和其他长期资产的损失（收益以“-”号填列）	-100,050,193.01	-9,742,848.77
固定资产报废损失（收益以“-”号填列）	1,052,877,692.34	875,368,757.29
公允价值变动损失（收益以“-”号填列）	117,159,474.32	10,872,172.72
财务费用（收益以“-”号填列）	2,090,483,794.39	2,002,252,460.97
投资损失（收益以“-”号填列）	-6,672,204,697.18	-1,622,648,223.65
递延所得税资产减少（增加以“-”号填列）	-175,966,605.23	-232,444,627.74
递延所得税负债增加（减少以“-”号填列）	-18,186,995.78	24,656,058.53

存货的减少（增加以“-”号填列）	3,474,396,553.53	-2,227,424,259.76
经营性应收项目的减少（增加以“-”号填列）	1,269,706,653.54	-1,974,627,822.37
经营性应付项目的增加（减少以“-”号填列）	7,371,886,831.53	5,717,391,496.17
其他		
经营活动产生的现金流量净额	13,904,015,800.54	9,238,252,623.66
2. 不涉及现金收支的重大投资和筹资活动		
债务转为资本		
一年内到期的可转换公司债券		
融资租入固定资产		
3. 现金及现金等价物净变动情况：		
现金的期末余额	8,655,981,208.31	9,714,019,174.24
减：现金的期初余额	9,714,019,174.24	14,292,784,234.11
加：现金等价物的期末余额		
减：现金等价物的期初余额		
现金及现金等价物净增加额	-1,058,037,965.93	-4,578,765,059.87

（2） 本期支付的取得子公司的现金净额

单位：元

	金额
本期发生的企业合并于本期支付的现金或现金等价物	10,700,000.00
其中：	
清远新希望生物科技有限公司	10,700,000.00
减：购买日子公司持有的现金及现金等价物	167.39
其中：	
清远新希望生物科技有限公司	167.39
加：以前期间发生的企业合并于本期支付的现金或现金等价物	6,072,582.05
其中：	
钦州新希望六和农牧科技有限公司	1,000,000.00
杭州广绿养殖有限公司	1,250,000.00
支付以前期间转股款	3,822,582.05
取得子公司支付的现金净额	16,772,414.66

（3） 本期收到的处置子公司的现金净额

单位：元

	金额
本期处置子公司于本期收到的现金或现金等价物	2,299,499,926.52
其中：	
四会市生源农业发展有限公司	20,300,541.58
高密市六和养猪有限公司	6,350,000.00
三台新希望农牧融资担保有限公司	
浙江九壹丰农业科技有限公司	130,000.00
青岛友和饲料有限公司	54,316,900.00
阳谷商羽羽绒制品有限公司	6,403,875.77

青岛嘉智生物技术有限公司	6,000,000.00
广元市兴新鑫农业发展有限公司	8,027,700.00
阆中市兴新鑫农牧科技有限公司	12,393,799.09
乐至县新牧农牧有限公司	42,995,600.00
新希望土耳其饲料养殖食品进出口贸易与工业有限公司	35,024,175.69
甘肃畅途技术有限公司	
萧县六和步强养殖有限公司	6,932,334.39
山东中新食品集团有限公司	1,350,225,000.00
德阳新希望六和食品有限公司	750,400,000.00
减：丧失控制权日子公司持有的现金及现金等价物	116,341,927.52
其中：	
四会市生源农业发展有限公司	234.13
高密市六和养猪有限公司	
三台新希望农牧融资担保有限公司	41,334,581.20
浙江九壹丰农业科技有限公司	
青岛友和饲料有限公司	
阳谷商羽羽绒制品有限公司	6,550,509.13
青岛嘉智生物技术有限公司	666,807.26
广元市兴新鑫农业发展有限公司	
阆中市兴新鑫农牧科技有限公司	820,729.68
乐至县新牧农牧有限公司	274,769.74
新希望土耳其饲料养殖食品进出口贸易与工业有限公司	3,344,854.60
甘肃畅途技术有限公司	
萧县六和步强养殖有限公司	13,979,560.91
山东中新食品集团有限公司	42,348,564.34
德阳新希望六和食品有限公司	7,021,316.53
加：以前期间处置子公司于本期收到的现金或现金等价物	264,116,761.75
其中：	
古蔺县新六生态农牧科技有限公司	16,094,820.00
汉源新六农牧科技有限公司	7,361,520.00
南充新好农牧有限公司	46,342,560.00
盐源新六农牧科技有限公司	29,961,000.00
重庆市黔江区新好农牧科技有限公司	14,477,820.00
安岳新希望六和农牧有限公司	11,329,920.00
内江新希望六和农牧科技有限公司	20,345,580.00
重庆市彭水县新六农牧科技有限公司	17,666,940.00
荣县新牧农牧有限公司	43,029,300.00
巫山县新驰农牧科技有限公司	11,268,480.00
资中新越农牧科技有限公司	38,992,560.00
高唐六和荣达饲料有限公司	7,246,261.75
处置子公司收到的现金净额	2,447,274,760.75

其他说明：

注：上述单位中处置三台新希望农牧融资担保有限公司、阳谷商羽羽绒制品有限公司、萧县六和步强养殖有限公司收到的现金净额为负数的合计 48,528,441.08 元，根据准则规定将其转入“支付其他与投资活动有关的现金”项目列示；本项目列示金额为 2,495,803,201.83 元。

（4） 现金和现金等价物的构成

单位：元

项目	期末余额	期初余额
一、现金	8,655,981,208.31	9,714,019,174.24

其中：库存现金	39,075,712.62	18,939,835.86
可随时用于支付的银行存款	8,230,497,246.60	8,960,168,119.87
可随时用于支付的其他货币资金	386,408,249.09	734,911,218.51
三、期末现金及现金等价物余额	8,655,981,208.31	9,714,019,174.24
其中：母公司或集团内子公司使用受限的现金和现金等价物	1,094,008,330.97	698,411,008.11

(5) 其他说明

未作为现金及现金等价物的货币资金 2,194,008,330.97 元，其中：使用受限的货币资金 1,094,008,330.97 元，准备持有至到期的定期存款 1,100,000,000.00 元。

(6) 不属于现金及现金等价物的货币资金

单位：元

项目	本期金额	上期金额	不属于现金及现金等价物的理由
使用受限的货币资金	1,094,008,330.97	698,411,008.11	购买期货、担保公司保证金、票据保证金、复垦保证金等
银行存款	1,100,000,000.00	1,100,000,000.00	公司拟将定期存款持有至到期，故资产负债表列示在货币资金，现金流量表中未作为现金及现金等价物列示。
合计	2,194,008,330.97	1,798,411,008.11	

64、所有者权益变动表项目注释

说明对上年年末余额进行调整的“其他”项目名称及调整金额等事项：

无

65、外币货币性项目

(1) 外币货币性项目

单位：元

项目	期末外币余额	折算汇率	期末折算人民币余额
货币资金			1,148,079,301.41
其中：美元	57,006,625.65	7.0827	403,760,827.49
欧元			
港币	3,515,763.79	0.90622	3,186,055.46
新加坡元	488,819.42	5.3772	2,628,479.79
越南盾	653,927,236,166.34	0.00029674	194,046,368.06
比索	221,557,745.04	0.12746973	28,241,905.94
塔卡	1,385,314,091.84	0.06501401	90,064,824.22
斯里兰卡卢比	443,699,641.27	0.02189655	9,715,491.38
印尼盾	297,696,791,690.17	0.0004609	137,208,451.29

缅元	23,993,960,310.85	0.00337271	80,924,669.88
埃及镑	537,218,994.95	0.2292878	123,177,761.47
兰特	1,399,085.20	0.381927205	534,348.70
基普	43,686,720,533.00	0.00033546	14,655,147.27
泰铢	495,979.56	0.20736133	102,846.98
尼泊尔卢比	426,914,094.20	0.053276505	22,744,490.87
印度卢比	112,761,003.07	0.08548	9,638,810.54
奈拉	3,475,612,319.01	0.00789755	27,448,822.07
应收账款			452,966,426.67
其中：美元	646,053.39	7.0827	4,575,802.35
欧元			
港币	17,580,688.74	0.90622	15,931,971.75
越南盾	299,439,730,774.42	0.00029674	88,855,745.71
比索	295,632,648.71	0.12746973	37,684,213.91
塔卡	181,405,536.28	0.06501401	11,793,901.35
斯里兰卡卢比	28,162,872.69	0.02189655	616,669.75
印尼盾	495,044,212,866.13	0.0004609	228,165,877.71
缅元	3,793,194,244.39	0.00337271	12,793,344.16
埃及镑	170,034,492.37	0.2292878	38,986,834.68
尼泊尔卢比	252,904,622.68	0.053276505	13,473,874.39
印度卢比	1,031,713.97	0.08548	88,190.91
其他应收款			6,600,089.99
其中：美元	10,582.86	7.0827	74,955.22
新加坡元	40,840.53	5.3772	219,607.70
越南盾	6,206,370,189.39	0.00029674	1,841,678.29
比索	3,139,223.17	0.12746973	400,155.93
塔卡	8,661,691.69	0.06501401	563,131.31
斯里兰卡卢比	6,326,263.27	0.02189655	138,523.34
印尼盾	4,071,853,807.77	0.0004609	1,876,717.42
缅元	108,109,638.84	0.00337271	364,622.46
埃及镑	1,016,065.44	0.2292878	232,971.41
兰特	1,566,674.99	0.381927205	598,355.80
基普	331,424,342.69	0.00033546	111,179.61
奈拉	22,562,883.43	0.00789755	178,191.50
短期借款			350,050,147.21
其中：美元	16,752,429.61	7.0827	118,652,433.20
越南盾	539,928,523,692.00	0.00029674	160,218,390.12
比索	60,205,416.66	0.12746973	7,674,368.21
埃及镑	86,354,828.64	0.2292878	19,800,108.68
基普	130,283,333,333.00	0.00033546	43,704,847.00
应付账款			819,060,351.66
其中：美元	14,704,482.82	7.0827	104,147,440.47
港元	1,236,904.14	0.90622	1,120,907.27
新加坡元	522,285.90	5.3772	2,808,435.74
越南盾	350,858,111,376.96	0.00029674	104,113,635.97
比索	640,986,512.80	0.12746973	81,706,377.72
塔卡	908,645,907.55	0.06501401	59,074,714.12
斯里兰卡卢比	169,455,789.61	0.02189655	3,710,497.17
印尼盾	602,552,574,549.79	0.0004609	277,716,481.61
缅元	10,931,593,487.14	0.00337271	36,869,094.67
埃及镑	516,424,287.73	0.2292878	118,409,788.80
基普	16,646,919,036.55	0.00033546	5,584,375.46
尼泊尔卢比	273,475,862.26	0.053276505	14,569,838.14
印度卢比	29,209,049.14	0.08548	2,496,789.52
奈拉	852,413,090.14	0.00789755	6,731,975.00

其他应付款			27,191,799.39
其中：美元	265,786.88	7.0827	1,882,488.73
新加坡元	303,136.05	5.3772	1,630,023.17
越南盾	14,310,019,680.53	0.00029674	4,246,355.24
比索	72,742,499.89	0.12746973	9,272,466.82
塔卡	2,786,419.27	0.06501401	181,156.29
斯里兰卡卢比	3,286,899.99	0.02189655	71,971.77
印尼盾	15,441,938,793.66	0.0004609	7,117,189.59
缅元	314,196,041.17	0.00337271	1,059,692.13
埃及镑	4,627,051.98	0.2292878	1,060,926.57
兰特	62,711.40	0.381927205	23,951.19
基普	444,855,780.12	0.00033546	149,231.32
尼泊尔卢比	5,163,455.82	0.053276505	275,090.88
印度卢比	1,637,168.46	0.08548	139,945.16
奈拉	10,295,665.11	0.00789755	81,310.53
一年内到期的长期借款			2,150,880.00
新加坡元	400,000.00	5.3772	2,150,880.00
长期借款			1,712,559,700.80
其中：美元	240,000,000.00	7.0827	1,699,848,000.00
欧元			
港币			
新加坡元	2,364,000.00	5.3772	12,711,700.80

(2) 境外经营实体说明，包括对于重要的境外经营实体，应披露其境外主要经营地、记账本位币及选择依据，记账本位币发生变化的还应披露原因。

适用 不适用

单位名称	主要经营地	记账本位币	记账本位币选择依据
新希望河内有限责任公司	越南	越南盾	当地主要币种
新希望胡志明市有限公司	越南	越南盾	当地主要币种
新希望平定有限公司	越南	越南盾	当地主要币种
同塔新希望水产饲料有限公司	越南	越南盾	当地主要币种
清化新希望养殖服务有限公司	越南	越南盾	当地主要币种
新希望平定养殖有限公司	越南	越南盾	当地主要币种
新希望永隆有限公司	越南	越南盾	当地主要币种
新希望平福养殖有限公司	越南	越南盾	当地主要币种
新希望越南科技养殖服务有限公司	越南	越南盾	当地主要币种
四川新希望农业（柬埔寨）有限公司	柬埔寨	美元	当地主要币种
新希望邦邦亚农业有限公司	菲律宾	比索	当地主要币种
新希望菲律宾中吕宋有限公司	菲律宾	比索	当地主要币种
新希望菲律宾塔拉克农业科技有限公司	菲律宾	比索	当地主要币种
新希望菲律宾布拉干农业科技有限公司	菲律宾	比索	当地主要币种

新希望伊莎贝拉农业有限公司	菲律宾	比索	当地主要币种
新希望菲律宾动物保健服务有限公司	菲律宾	比索	当地主要币种
新希望达沃农业有限公司	菲律宾	比索	当地主要币种
新希望菲律宾畜牧养殖有限公司	菲律宾	比索	当地主要币种
新希望孟加拉有限公司	孟加拉	塔卡	当地主要币种
新希望农业科技孟加拉有限公司	孟加拉	塔卡	当地主要币种
新希望农牧孟加拉有限公司	孟加拉	塔卡	当地主要币种
新和国际贸易有限公司	孟加拉	塔卡	当地主要币种
新希望动物营养孟加拉有限公司	孟加拉	塔卡	当地主要币种
新希望兰卡有限公司	斯里兰卡	斯里兰卡卢比	当地主要币种
新希望东爪哇有限公司	印度尼西亚	印尼盾	当地主要币种
新希望印度尼西亚有限公司	印度尼西亚	印尼盾	当地主要币种
新希望棉兰有限公司	印度尼西亚	印尼盾	当地主要币种
新希望印度尼西亚农牧有限公司	印度尼西亚	印尼盾	当地主要币种
新希望印度尼西亚食品有限公司	印度尼西亚	印尼盾	当地主要币种
新希望印度尼西亚水产料有限公司	印度尼西亚	印尼盾	当地主要币种
新希望印度尼西亚禽业商贸有限公司	印度尼西亚	印尼盾	当地主要币种
印度尼西亚玉米烘干有限公司	印度尼西亚	印尼盾	当地主要币种
新希望新加坡私人有限公司	新加坡	美元	当地主要币种
新希望亚洲投资私人有限公司	新加坡	美元	当地主要币种
新希望国际控股（私人）有限公司	新加坡	美元	当地主要币种
新希望环球投资私人有限公司	新加坡	美元	当地主要币种
新希望新加坡预混料有限公司	新加坡	美元	当地主要币种
新希望新加坡生物科技有限公司	新加坡	新加坡元	当地主要币种
NHCS 投资私人有限公司	新加坡	新加坡元	当地主要币种
缅甸新希望农牧有限公司	缅甸	缅元	当地主要币种
缅甸新希望农业科技有限公司	缅甸	缅元	当地主要币种
新和缅甸农业科技有限公司	缅甸	缅元	当地主要币种
新希望曼德勒有限公司	缅甸	缅元	当地主要币种
新希望埃及有限公司	埃及	埃及镑	当地主要币种
新希望农业（埃及）有限公司	埃及	埃及镑	当地主要币种
新希望亚历山大有限公司	埃及	埃及镑	当地主要币种

新希望埃及水产科技有限公司	埃及	埃及镑	当地主要币种
新希望埃及禽业有限公司	埃及	埃及镑	当地主要币种
新希望南非有限公司	南非	兰特	当地主要币种
新希望老挝私人有限公司	老挝	基普	当地主要币种
新希望尼泊尔农业经济有限公司	尼泊尔	尼泊尔卢比	当地主要币种
新希望加尔各答动物饲料私人有限公司	印度	印度卢比	当地主要币种
新希望农业科技尼日利亚有限公司	尼日利亚	奈拉	当地主要币种

注：如“附注五、（十）外币业务和外币报表折算”所述，所有者权益中的“未分配利润”根据折算后的净利润、利润分配等项目计算列示；除未分配利润外的其他所有者权益项目，按照其发生时的即期汇率折算。折算后资产类、负债类和所有者权益项目合计数的差额，作为外币报表折算差额确认为其他综合收益。

本公司各境外经营实体均以其经营所处的主要经济环境中的货币为记账本位币，本期各境外经营实体均无改变记账本位币的情况。

66、租赁

（1）本公司作为承租方

适用 不适用

未纳入租赁负债计量的可变租赁付款额

适用 不适用

简化处理的短期租赁或低价值资产的租赁费用

适用 不适用

项目	本期发生额
租赁负债的利息费用	258,326,203.08
采用简化处理的短期租赁及低价值租赁	144,070,479.37
未纳入租赁负债计量的可变租赁付款额	
转租使用权资产取得的收入	11,025,918.75
与租赁相关的总现金流出	868,932,550.21

本公司承租的租赁资产包括土地使用权、猪场、房屋建筑物、机器设备、运输设备等；土地使用权的租赁期通常是 8 年至 30 年，猪场的租赁期通常是 5 年至 20 年，房屋建筑物的租赁期通常是 5 年至 30 年，机器设备的租赁期通常是 5 年至 7 年，运输设备的租赁期通常是 3 年至 4 年。部分租赁合同包含续租选择权，本公司在计量租赁负债确定租赁期时，已对续租选择权的行使情况进行合理估计。

涉及售后租回交易的情况

详见 37、长期应付款有关附注内容

(2) 本公司作为出租方

作为出租人的经营租赁

适用 不适用

单位：元

项目	租赁收入	其中：未计入租赁收款额的可变租赁付款额相关的收入
租赁收入	68,144,352.31	0.00
合计	68,144,352.31	0.00

作为出租人的融资租赁

适用 不适用

未来五年每年未折现租赁收款额

适用 不适用

单位：元

项目	每年未折现租赁收款额	
	期末金额	期初金额
第一年	47,690,022.22	53,726,850.30
第二年	35,273,491.60	38,310,429.39
第三年	22,645,938.04	35,093,545.26
第四年	11,282,656.70	23,706,905.39
第五年	10,950,528.39	13,633,834.18
五年后未折现租赁收款额总额	29,702,591.35	17,668,844.73

未折现租赁收款额与租赁投资净额的调节表

(3) 作为生产商或经销商确认融资租赁销售损益适用 不适用**八、研发支出**

单位：元

项目	本期发生额	上期发生额
职工薪酬	160,105,806.48	200,489,124.54
直接材料	73,515,548.86	62,557,349.49
技术服务费	17,938,747.13	
折旧费	9,306,561.58	9,287,436.42
差旅费	9,248,352.45	7,953,593.61
股权激励费用	7,199,899.94	6,031,226.71
检验检测费	4,885,192.84	3,041,655.72
租赁费	3,377,440.87	3,280,876.18
电费	2,148,416.85	1,608,623.00
其他	23,419,405.70	23,440,037.15
合计	311,145,372.70	317,689,922.82
其中：费用化研发支出	207,175,082.96	299,906,934.74
资本化研发支出	103,970,289.74	17,782,988.08

1、符合资本化条件的研发项目

单位：元

项目	期初余额	本期增加金额		本期减少金额		期末余额
		内部开发支出	其他	确认为无形资产	转入当期损益	
猪养殖智能平台-种猪数据采集、猪瘟防控预警、生产指标分析	2,703,155.64	15,804,311.04				18,507,466.68
禽养殖智慧云平台-联产联销、物流数字化与疫病重点防控监控	1,459,853.14	8,535,199.68				9,995,052.82
食品市场洞察数据分析平台-终端数据采集、产销协同与数据分析	1,189,451.28	6,954,264.00				8,143,715.28
财务灯塔项目-现金流管理、盈利指标预计、效率管控一体化平台	708,879.56	4,144,546.08				4,853,425.64
其他若干项目	11,721,648.46	68,531,968.94				80,253,617.40
合计	17,782,988.08	103,970,289.74				121,753,277.82

九、合并范围的变更

1、非同一控制下企业合并

(1) 本期发生的非同一控制下企业合并

单位：元

被购买方名称	股权取得时点	股权取得成本	股权取得比例	股权取得方式	购买日	购买日的确定依据	购买日至期末被购买方的收入	购买日至期末被购买方的净利润	购买日至期末被购买方的现金流
清远新希望生物科技有限公司	2023年08月31日	11,300,000.00	100.00%	现金	2023年08月31日	获取控制权		-98,179.55	8,702,533.20

(2) 合并成本及商誉

单位：元

合并成本	清远新希望生物科技有限公司
--现金	11,300,000.00
--非现金资产的公允价值	
--发行或承担的债务的公允价值	
--发行的权益性证券的公允价值	
--或有对价的公允价值	
--购买日之前持有的股权于购买日的公允价值	
--其他	
合并成本合计	11,300,000.00
减：取得的可辨认净资产公允价值份额	11,303,575.79
商誉/合并成本小于取得的可辨认净资产公允价值份额的金额	-3,575.79

(3) 被购买方于购买日可辨认资产、负债

单位：元

	清远新希望生物科技有限公司	
	购买日公允价值	购买日账面价值
资产：		
货币资金	167.39	167.39
应收款项		
存货		
固定资产		
无形资产	10,007,392.00	9,785,000.00
在建工程	1,351,614.40	1,351,614.40
负债：		
借款		
应付款项		
递延所得税负债	55,598.00	
净资产	11,303,575.79	11,136,781.79
减：少数股东权益		
取得的净资产	11,303,575.79	11,136,781.79

(4) 购买日之前持有的股权按照公允价值重新计量产生的利得或损失

是否存在通过多次交易分步实现企业合并并且在报告期内取得控制权的交易

是 否

(5) 购买日或合并当期期末无法合理确定合并对价或被购买方可辨认资产、负债公允价值的相关说明

(6) 其他说明

2、处置子公司

本期是否存在丧失子公司控制权的交易或事项

是 否

单位：元

子公司名称	丧失控制权时点的处置价款	丧失控制权时点的处置比例	丧失控制权时点的处置方式	丧失控制权的时点	丧失控制权时点的判断依据	处置价款与处置投资对应的合并财务报表层面享有该子公司的比例	丧失控制权之日合并财务报表层面剩余股权的账面价值	丧失控制权之日合并财务报表层面剩余股权的公允价值	按照公允价值重新计量剩余股权产生的利得或损失	丧失控制权之日合并财务报表层面剩余股权公允价值的确定	与子公司股权投资相关的其他综合收益转入投资损益或留

						净资产 份额的 差额					方法 及主 要假 设	存收 益的 金额
四会市生源农业发展有限公司	20,300,541.58	100.00%	转让	2023年02月13日	控制权转移	4,954,893.96						
高密市六和养猪有限公司	6,350,000.00	100.00%	转让	2023年02月24日	控制权转移	-4,778,315.16						
三台新希望农牧融资担保有限公司	39,345,000.00	100.00%	转让	2023年05月10日	控制权转移	2,361,062.55						
浙江九壹丰农业科技有限公司	4,130,000.00	100.00%	转让	2023年07月31日	控制权转移	-5,980,526.28						
青岛友和饲料有限公司	54,316,900.00	100.00%	转让	2023年08月31日	控制权转移	21,684,354.06						
阳谷商羽羽绒制品有限公司	6,403,875.77	51.00%	转让	2023年08月31日	控制权转移	-2,279,695.45						
青岛嘉智生物技术有限公司	6,000,000.00	79.54%	转让	2023年09月30日	控制权转移	-20,691.89	20.46%	1,548,487.60	1,548,487.60		按账面价值计算	
广元市兴新鑫农业发展有限公司	8,027,700.00	100.00%	转让	2023年09月30日	控制权转移	-1,974,902.02						
阆中	12,39	100.0	转让	2023	控制	2,392						

市兴新鑫农牧科技有限公司	3,799.09	0%		年09月30日	权转移	,421.06						
乐至县新牧农牧有限公司	42,995,600.00	100.00%	转让	2023年09月30日	控制权转移	25,209,350.40						
新希望土耳其饲料养殖食品进出口贸易与工业有限公司	35,024,175.69	80.10%	转让	2023年09月30日	控制权转移	5,929,866.61	19.90%	1,386,217.49	1,386,217.49		按账面价值计算	
甘肃畅途技术有限公司		100.00%	转让	2023年10月31日	控制权转移	168,223.99						
萧县六和步强养殖有限公司	6,932,334.39	55.00%	转让	2023年12月31日	控制权转移	-1,122,263.30						
山东中新食品集团有限公司	2,700,450,000.00	51.00%	转让	2023年12月31日	控制权转移	1,880,638,494.22	49.00%	787,662,034.97	2,602,390,000.00	1,814,727,965.03	按评估价值计算	
德阳新希望六和食品有限公司	1,500,800,000.00	67.00%	转让	2023年12月31日	控制权转移	1,040,036,267.05	33.00%	226,943,331.15	690,000,000.00	463,056,668.85	按评估价值计算	

其他说明：

注 1：山东中新食品集团有限公司是一家集团性的公司，其数据包含 97 家直接或间接控制的子公司的数据。

注 2：德阳新希望六和食品有限公司是一家集团性的公司，其数据包含 13 家直接或间接控制的子公司的数据。

是否存在通过多次交易分步处置对子公司投资且在本期丧失控制权的情形

是 否

3、其他原因的合并范围变动

说明其他原因导致的合并范围变动（如，新设子公司、清算子公司等）及其相关情况：

（1）本期新设子公司

子公司名称	期末净资产	本期净利润
山东中新食品集团有限公司	1,805,090,102.87	589,584.06
黔东南鑫农科技有限公司	622,048,346.09	308,073.11
山东中新牧饲料有限公司	207,121,757.37	478,372.13
阜新中新饲料有限公司	44,975,025.19	-24,974.81
聊城新希望六和羽绒有限公司	21,890,900.63	1,890,900.63
馆陶中新饲料有限公司	12,328,554.64	328,554.64
莒县新希望六和饲料有限公司	10,000,000.00	
青岛中新致和食品科技有限公司	6,658,947.41	-341,052.59
临沂中农新食品有限公司	5,751,067.59	-1,248,932.41
栖霞中新养殖有限公司	5,235,187.96	2,235,187.96
武汉枫澜动物营养科技有限公司	3,433,596.12	-1,566,403.88
青岛新牧至康生物技术有限公司	3,384,556.62	-1,615,443.38
临沂中新牧饲料有限公司	3,210,331.58	-789,668.42
平邑中新饲料有限公司	2,455,450.98	455,450.98
高密市中新畜禽养殖有限公司	2,031,102.02	31,102.02
邹平中新饲料有限公司	1,572,604.34	-427,395.66
单县中新食品有限公司	1,463,779.93	-3,536,220.07
栖霞中新食品有限公司	1,463,511.34	463,511.34
菏泽新希望六和羽绒有限公司	1,310,428.42	1,310,428.42
安丘市中新畜禽养殖有限公司	963,013.52	-36,986.48
平邑中新食品有限公司	923,647.17	-76,352.83
汾西中新饲料有限公司	674,792.80	-325,207.20
平度市中新畜禽养殖有限公司	656,081.38	-343,918.62
象州新希望六和农牧科技有限公司	-12,875,973.20	-12,875,973.20
五莲新好养殖有限公司		
诸城新好农牧科技有限公司		
六安金新养殖有限公司		
夏津希望食品有限公司		
南宫希望食品有限公司		
安徽新凯生物科技有限公司		
盘锦新希望六和农牧科技有限公司		
兰州新希望农牧科技有限公司		

（2）本期注销子公司

子公司名称	注销日净资产	期初至注销日净利润
高青六和龙大饲料有限公司	-3,752,422.54	131,834.88
镇江鸿景农业科技有限公司		
鞍山新六种禽有限公司		
唐山新六养殖有限公司		
酒泉市新希望农牧科技有限公司		
盘锦新希望六和种禽有限公司		
萧县大屯养殖有限公司	-3,100,799.85	
拉萨新希望农牧科技有限公司	-8,400,121.33	31,466.36
巫山县新希望种猪繁育科技有限公司	-9,616,240.41	-2,656,240.41
湖北新六养殖有限公司	-5,331,320.35	-16,461.15

桂林恭城新越农牧科技有限公司	516,822.90	-2,485,635.04
廊坊新六农牧科技有限公司	-38,838,508.27	-3,854,158.98
昌邑雷航牧业有限公司	-91,195.00	-67.57
汝州市新希望六和饲料有限公司	-95,899.07	-95,163.12
郁南县新越农牧科技有限公司	481,596.99	-2,521,004.12
合肥华泉饲料有限公司	2,853,468.97	-224,627.45
山东祥泰畜禽养殖有限公司	-68,092.32	-30,251.10
广西新望供应链管理有限公司		
资阳新希望饲料有限公司		
莘县新六农牧有限公司		
杭州新希望六和农牧有限公司		
赵县新好农牧有限公司	-4,490,221.92	-7,497,208.92
禹城新希望六和饲料有限公司	1,801,547.47	-47,304.65
宜宾新越农牧科技有限公司	2,758,478.52	-241,526.48
武汉希望饲料有限公司	79.52	104,174.05

4、其他

无

十、在其他主体中的权益

1、在子公司中的权益

(1) 企业集团的构成

单位：元

子公司名称	注册资本	主要经营地	注册地	业务性质	持股比例		取得方式
					直接	间接	
山东新希望六和集团有限公司	3,811,764,705.00	山东青岛	山东青岛	饲料、兽药	100.00%		同一控制下企业合并
新希望六和饲料股份有限公司	80,100,000.00	山东青岛	山东青岛	饲料生产、销售	24.00%	76.00%	同一控制下企业合并
四川新希望六和农牧有限公司	4,988,710,000.00	四川成都	四川成都	饲料销售、投资	60.14%	14.76%	同一控制下企业合并
新希望新加坡私人有限公司	1,049,702,602.80	新加坡	新加坡	贸易、投资	100.00%		投资设立
新希望国际控股（私人）有限公司	94,167,694.50	新加坡	新加坡	贸易、投资	100.00%		投资设立
北京新希望六和生物科技产业集团有限公司	500,000,000.00	北京市	北京市	畜养殖、投资	99.00%	1.00%	投资设立
新希望六和食品控股有限公司	100,000,000.00	四川成都	西藏拉萨	投资、研发	100.00%		投资设立
杨凌本香农业产业集团有限公司	492,903,766.00	陕西咸阳	陕西咸阳	畜养殖、屠宰	58.06%	13.01%	非同一控制下企业合并
广汉国雄饲料有限公司	10,500,000.00	四川广汉	四川广汉	饲料生产、销售	100.00%		投资设立
峨眉山新希望六和饲料有限公司	10,000,000.00	四川乐山	四川乐山	饲料生产、销售	100.00%		投资设立
广元新希望六和农牧科技有限公司	3,000,000.00	四川广元	四川广元	畜养殖	100.00%		投资设立
绵阳新希望六和农牧科技有限公司	20,000,000.00	四川绵阳	四川绵阳	饲料生产、销售	100.00%		投资设立

重庆铜梁新希望六和农牧科技有限公司	20,000,000.00	重庆铜梁	重庆铜梁	饲料生产、销售	100.00%		投资设立
武隆新希望六和饲料有限公司	10,000,000.00	重庆武隆	重庆武隆	饲料生产、销售	100.00%		投资设立
昆明新希望农业科技有限公司	10,000,000.00	云南昆明	云南昆明	饲料生产、销售	100.00%		投资设立
曲靖国雄饲料有限公司	3,000,000.00	云南曲靖	云南曲靖	饲料生产、销售	90.00%	10.00%	同一控制下企业合并
芒市新希望农牧科技有限公司	10,000,000.00	云南德宏州	云南德宏州	饲料生产、销售	100.00%		投资设立
昆明新希望动物营养食品有限公司	20,000,000.00	云南昆明	云南昆明	饲料生产、销售	100.00%		投资设立
遵义嘉好饲料有限公司	2,000,000.00	贵州遵义	贵州遵义	饲料生产、销售	100.00%		同一控制下企业合并
遵义新希望六和农业科技有限公司	10,000,000.00	贵州遵义	贵州遵义	饲料生产、销售	100.00%		投资设立
海南新希望农业有限公司	10,000,000.00	海南海口	海南海口	畜养殖	100.00%		投资设立
泰州新希望农业有限公司	10,000,000.00	江苏泰州	江苏泰州	饲料生产、销售	100.00%		投资设立
拉萨新希望实业有限公司	40,000,000.00	西藏拉萨	西藏拉萨	饲料生产、销售	55.00%		投资设立
北京新希望农牧科技有限公司	10,000,000.00	北京市	北京市	饲料生产、销售	75.00%	25.00%	投资设立
河北新希望饲料有限公司	20,000,000.00	河北辛集	河北辛集	饲料生产、销售	100.00%		投资设立
宝鸡新希望农牧有限公司	20,000,000.00	陕西宝鸡	陕西宝鸡	饲料生产、销售	100.00%		投资设立
三原新希望饲料有限公司	20,000,000.00	陕西咸阳	陕西咸阳	饲料生产、销售	100.00%		投资设立
梧州新希望六和饲料有限公司	10,000,000.00	广西梧州	广西梧州	饲料生产、销售	100.00%		投资设立
广西新希望六和养殖有限公司	10,000,000.00	广西南宁	广西南宁	畜养殖	100.00%		投资设立
永州新希望六和饲料有限公司	15,000,000.00	湖南永州	湖南永州	饲料生产、销售	100.00%		投资设立
怀化新希望六和饲料有限公司	20,000,000.00	湖南怀化	湖南怀化	饲料生产、销售	100.00%		投资设立
黄冈新希望饲料科技有限公司	20,000,000.00	湖北黄冈	湖北黄冈	饲料生产、销售	100.00%		投资设立
鹰潭新希望饲料有限公司	20,000,000.00	江西鹰潭	江西鹰潭	饲料生产、销售	100.00%		投资设立
宁夏新希望反刍动物营养食品有限公司	20,000,000.00	宁夏青铜峡	宁夏青铜峡	饲料生产、销售	100.00%		投资设立
襄阳新希望六和饲料有限公司	20,000,000.00	湖北襄阳	湖北襄阳	饲料生产、销售	100.00%		投资设立
广州六和饲料有限公司	80,000,000.00	广东广州	广东广州	饲料生产、销售	61.00%		投资设立
四川新乐塑胶有限公司	4,000,000.00	四川乐山	四川乐山	编织袋生产、销售	100.00%		投资设立
江苏天成保健品有限公司	80,000,000.00	江苏海安	江苏海安	添加剂生产、销售	51.00%		投资设立
云南新希望六和养殖有限公司	2,000,000.00	云南昆明	云南昆明	畜养殖	100.00%		投资设立
西藏林芝新希望六和养殖有限公司	20,581,000.00	西藏林芝	西藏林芝	畜养殖	60.00%		投资设立
山东禽旺养殖咨询有限公	35,000,000.00	山东青	山东青	咨询、服务	80.00%		非同一控制

司		岛	岛				下企业合并
青岛新航工程管理有限公司	50,000,000.00	山东青岛	山东青岛	工程项目管理	100.00%		投资设立
金橡树投资控股(天津)有限公司	300,000,000.00	天津市	天津市	贸易	100.00%		投资设立
天津鼎橙智子投资有限公司	100,000,000.00	天津市	天津市	投资	100.00%		投资设立
新希望六和投资有限公司	576,555,600.00	上海市	西藏拉萨	投资	75.00%		投资设立
成都枫澜科技有限公司	5,000,000.00	四川成都	四川成都	添加剂生产、销售	75.00%		非同一控制下企业合并
武汉六和食品有限公司	30,000,000.00	湖北孝感	湖北孝感	禽加工、销售		55.00%	投资设立
四川新希望六和科技创新有限公司	18,000,000.00	四川成都	四川成都	检测、咨询	100.00%		投资设立
四川新希望动物营养科技有限公司	1,000,000,000.00	四川成都	四川成都	饲料原料采购、销售	100.00%		投资设立
青岛新牧致和科技有限公司	750,000,000.00	山东青岛	山东青岛	机械制造、销售	20.00%	80.00%	投资设立
新泰新希望饲料有限公司	20,000,000.00	山东泰安	山东泰安	饲料生产、销售	24.00%	76.00%	投资设立
广东嘉好农产品有限公司	50,000,000.00	广东广州	广东广州	饲料生产、销售	100.00%		投资设立
天津云翎企业管理咨询合伙企业(有限合伙)	376,350,000.00	天津市	天津市	企业管理咨询	19.99%	0.03%	投资设立
厦门新希望六和农业供应链有限公司	500,000,000.00	福建厦门	福建厦门	农产品批发、货物进出口	80.00%	20.00%	投资设立
莒县新希望六和饲料有限公司	10,000,000.00	山东日照	山东日照	饲料生产、销售	24.00%	76.00%	投资设立

单位：元

其他说明：

除上述子公司外，公司尚有间接控制的子公司 589 家，主要分布在国内三十个省市及东南亚、南非等国家，经营范围包括饲料生产、养殖、屠宰等。

(2) 重要的非全资子公司

单位：元

子公司名称	少数股东持股比例	本期归属于少数股东的损益	本期向少数股东宣告分派的股利	期末少数股东权益余额
新希望六和投资有限公司	25.00%	329,078,251.42		5,869,843,254.62
四川新希望六和农牧有限公司	25.10%	250,593,194.42	129,837,534.33	2,154,367,685.62

(3) 重要非全资子公司的主要财务信息

单位：元

子公司名称	期末余额					
	流动资产	非流动资产	资产合计	流动负债	非流动负债	负债合计
新希望六和投资有限公司	784,184,396.79	22,695,276,133.25	23,479,460,530.04	87,511.53		87,511.53
四川新希望六和农	12,736,900,130.73	4,542,534,462.08	17,279,434,592.81	7,831,872,404.06	2,010,930,055.10	9,842,802,459.16

牧有限公司						
-------	--	--	--	--	--	--

子公司名称	期初余额					
	流动资产	非流动资产	资产合计	流动负债	非流动负债	负债合计
新希望六和投资有限公司	392,219,385.34	21,664,939,803.44	22,057,159,188.78			
四川新希望六和农牧有限公司	13,143,846,258.21	5,926,592,104.20	19,070,438,362.41	10,077,350,871.05	1,313,164,623.82	11,390,515,494.87

单位：元

子公司名称	本期发生额			
	营业收入	净利润	综合收益总额	经营活动现金流量
新希望六和投资有限公司		1,316,313,005.73	1,422,464,383.73	677,069.46
四川新希望六和农牧有限公司	31,171,293,973.74	533,676,155.45	533,676,155.45	-281,267,677.34

子公司名称	上期发生额			
	营业收入	净利润	综合收益总额	经营活动现金流量
新希望六和投资有限公司		1,302,149,816.20	1,255,129,182.20	814,099.20
四川新希望六和农牧有限公司	31,925,513,857.70	404,142,643.89	404,142,643.89	-1,139,135,981.81

2、在子公司的所有者权益份额发生变化且仍控制子公司的交易

(1) 在子公司所有者权益份额发生变化的情况说明

子公司名称	变化前持股比例 (%)		变化后持股比例 (%)		持股比例的变化是否导致公司控制权的丧失	股权购买日
	直接持股	间接持股	直接持股	间接持股		
重要的交易						
蚌埠希望食品有限公司		93.42	100.00		否	2023年07月31日
贺州新好农牧有限公司		100.00	100.00		否	
来宾新希望六和农牧科技有限公司		100.00	100.00		否	
四川新希望农业发展合伙企业（有限合伙）		28.97	100.00		否	2023年05月31日/2023年10月01日
山东新希望六和集团有限公司	78.70		100.00		否	2023年01月31日/2023年11月30日
山东新希望鑫农股权投资基金合伙企业（有限合伙）		75.00		100.00	否	2023年11月30日
共青城华函新希望投资管理合伙企业（有限合伙）		20.00		100.00	否	2023年10月31日
安徽国元新希望股权投资基金有限公司		60.00		100.00	否	2023年10月31日
杨凌本香农业产业集团有限公司	50.79	15.48	69.05	15.48	否	2023年07月31日
徐闻新好农牧有限公司		60.36		81.68	否	2023年02月28日
莱阳市新牧养殖有限公司		100.00		100.00	否	2023年12月31日
其他非重要的交易—若干						

注：上表持股比例 100%到 100%，系该子公司从公司的直接或间接控制的公司转到另外一家享有权益比例不一样的直接或间接控制的子公司，由于股权变动前后公司享有的权益比例不一致，导致公司资本公积的变动。

(2) 交易对于少数股东权益及归属于母公司所有者权益的影响

单位：元

	蚌埠希望食品有限公司	贺州新好农牧有限公司	来宾新希望六和农牧科技有限公司	四川新希望农业发展合伙企业(有限合伙)	山东新希望六和集团有限公司	山东新希望鑫农股权投资基金合伙企业(有限合伙)	共青城华新希望投资管理合伙企业(有限合伙)	安徽国元新希望股权投资基金有限公司	杨凌本香农业产业集团有限公司	徐闻新好农牧有限公司	泰安新农牧有限公司	其他重要的交易
购买成本/处置对价												
一现金	54,595,890.41			927,531,000.00	2,300,000.00	150,000.00	500,010.00	428,671.13	500,000.00	500,000.00		
一非现金资产的公允价值												
购买成本/处置对价合计	54,595,890.41			927,531,000.00	2,300,000.00	150,000.00	500,010.00	428,671.13	500,000.00	500,000.00		
减：按取得/处置的股权比例计算的子公司净资产份额	20,815,576.35			1,256,104,931.58	1,124,537,113.65	109,395,746.01	172,408,550.29	159,795,643.96	487,326,518.93	370,951,757.68		
差额	33,780,314.06	134,080,432.02	34,867,335.25	2,183,635,931.58	1,175,462,886.35	259,395,746.01	672,418,550.29	268,875,487.49	12,673,481.07	129,048,242.32	26,942,455.96	14,417,820.59

其中： 调整 资本 公积	- 33,78 0,314 .06	- 134,0 80,43 2.02	34,86 7,335 .25	- 2,183 ,635, 931.5 8	- 1,175 ,462, 886.3 5	- 259,3 95,74 6.01	- 672,4 18,55 0.29	- 268,8 75,48 7.49	- 12,67 3,481 .07	- 129,0 48,24 2.32	- 26,94 2,455 .96	14,41 7,820 .59
整盈 余公 积												
整未 分配 利润												

其他说明：

3、在合营安排或联营企业中的权益

(1) 重要的合营企业或联营企业

合营企业或联 营企业名称	主要经营地	注册地	业务性质	持股比例		对合营企业或 联营企业投资 的会计处理方 法
				直接	间接	
中国民生银行 股份有限公司	北京市	北京市	金融		4.18%	权益法
山东中新食品 集团有限公司	山东济南	山东济南	禽养殖，食品 生产加工		49.00%	权益法

在合营企业或联营企业的持股比例不同于表决权比例的说明：

持有 20%以下表决权但具有重大影响，或者持有 20%或以上表决权但不具有重大影响的依据：

控股子公司新希望六和投资有限公司持有民生银行 1,828,327,362 股股票，持股比例 4.1759%，本公司董事、实际控制人刘永好先生任民生银行董事；本公司对民生银行的财务和经营政策具有参与决策的权力，因具有重大影响故按权益法核算该项投资。

(2) 重要联营企业的主要财务信息

单位：元

	期末余额/本期发生额		期初余额/上期发生额	
	中国民生银行股份有 限公司	山东中新食品集团有 限公司	中国民生银行股份有 限公司	山东中新食品集团 有限公司
流动资产	1,102,225,000,000.00	4,600,519,720.24	1,060,816,000,000.00	
非流动资产	6,572,740,000,000.00	3,281,190,869.95	6,194,857,000,000.00	
资产合计	7,674,965,000,000.00	7,881,710,590.19	7,255,673,000,000.00	
流动负债	6,313,350,000,000.00	5,126,331,631.46	5,952,312,000,000.00	
非流动负债	723,814,000,000.00	983,736,588.95	690,547,000,000.00	
负债合计	7,037,164,000,000.00	6,110,068,220.41	6,642,859,000,000.00	
少数股东权益	108,161,000,000.00	164,168,829.00	107,848,000,000.00	
归属于母公司股东	529,640,000,000.00	1,607,473,540.78	504,966,000,000.00	

权益				
按持股比例计算的净资产份额	22,117,236,760.00	787,662,034.98	21,086,875,194.00	
调整事项				
--商誉		668,688,098.79		
--内部交易未实现利润				
--其他		1,146,039,866.23		
对联营企业权益投资的账面价值	22,680,248,314.98	2,602,390,000.00	21,649,911,985.17	
存在公开报价的联营企业权益投资的公允价值	6,837,944,333.88		6,307,609,256.10	
营业收入	140,817,000,000.00	20,571,455,076.49	142,476,000,000.00	
净利润	35,986,000,000.00	-45,318,319.32	35,777,000,000.00	
终止经营的净利润				
其他综合收益	2,732,000,000.00		-846,000,000.00	
综合收益总额	38,718,000,000.00	-45,318,319.32	34,931,000,000.00	
本年度收到的来自联营企业的股利	391,265,307.19		389,433,782.83	

其他说明：

山东中新食品有限公司原系公司间接持股 100%的全资子公司，在 2023 年 12 月 31 日处置 51%控制权后变为持股 49%的联营企业，无期初数和上年同期数。

(3) 不重要的合营企业和联营企业的汇总财务信息

单位：元

	期末余额/本期发生额	期初余额/上期发生额
合营企业：		
投资账面价值合计	1,328,434,796.63	1,831,480,208.48
下列各项按持股比例计算的合计数		
--净利润	-55,765,309.39	2,844,631.97
--综合收益总额	-55,765,309.39	2,844,631.97
联营企业：		
投资账面价值合计	3,431,234,700.89	2,774,709,327.46
下列各项按持股比例计算的合计数		
--净利润	40,709,186.25	187,000,453.12
--其他综合收益	-79,723.26	
--综合收益总额	40,629,462.99	187,000,453.12

其他说明：

(4) 合营企业或联营企业向本公司转移资金的能力存在重大限制的说明

合营企业或联营企业向本公司转移资金的能力不存在重大限制。

(5) 合营企业或联营企业发生的超额亏损

单位：元

合营企业或联营企业名称	累积未确认前期累计的损失	本期未确认的损失（或本期分享的净利润）	本期末累积未确认的损失
南京和大食品有限公司	-1,636,440.11		-1,636,440.11
台山市嘉新物流有限公司	-1,480,161.42	-479,264.94	-1,959,426.36
北京美好美得灵食品有限公司	-5,311,036.47	-31,453,447.51	-36,764,483.98

其他说明：

(6) 与合营企业投资相关的未确认承诺

公司不存在与合营企业投资相关的未确认承诺。

(7) 与合营企业或联营企业投资相关的或有负债

公司不存在与合营企业或联营企业投资相关的或有负债。

十一、政府补助**1、报告期末按应收金额确认的政府补助**

适用 不适用

未能在预计时点收到预计金额的政府补助的原因

适用 不适用

2、涉及政府补助的负债项目

适用 不适用

单位：元

会计科目	期初余额	本期新增补助金额	本期计入营业外收入金额	本期转入其他收益金额	本期其他变动	期末余额	与资产/收益相关
递延收益	433,295,564.49	112,820,562.75		76,343,001.14	78,161,972.14	391,611,153.96	
股份总部-家禽主要传染病综合防控研究及国际合作平台建设专项（专项）	54,754.61			7,600.00		47,154.61	资产
股份总部-死畜禽及屠	52,721.37			52,721.37			资产

宰废弃物处理和资源化利用成套技术与装备研发（专项）							
股份总部-制定《饲料原料大豆浓缩蛋白》标准	50,000.00					50,000.00	收益
股份总部-制定《饲料原料石粉》标准	50,000.00					50,000.00	收益
股份总部-新型玉米、大豆选育及畜禽营养价值评定	21,103.92			21,103.92			资产
股份总部-日粮组成与饲养体制对畜禽健康优质肉形成的调控及机制项目	210,400.40					210,400.40	资产
股份总部-基于人工智能的人禽传递耐药菌快速识别和防控技术体系研究（专项）	699,710.00			5,842.49		693,867.51	资产
股份总部-科技城人才项目“卓越计划”项目（专项）	900,000.00					900,000.00	收益
股份总部-“一带一路”和国际产能合作重点项目	3,000,000.00			3,000,000.00			资产
股份总部-畜禽类肉品高效精准机器人自主分割系统（直接经费）	694,000.00			694,000.00			收益
股份总部-生猪典型疫病知识图谱构建及多媒体人机对话（2021ZD0113802-3）	330,000.00			38,687.45		291,312.55	收益

(专项)							
股份总部-制定《饲料原料膨化玉米》标准	50,000.00					50,000.00	收益
股份总部-典型畜禽疫病传播态势分析与预警预报 /2021ZD0113803-04 (专项)	264,000.00	216,000.00		232,984.71		247,015.29	收益
股份总部-生猪疫病诊断与主动防控智慧兽医云服务应用示范 /2021ZD0113805-3 (专项)	440,000.00	360,000.00		33,327.93		766,672.07	收益
股份总部-非粮蛋白饲料提质增效关键技术及产品创制 (2021YFD1301004) (专项)	1,600,000.00	400,000.00		545,735.87		1,454,264.13	收益
股份总部-生物制造蛋白饲料营养价值及高效利用技术研究	1,800,000.00	450,000.00		2,117,890.28		132,109.72	收益
股份总部-场景感知和智能规划的猪舍无人消毒技术 /2021ZD0113804-04 (专项)	260,000.00	220,000.00		157,268.73		322,731.27	收益
股份总部-川猪精准营养与非粮型营养源创制 (专项)	990,000.00			436,960.46		553,039.54	收益
股份总部-农业“火花技术”培育——便携式猪只个体估重设备		100,000.00				100,000.00	收益
股份总部-酿造糟渣饲		140,000.00		4,411.74		135,588.26	收益

用资源高效开发利用(专项)							
股份总部-新型能量饲料营养数据库及多元化玉米替代技术研发应用(专项)		300,000.00		30,827.47		269,172.53	收益
股份研究-农业重大项目1	2,081,067.38	22,500,000.00		2,476,031.04	16,676,100.00	5,428,936.34	收益
股份研究-农业重大项目2	150,000.00	250,000.00		101,156.72		298,843.28	收益
绵阳新希望-工业发展资金	2,344,325.00			305,784.00		2,038,541.00	资产
广汉国雄-锅炉补贴	45,333.16			8,000.04		37,333.12	资产
河北新希望-锅炉补贴	83,333.26			16,666.68		66,666.58	资产
宝鸡新希望-饲料厂项目补贴	513,158.16			26,315.76		486,842.40	资产
宝鸡新希望-立筒仓技术改造项目补贴	79,828.54			2,575.08		77,253.46	资产
宝鸡新希望-两化融合项目(车间电气控制及自动化电脑配料系统)	29,302.36			29,302.36			资产
宝鸡新希望-锅炉拆改专项补贴	80,000.20			15,999.92		64,000.28	资产
黄冈新希望-土地返还款	4,452,600.89			107,429.64		4,345,171.25	资产
黄冈新希望-技改专项补贴	285,333.33			31,999.92		253,333.41	资产
怀化新希望-标准化厂房建设	1,417,916.90			41,499.96		1,376,416.94	资产
襄阳新希望-土地优惠政策	3,061,324.40			69,182.40		2,992,142.00	资产
江门六和-大型工业企业研发机构建设奖补资金	127,112.92					127,112.92	收益
江门六和-	137,700.00					137,700.00	收益

2019 年度扶持科技发展资金							
江门六和-工程技术研发中心项目补贴	123.39	100,000.00		32,258.10	0.00	67,865.29	收益
科创公司-成都市产业生态圈人才计划-专项	50,000.00	100,000.00				150,000.00	收益
新国富公司-固定资产补助资金	781,870.18			54,376.65		727,493.53	资产
莱芜六和食品-锅炉补贴	58,828.36			5,333.28	53,495.08		资产
莱芜六和食品-土地出让金		3,990,922.00		1,712,377.83	2,278,544.17		资产
沂水冷藏-多能互补清洁供热项目补贴	851,000.00			111,000.00	740,000.00		资产
沂水冷藏-污水处理池及污水处理再提高补助	637,952.00			62,496.00	575,456.00		资产
嘉和一品-2018 年促进产业结构调整中小发展资金项目	450,000.00			450,000.00			资产
嘉和一品-中式自动化中央厨房成套装备研发与示范项目	585,000.00			585,000.00			资产
嘉和一品-北京市燃气(油)锅炉低氮改造以奖代补资金补助	164,187.05			27,364.44	136,822.61		资产
嘉和一品-2021 企业智能转型升级项目奖励资金	1,025,000.00			307,500.00	717,500.00		资产
青岛嘉智-新型研发机构补助资金专项	450,000.00			450,000.00			收益
青岛嘉智-青岛市技术创新中心建设专项资金	150,000.00	350,000.00		341,666.69	158,333.31		收益

青岛嘉智-省重点研发计划(竞争性创新平台)-猪用靶向肠道抗病毒干扰素生物制剂研制及应用(专项)		1,687,000.00			1,687,000.00		收益
青岛嘉智-青岛“未来之星”工程培养专项		100,000.00		29,166.69	70,833.31		收益
青岛嘉智-2022年区级人才政策资金		250,000.00		104,166.65	145,833.35		收益
青岛嘉智-区级优秀专家工作站人才资金		100,000.00		41,666.65	58,333.35		收益
德州金珊-制冷设备政府专项补助	491,250.00			235,800.00	255,450.00		资产
德州金珊-锅炉房政府补助	29,760.00			14,880.00	14,880.00		资产
嘉祥食品-政府土地补贴	9,055,120.26			206,974.20	8,848,146.06		资产
嘉祥食品-现代高效畜牧业发展项目补助	411,666.52			65,000.04	346,666.48		资产
嘉祥食品-强县兴村项目奖励	2,431,564.00			67,080.00	2,364,484.00		资产
临邑冷藏-太阳能补贴	248,675.00			64,860.00	183,815.00		资产
山东千喜鹤-农产品冷链物流及仓储建设项目	1,400,000.00					1,400,000.00	资产
蚌埠食品-土地过户税费扶持奖励	931,767.00			931,767.00			资产
蚌埠食品-城市基础设施配套费	186,056.00				186,056.00		资产
枫澜科技-安全高消化率乳仔猪料生产关键技术集成研究产业化	300,000.00					300,000.00	收益
枫澜科技-	399,474.95			202,148.66		197,326.29	收益

新型微生态制剂及生物饲料研发与产业化							
枫澜科技-基于万寿菊干花生物萃取叶黄素晶体技术的转化应用项目	31,942.54			12,364.92		19,577.62	收益
杨凌本香-2014年度农业综合开发省级产业化项目资金	2,145,000.00			165,000.00		1,980,000.00	资产
杨凌本香-2014年省级现代农业园区专项资金项目	3,541,666.90			249,999.96		3,291,666.94	资产
杨凌本香-万吨冷库项目	1,200,000.04			399,999.96		800,000.08	资产
杨凌本香-仔猪保育技术产业化示范工程	30,000.24			9,999.96		20,000.28	资产
杨凌本香-动物疫控中心建设项目	214,285.70			214,285.70			资产
杨凌本香-品牌肉品销售网络建设项目	120,000.00			60,000.00		60,000.00	资产
杨凌本香-国家服务业发展引导资金示范区产业扶持资金	2,399,999.96			800,000.04		1,599,999.92	资产
杨凌本香-安全无公害猪肉深加工建设项目	1,000,000.00					1,000,000.00	资产
杨凌本香-安全无公害猪肉精深加工产业化项目	2,800,000.00					2,800,000.00	资产
杨凌本香-年产2万吨袋装有机肥及万吨液体肥生产性	1,235,000.14			189,999.96		1,045,000.18	资产
杨凌本香-杨凌示范区5000吨安全无公害猪肉	2,025,000.00			675,000.00		1,350,000.00	资产

深加工改扩建项目							
杨凌本香-标准化、规模化商品猪育肥基地扩建项目	1,659,574.43			170,212.80		1,489,361.63	资产
杨凌本香-生猪全产业链质量追溯及疫控防控体系项目	1,210,400.00			249,600.00		960,800.00	资产
杨凌本香-生猪养殖场废弃物综合利用及清洁生产项目	5,998,300.00			500,400.00		5,497,900.00	资产
杨凌本香-病死猪无害化处理体系项目	3,250,000.00			375,000.00		2,875,000.00	资产
杨凌本香-种公猪站建设项目	200,028.00			99,996.00		100,032.00	资产
杨凌本香-绿色猪肉深加工及肉制品安全检测中心项目	5,999,999.96			2,000,000.04		3,999,999.92	资产
本香食品-屠宰企业标准化改造项目资金补贴	200,000.00			200,000.00			资产
本香毕公-杨凌示范区财政局高效安全猪饲料生产线建设项目款	714,000.00			714,000.00			资产
本香毕公-国家生猪产业技术体系杨凌综合试验站		430,000.00		250,833.59		179,166.41	收益
杨凌饲料-技术改造项目补贴	927,500.00			105,000.00		822,500.00	资产
宝鸡金凤-种猪场建设补助资金	892,116.70			49,792.56		842,324.14	资产
志丹鼎香-生猪产业发展引导扶持资金	13,199,999.86			800,000.04		12,399,999.82	资产
铜梁新希望-数字化车间补助	908,999.96			101,000.04		807,999.92	资产

河北农牧-宽城生猪标准化规模养殖场建设项目	30,000.00			30,000.00			资产
如皋新好-粪污资源化利用项目补贴	736,622.59			105,378.24		631,244.35	资产
如皋新好-生态循环试点沼气工程政府补贴	125,966.83			9,944.76		116,022.07	资产
夏津农牧-环保专项补贴	10,323,647.53			469,256.52		9,854,391.01	资产
夏津农牧-道路修建专项补贴	1,200,000.26			99,999.96		1,100,000.30	资产
夏津农牧-农机购置补贴	53,223.26			45,620.04		7,603.22	资产
夏津农牧-泰山产业创新领军人才项目(专项)		783,241.09		97,348.59		685,892.50	收益
夏津养殖-农机补贴	31,365.83			28,831.11		2,534.72	资产
临沭种猪-农机补贴	114,166.81			9,999.96		104,166.85	资产
临邑种猪-政府发酵罐补贴	776,375.79			68,173.65		708,202.14	资产
临邑种猪-生猪调出大县补贴	111,000.23			37,000.00		74,000.23	资产
临邑种猪-政府罐式三轮车补贴	20,719.88			2,960.00		17,759.88	资产
临邑种猪-能繁母猪补贴		367,200.00		81,600.00		285,600.00	资产
荣昌猪场-公猪站建设项目	900,000.40			900,000.40			资产
荣昌猪场-猪资源补助	10,000.35			10,000.35			资产
荣昌猪场-异位发酵床项目补助	220,687.50			220,687.50			资产
荣昌猪场-污水处理建设项目补贴	371,667.43			371,667.43			资产
荣昌猪场-引种补助	313,513.52			313,513.52			资产
莒南种猪-	1,147,538.			79,140.00		1,068,398.	资产

2015 年现代 发展资金项目	79					79	
莒南种猪- 岭泉场优质 农产品基地 品牌政府补 贴	130,927.21			24,996.00		105,931.21	资产
莒南种猪- 岭泉场展厅 补贴	480,000.00			30,000.00		450,000.00	资产
莒南种猪- 岭泉场数字 化系统管理 及养殖设备 补贴	475,011.33			99,996.00		375,015.33	资产
莒南种猪- 岭泉场生猪 产业健康养 殖补贴	139,246.67			8,760.00		130,486.67	资产
黄骅新好- 产业发展基 金	630,000.00			90,000.00		540,000.00	资产
黄骅新好- 猪场建设补 贴	3,988,888. 88			133,333.44		3,855,555. 44	资产
聊城新好- 农机补贴	607,285.10			86,754.96		520,530.14	资产
高密种猪- 标准化养殖 补贴	227,862.91				227,862.91		资产
莱阳新好- 修路补贴	290,833.37			9,999.96		280,833.41	资产
唐山新好- 农业项目补 贴	1,169,999. 94			113,750.07		1,056,249. 87	资产
唐山新好- 洗消中心政 府补助	2,584,350. 03			251,256.18		2,333,093. 85	资产
唐山新好- 农机补贴	221,429.97			46,970.07		174,459.90	资产
唐山新好- 生猪调出大 县奖励资金	1,580,000. 00			210,000.00		1,370,000. 00	资产
象州新好- 2020 年生猪 规模化养殖 建设补助	1,899,382. 82			151,191.12		1,748,191. 70	资产
高唐新好- 发酵罐补贴 款	450,000.00			75,000.00		375,000.00	资产
河北新好- 大月庄猪场 建设补贴	1,922,388. 05			71,641.80		1,850,746. 25	资产
萧县种猪- 引种补贴	22,633.44			22,633.44			资产
萧县种猪-	61,666.82			61,666.82			资产

公猪站补贴							
辽宁新望- 畜禽标准化 规模养殖场 项目政府补 贴	2,000,000. 00	3,000,000. 00				5,000,000. 00	资产
禹城新六- 生猪大县补 助	70,000.00			4,666.67		65,333.33	资产
康平新望- (粮食风险 基金专户) 2022年农业 产业链提升 固定资产投资 项目补助	1,127,490. 00			114,660.00		1,012,830. 00	资产
广元新好- 20 生猪养殖 规模化养殖 场建设补助	460,416.73			24,999.96		435,416.77	资产
昌邑新好- 农机补贴	126,250.00			15,000.00		111,250.00	资产
白银农牧- 农机补贴	45,022.42			16,371.72		28,650.70	资产
宜君新六- 四通一平建 设资金	1,102,500. 08			489,999.96		612,500.12	资产
罗城新好- 粪污发酵罐 项目补助	888,888.80			66,666.72		822,222.08	资产
罗城新好- 车辆洗消中 心建设补贴	227,000.00			12,000.00		215,000.00	资产
罗城新好- 隔离点及二 级洗消点房 屋补贴	96,774.18			46,451.64		50,322.54	资产
深泽新好- 农用设备补 贴款	12,891.57			1,700.04		11,191.53	资产
莱州新海- 楼房养猪通 风模式应用 研发与示范 建设(专项	98,757.76			7,453.44		91,304.32	资产
莱州新海- 耕地地力保 护补贴	17,051.50	43,800.00		42,601.50		18,250.00	资产
莱州新海- 农机补贴	52,658.31			52,658.31			资产
郴州新好- 宜章农机补 贴	12,930.00			12,930.00			资产
东海新好- 贷款贴息	190,716.96				72,510.90	118,206.06	收益
甘肃新六- 生猪良种补	190,000.00			190,000.00			资产

贴							
甘肃新六-30万头猪种养一体化项目补助资金	410,000.00			406,581.20		3,418.80	资产
甘肃新六-生猪养殖奖补项目奖金	400,000.00			400,000.00			收益
诸城新六-发酵罐补贴	700,000.00			50,004.00		649,996.00	资产
五河饲料-固定资产补贴	2,227,471.20			58,234.56		2,169,236.64	资产
巨野新好-现代农业产业园项目资金	2,220,000.00	400,000.00		123,333.33		2,496,666.67	资产
巨野新好-023年度中央引导地方科技发展资金项目		800,000.00		199,999.98		600,000.02	收益
彰武新望-政府返还耕地占用税	12,526,069.49	2,400,000.00		4,842,958.33		10,083,111.16	资产
柳州新六-稳定生猪生产项目补贴	1,440,000.72			80,000.04		1,360,000.68	资产
泰安新驰-猪养殖补贴	99,999.92			99,999.92			资产
泰安新驰-引种补贴	271,350.00			271,350.00			资产
泰安新驰-能繁母猪补贴		69,376.00		16,745.96		52,630.04	资产
甘肃新好-农机补贴	93,675.72	167,200.00		27,385.01		233,490.71	资产
甘肃新好-设备补助	172,259.64			15,131.11		157,128.53	资产
应城新好-湖北省2021-2023年农机购置补贴	20,390.00			2,548.80		17,841.20	资产
应城新好-贷款贴息补贴		5,694,021.00			2,348,050.00	3,345,971.00	收益
唐山环保-粪污处理建设补贴	2,057,812.55			109,749.96		1,948,062.59	资产
三台农牧-标准化猪场建设补贴	83,332.95			83,332.95			资产
三台农牧-猪场建设项目补助	47,916.95			24,999.96		22,916.99	资产
三台农牧-	62,499.65	1,600,000.		361,111.12		1,301,388.	资产

生猪调出大县项目补助		00				53	
三台农牧-能繁母猪补贴	226,094.58			172,313.52		53,781.06	资产
三台农牧-项目建设补助	161,983.53			19,834.68		142,148.85	资产
三台农牧-现代畜牧业重点项目补贴	85,885.76			60,624.96		25,260.80	资产
盐亭新好-市级农业产业发展资金补助	1,616,666.59			200,000.00		1,416,666.59	资产
盐亭新好-2000 立方米清水池补助	124,985.00			20,000.00		104,985.00	资产
盐亭新好-剑河乡 12000 头种猪场粪污处理资源化利用项目补助	794,820.00			122,000.00		672,820.00	资产
盐亭新好-规模化沼气工程补助	1,037,500.00			150,000.00		887,500.00	资产
盐亭新好-2021 年重大技术协同推广项目政府补助	15,000.00			15,000.00			收益
盐亭新好-贷款贴息补贴		4,500,000.00			3,750,000.00	750,000.00	收益
乐山农牧-生猪产业链专项资金	244,296.18			50,055.36		194,240.82	资产
乐山农牧-能繁母猪补贴	231,394.15	504,000.00		312,894.17		422,499.98	资产
乐山农牧-金峰绿色循环补贴	2,740,707.96			100,884.96		2,639,823.00	资产
乳源新好-生猪优势产区现代农业产业园财政补助资金	2,799,999.96			200,000.04		2,599,999.92	资产
乳源新好-粪污整治项目资金补助	3,383,333.36			233,333.28		3,150,000.08	资产
鹰潭新六-2020 第五批种猪、能繁母猪引种补	228,666.60			171,500.04		57,166.56	资产

贴							
鹰潭新六-2021 良种补贴项目补助	57,231.71			29,859.96		27,371.75	资产
鹰潭新六-畜牧局能繁母猪补贴	319,444.43			166,666.68		152,777.75	资产
鹰潭新六-能繁母猪补贴	550,112.51			314,349.96		235,762.55	资产
鹰潭新六-兽药疫苗补贴	152,333.33			152,333.33			收益
鹰潭新六-水土保持费返还	295,333.32			295,333.32			收益
鹰潭新六-畜牧局粪污收集管道建设费	200,000.00			200,000.00			收益
鹰潭新六-一次性留工培训补助	112,916.66			112,916.66			收益
鹰潭新六-畜牧局冷库收储补助	211,786.66			115,520.04		96,266.62	收益
鹰潭新六-2022 年生猪运输车辆洗消费用补贴	59,000.00			59,000.00			收益
鹰潭新六-养殖环节病死猪无害化处理补助	361,900.00			361,900.00			收益
鹰潭新六-粪污资源化利用设备补助		247,261.81		1,366.09		245,895.72	资产
隆回新海-畜禽粪污资源化利用政府补贴	697,777.88			53,333.28		644,444.60	资产
天津新六-产业集群项目补贴	5,000,000.00			152,354.62		4,847,645.38	资产
天津农牧-产业集群补贴	4,981,228.28			225,260.76		4,755,967.52	资产
乐至新海-生猪保险补贴	50,688.00				50,688.00		资产
龙州新好-就业补贴	17,600.00			17,600.00			收益
龙州新好-社保补贴	83,198.06			83,198.06			收益
龙州新好-一次性留工	132,400.00			132,400.00			收益

补助							
贺州新好-养殖场建设补助	1,872,106.80			103,051.68		1,769,055.12	资产
贺州新好-生猪助力补贴	968,888.92			53,333.28		915,555.64	资产
肇庆新好-农业产业园资金政府补助	4,310,526.46			246,315.72		4,064,210.74	资产
肇庆新好-农业产业强镇政府补助	5,819,920.67			345,737.88		5,474,182.79	资产
肇庆新好-粪污资源利用化政府补助	2,550,847.52			182,203.32		2,368,644.20	资产
南宁新六-自治区 2020 年稳定生猪生产项目补助资金	476,666.56			36,666.72		439,999.84	资产
南宁新六-种猪防疫补贴		145,800.00		23,643.24		122,156.76	资产
广绿新六-万头猪场以奖代补	2,158,352.00			1,726,656.00		431,696.00	资产
广绿新六-杭州市二期生猪引种补贴	560,398.00			560,398.00			资产
广绿新六-萧山区生猪良种补贴	20,887.43			19,280.64		1,606.79	资产
广绿新六-萧山区生猪补贴	497,777.70	40,000.00		466,666.72		71,110.98	资产
广绿新六-萧山区第一期引种补贴	1,120,776.55			1,120,776.55			资产
盐城中泰-猪场建设补贴	4,770,833.37			249,999.96		4,520,833.41	资产
江油猪场-2021 年江油生猪种业现代农业园区项目	50,000.02			50,000.02			资产
江油猪场-“5.12”灾后重建项目	1,044,583.74			115,000.00		929,583.74	资产
江油猪场-江油市生猪产业园育种育种相关技	122,222.25			122,222.25			资产

术研究项目							
江油猪场- 污水处理系 统	199,627.94			22,250.04		177,377.90	资产
江油猪场- 生猪产业化 项目	999,369.67			33,556.44		965,813.23	资产
江油猪场- 2021 年种业 强市建设项 目	991,666.67			99,999.96		891,666.71	资产
江油猪场- 2019 年省级 财政现代农 业发展工程 -种猪性能 测定项目	458,333.33			458,333.33			资产
江油猪场- 21 年四川省 种猪性能测 定补贴	249,999.98			249,999.98			资产
江油猪场- 21 年中央种 猪性能测定 补贴	620,000.02			620,000.02			资产
江油猪场- 出栏生猪补 贴		20,000.00		20,000.00			资产
江油猪场- 2022 年种畜 禽生产性能 测定项目		1,360,000. 00		339,999.99		1,020,000. 01	资产
江油新希望 2022 年生猪 种业园区项 目		420,000.00		70,000.00		350,000.00	资产
北京新六- 生猪优化产 业发展项目 补贴	46,203,287 .50			2,524,805. 52		43,678,481 .98	资产
北京新六- 购机补贴	21,738,550 .00	5,051,450. 00		378,858.78		26,411,141 .22	资产
长兴畜牧- 生猪增产保 供补贴	18,118,295 .09			1,274,939. 28		16,843,355 .81	资产
新希望农牧 -津英十条 配套资助资 金	252,000.00			252,000.00			收益
新希望农牧 -蓉漂人才 计划	144,000.00					144,000.00	收益
南充新希望 -南充市 2017 市级工 业发展资金 重大产业项	1,528,645. 71			125,000.04		1,403,645. 67	资产

目和技术改造项目							
南充新希望-技术改造与转型升级项目（农产品深加工）	450,000.00			37,500.00		412,500.00	资产
南充新希望-科技成果转化项目	352,187.50			26,250.00		325,937.50	资产
泸州新希望-环保补贴	72,181.50			18,830.04		53,351.46	资产
资阳嘉好-科技培训项目	174,095.00			174,095.00			收益
彭山新希望-安全高消化率乳仔猪生产关键技术集成研究	100,000.00			100,000.00			收益
玉林新希望-猪料生产线补贴	116,666.29			29,166.72		87,499.57	资产
桂林新希望-桂林猪料生产线 600 型机组	33,750.00			27,000.00		6,750.00	资产
湛江国雄-设备技改项目补助	892,708.55			111,588.60		781,119.95	资产
茂名六和-技改补贴	915,336.61			54,646.92		860,689.69	资产
茂名六和-年产 3 万吨水产膨化饲料技术改造项目奖励	666,578.66			85,095.12		581,483.54	资产
揭阳国雄-锅炉改造补贴款	58,666.49			12,800.04		45,866.45	资产
揭阳国雄-节粮环保型肉禽饲料开发及推广应用（专项）		200,000.00		125,000.00		75,000.00	资产
赣州希望-专项技术改造项目政府补贴	1,766,666.62			200,000.04		1,566,666.58	资产
怀化湘珠-原料散装线	14,400.00			4,800.00		9,600.00	资产
武汉国雄-天然气锅炉政府补贴	215,333.17			25,333.36		189,999.81	资产
武威希望-天然气改造补贴	35,333.11			8,000.04		27,333.07	资产

希望食品-一种五谷杂粮素肠及其制作方法	3,333.15			3,333.15			资产
希望食品-新津县经发局成都市远郊县工业经济发展“一事一议”第二批项目资金	571,255.89			72,463.59	498,792.30		资产
希望食品-牦牛产业链项目(2期)	73,500.00			29,400.00	44,100.00		资产
希望食品-锅炉低氮改造	30,051.00			30,051.00			资产
希望食品-2022年第二批省级科技计划项目-速冻预调理肉制品工业化关键技术研究及产品应用推广	420,000.00				420,000.00		资产
希望食品-2021年成都市绿色食品产业生态圈人才计划	300,000.00	100,000.00			400,000.00		收益
希望食品-一种肉制品加工方法的专利组合	100,000.00				100,000.00		收益
希望食品-川味特色方便菜肴工业化生产关键技术	316,000.00	184,000.00			500,000.00		收益
希望食品-冷冻肉类预制菜肴工业化关键技术研究与应用		420,000.00			420,000.00		收益
希望食品-肉类食品安全控制关键技术和数字化冷链系统研究及应用示范		175,000.00			175,000.00		收益
希望食品-成都市产业建圈强链人		100,000.00			100,000.00		收益

才计划							
希望食品-成都市产业生态圈领军人才（配套资金）		100,000.00			100,000.00		收益
希望食品-特色调理肉制品技术创新与应用		1,200,000.00		20,000.00	1,180,000.00		收益
希望食品-基于风味与质构调控的工业牛肉火锅新技术		200,000.00			200,000.00		收益
阿坝州牦牛-优质牧草示范基地	10,778.97			10,778.97			资产
阿坝州牦牛-牛羊健康养殖示范中心配套固定资产	226,496.40			33,263.52	193,232.88		资产
阿坝州牦牛-牛羊屠宰生产线技改	108,915.37			9,429.36	99,486.01		资产
阿坝州牦牛-牦牛产业链技术与集成示范项目	300,300.00			300,300.00			资产
阿坝州牦牛-西南民族大学补助	64,600.00			64,600.00			资产
汉中希望-锅炉煤改气政府补助	58,499.99			18,000.00		40,499.99	资产
兰州新希望-锅炉煤改气政府补助	91,666.45			20,000.04		71,666.41	资产
兰州新希望-以工代训政府补助	38,200.00			38,200.00			收益
畜牧科技-安全高效生物饲料技术体系建设及集成运用	1,250,000.00			1,250,000.00			资产
畜牧科技-实验室改造项目	400,000.00					400,000.00	资产
畜牧科技-新型微生态及生物饲料研发项目	200,000.00			200,000.00			资产
畜牧科技-畜禽产品质	800,000.00					800,000.00	资产

量与安全控制实验室项目							
畜牧科技-蓉漂计划-畜禽饲料微量元素减排技术	150,000.00			150,000.00			收益
畜牧科技-蓉漂计划-饲料原料生物发酵预处理技术	250,000.00			250,000.00			资产
畜牧科技-诸葛精英计划	2,400,000.00			2,400,000.00			资产
畜牧科技-饲料行业分析检测平台	38,000.00			38,000.00			资产
畜牧科技-高消化率乳仔猪生产技术	70,000.00			70,000.00			资产
畜牧科技-蓉漂计划-畜禽饲料低抗技术研究	200,000.00					200,000.00	收益
畜牧科技-蓉漂计划-原料有效营养物质评估预测体系的建立	150,000.00			150,000.00			资产
畜牧科技-四川省重点实验室运行专项经费	120,000.00					120,000.00	收益
畜牧科技-四川省高效安全新型饲料技术服务平台-专项	300,000.00			300,000.00			收益
世纪投资-2015年12月取得成都高新区经发局技术改造补助	481,666.42			170,000.04		311,666.38	资产
世纪投资-川猪产业链提质增效关键技术研究集成示范(专项)		350,000.00		268,855.50		81,144.50	收益
荆州新希望-土地补助	567,759.80			14,585.88		553,173.92	资产
荆州新希望	76,940.33			2,020.20		74,920.13	资产

-桥梁补助							
红原牦牛-红原县财政局污水处理系统升级改造项目补助	458,700.00					458,700.00	资产
孝义食品-年初6万吨鸡肉分割品生产线扩建及基地建设项目	2,320,001.00			471,864.61		1,848,136.39	资产
孝义食品-基地建设项目	766,665.72			25,344.33		741,321.39	资产
孝义食品-化验室项目	1,899,999.98			111,764.72		1,788,235.26	资产
中阳农牧-鸡舍补助	1,600,500.00	2,970,000.00		396,000.00		4,174,500.00	资产
仲山农牧-生猪良种补贴	76,644.68	6,519.16		83,163.84			资产
莱阳新牧-农机补贴	9,547.27			970.92		8,576.35	资产
郑州全生-养猪场政府补贴	1,850,000.04			258,333.32		1,591,666.72	资产
北京千喜鹤-冷链物流项目补贴	3,522,273.07			147,272.64		3,375,000.43	资产
北京千喜鹤-节能技改项目奖励	141,386.05			130,510.56		10,875.49	资产
辽宁千喜鹤-固定资产投资补助项目	655,298.76			655,298.76			资产
河北千喜鹤-大气污染防治专项资金锅炉改造补贴	33,750.00			22,500.00		11,250.00	资产
河北千喜鹤-污水处理项目补贴	450,000.00			49,999.92		400,000.08	资产
湖州海皇-建设奖励	249,240.00			96,480.00		152,760.00	收益
施秉新希望-饲料加工项目基础设施建设补助	10,000,000.00			1,000,000.08		8,999,999.92	资产
六和集团-年产3000吨海洋农用生物制品关键技术集成及产业示范	18,847.96					18,847.96	资产

项目（专项）							
六和集团-技术中心创新能力建设项目（专项）	288,022.64			34,368.00		253,654.64	资产
六和集团-禽畜多重耐药性的非抗生素治疗海洋药源筛选及新药开发（专项）	100,000.00			100,000.00			资产
六和集团-“中欧政府间合作项目”-欧盟地平线 SFS-46-2017（专项）	320,727.51			46,953.72		273,773.79	收益
六和集团-博士后科研工作站专项	4,550.00	100,000.00		25,000.00		79,550.00	收益
六和集团-对虾饲料原料中霉菌毒素的微生物降解技术研究	21,654.00					21,654.00	收益
六和集团-植物多酚抗肉鸡氧化应激分子机制研究（专项）	80,000.00					80,000.00	收益
六和集团-泰山产业领军人才-肉鸭重要经济性性状选育关键技术与新品系培育推广（专项）	1,647,188.36			1,647,188.36			收益
六和集团-用发酵技术降解对虾饲料原料中的霉菌毒素（专项）	7,543.84					7,543.84	收益
六和集团-畜禽环保健康养殖模式及产品研发（专项）	613.45	200,000.00		62,356.03		138,257.42	收益
六和集团-种猪场口蹄	4,460.44					4,460.44	收益

疫净化示范与推广(专项)							
六和集团-科技助力经济 2020-口蹄疫防控与净化技术的推广应用(专项)	92,437.46			17,044.51		75,392.95	收益
六和集团-肉禽环境友好型与无抗饲料配方技术的研究(专项)	1,459,276.53					1,459,276.53	收益
六和集团-肉鸭健康、高效、环保养殖关键技术与示范(专项)	203,120.64					203,120.64	收益
六和集团-规模化猪场猪瘟、伪狂犬病免疫程序研究(专项)	7,718.86					7,718.86	收益
六和集团-饲料原料中酸溶蛋白的测定(专项)	3,229.49					3,229.49	收益
六和集团-鱼粉中脲醛聚合物的快速检测方法(专项)	134.25					134.25	收益
六和集团-鸡、猪肠道健康调控与抗生素替代技术专利导航项目(专项)	8,490.57					8,490.57	收益
六和集团-鸡无抗低排饲料关键技术与产业化(专项)	198,586.53			118,063.59		80,522.94	收益
六和集团-山东省海外工程师人才计划项目-豆粕减量替代关键技术	193,611.00			14,472.05		179,138.95	收益

研究与推广 (专项)							
六和集团- 基于数字信 息技术的中 欧食品安全 过程控制体 系(专项)	271,653.86			120,770.48		150,883.38	收益
六和集团- 肉鸭新品种 培育与产业 化示范(专 项)	3,711,236. 24			1,406,469. 61		2,304,766. 63	收益
六和集团- 新希望六和 数字化综合 管理能力建 设项目(专 项)	2,000,000. 00			205,056.12		1,794,943. 88	收益
六和集团- 白羽肉鸭高 繁新品系选 育关键技术 的研究与应 用(专项)	400,885.41			400,885.41			收益
六和集团- 绿茶提取物 散对商品猪 肠道氧化应 激及微生物 的研究(专 项)		50,000.00		17,854.09		32,145.91	收益
六和集团- 标准化工作 项目(专 项)		120,000.00				120,000.00	收益
六和集团- 青岛市动物 饲料安全重 点实验室 (专项)		500,000.00		10,000.00		490,000.00	收益
六和集团- 天然植物抗 菌作用研究 与应用(专 项)		75,000.00				75,000.00	收益
济南新希望 -土地出让 金	5,225,632. 93			140,600.04		5,085,032. 89	资产
大庆六和- 扶持资金	3,503,700. 00			399,999.97		3,103,700. 03	资产
泰和新希望 -政府土地 返还	755,084.00			47,184.00		707,900.00	资产
单县食品- 政府支持基 建配套资金	7,790,000. 34			189,999.96	7,600,000. 38		资产

安阳六和-土地返还	1,502,637.18			44,195.28		1,458,441.90	资产
团风新希望-政府土地补贴	74,945.16			47,333.28		27,611.88	资产
平乡新希望-土地使用权	3,185,583.42			455,083.32		2,730,500.10	资产
阜阳六和-土地平整补助	3,343,697.67			84,208.92		3,259,488.75	资产
商河饲料-锅炉补贴	111,110.98			33,333.36		77,777.62	资产
邹城六和饲料-土地返还	2,556,338.04			63,380.28		2,492,957.76	资产
郑州鸿源饲料-发酵设备科研经费补贴	76,389.25			27,777.72		48,611.53	资产
河南邓州分公司-土地返还	2,451,607.26			67,786.68		2,383,820.58	资产
河南邓州分公司-锅炉补贴	33,391.45			8,347.80		25,043.65	资产
偃师六和-招商引资补贴	1,919,900.43			52,599.96		1,867,300.47	资产
铜陵新希望-基础设施建设补助	1,925,801.21			147,195.00		1,778,606.21	资产
平度六和-政府土地补助	1,977,955.96			53,099.52		1,924,856.44	资产
高密种鸭-农机补贴	2,018,719.49	1,188,340.00		163,481.57	3,043,577.92		资产
阜新农牧-土地返还	5,128,707.99			117,451.32	5,011,256.67		资产
馆陶饲料-燃气锅炉低氮改造补助	44,464.41			6,428.52		38,035.89	资产
阜新和汇-2015年阜蒙县畜禽规模养殖场标准化生态建设项目	2,048,611.37			83,333.28	1,965,278.09		资产
阜新和汇-搬迁补偿	975,000.00			975,000.00			收益
乐亭馨美滋-土地补助款(新)	8,680,000.00			840,000.00	7,840,000.00		资产
乐亭馨美滋养殖-美丽乡村建设款	68,191.98			9,627.12	58,564.86		资产
来宾新好-	437,498.14			24,999.96		412,498.18	资产

生猪规模化养殖场建设补助							
来宾新好-粪污资源化利用建设项目补贴	2,171,747.05			122,850.00		2,048,897.05	资产
来宾新好-畜禽粪污资源化利用工程补贴	2,646,001.08			98,000.04		2,548,001.04	资产
来宾新好-陈流稳定生猪生产建设项目	378,333.29			20,000.04		358,333.25	资产
乐亨盛祥-土地补偿款	2,995,836.70			74,430.72		2,921,405.98	资产
潍坊新希望-购买土地补偿款	4,976,121.36			122,363.64		4,853,757.72	资产
潍坊新希望-两新党组织工作经费	6,000.00					6,000.00	收益
潍坊新希望-修路补偿款	80,000.00					80,000.00	收益
潍坊新希望-非常规蛋白原料的高值化利用关键技术与集成	200,000.00					200,000.00	收益
潍坊新希望-高效、环保型蛋鸡饲料关键技术研究及产业化	20,000.00					20,000.00	收益
潍坊新希望-鸢都人才项目	476,831.28	100,000.00		368,610.09		208,221.19	收益
遵化饲料-锅炉补贴	48,000.28			7,999.98		40,000.30	资产
潍坊和盛园-2018年固定资产技术改造补助	1,163,749.85			186,200.04	977,549.81		资产
潍坊和盛园-2020年固定资产技术改造补助	271,514.08			33,589.44	237,924.64		资产
潍坊和盛园-土地出让金返还	2,550,639.65			58,765.44	2,491,874.21		资产
潍坊和盛园-2017年固定资产技术	243,433.48			43,599.96	199,833.52		资产

改造补助							
潍坊和盛园-熟食进口设备退税	436,357.40			80,558.28	355,799.12		资产
潍坊和盛园-冰鲜鸡肉食品新型减菌及护色关键技术研究及产业化	48,000.00			48,000.00			收益
临沂沂和-政府风险补偿金	125,848.70					125,848.70	收益
潍坊六和-猪禽环境友好型无抗饲料关键技术研究与产业化推广	58,460.00			58,460.00			收益
利津种鸭-标准修订费补贴	10,000.00			10,000.00			收益
武汉六和-新建棚补贴	62,500.00					62,500.00	资产
四川贸易-川猪精细化智能养殖与环境精准控制专项2021ZDZX0011(专项)	289,843.76			82,812.48		207,031.28	资产
毕节新六-贵州省毕节市七星关区大银镇高峰村母猪项目		4,534,000.00		251,888.89		4,282,111.11	资产
桐城新六-粪污资源化利用项目补助		7,128,170.45		475,211.28		6,652,959.17	资产
瑞安新希望-省级数字化牧场建设补贴		6,332,800.00				6,332,800.00	资产
瑞安新希望-工况监控系统建设资金补助		4,080.00		679.98		3,400.02	资产
万年新海-冷库建设项目补助		60,000.00		5,454.57		54,545.43	资产
肥城种鸭-农机补贴4666165		1,000,000.00		24,096.40	975,903.60		资产
拉萨新希望-产业发展扶持资金		1,041,545.00		400,594.25		640,950.75	收益

湖北新好- 贷款贴息补 助		1,644,336. 24				1,644,336. 24	收益
吴起新六- 贷款贴息补 助		938,100.00			310,115.60	627,984.40	收益
张家口新望 -浮图讲生 猪规模化养 殖场建设补 助		5,000,000. 00		30,674.84		4,969,325. 16	资产
濮阳新六- 粪污设备补 助		9,843,200. 00		492,159.96		9,351,040. 04	资产
广安新好- 贷款贴息补 贴		2,000,000. 00			616,822.00	1,383,178. 00	收益
衡阳新好- 发酵罐补贴		95,100.00		5,779.51		89,320.49	资产
四川育种- 农业生物育 种补贴		1,100,000. 00				1,100,000. 00	收益
十堰新越- 2023 生猪调 出大县奖补 资金		600,000.00		200,000.00		400,000.00	资产
新津新好- 智慧农业项 目补贴		2,000,000. 00		166,666.70		1,833,333. 30	资产
山东六和- 企业开发财 政补贴专项		190,000.00		47,499.99		142,500.01	收益
衡南牧耘- 畜禽粪污资 源化利用项 目资金有机 肥处理场补 助		113,100.00				113,100.00	资产
广州希望- 年产 10 万 吨猪禽饲料 成套自动化 生产线技术 改造项目		1,100,000. 00		73,333.36		1,026,666. 64	资产
青岛新嘉- 2023 年青 岛市标准化 资助奖励-畜 禽饲料标准 化工作组秘 书处项目		100,000.00			100,000.00		收益

3、计入当期损益的政府补助

适用 不适用

单位：元

会计科目	本期发生额	上期发生额
财务费用	9,764,598.50	4,481,832.91
其他收益	247,305,365.55	222,106,665.75
小计	257,069,964.05	226,588,498.66

其他说明：

注：本年递延收益中股份研究-农业重大项目 1 其他减少 16,676,100 元，系公司于 2022 年 6 月 1 日作为项目牵头单位承担农业重大项目，该项目共有 5 个课题，由高校和企业共同完成该项目研究。公司本年根据项目任务书规定拨付经费 16,676,100 元至参与单位。除此外的递延收益“其他变动”主要系贷款贴息冲减当期财务费用及减少子公司的影响。

十二、与金融工具相关的风险

1、金融工具产生的各类风险

本公司的主要金融工具包括货币资金、应收账款、应收票据、其他应收款、其他流动资产、交易性金融资产、应付账款、应付票据、其他应付款、租赁负债、短期借款、交易性金融负债、一年内到期的非流动负债、其他流动负债、长期借款、长期应付款及应付债券。各项金融工具的详细情况已于相关附注内披露。本公司为降低金融工具有关的风险，制定了对应的风险管理政策及设置相应的岗位或职能部门，以确保风险管理目标和政策得以有效执行；管理层对这些风险敞口进行管理和监控以确保将上述风险控制在限定的范围之内。

（一）信用风险

信用风险是指合同另一方未能履行义务而导致公司金融资产产生损失的风险。本公司信用风险主要产生于货币资金和应收款项等。

为降低信用风险，公司控制信用额度、进行信用审批，并执行其他监控程序以确保采取必要的措施回收过期债权。此外，公司于每个资产负债表日根据应收款项的回收情况，计提充分的预期信用损失准备。因此，公司管理层认为所承担的信用风险已经大为降低。

公司除现金以外的货币资金主要存放于国有银行和其它大中型上市银行等信用良好的金融机构，公司认为其不存在重大的信用风险，预期不会因为对方违约而给公司造成损失。

（二）市场风险

金融工具的市场风险，是指金融工具的公允价值或未来现金流量因市场价格变动而发生波动的风险，包括外汇风险、利率风险等。

1、利率风险

利率风险，是指金融工具的公允价值或未来现金流量因市场利率变动而发生波动的风险。固定利率和浮动利率的带息金融工具分别使公司面临公允价值利率风险及现金流量利率风险。公司根据市场环境来决定固定利率与浮动利率工具的比例，并通过定期审阅与监察维持适当的固定和浮动利率工具组合。公司主要面临浮动利率金融负债带来的现金流量利率风险。

（1）本公司截止 12 月 31 日持有的浮动利率金融负债如下：

项目	2023 年		2022 年	
	实际利率	金额	实际利率	金额
金融负债				
其中：短期借款	2.60%-19.75%	14,494,123,699.71	2.65%-24.15%	13,359,392,691.44
长期借款（含一年内到期）	3.10%-7.19%	34,731,075,881.30	2.17%-6.30%	38,341,849,044.99
合计		49,225,199,581.01		51,701,241,736.43

（2）敏感性分析

截止 2023 年 12 月 31 日，在其他变量不变的情况下，假定利率上浮 25 个基点，将会导致本公司净利润以及所有者权益减少人民币 90,187,776.34 元（2022 年：减少人民币 98,260,298.09 元）。

对于资产负债表日持有的使本公司面临现金流量利率风险的浮动利率非衍生工具，上述敏感性分析中的净利润及所有者权益的影响是上述利率变动对按年度估算的利息费用或收入的税后影响。上一年度的分析基于同样的假设和方法。

2、外汇风险

公司在亚洲、非洲和欧洲数个国家有投资与经营，收入币种均为当地货币，这些币种与人民币汇率的波动将影响公司海外收入与利润数值。对于不是以记账本位币计价的货币资金、应收和应付款项、长短期借款等外币资产和负债，如果出现短期的失衡情况，本公司会在必要时按市场汇率买卖外币，以确保将净风险敞口维持在可接受的水平。

本公司截止 12 月 31 日的各外币资产负债项目如下。出于列报考虑，风险敞口总额以资产负债表日即期汇率折算为人民币列示。外币报表折算差额未包括在内。

项目	2023 年		2022 年	
	外币余额	折算人民币余额	外币余额	折算人民币余额
货币资金				
其中：美元	11,912,424.36	84,372,128.01	8,575,694.74	59,726,283.59
新加坡元	314,740.02	1,692,420.04	316,746.68	1,641,729.72
泰铢	495,979.56	102,846.98	1,477,597.39	297,620.68
印尼盾	5,273,624,907.79	2,430,613.72	1,749,464,630.73	775,082.81
应收账款				
其中：美元			312,365.25	2,175,499.02
应付账款				
其中：美元	5,617,919.51	39,790,038.51	4,725,545.84	32,911,536.56
新加坡元	522,285.90	2,808,435.74	659,305.67	3,417,247.22
其他应付款				
其中：美元	42,264.67	299,347.98	48,533.17	338,014.12
新加坡元	20,034.05	107,727.09	16,561.58	85,840.33
资产负债表外币项目净额				
其中：美元	6,252,240.18	44,282,741.52	4,113,980.98	28,652,231.93
新加坡元	-227,579.93	-1,223,742.79	-359,120.57	-1,861,357.83
泰铢	495,979.56	102,846.98	1,477,597.39	297,620.68
印尼盾	5,273,624,907.79	2,430,613.72	1,749,464,630.73	775,082.81

- 本公司适用的人民币对外币的汇率分析如下：

项目	报告期平均汇率		年末汇率中间价	
	2023 年	2022 年	2023 年	2022 年
美元	7.05088750	6.7327	7.0827	6.9646
新加坡元	5.26340417	4.8826	5.3772	5.1831
泰铢	0.20320417	0.19204138	0.20736133	0.20142204
印尼盾	0.00046558	0.00045392	0.00046090	0.00044304

- 敏感性分析

假定除汇率以外的其他风险变量不变，本公司截止 12 月 31 日人民币及境外经营实体本位币对美元、新加坡元、泰铢和印尼盾的汇率变动使人民币升值 5%将导致所有者权益和净利润的增加（减少）情况如下（考虑 25%所得税）。此影响按资产负债表日即期汇率折算为人民币列示：

项目	所有者权益	净利润
2023 年 12 月 31 日		
美元	-1,660,602.81	-1,660,602.81
新加坡元	45,890.35	45,890.35
泰铢	-3,856.76	-3,856.76
印尼盾	-91,148.01	-91,148.01
合计	-1,709,717.23	-1,709,717.23
2022 年 12 月 31 日		
美元	-1,074,458.70	-1,074,458.70

新加坡元	69,800.92	69,800.92
泰铢	-11,160.78	-11,160.78
印尼盾	-29,065.61	-29,065.61
合计	-1,044,884.17	-1,044,884.17

截止 12 月 31 日，在假定其他变量保持不变的前提下，人民币及境外经营实体本位币对美元、新加坡元、泰铢和印尼盾的汇率变动使人民币贬值 5% 将导致所有者权益和净利润的变化和上表列示的金额相同但方向相反。

上述敏感性分析是假设资产负债表日汇率发生变动，以变动后的汇率对资产负债表日本公司持有的所面临汇率风险的金融工具进行重新计量得出的。上述分析不包括外币报表折算差异。上一年度的分析基于同样的假设和方法。

3、流动性风险

流动性风险，是指企业在履行以交付现金或其他金融资产的方式结算的义务时发生资金短缺的风险。本公司的政策是确保拥有充足的现金以偿还到期债务。流动性风险由本公司的财务部门集中控制。财务部门通过监控现金余额、可随时变现的有价证券以及对未来 12 个月现金流量的滚动预测，确保公司在所有合理预测的情况下拥有充足的资金偿还债务。

本公司于资产负债表日的金融负债按未折现的合同现金流量（包括按合同利率（如果是浮动利率则按 12 月 31 日的现行利率）计算的利息）的剩余合约期限，以及被要求支付的最早日期如下：

项目	2023 年末折现的合同现金流量					资产负债表日 账面价值
	1 年内或实时 偿还	1 年至 2 年	2 年至 5 年	5 年以上	合计	
短期借款	14,609,821,74 4.53				14,609,821,744. 53	14,494,123,699. 71
应付票据	5,913,817,378 .66				5,913,817,378.6 6	5,913,817,378.6 6
应付账款	10,717,874,93 4.76				10,717,874,934. 76	10,717,874,934. 76
其他应付款 (不含应付 利息和应付 股利)	8,463,363,885 .11				8,463,363,885.1 1	8,463,363,885.1 1
长期借款 (含一年内 到期的长期 借款)	10,315,250,60 5.00	13,183,902, 662.17	12,867,653, 746.59	1,156,966,139. 22	37,523,773,152. 98	34,731,075,881. 30
应付债券 (含一年内 到期的应付 债券)	2,253,747,501 .32	476,343,518 .32	9,529,715,2 99.96		12,259,806,319. 60	10,606,525,198. 61
长期应付款 (含一年内 到期的长期 应付款)	251,664,998.5 3	182,877,717 .91	162,594,587 .97		597,137,304.41	556,132,875.65
租赁负债 (含一年内 到期的租赁 负债)	512,866,476.8 4	517,783,911 .33	941,891,777 .72	4,334,843,421. 30	6,307,385,587.1 9	3,922,953,442.6 5
合计	53,038,407,52 4.75	14,360,907, 809.73	23,501,855, 412.24	5,491,809,560. 52	96,392,980,307. 24	89,405,867,296. 45

续表

项目	2022 年末折现的合同现金流量					资产负债表日 账面价值
	1 年内或实时 偿还	1 年至 2 年	2 年至 5 年	5 年以上	合计	
短期借款	13,433,378, 000.80				13,433,378,000. 80	13,359,392,691. 44
应付票据	2,732,895,3 95.82				2,732,895,395.8 2	2,732,895,395.8 2

应付账款	11,564,714,386.86				11,564,714,386.86	11,564,714,386.86
其他应付款 (不含应付利息和应付股利)	4,713,876,319.05				4,713,876,319.05	4,713,876,319.05
长期借款 (含一年内到期的长期借款)	12,125,092,930.06	12,707,679,253.80	14,353,424,233.64	2,439,423,248.89	41,625,619,666.39	38,341,849,044.99
应付债券 (含一年内到期的应付债券)	2,226,749,855.30	2,288,605,897.67	9,941,788,994.81		14,457,144,747.78	12,253,616,088.41
长期应付款 (含一年内到期的长期应付款)	129,243,747.94	107,554,393.76	64,175,685.32		300,973,827.02	286,098,485.67
租赁负债 (含一年内到期的租赁负债)	715,489,810.93	711,582,949.80	1,576,014,699.75	5,162,063,215.93	8,165,150,676.41	5,285,779,759.53
合计	47,641,440,446.76	15,815,422,495.03	25,935,403,613.52	7,601,486,648.82	96,993,753,020.13	88,538,222,171.77

注：应付债券中可转换公司债券视同持有至到期，中途不转股。

十三、公允价值的披露

1、以公允价值计量的资产和负债的期末公允价值

单位：元

项目	期末公允价值			
	第一层次公允价值计量	第二层次公允价值计量	第三层次公允价值计量	合计
一、持续的公允价值计量	--	--	--	--
(一) 交易性金融资产	8,287,174.68			8,287,174.68
1. 以公允价值计量且其变动计入当期损益的金融资产	8,287,174.68			8,287,174.68
(3) 衍生金融资产	8,287,174.68			8,287,174.68
(三) 其他权益工具投资			289,627,590.28	289,627,590.28
持续以公允价值计量的资产总额	8,287,174.68		289,627,590.28	297,914,764.96
(六) 交易性金融负债	13,385,120.42			13,385,120.42
衍生金融负债	13,385,120.42			13,385,120.42
持续以公允价值计量的负债总额	13,385,120.42			13,385,120.42
二、非持续的公允价值计量	--	--	--	--
(二) 长期股权投资			3,292,390,000.00	3,292,390,000.00
非持续以公允价值计量的资产总额			3,292,390,000.00	3,292,390,000.00

2、持续和非持续第一层次公允价值计量项目市价的确定依据

交易性金融资产中的衍生金融资产系购买的期货合约、利率掉期，根据期货交易中心等提供的期末报价确认。

3、持续和非持续第三层次公允价值计量项目，采用的估值技术和重要参数的定性及定量信息

本公司第三层次公允价值计量的其他权益工具投资系本公司持有的非上市公司股权。被投资企业经营环境和经营情况、财务状况未发生重大变化，所以公司按投资成本作为公允价值的合理估计进行计量。

非持续第三层次公允价值计量中长期股权投资市价根据北京中同华资产评估有限公司出具的《北京新希望六和生物科技产业集团有限公司财务报告目的涉及的德阳新希望六和食品有限公司 33%股东权益价值估值项目》（中同华咨报字（2024）第 010367 号）、《山东新希望六和集团有限公司以财务报告为目的所涉及的山东中新食品集团有限公司 49%股权公允价值计量估值项目》（中同华咨报字（2024）第 040380 号）确定。

十四、关联方及关联交易

1、本企业的母公司情况

母公司名称	注册地	业务性质	注册资本	母公司对本企业的持股比例	母公司对本企业的表决权比例
新希望集团有限公司	成都	管理	3,200,000,000.00	4.32%	24.86%
南方希望实业有限公司	西藏拉萨	研发、批零	1,034,313,725.00	29.23%	29.23%

本企业的母公司情况的说明

注：新希望集团有限公司（以下简称新希望集团）以持有的本公司的部分 A 股股票为标的用于发行“新希望集团有限公司 2023 年面向专业投资者非公开发行可交换公司债券（第一期）”，2023 年分次将 635,816,404、148,639,009、149,153,078 股标的股票划入“新希望-德邦证券-23 新望 E1 担保及信托财产专户”，并在中国证券登记结算有限责任公司深圳分公司办理完成标的股票的担保及信托登记。专户受托管理人为德邦证券股份有限公司，股票信托登记期限为本期可交换债券存续期。在上述可交换公司债券存续期间，新希望集团委托德邦证券作为受托管理人，按照新希望集团的意愿代为行使表决权。故新希望集团对本公司的表决权不受影响。

公司第一大股东南方希望实业有限公司的控股股东为新希望集团有限公司，故公司控股股东为新希望集团有限公司，而新希望集团有限公司的实际控制人为刘永好，所以本公司最终实际控制人为刘永好。

本企业最终控制方是新希望集团有限公司。

其他说明：

2、本企业的子公司情况

本企业子公司的情况详见附注十、1、（1）企业集团的构成。

3、本企业合营和联营企业情况

本企业重要的合营或联营企业详见附注七、10、长期股权投资。

本期与本公司发生关联方交易，或前期与本公司发生关联方交易形成余额的其他合营或联营企业情况如下：

合营或联营企业名称	与本企业关系
新希望财务有限公司	联营企业
黔西南希望农牧有限公司	联营企业
河北千喜鹤肠衣有限公司	联营企业
上海六和勤强食品有限公司	联营企业
青岛大牧人机械股份有限公司	联营企业
南京和大食品有限公司	联营企业
新云和创（北京）科技有限公司	联营企业
安徽安泰农业开发有限责任公司	联营企业
安徽新华鸭业有限公司	联营企业
成都天府兴新鑫农牧科技有限公司其控股子公司	联营企业
德阳新希望六和食品有限公司及其控股子公司	联营企业
山东中新食品集团有限公司及其控股子公司	联营企业
新至汇德机械科技有限公司及其控股子公司	联营企业
延安新永香科技有限公司	合营企业
北京美好美得灵食品有限公司	合营企业
广东希望壹号股权投资合伙企业（有限合伙）	合营企业
沈阳新希望新农产业基金合伙企业（有限合伙）	合营企业
山东工融新希望股权投资基金合伙企业（有限合伙）	合营企业
海南农垦新希望农牧科技有限公司	合营企业
湛江广垦新好农牧有限公司	原合营企业
安徽新桥羽绒有限公司	原合营企业
山东海波尔六和育种有限公司	原联营企业

其他说明：

注：2023 年公司对外转让所持湛江广垦新好农牧有限公司、安徽新桥羽绒有限公司全部股权；山东海波尔六和育种有限公司已于 2023 年注销。

4、其他关联方情况

其他关联方名称	其他关联方与本企业关系
新希望控股集团有限公司控制的其他子公司	受同一实际控制人控制的企业
云南新希望雪兰牧业科技有限公司	受最终控制人的一致行动人控制的企业
海原县新希望牧业有限公司	受最终控制人的一致行动人控制的企业
石林新希望雪兰牧业有限公司	受最终控制人的一致行动人控制的企业
永昌新希望农牧业有限公司	受最终控制人的一致行动人控制的企业
陆良新希望雪兰奶牛养殖有限公司	受最终控制人的一致行动人控制的企业
云南新希望蝶泉牧业有限公司	受最终控制人的一致行动人控制的企业
吴忠新希望牧业有限公司	受最终控制人的一致行动人控制的企业
靖远新希望牧业有限公司	受最终控制人的一致行动人控制的企业
四川新华西乳业有限公司	受最终控制人的一致行动人控制的企业
新希望乳业股份有限公司及其他控股子公司	受最终控制人的一致行动人控制的企业
新希望物业服务集团有限公司及其控股子公司	受同一实际控制人控制的企业
四川新工晟飞建设工程有限公司	受同一实际控制人控制的企业
海南晟宸投资有限公司	受同一实际控制人控制的企业
北京嘉和一品餐饮管理有限公司	控股股东的联营企业控制的企业
四川新希望鲜生活商业连锁有限公司	关键管理人员控制的企业
青岛鲜生活科技服务有限公司	受同一实际控制人控制的企业
四川新蓉营养科技有限公司及其控股子公司	受同一实际控制人控制的企业
成都运荔枝科技有限公司及其控股子公司	受同一实际控制人控制的企业
四川川娃子食品有限公司	受同一实际控制人控制的企业
四川集鲜数智供应链科技有限公司	受同一实际控制人控制的企业
草根知本集团有限公司及其他控股子公司	受同一实际控制人控制的企业

兴源环境科技股份有限公司及其他控股子公司	新希望投资集团有限公司的联营企业
杭州兴源环保设备有限公司	新希望投资集团有限公司联营企业的子公司
云南新龙矿物质饲料有限公司	受同一实际控制人控制的企业
新创云联产业发展有限公司	受同一实际控制人控制的企业
新希望化工投资有限公司及其控股子公司	受同一实际控制人控制的企业
四川新希望贸易有限公司	受同一实际控制人控制的企业
四川华西国兴置业有限公司	受同一实际控制人控制的企业
成都新希望实业投资有限公司	受同一实际控制人控制的企业
广州慧新互联网小额贷款有限公司	受同一实际控制人控制的企业
四川新希望实业有限公司	实际控制人的联营企业
成都云优选科技服务有限公司及其分子公司	关键管理人员控制的企业
四川省永好公益慈善基金会	实际控制人设立的非营利机构

5、关联交易情况

(1) 购销商品、提供和接受劳务的关联交易

采购商品/接受劳务情况表

单位：元

关联方	关联交易内容	本期发生额	获批的交易额度	是否超过交易额度	上期发生额
杭州兴源环保设备有限公司	养殖设备	660,006.98	40,000,000.00	否	2,029,791.55
新至汇德机械科技有限公司及其控股子公司	养殖设备	67,804,471.78	77,000,000.00	否	180,439,063.02
四川川娃子食品有限公司	采购商品	1,246,399.36	20,000,000.00	否	1,215,018.58
四川集鲜数智供应链科技有限公司	采购商品	69,666,952.69	120,000,000.00	否	61,517,128.35
草根知本集团有限公司及其他控股子公司	采购商品	134,199,868.39	710,000,000.00	否	273,579,515.56
新希望乳业股份有限公司及其控股子公司	采购商品	135,092.93	2,000,000.00	否	251,566.00
北京嘉和一品餐饮管理有限公司	采购商品	3,176,738.00			4,043,325.67
上海六和勤强食品有限公司	采购商品	276,679.58			611,908.72
山东海波尔六和育种有限公司	采购商品				2,846,419.00
青岛大牧人机械股份有限公司及其控股子公司	采购商品	46,140,685.36			80,187,422.93
北京美好美得灵食品有限公司	采购商品	1,071,497.94			3,981,990.91
延安新永香科技有限公司	采购商品	13,713,407.11			17,113,091.49
云南新龙矿物质饲料有限公司	采购商品	56,799,747.82	1,000,000,000.00	否	77,987,890.08
新创云联产业发展有限公司	采购商品	17,194,633.19	500,000,000.00	否	
四川新希望贸易有限公司	采购商品	2,965,584,548.91	3,200,000,000.00	否	2,669,448,313.98
新希望控股集团有限公司控制的其他子公司	采购商品	1,207,330.90	80,000,000.00	否	7,532,922.61
四川新希望鲜生活商业连锁有限公司	采购商品				2,000.00
成都云优选科技服务有限公司及其分子公司	采购商品				213,600.00
安徽新桥羽绒有限公司	采购商品	3,335,873.65			2,726,865.03
成都天府兴新鑫农牧科技有限公司及其控股子公司	采购商品	34,877,977.32			
新希望物业服务集团有限公司及其控股子公司	物业管理、餐饮服务	3,949,432.85	10,000,000.00	否	5,630,192.69

新希望乳业股份有限公司及其控股子公司	水电及服务	310,213.06			327,312.26
青岛鲜生活科技服务有限公司	冷链运输服务	20,088,923.32	20,000,000.00	是	84,058,514.07
成都运荔枝科技有限公司及其控股子公司	冷链运输服务	483,497,640.36	500,000,000.00	否	299,877,301.89
草根知本集团有限公司及其他控股子公司	冷链运输服务	4,207,894.27	50,000,000.00	否	11,029,591.05
兴源环境科技股份有限公司及其控股子公司	工程建造服务	6,263,561.98	144,000,000.00	否	6,776,178.80
四川新工晟飞建设工程有限公司	工程建造服务	11,945,064.38	100,000,000.00	否	49,546,236.02
四川新希望实业有限公司	咨询服务	862,564.78			632,913.85
成都新希望实业投资有限公司	咨询服务	11,990.00			23,688.00
合计		3,948,229,196.91	6,573,000,000.00		3,843,629,762.11

出售商品/提供劳务情况表

单位：元

关联方	关联交易内容	本期发生额	上期发生额
云南新希望雪兰乳业科技有限公司	销售商品	14,606,550.29	23,118,281.08
陆良新希望雪兰奶牛养殖有限公司	销售商品	33,621,562.96	22,878,864.16
云南新希望蝶泉牧业有限公司	销售商品	31,877,812.93	16,356,882.13
石林新希望雪兰牧业有限公司	销售商品	28,994,789.71	27,679,493.74
吴忠新希望牧业有限公司	销售商品	16,807,828.01	11,693,617.66
靖远新希望牧业有限公司	销售商品	14,893,621.97	17,624,386.12
永昌新希望农牧业有限公司	销售商品	13,973,338.70	23,448,133.88
海原县新希望牧业有限公司	销售商品	27,951,059.07	21,101,779.95
新希望乳业股份有限公司及其他控股子公司	销售商品	27,894,443.77	22,605,181.79
四川集鲜数智供应链科技有限公司	销售商品	83,378,832.66	60,621,308.29
草根知本集团有限公司及其他控股子公司	销售商品	103,151,688.34	82,322,545.66
河北千喜鹤肠衣有限公司	销售商品	43,755,278.41	53,413,625.05
安徽安泰农业开发有限责任公司	销售商品	45,946,545.35	43,112,615.69
黔西南希望农牧有限公司	销售商品		16,271.68
安徽新桥羽绒有限公司	销售商品	8,711,731.73	26,456,347.00
上海六和勤强食品有限公司	销售商品	712,415,915.99	747,358,726.30
山东海波尔六和育种有限公司	销售商品	1,698,113.21	559,785.78
北京嘉和一品餐饮管理有限公司	销售商品	43,322,171.56	36,939,055.11
延安新永香科技有限公司	销售商品	838.00	5,651,376.15
北京美好美得灵食品有限公司	销售商品	7,953,536.45	16,987,137.35
海南农垦新希望农牧科技有限公司	销售商品	76,425,420.63	32,684,365.19
湛江广垦新好农牧有限公司	销售商品	1,724,770.64	1,293,577.98
新希望物业服务集团有限公司及其控股子公司	销售商品	1,614.68	212,858.00
新至汇德机械科技有限公司及其控股子公司	销售商品	5,213,292.12	2,458,374.95
新希望化工投资有限公司及其控股子公司	销售商品	1,216,671.75	11,026,088.98
新希望控股集团有限公司控制的其他子公司	销售商品	2,898,359.46	3,504,921.71
成都云优选科技服务有限公司及其分子公司	销售商品	101,458.77	69,853.07
新希望财务有限公司	销售商品	1,061.95	6,675.23
成都天府兴新鑫农牧科技有限公司及其控股子公司	销售商品	11,230,874.18	
沈阳新希望新农产业基金合伙企业（有限合伙）	咨询服务	2,676,784.64	11,320,754.43
山东工融新希望股权投资基金合伙企业（有限合伙）	咨询服务	1,885,999.07	11,037,735.56
合计		1,364,331,967.00	1,333,560,619.67

购销商品、提供和接受劳务的关联交易说明

(2) 关联租赁情况

本公司作为出租方：

单位：元

承租方名称	租赁资产种类	本期确认的租赁收入	上期确认的租赁收入
北京嘉和一品餐饮管理有限公司	办公楼	784,810.05	571,144.05
山东海波尔六和育种有限公司	猪场		435,625.59
北京美好美得灵食品有限公司	房屋建筑物	12,322,607.04	13,313,819.95
延安新永香科技有限公司	猪场	17,334,091.08	17,334,091.08
草根知本集团有限公司及其他控股子公司	办公楼	1,470,594.75	453,057.68
新至汇德机械科技有限公司	机器设备	451,943.60	557,592.24
新希望控股集团有限公司控制的其他子公司	办公楼	251,428.64	17,983.48

本公司作为承租方：

单位：元

出租方名称	租赁资产种类	简化处理的短期租赁和低价值资产租赁的租金费用（如适用）		未纳入租赁负债计量的可变租赁付款额（如适用）		支付的租金		承担的租赁负债利息支出		增加的使用权资产	
		本期发生额	上期发生额	本期发生额	上期发生额	本期发生额	上期发生额	本期发生额	上期发生额	本期发生额	上期发生额
四川华西国兴置业有限公司	办公楼	509,767.33	188,943.15			4,133,805.20	3,958,197.20	229,862.67	197,668.35	2,353,130.77	10,205,886.46
四川新华西乳业有限公司	办公楼					1,088,021.28	1,185,943.20	29,623.06	96,871.48	2,056,337.22	2,225,547.61
合计		509,767.33	188,943.15			5,221,826.48	5,144,140.40	259,485.73	294,539.83	4,409,467.99	12,431,434.07

关联租赁情况说明

(3) 关联担保情况

本公司作为担保方

单位：元

被担保方	担保金额	担保起始日	担保到期日	担保是否已经履行完毕
安阳新六科技有限公司	70,000,000.00	2021年01月20日	2027年07月28日	否
安阳新六科技有限公司	50,000,000.00	2021年01月20日	2026年06月21日	否
北京千喜鹤食品有限公司	50,000,000.00	2023年12月27日	2024年12月26日	否
北京千喜鹤食品有限公司	28,377,120.67	2020年06月12日	2025年06月11日	否
北京千喜鹤食品有限公司	50,000,000.00	2023年09月26日	2024年09月26日	否
北京新六农牧科技有限公司	23,688,587.00	2021年06月25日	2032年06月24日	否
北京新六农牧科技有限公司	158,375,000.00	2020年06月30日	2028年06月16日	否
毕节新六农牧有限公司	79,200,000.00	2020年05月19日	2029年05月18日	否
曹县新好农牧有限公司	149,998,116.27	2020年04月28日	2025年04月19日	否

郴州新好农牧有限公司	301,125,000.00	2020年04月15日	2029年04月13日	否
成都世纪投资有限公司	100,000,000.00	2023年12月30日	2024年12月30日	否
成都新津新好农牧有限公司	112,047,750.00	2022年12月28日	2030年12月21日	否
大城县新好科技有限公司	55,400,000.00	2021年07月23日	2030年05月20日	否
单县新好农牧有限公司	73,300,000.00	2021年01月08日	2025年12月27日	否
东阿县新希望六和种猪繁育有限公司	92,000,000.00	2020年05月22日	2025年05月21日	否
东海县新好农牧有限公司	80,000,000.00	2020年08月18日	2025年08月17日	否
东营市新好现代农牧有限公司	120,000,000.00	2020年12月01日	2025年11月23日	否
东营市新好现代农牧有限公司	120,000,000.00	2020年12月29日	2025年11月23日	否
阜平新六农牧科技有限公司	63,000,000.00	2020年11月12日	2029年05月20日	否
甘肃新希望六和农牧有限公司	89,996,600.00	2020年06月29日	2027年06月20日	否
高唐县新好农牧有限公司	35,213,672.96	2020年08月13日	2025年08月30日	否
高唐县新好农牧有限公司	31,897,800.00	2020年07月08日	2026年07月07日	否
关岭新牧养殖有限公司	99,680,000.00	2020年10月29日	2030年10月28日	否
广安新好农牧有限公司	295,625,614.79	2021年04月23日	2030年02月27日	否
广东嘉好农产品有限公司	30,000,000.00	2023年11月28日	2024年11月27日	否
广元新好农业发展有限公司	361,000,000.00	2020年06月30日	2030年06月28日	否
广州六和饲料有限公司	47,000,000.00	2023年06月27日	2024年06月25日	否
贵港新六农牧科技有限公司	149,250,000.00	2021年03月12日	2030年10月12日	否
贵阳新希望农业科技有限公司	62,000,000.00	2023年07月18日	2024年07月17日	否
海南澄迈新希望农牧有限公司	45,000,000.00	2023年03月23日	2024年07月16日	否
海南澄迈新希望农牧有限公司	47,000,000.00	2023年11月08日	2026年11月07日	否
海南临高新六养殖有限公司	35,000,000.00	2020年03月27日	2025年11月20日	否
河北千喜鹤肉类产业有限公司	199,000,000.00	2022年07月29日	2025年07月28日	否
河北新好福承农业科技有限公司	165,380,000.00	2020年06月30日	2028年06月30日	否
贺州新好农牧有限公司	262,500,000.00	2020年04月15日	2030年04月13日	否
黑山新六农牧科技有限公司	125,000,000.00	2021年02月23日	2024年02月19日	否
衡南县牧耘生态农业有限公司	99,000,000.00	2020年05月19日	2029年05月18日	否
衡水冀州区新好农牧有限公司	99,800,000.00	2022年01月20日	2029年06月15日	否
衡阳新好农牧有限公司	43,339,500.00	2020年11月02日	2025年10月28日	否
湖北团风新希望饲料有限公司	10,000,000.00	2023年03月17日	2024年03月17日	否
湖北新好农牧有限公司	308,625,000.00	2020年10月09日	2028年09月22日	否
湖北新好农牧有限公司	156,145,350.70	2020年05月28日	2027年05月27日	否
黄冈新希望饲料科技有限公司	10,000,000.00	2023年03月06日	2024年03月06日	否
嘉祥县新希望六和种猪繁育有限公司	7,000,000.00	2020年06月24日	2024年06月10日	否
江门市六和饲料有限公司	89,000,000.00	2022年04月07日	2025年10月27日	否
江苏六和饲料有限公司	10,000,000.00	2023年07月19日	2024年07月11日	否
江西新希望六和农牧科技有限公司	108,500,000.00	2021年05月10日	2025年10月27日	否
江西新希望农牧科技有限公司	50,000,000.00	2023年09月22日	2024年09月19日	否
巨鹿县新六农牧科技有限公司	42,200,000.00	2021年05月19日	2026年05月18日	否
巨野新好农牧有限公司	150,000,000.00	2020年07月09日	2027年06月22日	否
康平新望农牧有限公司	145,830,000.00	2021年02月18日	2026年02月04日	否
康平新望农牧有限公司	5,000,000.00	2021年02月23日	2024年02月19日	否
昆明新希望动物营养食品有限公司	70,000,000.00	2023年08月03日	2024年07月06日	否
昆明新希望动物营养食品有限公司	10,000,000.00	2023年03月10日	2024年03月10日	否
昆明新希望农业科技有限公司	10,000,000.00	2023年09月28日	2024年09月24日	否
昆明新希望农业科技有限公司	20,000,000.00	2023年06月30日	2024年06月27日	否
昆明新希望农业科技有限公司	10,000,000.00	2023年03月10日	2024年03月10日	否
来宾新好农牧有限公司	205,900,000.00	2021年03月05日	2026年03月05日	否
莱西市新希望六和农牧有限公司	139,823,785.07	2020年06月28日	2030年04月09日	否
莱西市新希望六和农牧有限公司	499,000,000.00	2022年05月31日	2025年05月31日	否
莱西市新希望六和农牧有限公司	75,805,298.88	2020年04月17日	2030年04月09日	否
莱西市新希望六和农牧有限公司	68,526,455.42	2020年10月28日	2025年10月28日	否
莱阳市新牧养殖有限公司	110,000,000.00	2020年11月18日	2026年08月01日	否
莱阳新好牧业有限公司	77,000,000.00	2020年04月30日	2025年04月18日	否
兰州新希望饲料有限公司	20,000,000.00	2023年11月17日	2024年11月17日	否

礼泉新希望六和农牧有限公司	96,000,000.00	2021年01月18日	2026年11月20日	否
荔浦新好农牧科技有限公司	50,000,000.00	2023年05月22日	2024年05月15日	否
辽宁千喜鹤食品有限公司	150,000,000.00	2023年04月01日	2026年12月11日	否
辽宁新望科技有限公司	507,501,100.00	2020年03月27日	2031年03月04日	否
辽宁新望科技有限公司	164,600,000.00	2021年04月13日	2026年06月26日	否
聊城新好农牧有限公司	48,128,081.72	2019年12月12日	2024年11月24日	否
柳州新六农牧科技有限公司	63,750,000.00	2020年10月27日	2028年10月10日	否
龙海新希望六和农牧有限公司	70,000,000.00	2020年12月23日	2025年12月21日	否
龙海新希望六和农牧有限公司	50,000,000.00	2023年10月25日	2024年11月28日	否
泸定新越农牧科技有限公司	34,500,000.00	2021年04月02日	2029年05月06日	否
眉山新牧农牧有限公司	195,000,000.00	2021年03月30日	2029年03月25日	否
南充新希望饲料有限公司	10,000,000.00	2022年01月04日	2025年01月03日	否
南充新希望饲料有限公司	50,000,000.00	2023年04月27日	2024年02月01日	否
南充新希望饲料有限公司	30,000,000.00	2021年03月29日	2024年03月28日	否
南京新牧农牧有限公司	18,857,144.00	2020年09月22日	2025年09月22日	否
南京新牧农牧有限公司	25,000,000.00	2020年11月02日	2025年08月12日	否
南宁新好农牧有限公司	210,000,000.00	2020年04月16日	2029年04月13日	否
南宁新六农牧科技有限公司	93,750,000.00	2020年04月15日	2028年04月13日	否
南宁新希望农牧科技有限公司	35,000,000.00	2023年03月31日	2024年03月30日	否
内丘新六农牧科技有限公司	260,013,600.00	2020年07月20日	2029年07月19日	否
宁波新希望六和农牧有限公司	75,000,000.00	2020年07月03日	2025年07月02日	否
宁波新希望六和饲料有限公司	49,000,000.00	2022年09月21日	2032年05月05日	否
宁明新好农牧有限公司	300,000,000.00	2020年04月15日	2030年04月13日	否
宁夏新希望反刍动物营养食品有限公司	50,000,000.00	2023年09月13日	2024年08月13日	否
宁夏新希望反刍动物营养食品有限公司	60,000,000.00	2023年08月20日	2024年08月16日	否
平原新六农牧科技有限公司	34,932,564.58	2021年03月01日	2027年12月01日	否
蒲城新六科技有限公司	103,355,043.10	2020年11月20日	2025年11月19日	否
濮阳新六农牧科技有限公司	67,157,104.52	2021年01月06日	2025年08月06日	否
黔东南新希望农牧科技有限公司	20,000,000.00	2023年02月27日	2024年03月06日	否
青岛六和饲料有限公司	10,000,000.00	2023年03月31日	2024年03月31日	否
饶阳新好农牧有限公司	50,000,000.00	2021年04月30日	2024年04月29日	否
汝州全生农牧科技有限公司	52,500,000.00	2021年01月06日	2025年08月06日	否
乳源瑶族自治县新好农牧有限公司	56,000,000.00	2021年02月03日	2025年10月18日	否
瑞安新希望六和农牧有限公司	45,000,000.00	2020年11月13日	2025年12月21日	否
三台新希望农牧科技有限公司	170,000,000.00	2022年04月01日	2026年09月05日	否
山东千喜鹤食品有限公司	154,973,092.98	2021年07月13日	2028年07月01日	否
山东新希望六和集团有限公司	50,000,000.00	2023年11月03日	2024年11月02日	否
邵阳县新牧农牧有限公司	34,250,000.00	2021年07月30日	2028年04月21日	否
深泽县新希望六和养殖有限公司	175,970,003.00	2020年05月19日	2028年05月06日	否
十堰新越农牧科技有限公司	78,650,000.00	2021年04月15日	2029年04月11日	否
朔州新好农牧有限公司	204,000,000.00	2021年03月08日	2024年03月07日	否
四川新希望动物营养科技有限公司	151,866,592.46	2023年10月13日	2024年01月26日	否
四川新希望六和农牧有限公司	258,820,000.00	2019年12月31日	2026年12月25日	否
四川新希望六和农牧有限公司	1,120,000,000.00	2023年09月21日	2025年09月20日	否
濉溪县新好农牧有限公司	25,000,000.00	2021年03月29日	2026年03月28日	否
台前县新六农牧科技有限公司	70,000,000.00	2020年08月27日	2027年06月21日	否
台前县新六农牧科技有限公司	70,000,000.00	2020年08月27日	2027年06月21日	否
泰州新希望农业有限公司	20,000,000.00	2023年03月16日	2025年03月11日	否
泰州新希望农业有限公司	30,000,000.00	2023年09月25日	2024年09月20日	否
唐山新好农牧有限公司	121,500,000.00	2020年04月24日	2025年04月23日	否
唐山新好农牧有限公司	328,950,000.00	2020年05月08日	2028年04月27日	否
天津新六农牧科技有限公司	80,000,000.00	2023年06月07日	2024年06月06日	否
天津新六农牧科技有限公司	60,000,000.00	2023年09月15日	2024年09月14日	否
天津新六农牧科技有限公司	160,856,993.24	2021年02月05日	2030年01月09日	否
天津新希望六和农牧科技有限公司	100,596,774.19	2023年03月10日	2032年03月10日	否
桐城市新六农牧科技有限公司	72,185,500.00	2021年01月27日	2025年11月09日	否

桐城市新六农牧科技有限公司	39,200,000.00	2022年01月01日	2027年10月21日	否
桐城市新六农牧科技有限公司	122,460,220.81	2021年02月23日	2027年10月21日	否
潍坊新希望六和饲料科技有限公司	70,000,000.00	2023年01月18日	2024年01月17日	否
潍坊新希望六和饲料科技有限公司	30,000,000.00	2023年09月08日	2024年09月06日	否
渭南新六科技有限公司	374,000,000.00	2020年01月02日	2031年12月23日	否
渭南新六科技有限公司	35,999,715.00	2021年03月02日	2026年04月19日	否
吴起新六科技有限公司	75,000,000.00	2020年09月15日	2027年11月20日	否
五河新希望六和牧业有限公司	19,000,000.00	2021年06月29日	2025年06月29日	否
五河新希望六和牧业有限公司	62,048,838.75	2020年06月04日	2025年06月03日	否
五河新希望六和牧业有限公司	186,666,666.68	2020年09月29日	2028年09月23日	否
五河新希望六和牧业有限公司	180,000,000.00	2020年05月22日	2027年05月14日	否
五河新希望六和牧业有限公司	105,272,269.74	2020年05月20日	2027年05月11日	否
五河新希望六和牧业有限公司	146,000,000.00	2021年03月24日	2028年03月24日	否
武隆新希望六和饲料有限公司	50,000,000.00	2023年06月26日	2024年06月25日	否
武威新希望六和饲料有限公司	38,233,000.00	2023年01月20日	2028年05月15日	否
峡江新六农牧有限公司	30,000,000.00	2021年02月04日	2025年10月14日	否
襄阳新希望六和饲料有限公司	10,000,000.00	2023年03月02日	2024年03月02日	否
象山华统牧业有限公司	100,000,000.00	2021年05月21日	2026年03月10日	否
辛集新六农牧科技有限公司	140,000,000.00	2021年01月14日	2027年06月21日	否
辛集新六农牧科技有限公司	52,500,000.00	2021年01月08日	2027年09月09日	否
新希望老挝私人有限公司	23,482,200.00	2023年07月10日	2024年05月30日	否
新希望老挝私人有限公司	20,127,600.00	2023年09月25日	2024年12月18日	否
新希望六和(淄博)农业科技发展有限公司	59,788,571.45	2022年04月01日	2029年02月21日	否
新希望新加坡私人有限公司	47,648,975.07	2023年12月22日	2024年01月21日	否
新希望新加坡私人有限公司	59,869,858.08	2023年10月26日	2024年02月15日	否
新希望新加坡私人有限公司	354,135,000.00	2023年10月19日	2026年10月19日	否
新希望新加坡私人有限公司	354,135,000.00	2023年10月19日	2026年10月19日	否
新希望新加坡私人有限公司	247,894,500.00	2023年10月19日	2026年10月19日	否
新希望新加坡私人有限公司	258,550,272.92	2023年10月19日	2026年10月19日	否
新希望新加坡私人有限公司	354,135,000.00	2023年10月19日	2026年10月19日	否
新希望新加坡私人有限公司	141,654,000.00	2022年12月19日	2025年12月18日	否
兴仁新六农牧科技有限公司	82,500,000.00	2020年09月30日	2028年09月22日	否
徐州海阔六和饲料有限公司	20,000,000.00	2023年10月09日	2024年09月25日	否
烟台新好农牧有限公司	98,211,799.80	2020年10月12日	2025年08月27日	否
烟台新好农牧有限公司	140,600,000.00	2020年10月27日	2025年10月13日	否
盐亭新好农牧有限公司	24,933,000.00	2020年12月21日	2025年12月03日	否
盐亭新好农牧有限公司	180,000,000.00	2023年10月01日	2024年09月27日	否
盐亭新好农牧有限公司	244,000,000.00	2022年01月01日	2026年09月04日	否
盐亭新好农牧有限公司	57,720,000.00	2019年09月30日	2024年09月30日	否
偃师六和饲料有限公司	24,500,000.00	2022年06月24日	2024年06月21日	否
杨凌本香农业产业集团有限公司	40,000,000.00	2019年09月24日	2024年09月24日	否
杨凌本香农业产业集团有限公司	33,876,130.96	2022年06月02日	2028年12月21日	否
杨凌本香农业产业集团有限公司	100,000,000.00	2023年08月14日	2024年07月24日	否
伊春新望农牧有限公司	65,000,000.00	2023年07月06日	2028年07月05日	否
沂水六和饲料有限公司	10,000,000.00	2023年04月13日	2024年04月13日	否
宜君新六科技有限公司	134,500,000.00	2019年11月15日	2031年11月14日	否
应城新好农牧有限公司	240,254,385.96	2020年08月18日	2030年12月20日	否
应城新好农牧有限公司	78,000,000.00	2020年09月25日	2028年09月25日	否
郟城鼎泰饲料有限公司	10,000,000.00	2023年04月12日	2024年04月12日	否
湛江国雄饲料有限公司	47,000,000.00	2022年04月19日	2024年04月19日	否
湛江国雄饲料有限公司	18,995,806.04	2023年07月07日	2025年07月07日	否
彰武新望农牧有限公司	111,000,000.00	2022年01月04日	2031年11月25日	否
长春新希望饲料有限公司	250,000,000.00	2023年07月14日	2024年06月21日	否
肇庆新好农牧有限公司	170,939,999.97	2021年02月10日	2028年02月09日	否
浙江一海农业发展有限公司	39,418,750.00	2020年11月09日	2028年08月25日	否

镇江新希望六和农牧有限公司	32,500,000.00	2021年03月19日	2025年12月17日	否
重庆新希望饲料有限公司	160,000,000.00	2021年05月31日	2024年05月30日	否
淄博新好农牧有限公司	16,788,144.86	2022年07月06日	2030年02月23日	否
淄博新好农牧有限公司	47,114,224.18	2021年05月06日	2030年02月23日	否
唐山牧正饲料有限公司	128.59	2023年05月23日	2024年05月23日	否
菏泽新好饲料有限公司	284,447.82	2023年05月23日	2024年05月23日	否
河北新希望饲料有限公司	24,422.74	2023年05月23日	2024年05月23日	否
北京新希望农牧科技有限公司	107,594.55	2023年05月23日	2024年05月23日	否
南宁新希望农牧科技有限公司	5,109,620.65	2023年05月23日	2024年05月23日	否
梧州新希望六和饲料有限公司	11,817.67	2023年05月23日	2024年05月23日	否
江西新希望农牧科技有限公司	1,178,484.74	2023年05月23日	2024年05月23日	否
鹰潭新希望饲料有限公司	47,285.52	2023年05月23日	2024年05月23日	否
赣州希望饲料有限公司	9,303,458.98	2023年05月23日	2024年05月23日	否
益阳新希望饲料有限公司	2,698,164.00	2023年05月23日	2024年05月23日	否
怀化新希望六和饲料有限公司	266,662.40	2023年05月23日	2024年05月23日	否
衡阳新希望农业科技有限公司	2,684,539.30	2023年05月23日	2024年05月23日	否
宝鸡新希望农牧有限公司	9,568.16	2023年05月23日	2024年05月23日	否
昆明新希望动物营养食品有限公司	631,661.12	2023年05月23日	2024年05月23日	否
昆明新希望农业科技有限公司	932,013.95	2023年05月23日	2024年05月23日	否
绵阳新希望六和农牧科技有限公司	989,912.00	2023年05月23日	2024年05月23日	否
广汉国雄饲料有限公司	508,701.60	2023年05月23日	2024年05月23日	否
四川新希望动物营养科技有限公司	126,324,733.12	2023年05月23日	2024年05月23日	否
四川新希望六和农牧有限公司成都分公司	168,602.43	2023年05月23日	2024年05月23日	否
广东嘉好农产品有限公司	42,231,824.32	2023年05月23日	2024年05月23日	否
茂名六和饲料有限公司	3,331,968.56	2023年05月23日	2024年05月23日	否
湛江国雄饲料有限公司	1,934,474.56	2023年05月23日	2024年05月23日	否
揭阳国雄饲料有限公司	10,433,304.30	2023年05月23日	2024年05月23日	否
灵宝新希望六和饲料有限公司	132,167.25	2023年05月23日	2024年05月23日	否
聊城六和饲料有限公司	349,055.41	2023年05月23日	2024年05月23日	否
新希望六和饲料股份有限公司平原分公司	2,807.75	2023年05月23日	2024年05月23日	否
唐山新希望六和饲料有限公司	18,066.24	2023年05月23日	2024年05月23日	否
诸城新希望六和饲料有限公司	89.88	2023年05月23日	2024年05月23日	否
河南六和饲料有限公司	116,546.28	2023年05月23日	2024年05月23日	否
固始六和有限责任公司	3,860.00	2023年05月23日	2024年05月23日	否
偃师六和饲料有限公司	525.99	2023年05月23日	2024年05月23日	否
河南六和饲料有限公司邓州分公司	2,602,793.44	2023年05月23日	2024年05月23日	否
新希望六和饲料股份有限公司兰陵县分公司	1,073.42	2023年05月23日	2024年05月23日	否
枣庄新希望六和饲料有限公司	2,264.63	2023年05月23日	2024年05月23日	否
宜春新希望农牧科技有限公司	43,387.41	2023年05月23日	2024年05月23日	否
邹城新希望六和饲料有限公司	104,759.92	2023年05月23日	2024年05月23日	否
宣城六和饲料有限公司	5,534,366.34	2023年05月23日	2024年05月23日	否
阜阳六和饲料有限公司	4,387,851.00	2023年05月23日	2024年05月23日	否
单县六和饲料有限公司	211,147.93	2023年05月23日	2024年05月23日	否
巨野六和饲料有限公司	9,671.71	2023年05月23日	2024年05月23日	否
安丘六和饲料有限公司	4,462.50	2023年05月23日	2024年05月23日	否
新希望六和饲料股份有限公司平邑饲料厂	87,019.75	2023年05月23日	2024年05月23日	否
寿光六和鼎泰饲料有限公司	12,573.40	2023年05月23日	2024年05月23日	否
沈阳新希望农牧科技有限公司	1,905,103.31	2023年05月23日	2024年05月23日	否
潍坊六和饲料有限公司寿光分公司	113,012.24	2023年05月23日	2024年05月23日	否
潍坊六和饲料有限公司	3,743.86	2023年05月23日	2024年05月23日	否
菏泽六和饲料有限责任公司	72,590.40	2023年05月23日	2024年05月23日	否
广州希望饲料有限公司	2,742,065.37	2023年05月23日	2024年05月23日	否
海南澄迈新希望农牧有限公司	7,287,834.00	2023年05月23日	2024年05月23日	否
射阳六和饲料有限公司	95.40	2023年05月23日	2024年05月23日	否
昌图六和农牧有限公司	43,333.90	2023年05月23日	2024年05月23日	否

海南新希望六和供应链科技有限公司	76,533,516.66	2023年05月23日	2024年05月23日	否
漳州红杉生物科技有限公司	914,789.56	2023年05月23日	2024年05月23日	否
桂林新希望饲料有限公司	10,380,695.78	2023年05月23日	2024年05月23日	否
玉林新希望饲料有限公司	8,666,254.81	2023年05月23日	2024年05月23日	否
安徽新希望饲料有限公司	1,530,419.88	2023年05月23日	2024年05月23日	否
江门新希望饲料有限公司	2,914,596.61	2023年05月23日	2024年05月23日	否
广州六和饲料有限公司	508,972.82	2023年05月23日	2024年05月23日	否
惠州六和饲料有限公司	1,753,853.94	2023年05月23日	2024年05月23日	否
江门市新会区六和生物科技有限公司	5,450,715.61	2023年05月23日	2024年05月23日	否
江门市六和饲料有限公司	2,968,273.18	2023年05月23日	2024年05月23日	否
湛江国雄壹号土猪饲料有限公司	2,825,618.01	2023年05月23日	2024年05月23日	否
平度六和饲料有限公司	1,163,968.00	2023年05月23日	2024年05月23日	否
德州六和天恩饲料有限公司	32,000.18	2023年05月23日	2024年05月23日	否
新泰新希望饲料有限公司	27,161.60	2023年05月23日	2024年05月23日	否
成都世纪投资有限公司	120,000.12	2023年05月23日	2024年05月23日	否
六和饲料(肥城)有限公司	265.28	2023年05月23日	2024年05月23日	否
郓城鼎泰饲料有限公司	3,381.80	2023年05月23日	2024年05月23日	否
山东新希望六和集团有限公司	476,405,851.31	2023年07月26日	2024年06月28日	否
新希望六和饲料股份有限公司	864,896,640.00	2023年07月03日	2024年06月28日	否
盐城六和饲料有限公司	6,046,214.38	2023年07月26日	2024年01月31日	否
新希望新加坡私人有限公司	150,410,293.07	2023年10月03日	2024年01月31日	否
成都天府兴新鑫农牧科技有限公司	222,200,000.00	2023年01月17日	2030年01月17日	否
荣县新牧农牧有限公司	221,000,000.00	2020年03月12日	2028年11月20日	否
乐至县新牧农牧有限公司	216,000,000.00	2021年03月05日	2029年02月23日	否
盐源新六农牧科技有限公司	185,000,000.00	2021年06月15日	2031年04月28日	否
阜新六和农牧有限公司	100,000,000.00	2023年03月28日	2024年03月15日	否
阳谷六和鲁信食品有限公司	50,000,000.00	2023年04月25日	2024年04月24日	否
成都希望食品有限公司	30,000,000.00	2023年04月24日	2024年04月23日	否
成都希望食品有限公司	30,000,000.00	2023年09月08日	2024年09月06日	否
安岳新希望六和农牧有限公司	28,666,665.67	2021年05月19日	2027年05月19日	否
莱芜新希望六和食品有限公司	10,000,000.00	2023年04月12日	2024年04月12日	否
馆陶六和食品有限公司饲料分公司	882,754.06	2023年05月23日	2024年05月23日	否
昌乐县利旺养殖有限公司	40,000,000.00	2023年09月20日	2024年09月26日	否
平邑县六和发达食品有限公司	30,000,000.00	2023年09月21日	2024年09月20日	否
邹平六和畜牧有限公司	20,000,000.00	2023年09月11日	2024年09月06日	否
盘锦六和农牧有限公司	20,000,000.00	2023年09月15日	2024年09月18日	否
沂水新希望六和食品有限公司	30,000,000.00	2023年09月27日	2024年09月26日	否
菏泽新希望六和羽绒有限公司	30,000,000.00	2023年09月28日	2024年09月26日	否
馆陶六和食品有限公司	25,000,000.00	2023年10月10日	2024年09月26日	否
嘉祥新希望六和食品有限公司	45,000,000.00	2023年09月27日	2024年09月26日	否
无棣六和信阳食品有限公司	20,000,000.00	2023年09月20日	2024年09月26日	否
潍坊田汇食品有限公司	10,000,000.00	2023年09月20日	2024年09月18日	否
高密六和养殖有限公司	10,000,000.00	2023年09月19日	2024年09月18日	否
阜新和汇畜牧养殖有限公司	10,000,000.00	2023年09月19日	2024年09月18日	否
潍坊和盛园食品有限公司	10,000,000.00	2023年09月28日	2024年09月26日	否
鞍山六和食品有限公司	22,222,976.45	2023年09月15日	2024年05月07日	否
成都希望食品有限公司	712,000.00	2023年08月17日	2024年02月17日	否
德州新赢畜禽养殖有限公司	19,111,424.00	2023年09月13日	2024年05月20日	否
阜新和汇畜牧养殖有限公司	20,000,000.00	2023年10月30日	2024年05月22日	否
阜新六和农牧有限公司食品分公司	20,000,000.00	2023年11月22日	2024年05月22日	否
馆陶六和食品有限公司	20,000,000.00	2023年09月12日	2024年03月13日	否
黑山禽旺肉鸡养殖有限公司	2,000,000.00	2023年10月30日	2024年04月24日	否
惠民县兴牧畜牧饲养有限公司	1,788,095.60	2023年09月11日	2024年03月11日	否
嘉祥新希望六和食品有限公司	31,228,553.50	2023年09月12日	2024年04月27日	否
莱阳市兴望肉鸡养殖有限公司	3,418,011.00	2023年09月13日	2024年03月13日	否
莱州市利众养殖有限公司	1,782,844.00	2023年09月13日	2024年03月13日	否

乐至县新牧农牧有限公司	536,748.25	2023年09月04日	2024年03月05日	否
利津县新希望六和养殖有限公司	1,374,081.60	2023年12月11日	2024年06月11日	否
盘锦六和农牧有限公司	9,994,967.80	2023年09月15日	2024年03月15日	否
盘锦六和农牧有限公司饲料分公司	5,493,912.36	2023年11月08日	2024年06月26日	否
平邑县六和发达食品有限公司	19,337,222.45	2023年09月13日	2024年03月13日	否
栖霞市祥和养殖有限公司	1,640,296.00	2023年09月13日	2024年03月13日	否
山东祥盛畜禽养殖有限公司	21,540,835.60	2023年11月07日	2024年05月07日	否
寿光六和肉鸡养殖有限公司	3,615,593.58	2023年11月14日	2024年05月14日	否
潍坊和盛园食品有限公司	50,476,722.20	2023年09月08日	2024年05月28日	否
潍坊田汇食品有限公司	14,741,128.70	2023年10月26日	2024年05月10日	否
无棣六和信阳食品有限公司	6,529,343.50	2023年09月11日	2024年06月06日	否
无棣振牧养殖有限公司	1,104,009.40	2023年12月11日	2024年06月11日	否
沂水新希望六和食品有限公司	38,689,532.00	2023年09月07日	2024年04月23日	否
邹平六和畜牧有限公司	9,940,686.20	2023年09月11日	2024年03月11日	否
邹平六和肉鸡养殖有限公司	3,344,738.40	2023年09月08日	2024年03月08日	否
邹平欣牧肉鸭养殖有限公司	288,113.48	2023年11月01日	2024年04月30日	否
合计	23,019,088,574.03			

关联担保情况说明

注：1、子公司间提供担保的情况：

担保方	被担保方	担保金额	担保起始日	担保到期日	担保是否已经履行完毕
普惠农牧融资担保有限公司	资阳嘉好饲料科技有限公司	10,000,000.00	2023年12月28日	2024年12月27日	否
普惠农牧融资担保有限公司	唐山新希望六和饲料有限公司	10,000,000.00	2023年12月27日	2024年12月26日	否
普惠农牧融资担保有限公司	海南澄迈新希望农牧有限公司	10,000,000.00	2023年12月27日	2024年12月26日	否
普惠农牧融资担保有限公司	莱阳六和饲料有限公司	10,000,000.00	2023年12月27日	2024年12月26日	否
合计		40,000,000.00			

2、子公司作为担保方，为其他关联方银行借款提供担保：

担保方	被担保方	担保金额	担保起始日	担保到期日	担保是否已经履行完毕
山东新希望六和集团有限公司	青岛田润食品有限公司	117,000,000.00	2023年12月5日	2026年12月5日	否
山东新希望六和集团有限公司	青岛六和万福食品有限公司	100,000,000.00	2023年11月30日	2026年11月14日	否
山东新希望六和集团有限公司	青岛田润食品有限公司	79,000,000.00	2023年12月26日	2024年8月28日	否
山东新希望六和集团有限公司	青岛新希望和润生物科技有限公司	3,270,253.79	2022年4月22日	2027年4月21日	否
普惠农牧融资担保有限公司	淄博新牧机械科技有限公司	5,000,000.00	2023年6月30日	2024年6月29日	否
合计		304,270,253.79			

(4) 关联方资产转让、债务重组情况

单位：元

关联方	关联交易内容	本期发生额	上期发生额
南方希望实业有限公司	向关联方转让子公司	39,345,000.00	
成都天府兴新鑫农牧科技有	向关联方转让子公司	543,406,100.00	925,833,100.00

限公司			
海南晟宸投资有限公司	向关联方转让子公司	1,500,800,000.00	

(5) 关键管理人员报酬

单位：元

项目	本期发生额	上期发生额
关键管理人员报酬合计	13,626,705.00	23,430,000.00

(6) 关联方金融服务

1、票据

公司子公司因购销业务，在财务公司进行贴现，情况如下：

关联方名称	期末余额	期初余额	本期利息支出
新希望财务有限公司	3,882,972,406.36	3,947,464,505.34	107,430,276.92

2、存款

关联方名称	期末余额	期初余额	本期利息收入
新希望财务有限公司	5,481,732,649.51	6,950,201,146.18	90,446,128.61

3、贷款

关联方名称	期末余额	期初余额	本期利息支出
新希望财务有限公司	43,300,000.00	34,300,000.00	1,469,771.44

4、债券融资

关联方名称	期末余额	期初余额	本期利息支出
新希望财务有限公司	140,000,000.00	100,000,000.00	4,385,500.00

5、票据承兑

截至 2023 年 12 月 31 日，本公司及下属子公司开出的应付票据中由新希望财务有限公司承兑的票据余额为 492,841,215.04 元。

(7) 其他关联交易

本公司 2023 年度通过四川省永好公益慈善基金会对外捐赠金额合计 72,000.00 元，用于教育公益类工作。

6、关联方应收应付款项

(1) 应收项目

单位：元

项目名称	关联方	期末余额		期初余额	
		账面余额	坏账准备	账面余额	坏账准备
应收账款	南京和大食品有限公司	8,168,381.45	8,168,381.45	25,027,303.01	25,027,303.01
应收账款	北京嘉和一品餐饮管理有限公司	18,800.00	246.28	6,783,966.62	103,225.72
应收账款	广东希望壹号股权投资合伙企业（有限合伙）			32,069,968.02	2,548,445.50
应收账款	草根知本集团有限公司及其他控股子公司	808,609.27	10,592.76	3,767,545.86	49,354.86

应收账款	新希望乳业股份有限公司及其控股子公司	191,132.17	2,503.82	75,800.88	992.99
应收账款	上海六和勤强食品有限公司			2,830,831.83	37,083.91
应收账款	安徽新桥羽绒有限公司			1,628,204.77	21,329.48
应收账款	北京美好美得灵食品有限公司	15,206,499.82	549,553.99	6,230,452.53	81,618.92
应收账款	新至汇德机械科技有限公司及其控股子公司	43,185,393.06	37,669,370.56	37,585,632.78	5,983,175.93
应收账款	新希望控股集团有限公司控制的其他子公司			340,783.42	4,464.31
应收账款	沈阳新希望新农产业基金合伙企业（有限合伙）	3,570,679.87	925,663.26	733,288.09	9,606.07
应收账款	成都云优选科技服务有限公司及其分子公司			4,153.94	54.41
应收账款	海南农垦新希望农牧科技有限公司	1,845,413.96	81,107.95	940,580.00	56,550.92
应收账款	成都天府兴新鑫农牧科技有限公司及其控股子公司	8,720,949.88	704,881.12	215,555.08	2,823.76
应收账款	山东中新食品集团有限公司及其控股子公司	247,517,383.24	5,245,411.19		
应收账款	德阳新希望六和食品有限公司及其控股子公司	38,986,438.80	510,722.46		
应收票据	安徽安泰农业开发有限责任公司	5,000,000.00		8,000,000.00	
应收票据	新希望乳业股份有限公司及其控股子公司	100,000.00			
应收票据	上海六和勤强食品有限公司	521,233.87			
应收票据	山东中新食品集团有限公司及其控股子公司	599,482,146.33			
应收票据	新希望化工投资有限公司及其控股子公司			264,210.00	
应收票据	德阳新希望六和食品有限公司及其控股子公司	28,324,345.29			
预付款项	新希望财务有限公司	22,682,448.84		31,852,278.87	
预付款项	青岛大牧人机械股份有限公司	176,773.00		517,784.77	
预付款项	上海六和勤强食品有限公司	3,920.00		4,668.00	
预付款项	青岛鲜生活科技服务有限公司			138,828.59	
预付款项	新希望物业服务集团有限公司及其控股子公司	4,678.09			
预付款项	新至汇德机械科技有限公司及其控股子公司	227,423.16			
预付款项	四川新希望贸易有限公司	142,595.67		74,902,894.18	
预付款项	新希望控股集团有限公司控制的其他子公司	90,962.90		18,300.00	
预付款项	成都天府兴新鑫农牧科技有限公司及其控股子公司			6,874.89	
预付款项	草根知本集团有限公司及其他控股子公司	460,592.46			
预付款项	山东中新食品集团有限公司及其控股子公司	128,910,021.16			
预付款项	德阳新希望六和食品有限公司及其控股子公司	5,004,416.00			
其他应收款	新希望物业服务集团有限公司及其控股子公司	40,000.00	40,000.00	40,000.00	40,000.00
其他应收款	新希望乳业股份有限公司及			50,000.00	19,175.00

	其他控股子公司				
其他应收款	北京美好美得灵食品有限公司	52,450,020.95	14,482,999.81	35,000,000.00	4,721,500.00
其他应收款	草根知本集团有限公司及其控股子公司	200,000.00	105,050.00	120,000.00	46,020.00
其他应收款	安徽新桥羽绒有限公司			20,222,333.33	2,709,227.83
其他应收款	广东希望壹号股权投资合伙企业（有限合伙）	37,764,674.14	1,916,322.39	25,300.00	3,886.55
其他应收款	湛江广垦新好农牧有限公司			235,000.00	31,701.50
其他应收款	山东海波尔六和育种有限公司			170,506.00	8,610.55
其他应收款	沈阳新希望新农产业基金合伙企业（有限合伙）	5,020.00	255.20	20.00	1.01
其他应收款	成都天府兴新鑫农牧科技有限公司及其控股子公司	163,401.67	2,334.87	742,495,543.53	37,496,024.95
其他应收款	山东中新食品集团有限公司及其控股子公司	53,204,922.10	9,416,993.57		
其他应收款	海南晟宸投资有限公司	750,400,000.00	7,428,960.00		
其他应收款	德阳新希望六和食品有限公司及其控股子公司	359,063,060.49	17,817,755.81		
应收股利	新至汇德机械科技有限公司及其控股子公司	6,000,000.00		6,000,000.00	
应收股利	延安新永香科技有限公司	5,610,000.00			
应收股利	山东中新食品集团有限公司及其控股子公司	46,000,000.00			
应收股利	德阳新希望六和食品有限公司及其控股子公司	242,790,953.69			
其他非流动资产	兴源环境科技股份有限公司及其控股子公司	22,757,643.36		26,140,299.43	
其他非流动资产	新至汇德机械科技有限公司及其控股子公司	73,774,842.63		52,535,585.68	
其他非流动资产	杭州兴源环保设备有限公司			21,648,693.95	
其他非流动资产	青岛大牧人机械股份有限公司及其子公司	14,409,173.71		14,378,433.71	
其他流动资产	新希望财务有限公司	150,363,194.44		97,327,777.78	

（2） 应付项目

单位：元

项目名称	关联方	期末账面余额	期初账面余额
应付账款	北京美好美得灵食品有限公司		384,319.76
应付账款	青岛大牧人机械股份有限公司及其控股子公司	43,661,143.48	54,351,632.12
应付账款	北京嘉和一品餐饮管理有限公司		2,056,422.06
应付账款	青岛鲜生活科技服务有限公司	286,139.96	3,662,785.12
应付账款	成都运荔枝科技有限公司及其控股子公司	59,936,934.30	66,370,875.25
应付账款	草根知本集团有限公司及其他控股子公司	6,116,444.43	10,401,075.96
应付账款	山东海波尔六和育种有限公司		13,215.00
应付账款	新希望物业服务集团有限公司及其控股子公司	7,773.24	15,000.00
应付账款	新希望乳业股份有限公司及其控股子公司	640.00	
应付账款	兴源环境科技股份有限公司及其他控股子公司	87,118,517.95	148,737,019.36
应付账款	杭州兴源环保设备有限公司	14,954,776.14	15,904,275.45
应付账款	新至汇德机械科技有限公司及其控股子公司	97,737,325.43	96,672,191.79
应付账款	云南新龙矿物质饲料有限公司	11,506,838.75	966,015.60
应付账款	新希望控股集团有限公司控制的其他子公司		408,499.64
应付账款	成都云优选科技服务有限公司及其分子公司		5,652.92

应付账款	成都天府兴新鑫农牧科技有限公司及其控股子公司	358,202.84	132,584.36
应付账款	山东中新食品集团有限公司及其控股子公司	69,869,561.15	
应付账款	四川新工晟飞建设工程有限公司	7,606,960.31	
应付账款	上海六和勤强食品有限公司	30,000.00	
应付账款	德阳新希望六和食品有限公司及其控股子公司	17,859,930.07	
应付票据	青岛大牧人机械股份有限公司及其控股子公司	15,378,987.87	53,839,071.00
应付票据	四川新希望贸易有限公司	1,149,885,327.75	432,592,024.08
应付票据	草根知本集团有限公司及其他控股子公司	294,474.00	551,740.00
应付票据	四川新工晟飞建设工程有限公司	6,171,193.89	6,639,012.03
应付票据	新至汇德机械科技有限公司及其控股子公司	18,781,126.52	6,644,246.70
应付票据	山东中新食品集团有限公司及其控股子公司	107,973,580.00	
应付票据	成都运荔枝科技有限公司及其控股子公司	1,022,414.07	
合同负债	河北千喜鹤肠衣有限公司	160,296.05	98,851.77
合同负债	新希望乳业股份有限公司及其控股子公司		169,654.68
合同负债	草根知本集团有限公司及其他控股子公司	43,917.54	184,793.73
合同负债	安徽安泰农业开发有限责任公司	137,952.60	34,000.00
合同负债	上海六和勤强食品有限公司	1,882,309.38	3,998,613.58
合同负债	安徽新华鸭业有限公司	61,350.00	61,350.00
合同负债	北京美好美得灵食品有限公司	16.50	34,940.03
合同负债	山东工融新希望股权投资基金合伙企业（有限合伙）		1,502,309.67
合同负债	延安新永香科技有限公司		4,800,000.00
合同负债	新希望物业服务集团有限公司及其控股子公司	52,632.00	54,495.88
合同负债	新希望化工投资有限公司及其控股子公司		805,050.00
合同负债	新希望控股集团有限公司控制的其他子公司	2,608,529.53	2,221,767.89
合同负债	成都云优选科技服务有限公司及其分子公司	63,276.13	17,149.67
合同负债	海南农垦新希望农牧科技有限公司		542,258.38
合同负债	湛江广垦新好农牧有限公司		1,293,577.98
合同负债	成都天府兴新鑫农牧科技有限公司及其控股子公司	11,316,720.83	105,643.73
合同负债	新希望财务有限公司	951.92	788.00
合同负债	兴源环境科技股份有限公司及其控股子公司	81,005.55	
合同负债	山东中新食品集团有限公司及其控股子公司	656,667,339.08	
合同负债	成都运荔枝科技有限公司及其控股子公司	23,592.20	
合同负债	广州慧新互联网小额贷款有限公司	4,290,626.21	
合同负债	德阳新希望六和食品有限公司及其控股子公司	4,868,867.47	
其他应付款	上海六和勤强食品有限公司	60,000.00	515,000.00
其他应付款	青岛大牧人机械股份有限公司及其控股子公司	613,847.79	207,261.46
其他应付款	安徽新华鸭业有限公司	9,071,000.00	9,071,000.00
其他应付款	北京美好美得灵食品有限公司		330,730.81
其他应付款	新希望乳业股份有限公司及其控股子公司		1,282,271.70
其他应付款	延安新永香科技有限公司	1,500,000.00	1,500,000.00
其他应付款	新云和创（北京）科技有限公司	609,910.31	609,910.31
其他应付款	青岛鲜生活科技服务有限公司	11.00	7,339.00
其他应付款	四川川娃子食品有限公司		20,000.00
其他应付款	成都运荔枝科技有限公司及其控股子公司	4,509,365.06	6,623,082.54
其他应付款	草根知本集团有限公司及其他控股子公司	50,000.00	330,500.00
其他应付款	山东海波尔六和育种有限公司		100,000.00
其他应付款	兴源环境科技股份有限公司及其控股子公司	50,000.00	350,000.00
其他应付款	新至汇德机械科技有限公司及其控股子公司	362,000.00	224,563.00
其他应付款	新希望控股集团有限公司控制的其他子公司	160,468,549.72	144,382,890.54
其他应付款	四川新工晟飞建设工程有限公司	5,000.00	5,000.00
其他应付款	四川新希望实业有限公司		12,000.00
其他应付款	成都天府兴新鑫农牧科技有限公司及其控股子公司	581,487.38	222,834,726.58
其他应付款	山东中新食品集团有限公司及其控股子公司	2,796,476,537.69	
其他应付款	德阳新希望六和食品有限公司及其控股子公司	1,530,341,608.97	

十五、股份支付

1、股份支付总体情况

适用 不适用

单位：元

授予对象类别	本期授予		本期行权		本期解锁		本期失效	
	数量	金额	数量	金额	数量	金额	数量	金额
2019 年股权激励计划-管理人员							330,000	2,742,300.00
2019 年股权激励计划-研发人员							108,750	903,712.50
2022 年限制性股票激励计划-管理人员					9,256,000.00	73,862,880.00	4,013,000.00	32,023,740.00
2022 年限制性股票激励计划-研发人员					754,000.00	6,016,920.00	574,000.00	4,580,520.00
2022 年限制性股票激励计划（预留）-管理人员	7,890,000	62,962,200.00					215,000	1,715,700.00
员工持股计划					15,055,660	120,144,166.80		
合计	7,890,000	62,962,200.00			25,065,660	200,023,966.80	5,240,750.00	41,965,972.50

期末发行在外的股票期权或其他权益工具

适用 不适用

授予对象类别	期末发行在外的股票期权		期末发行在外的其他权益工具	
	行权价格的范围	合同剩余期限	行权价格的范围	合同剩余期限
2022 年限制性股票激励计划			7.98	19 个月
2022 年限制性股票激励计划（预留）			7.98	18 个月
员工持股计划			7.98	21 个月

其他说明：

（1）股权激励计划已履行的决策程序

A.2019 年股权激励计划

2019年5月8日，公司召开了第七届董事会第四十四次会议审议通过了《关于〈新希望六和股份有限公司2019年度限制性股票与股票期权激励计划（草案）〉及其摘要的议案》、《关于〈新希望六和股份有限公司2019年度限制性股票与股票期权激励计划考核管理办法〉的议案》、《关于提请股东大会授权董事会办理股权激励相关事宜的议案》。

2019年6月6日，公司召开2019年第一次临时股东大会，审议通过了前述议案。

2019年7月4日，公司召开了第八届董事会第二次会议，审议通过了《关于向激励对象授予限制性股票与股票期权的议案》。

B.2022 年限制性股票激励计划

2022年4月26日，公司召开第八届董事会第五十二次会议，审议通过了《关于〈新希望六和股份有限公司2022年限制性股票激励计划（草案）〉及其摘要的议案》、《关于〈新希望六和股份有限公司2022年限制性股票激励计划实施考核管理办法〉的议案》、《关于提请股东大会授权董事会办理股权激励相关事宜的议案》。

2022年5月31日，公司召开2021年年度股东大会，审议通过了前述议案。

2022年7月25日，公司召开第九届董事会第三次会议，审议通过了《关于调整2022年限制性股票激励计划相关事项的议案》、《关于向激励对象首次授予限制性股票的议案》。

2023年5月30日公司召开第九届董事会第十五次会议及第九届监事会第十一次会议，审议通过了《关于向激励对象授予预留限制性股票的议案》。

C.2022 年员工持股计划

2022年4月26日，公司召开第八届董事会第五十二次会议，审议通过了《关于〈新希望六和股份有限公司2022年员工持股计划（草案）〉及其摘要的议案》、《关于〈新希望六和股份有限公司2022年员工持股计划管理办法〉的议案》、《关于提请股东大会授权董事会办理公司2022年员工持股计划有关事项的议案》。

2022年5月31日，公司召开2021年年度股东大会审议通过了上述议案。

（2）股权激励计划的股票来源、激励对象以及首次授予日

A. 2019 年股权激励计划

本次股权激励计划的股票来源系从二级市场回购的本公司A股普通股；本次股权激励计划首次授予的激励对象总人数为24人，包括在本公司及分子公司任职的高级管理人员及董事会认为对公司经营业绩和未来发展有直接影响的其他核心管理/技术人员；限制性股票与股票期权的首次授予日为2019年7月18日。

B.2022 年限制性股票激励计划

本次限制性股票激励计划的股票来源为公司向激励对象定向发行的本公司人民币A股普通股股票，拟授予激励对象的限制性股票数量为4,137.00万股，其中，首次授予限制性股票3,327.50万股，预留授予限制性股票809.50万股。本激励计划首次授予的激励对象共计199人，包括在公司（含控股子公司）任职的董事、高级管理人员、核心技术/业务人员，本次激励计划首次授予日为2022年7月25日。

2022年限制性股票激励计划预留登记授予数量789.00万股，预留授予的激励对象总人数为370人，预留授予日为2023年5月30日。

C.2022 年员工持股计划

本次员工持股计划的股票来源为公司回购专用账户回购的新希望 A 股普通股股票；本次员工持股计划初始设立时总人数不超过 2,326 人，持有人范围为公司（含控股子公司）的监事及核心员工；2022 年 9 月 30 日公司回购专用证券账户的股票非交易过户至“新希望六和股份有限公司-2022 年员工持股计划”账户。

（3）股权激励达到行权条件

A.2019 年股权激励计划

2020 年 8 月 6 日，公司召开了第八届董事会第十九次会议和第八届监事会第十次会议，审议通过了《关于 2019 年股票期权与限制性股票激励计划第一个行权期/解除限售期行权/解除限售条件成就的议案》，公司本次激励计划授予限制性股票第一个解除限售期符合解除限售条件的激励对象共计 23 人，可解除限售的限制性股票数量为 877,500 股；授予股票期权第一个行权期符合行权条件的激励对象共计 23 人，可行权的期权数量为 4,095,000 份。

2021 年 8 月 9 日，公司召开了第八届董事会第四十一次会议和第八届监事会第二十一次会议，审议通过了《关于 2019 年度股票期权与限制性股票激励计划第二个行权期/解除限售期行权/解除限售条件成就的议案》，公司本次激励计划授予限制性股票第二个解除限售期符合解除限售条件的激励对象共计 15 人，可解除限售的限制性股票数量为 438,750 股；授予股票期权第二个行权期符合行权条件的激励对象共计 15 人，可行权的期权数量为 2,047,500 份。

B、2022 年限制性股票激励计划

2023 年 7 月 25 日召开了第九届董事会第十六次会议和第九届监事会第十二次会议，会议以通讯表决方式审议通过了《关于 2022 年限制性股票激励计划首次授予限制性股票第一个解除限售期解除限售条件成就的议案》。根据《上市公司股权激励管理办法》等文件的要求，同时结合公司 2022 年度已实现的业绩情况和各激励对象在 2022 年度的个人业绩考评结果，本次激励计划首次授予限制性股票第一个解除限售条件已成就。首次授予限制性股票第一个解除限售期符合部分/全部解除限售条件的激励对象共计 190 名，可解除限售的限制性股票数量为 1,001 万股。

C.2022 年员工持股计划

2022 年员工持股计划（以下简称“本次员工持股计划”）第一个锁定期已于 2023 年 9 月 29 日届满。根据中国证券监督管理委员会（以下简称“中国证监会”）《关于上市公司实施员工持股计划试点的指导意见》《深圳证券交易所上市公司自律监管指引第 1 号——主板上市公司规范运作》等相关要求，本次员工持股计划 2022 年度公司业绩完成情况 & 持有人 2022 年度个人绩效考核情况，第一个解锁期解锁条件已成就。本次将解锁的员工持股计划份额对应公司股票 15,055,660 股，占第一期计划解锁的标的股票权益 16,373,300 股的比例为 91.95%，占员工持股计划总股数 4,093.325 万股的 36.78%。

（4）注销部分股票期权和回购注销部分限制性股票

A.2019 年股权激励计划

根据公司第八届董事会第十九次会议及 2020 年第一次临时股东大会决议，审议通过了《关于注销部分股票期权和回购注销部分限制性股票的议案》，鉴于在公司 2019 年度限制性股票与股票期权激励计划的第一个行权/解除限售期，1 名激励对象绩效考核结果为“需改进”，当期满足 50%比例的行权/解除限售条件；1 名激励对象绩效考核结果为“不合格”，当期股票期权不得行权，由公司注销，当期限制性股票不得解除限售，由公司回购注销。公司合计注销已获授但

尚未行权的股票期权 105,000 份，回购注销已获授但尚未解除限售的限制性股票数量 22,500 股，截止本报告期末该部分股票期权与限制性股票已完成注销。

根据公司第八届董事会第二十八次会议及 2021 年第一次临时股东大会决议，审议通过了《关于注销部分股票期权和回购注销部分限制性股票的议案》，鉴于原激励对象中有 7 人已离职，根据《2019 年度限制性股票与股票期权激励计划（草案）》等相关规定，若激励对象主动离职，激励对象已获授但尚未解除限售的限制性股票不得解除限售，由公司进行回购后注销；已获授但尚未行权的股票期权不得行权，由公司注销。公司合计注销已获授但尚未行权的股票期权 2,835,000 份，回购注销已获授但尚未解除限售的限制性股票数量 1,215,000 股，截止本报告期末该部分股票期权与限制性股票已完成注销。

根据公司第八届董事会第四十一次会议及 2022 年第一次临时股东大会决议，审议通过了《关于注销部分股票期权和回购注销部分限制性股票的议案》，鉴于原激励对象中 2 人离职，根据《2019 年度限制性股票与股票期权激励计划（草案）》等相关规定，若激励对象主动离职，激励对象已获授但尚未解除限售的限制性股票不得解除限售，由公司进行回购后注销；已获授但尚未行权的股票期权不得行权，由公司注销；另根据《上市公司股权激励管理办法》规定，股票期权各行权期结束后，激励对象未行权的当期股票期权应当终止行权，上市公司应当及时注销。本次合计注销已获授但尚未行权的股票期权 1,246,445 份，回购注销已获授但尚未解除限售的限制性股票数量 168,750 股，截止本报告期末该部分股票期权与限制性股票已完成注销。

根据公司第九届董事会第四次会议及 2022 年第二次临时股东大会，审议通过了《关于 2019 年度限制性股票与股票期权激励计划第三个解除限售期解除限售条件未成就暨回购注销限制性股票的议案》、《关于注销 2019 年度限制性股票与股票期权激励计划股票期权的议案》，鉴于公司 2021 年度净利润为负值，未达到 2019 年度限制性股票与股票期权激励计划第三个解除限售期所设定业绩考核要求，公司拟回购注销 2019 年度激励计划 15 名激励对象所持有的未解除限售的合计 438,750 股限制性股票。另外，鉴于公司 2019 年度限制性股票与股票期权激励计划首次授予部分共两个行权期，第二个行权期可行权期限为 2022 年 5 月 27 日至 2022 年 7 月 15 日，其涉及的 15 名激励对象第二个行权期已届满，已行权 0 份，未行权 2,047,500 份，根据相关规定，公司拟注销 2019 年度限制性股票与股票期权激励计划 15 名激励对象在第二个行权期内未行权的股票期权合计 2,047,500 份。截止本报告期末该部分股票期权与限制性股票已完成注销。

公司第九届董事会第十二次会议和第九届监事会第九次会议，审议通过了《关于 2019 年度限制性股票与股票期权激励计划第四个解除限售期解除限售条件未成就暨回购注销限制性股票的议案》。鉴于公司 2022 年度净利润为负值，未达到 2019 年度限制性股票与股票期权激励计划第四个解除限售期所设定业绩考核要求，根据《上市公司股权激励管理办法》公司拟回购注销 2019 年度激励计划 15 名激励对象所持有的未解除限售的合计 438,750 股限制性股票。2022 年年度股东大会审议通过了《关于 2019 年度限制性股票与股票期权激励计划第四个解除限售期解除限售条件未成就暨回购注销限制性股票的议案》，同意公司回购注销 2019 年度限制性股票与股票期权激励计划 15 名激励对象所持有的未解除限售的合计 438,750 股限制性股票。截止本报告期末该部分限制性股票已完成注销。

B、2022 年限制性股票激励计划

公司第九届董事会第十六次会议和第九届监事会第十二次会议，会议以通讯表决方式审议通过了《关于回购注销部分限制性股票的议案》需回购注销 2022 年限制性股票激励计划 55 名激励对象所持有的未解除限售的合计 463.2 万股

限制性股票。根据公司《激励计划》相关规定，若激励对象主动辞职，已获授但尚未解除限售的限制性股票不得解除限售，由公司以授予价格进行回购注销。鉴于 5 名 2022 年限制性股票激励计划的激励对象，因从公司主动离职，失去本次限制性股票激励资格。公司应按照授予价格回购并注销上述共计 5 名激励对象已获授但尚未解锁的限制性股票。根据公司《激励计划》相关规定，因 46 名激励对象个人绩效考核结果为“C”，其个人本次激励计划第一个解除限售期对应解除限售额度的 50%可解除限售；4 名激励对象个人绩效考核结果为“D”，其个人本次激励计划第一个解除限售期对应解除限售额度均不能解除限售。公司将不能解除限售的股份以授予价格进行回购注销。公司本次拟回购注销限制性股票的数量共计 463.2 万股。

公司第九届董事会第二十次会议和第九届监事会第十五次会议，会议以通讯表决方式审议通过了《关于回购注销部分限制性股票的议案》，根据公司《2022 年限制性股票激励计划》（以下简称《激励计划》）的规定，因激励对象个人离职，需要按照公司《激励计划》的相关规定办理相关回购注销事项。本次拟回购注销限制性股票的数量共计 51 万股。本议案尚需提交至股东大会审议。

2、以权益结算的股份支付情况

适用 不适用

单位：元

授予日权益工具公允价值的确定方法	授予日每股收盘价格
授予日权益工具公允价值的重要参数	授予日每股收盘价格
可行权权益工具数量的确定依据	每期期末根据考核及非市场条件完成情况作出的最佳估计
本期估计与上期估计有重大差异的原因	无
以权益结算的股份支付计入资本公积的累计金额	379,666,637.70
本期以权益结算的股份支付确认的费用总额	231,772,412.04

3、以现金结算的股份支付情况

适用 不适用

4、本期股份支付费用

适用 不适用

单位：元

授予对象类别	以权益结算的股份支付费用	以现金结算的股份支付费用
管理人员	224,572,512.10	0.00
研发人员	7,199,899.94	0.00
合计	231,772,412.04	0.00

其他说明：

无

5、股份支付的修改、终止情况

无

6、其他

无

十六、承诺及或有事项

1、重要承诺事项

资产负债表日存在的重要承诺

2、或有事项

(1) 资产负债表日存在的重要或有事项

(2) 公司没有需要披露的重要或有事项，也应予以说明

公司不存在需要披露的重要或有事项。

3、其他

十七、资产负债表日后事项

1、重要的非调整事项

单位：元

项目	内容	对财务状况和经营成果的影响数	无法估计影响数的原因
重要的对外投资	无		
重要的债务重组	无		
自然灾害	无		
外汇汇率重要变动	无		

2、利润分配情况

利润分配方案	根据公司第九届第二十八次董事会会议，公司 2023 年年度分配预案为：2023 年度不派发现金红利，不送红股，不以公积金转增股本，未分配利润结转至下一年度。
--------	--

3、销售退回

4、其他资产负债表日后事项说明

无需要披露的其他资产负债表日后事项。

十八、其他重要事项

1、分部信息

(1) 报告分部的确定依据与会计政策

公司以内部组织结构、管理要求、内部报告制度等为依据确定经营分部，公司的经营分部是指同时满足下列条件的组成部分：

1. 该组成部分能够在日常活动中产生收入、发生费用；
2. 企业管理层能够定期评价该组成部分的经营成果，以决定向其配置资源、评价其业绩；
3. 能够取得该组成部分的财务状况、经营成果和现金流量等有关会计信息。本公司的分部信息按地区和行业进行划分。

(2) 报告分部的财务信息

单位：元

项目	国内	国外	合计	分部间抵销	合计
营业收入	121,624,701,286.38	20,078,547,644.94	141,703,248,931.32		141,703,248,931.32
营业成本	119,494,205,409.41	18,309,870,691.49	137,804,076,100.90		137,804,076,100.90
资产总额	344,136,900,522.62	14,860,305,638.08	358,997,206,160.70	229,386,600,627.63	129,610,605,533.07
负债总额	264,115,206,201.19	8,739,790,050.75	272,854,996,251.94	179,174,767,006.72	93,680,229,245.22

(3) 公司无报告分部的，或者不能披露各报告分部的资产总额和负债总额的，应说明原因

无需要披露的其他事项

(4) 其他说明

以行业分布为基础确定报告的分部信息

项目	营业收入	营业成本	资产总额	负债总额
饲料	81,279,178,937.09	77,014,765,739.07	35,905,162,724.36	27,425,690,960.87
猪产业	21,301,845,895.91	22,845,563,332.34	105,380,496,467.41	96,410,685,028.30
禽产业	19,414,889,090.20	18,783,788,900.60	3,929,768,826.63	3,947,758,704.80

项目	营业收入	营业成本	资产总额	负债总额
食品	11,672,026,202.09	11,352,521,134.52	5,065,837,036.77	3,790,922,152.86
商贸	7,077,919,791.30	7,122,607,748.03	20,490,566,812.61	18,018,896,075.20
其他	957,389,014.73	684,829,246.34	188,225,374,292.92	123,261,043,329.91
合计	141,703,248,931.32	137,804,076,100.90	358,997,206,160.70	272,854,996,251.94
减：内部抵消			229,386,600,627.63	179,174,767,006.72
抵消后合计	141,703,248,931.32	137,804,076,100.90	129,610,605,533.07	93,680,229,245.22

2、其他

交易对方	被出售股权	出售日	交易价格 (万元)	本期初起至 出售日该股 权为上市公 司贡献的净 利润(万元)	出售对公 司的影响	股权出售 为上市公 司贡献的 净利润占 净利润总 额的比例	股权出售 定价原则	是否为关 联交易	与交易对 方的关系	对关联 方是否 构成控 制	所涉及 的股权 是否全 部过 户
中国牧工商集团有限公司	山东中新食品集团有限公司 51% 股权	2023 年 12 月 31 日	270,045.00	-4,531.83	369,536.65	386.78%	参考评估报告结论且经双方协商确定	否			注
海南晟宸投资有限公司	德阳新希望六和食品有限公司 67% 股权	2023 年 12 月 31 日	150,080.00	20,292.87	150,309.29	157.32%	参考评估报告结论且经双方协商确定	是	受同一实际控制人控制的企业		注

注：

为进一步优化产业发展战略，聚焦核心主业，持续提升公司核心竞争力和可持续发展能力，推动公司高质量发展，公司将持有的山东中新食品集团有限公司（以下简称中新食品）、德阳新希望六和食品有限公司（以下简称德阳食品）部分股权进行转让。

2023 年 12 月 26 日公司与中国牧工商集团有限公司签订股权转让协议，将公司持有的中新食品 51% 股权转让，转让后公司持有中新食品 49% 的股权对其具有重大影响故剩余股权采用权益法核算。转让时点中新食品账面净资产 160,747.35 万元，转让价款 270,045.00 万元。

2023 年 12 月 26 日公司与海南晟宸投资有限公司签订股权转让协议，将公司持有的德阳食品 67% 的股权转让，转让后公司持有德阳食品 33% 的股权对其具有重大影响故剩余股权采用权益法核算。转让时点德阳食品账面净资产 68,770.71 万元，转让价格 150,080.00 万元。

上述交易已经 2023 年第三次临时股东大会审议通过。

2023 年 12 月 29 日公司已收到中国牧工商集团有限公司 50% 的股权处置转让款 135,022.50 万元，收到海南晟宸投资有限公司 50% 的股权处置转让款 75,040.00 万元。中新食品已于 2024 年 3 月完成工商变更登记并收到第二笔股权转让价款 94,515.75 万元，德阳食品已于 2024 年 1 月完成工商变更登记。

根据企业会计准则规定，在合并财务报表中，对于剩余股权应当按照丧失控制权日的公允价值进行重新计量。处置股权取得的对价和剩余股权公允价值之和减去按原持股比例计算应享有原有子公司自购买日开始持续计算的净资产的份额与商誉之和的差额，计入丧失控制权当期的投资收益。本年处置中新食品、德阳食品在合并层面产生的投资收益分别为 369,536.65 万元、150,309.29 万元。

十九、母公司财务报表主要项目注释

1、应收账款

(1) 按账龄披露

单位：元

账龄	期末账面余额	期初账面余额
1 年以内（含 1 年）	1,114,913.22	1,229,273.34
合计	1,114,913.22	1,229,273.34

(2) 按坏账计提方法分类披露

单位：元

类别	期末余额				账面价值
	账面余额		坏账准备		
	金额	比例	金额	计提比例	
按单项计提坏账准备的应收账款	104,718.15	9.39%			104,718.15
其中：					
按组合计提坏账准备的应收账款	1,010,195.07	90.61%	13,233.56	1.31%	996,961.51
其中：					
合计	1,114,913.22	100.00%	13,233.56	1.19%	1,101,679.66

类别	期初余额				账面价值
	账面余额		坏账准备		
	金额	比例	金额	计提比例	
按单项计提坏账准备的应收账款					
其中：					
按组合计提坏账准备的应收账款	1,229,273.34	100.00%	16,103.49	1.31%	1,213,169.85
其中：					
合计	1,229,273.34	100.00%	16,103.49	1.31%	1,213,169.85

按单项计提坏账准备：无重大的按单项计提的坏账准备

按组合计提坏账准备：无重大的按组合计提的坏账准备

如是按照预期信用损失一般模型计提应收账款坏账准备：

适用 不适用

(3) 本期计提、收回或转回的坏账准备情况

本期计提坏账准备情况：

单位：元

类别	期初余额	本期变动金额				期末余额
		计提	收回或转回	核销	其他	
信用风险组合	16,103.49		2,869.93			13,233.56
合计	16,103.49		2,869.93			13,233.56

(4) 本期实际核销的应收账款情况

应收账款核销说明：无

(5) 按欠款方归集的期末余额前五名的应收账款和合同资产情况

单位：元

单位名称	应收账款期末余额	合同资产期末余额	应收账款和合同资产期末余额	占应收账款和合同资产期末余额合计数的比例	应收账款坏账准备和合同资产减值准备期末余额
客户一	1,010,195.07		1,010,195.07	90.61%	13,233.56
客户二	63,376.11		63,376.11	5.68%	
客户三	41,342.04		41,342.04	3.71%	
合计	1,114,913.22		1,114,913.22	100.00%	13,233.56

2、其他应收款

单位：元

项目	期末余额	期初余额
应收股利	86,202,894.31	458,939,437.50
其他应收款	80,608,843,621.00	76,384,155,430.15
合计	80,695,046,515.31	76,843,094,867.65

(1) 应收股利

1) 应收股利分类

单位：元

项目（或被投资单位）	期末余额	期初余额
海南新希望农业有限公司	15,206,887.34	15,206,887.34
永州新希望六和饲料有限公司		37,995,309.36
云南新希望六和养殖有限公司	70,996,006.97	70,996,006.97
广元新希望六和农牧科技有限公司		34,741,233.83
北京新希望六和生物科技产业集团有限公司		300,000,000.00
合计	86,202,894.31	458,939,437.50

2) 重要的账龄超过1年的应收股利

单位：元

项目（或被投资单位）	期末余额	账龄	未收回的原因	是否发生减值及其判断依据
云南新希望六和养殖有限公司	70,996,006.97	2-3年	已宣告尚未发放	否
海南新希望农业有限公司	15,206,887.34	2-3年	已宣告尚未发放	否
合计	86,202,894.31			

3) 按坏账计提方法分类披露

适用 不适用

(2) 其他应收款

1) 其他应收款按款项性质分类情况

单位：元

款项性质	期末账面余额	期初账面余额
合并报表范围内的应收款	79,950,046,483.98	76,099,585,877.60
关联方组合	2,822,572.50	
备用金	484,702.99	1,526,336.90
保证金、押金	22,304,107.19	20,776,370.65
往来款	129,650,999.26	284,686,338.95
股权转让款	530,625,000.00	1,125,000.00
合计	80,635,933,865.92	76,407,699,924.10

2) 按账龄披露

单位：元

账龄	期末账面余额	期初账面余额
1 年以内（含 1 年）	80,586,245,696.29	76,364,803,727.32
1 至 2 年	21,196,015.42	36,253,049.12
2 至 3 年	23,064,999.35	2,242,808.59
3 年以上	5,427,154.86	4,400,339.07
3 至 4 年	2,040,487.27	1,320,632.13
4 至 5 年	306,960.65	620,226.80
5 年以上	3,079,706.94	2,459,480.14
合计	80,635,933,865.92	76,407,699,924.10

3) 按坏账计提方法分类披露

单位：元

类别	期末余额				账面价值
	账面余额		坏账准备		
	金额	比例	金额	计提比例	
按单项计提坏账准备	80,482,369,056.48	99.81%	4,712,550.00	0.01%	80,477,656,506.48
其中：					
按组合计提坏账准备	153,564,809.44	0.19%	22,377,694.92	14.57%	131,187,114.52
其中：					
合计	80,635,933,865.92	100.00%	27,090,244.92	0.03%	80,608,843,621.00

类别	期初余额				账面价值
	账面余额		坏账准备		
	金额	比例	金额	计提比例	
按单项计提坏账准备	76,099,585,877.60	99.60%			76,099,585,877.60
其中：					
按组合计提坏账准备	308,114,046.50	0.40%	23,544,493.95	7.64%	284,569,552.55
其中：					

合计	76,407,699,924.10	100.00%	23,544,493.95	0.03%	76,384,155,430.15
----	-------------------	---------	---------------	-------	-------------------

按单项计提坏账准备：与公司按组合计提坏账准备计提比例不同的其他应收款

单位：元

名称	期初余额		期末余额			
	账面余额	坏账准备	账面余额	坏账准备	计提比例	计提理由
中国牧工商集团有限公司			529,500,000.00	4,712,550.00	0.89%	股权转让款，回收风险风险极低
合并范围内子公司	76,099,585,877.60		79,950,046,483.98			内部往来，无回收风险
合计	76,099,585,877.60		80,479,546,483.98	4,712,550.00		

按组合计提坏账准备：按组合计提坏账准备的其他应收款

单位：元

名称	期末余额		
	账面余额	坏账准备	计提比例
1年以内（含1年）	103,876,639.81	5,245,770.31	5.05%
1至2年	21,196,015.42	2,859,342.50	13.49%
2至3年	23,064,999.35	8,845,427.25	38.35%
3年以上	5,427,154.86	5,427,154.86	100.00%
合计	153,564,809.44	22,377,694.92	

确定该组合依据的说明：

计提坏账准备的确认标准及说明：详见附注五、（14）其他应收款。

按预期信用损失一般模型计提坏账准备：

单位：元

坏账准备	第一阶段	第二阶段	第三阶段	合计
	未来12个月预期信用损失	整个存续期预期信用损失（未发生信用减值）	整个存续期预期信用损失（已发生信用减值）	
2023年1月1日余额		19,144,154.88	4,400,339.07	23,544,493.95
2023年1月1日余额在本期				
本期计提		3,545,750.97		3,545,750.97
2023年12月31日余额		22,689,905.85	4,400,339.07	27,090,244.92

各阶段划分依据和坏账准备计提比例

详见附注五、（14）其他应收款。

损失准备本期变动金额重大的账面余额变动情况

适用 不适用

4) 本期计提、收回或转回的坏账准备情况

本期计提坏账准备情况：

单位：元

类别	期初余额	本期变动金额				期末余额
		计提	收回或转回	转销或核销	其他	
信用风险组合	23,544,493.95		1,166,799.03			22,377,694.92

单项计提组合		4,712,550.00				4,712,550.00
合计	23,544,493.95	4,712,550.00	1,166,799.03			27,090,244.92

5) 本期实际核销的其他应收款情况

本期无实际核销的其他应收款。

注：对于确实无法收回的应收款项，单笔核销金额 <50 万元的，经二级业务单元批准后报财务部总监、股份公司分管副总裁和总裁批准；单笔核销金额≥50 万元的报董事长审批。

6) 按欠款方归集的期末余额前五名的其他应收款情况

单位：元

单位名称	款项的性质	期末余额	账龄	占其他应收款期末余额合计数的比例	坏账准备期末余额
单位一	内部往来	1,299,742,014.56	1 年以内	1.61%	
单位二	内部往来	1,120,321,690.27	1 年以内	1.39%	
单位三	内部往来	1,079,094,396.00	1 年以内	1.34%	
单位四	内部往来	1,074,309,221.72	1 年以内	1.33%	
单位五	内部往来	947,135,000.00	1 年以内	1.17%	
合计		5,520,602,322.55		6.84%	

7) 因资金集中管理而列报于其他应收款

本期无因资金集中管理而列报于其他应收款。

8) 本期未发生因金融资产转移而终止确认其他应收款以及转移其他应收款且继续涉入形成资产、负债等事项。

3、长期股权投资

单位：元

项目	期末余额			期初余额		
	账面余额	减值准备	账面价值	账面余额	减值准备	账面价值
对子公司投资	18,511,884,187.24		18,511,884,187.24	15,459,890,278.34		15,459,890,278.34
对联营、合营企业投资	1,632,185,132.01		1,632,185,132.01	1,612,600,023.69		1,612,600,023.69
合计	20,144,069,319.25		20,144,069,319.25	17,072,490,302.03		17,072,490,302.03

(1) 对子公司投资

单位：元

被投资单位	期初余额（账面价值）	减值准备期初余额	本期增减变动				期末余额（账面价值）	减值准备期末余额
			追加投资	减少投资	计提减值	其他		

					准 备			
海南新希望农业有限公司	10,784,799.18						10,784,799.18	
绵阳新希望六和农牧科技有限公司	20,000,000.00						20,000,000.00	
广汉国雄饲料有限公司	12,247,149.14		307,786.66				12,554,935.80	
昆明新希望农业科技有限公司	9,966,510.03						9,966,510.03	
遵义嘉好饲料有限公司	6,995,416.81						6,995,416.81	
曲靖国雄饲料有限公司	3,943,229.08						3,943,229.08	
北京新希望农牧科技有限公司	7,500,000.00						7,500,000.00	
河北新希望饲料有限公司	20,000,000.00						20,000,000.00	
泰州新希望农业有限公司	10,312,595.83		557,863.34				10,870,459.17	
拉萨新希望实业有限公司	22,000,000.00						22,000,000.00	
芒市新希望农牧科技有限公司	10,000,000.00						10,000,000.00	
昆明新希望动物营养食品有限公司	20,172,466.67		307,786.66				20,480,253.33	
峨眉山新希望六和饲料有限公司	10,000,000.00						10,000,000.00	
武隆新希望六和饲料有限公司	10,000,000.00						10,000,000.00	
宝鸡新希望农牧有限公司	20,150,908.33		269,313.34				20,420,221.67	
三原新希望饲料有限公司	20,000,000.00						20,000,000.00	

梧州新希望六和饲料有限公司	10,000,000.00						10,000,000.00	
广西新希望六和养殖有限公司	10,000,000.00						10,000,000.00	
永州新希望六和饲料有限公司	15,000,000.00						15,000,000.00	
黄冈新希望饲料科技有限公司	20,000,000.00						20,000,000.00	
怀化新希望六和饲料有限公司	20,000,000.00						20,000,000.00	
鹰潭新希望饲料有限公司	20,000,000.00						20,000,000.00	
宁夏新希望反刍动物营养食品有限公司	20,150,908.33		157,873.34				20,308,781.67	
襄阳新希望六和饲料有限公司	20,000,000.00						20,000,000.00	
遵义新希望六和农业科技有限公司	10,000,000.00						10,000,000.00	
广州六和饲料有限公司	48,972,466.67		307,786.66				49,280,253.33	
四川新乐塑胶有限公司	4,023,039.62						4,023,039.62	
江苏天成保健品有限公司	40,800,000.00						40,800,000.00	
新希望六和投资有限公司	503,191,958.85						503,191,958.85	
四川新希望六和科技创新有限公司	18,495,841.67		884,886.66				19,380,728.33	
新希望六和食品控股有限公司	100,000,000.00						100,000,000.00	
云南新希	2,431,166.67		642,106.66				3,073,273.33	

望六和养殖有限公司							
西藏林芝新希望六和养殖有限公司	12,081,000.00					12,081,000.00	
三台新希望农牧融资担保有限公司	30,000,000.00			30,000,000.00			
成都枫澜科技有限公司	50,713,650.00					50,713,650.00	
广元新希望六和农牧科技有限公司	3,000,000.00					3,000,000.00	
天津鼎橙智子投资有限公司	100,000,000.00					100,000,000.00	
金橡树投资控股(天津)有限公司	300,000,000.00					300,000,000.00	
杨凌本香农业产业集团有限公司	1,736,359,485.75		500,577,100.00			2,236,936,585.75	
重庆铜梁新希望六和农牧科技有限公司	3,000,000.00					3,000,000.00	
青岛新航工程管理有限公司	50,000,000.00					50,000,000.00	
青岛菲达客食品科技有限公司	2,100,000.00			2,100,000.00			
北京新希望六和生物科技产业集团有限公司	502,678,173.17					502,678,173.17	
新希望新加坡私人有限公司	1,049,702,602.80					1,049,702,602.80	
新希望国际控股(私人)有限公司	94,167,694.50					94,167,694.50	
四川新希望六和农牧有限公司	3,252,335,894.98					3,252,335,894.98	

山东新希望六和集团有限公司	5,973,827,054.90		2,312,637,826.67				8,286,464,881.57	
新希望六和饲料股份有限公司	481,111,323.70			2,400,000.00			478,711,323.70	
新泰新希望饲料有限公司	4,800,000.00						4,800,000.00	
四川新希望动物营养科技有限公司	566,578,358.33		115,519,503.90				682,097,862.23	
青岛新牧致和科技有限公司	11,200,000.00						11,200,000.00	
广东嘉好农产品有限公司	50,603,633.33		1,077,253.34				51,680,886.67	
天津云翎企业管理咨询合伙企业（有限合伙）	75,250,000.00						75,250,000.00	
厦门新希望六和农业供应链有限公司			100,000,000.00				100,000,000.00	
莒县新希望六和饲料有限公司			2,400,000.00				2,400,000.00	
其他	33,242,950.00		50,846,821.67				84,089,771.67	
合计	15,459,890,278.34		3,086,493,908.90	34,500,000.00			18,511,884,187.24	

(2) 对联营、合营企业投资

单位：元

被投资单位	期初余额 (账面价值)	减值准备 期初余额	本期增减变动								期末余额 (账面价值)	减值准备 期末余额	
			追加投资	减少投资	权益法下确认的投资损益	其他综合收益调整	其他权益变动	宣告发放现金股利或利润	计提减值准备	其他			
一、合营企业													
二、联营企业													
新希望财务有限公司	1,195,758,429.99				57,084,761.53	14,090.78						1,252,857,282.30	
成都	416,8				-							379,3	

天府兴新鑫农牧科技有限公司	41,593.70				37,513,743.99						27,849.71	
小计	1,612,600.023.69				19,571,017.54	14,090.78					1,632,185,132.01	
合计	1,612,600.023.69				19,571,017.54	14,090.78					1,632,185,132.01	

可收回金额按公允价值减去处置费用后的净额确定

适用 不适用

可收回金额按预计未来现金流量的现值确定

适用 不适用

(3) 其他说明

注：本期增加中 84,093,908.90 元（包括“其他”中的 50,846,821.67）系公司向在公司下属子公司任职的激励对象授予限制性股票，本公司作为权益工具的结算方，按照授予日权益工具的公允价值确认对接受激励对象服务的公司下属子公司的长期股权投资。

4、营业收入和营业成本

单位：元

项目	本期发生额		上期发生额	
	收入	成本	收入	成本
主营业务	641,858,141.00	619,522,137.71	879,354,563.90	837,285,003.53
其他业务	4,663,884.61	256,047.90	15,354,880.78	126,448.23
合计	646,522,025.61	619,778,185.61	894,709,444.68	837,411,451.76

营业收入、营业成本的分解信息：

单位：元

合同分类	本期数		上年同期数	
	营业收入	营业成本	营业收入	营业成本
业务类型				
其中：				
饲料	641,858,141.00	619,522,137.71	879,354,563.90	837,285,003.53
其他	4,663,884.61	256,047.90	15,354,880.78	126,448.23
按经营地区分类				
其中：				
国内	646,522,025.61	619,778,185.61	894,709,444.68	837,411,451.76
合计	646,522,025.61	619,778,185.61	894,709,444.68	837,411,451.76

与分摊至剩余履约义务的交易价格相关的信息：

本报告期末已签订合同、但尚未履行或尚未履行完毕的履约义务所对应的收入金额为 5,080,524.48 元，其中，5,080,524.48 元预计将于 2024 年度确认收入。

5、投资收益

单位：元

项目	本期发生额	上期发生额
成本法核算的长期股权投资收益	150,923,516.39	578,340,384.36
权益法核算的长期股权投资收益	19,571,017.54	84,682,810.93
处置长期股权投资产生的投资收益	531,862,758.92	-99,999,998.00
其他权益工具投资在持有期间取得的股利收入	6,784,000.00	101,760,000.00
合计	709,141,292.85	664,783,197.29

二十、补充资料

1、当期非经常性损益明细表

适用 不适用

单位：元

项目	金额	说明
非流动性资产处置损益	4,279,662,499.12	
计入当期损益的政府补助（与公司正常经营业务密切相关，符合国家政策规定、按照确定的标准享有、对公司损益产生持续影响的政府补助除外）	189,001,484.92	
除同公司正常经营业务相关的有效套期保值业务外，非金融企业持有金融资产和金融负债产生的公允价值变动损益以及处置金融资产和金融负债产生的损益	21,910,534.56	
单独进行减值测试的应收款项减值准备转回	36,331,996.87	
企业取得子公司、联营企业及合营企业的投资成本小于取得投资时应享有被投资单位可辨认净资产公允价值产生的收益	3,575.79	
除上述各项之外的其他营业外收入和支出	70,794,124.48	
减：所得税影响额	33,208,152.69	
少数股东权益影响额（税后）	-293,038,022.57	
合计	4,857,534,085.62	--

其他符合非经常性损益定义的损益项目的具体情况：

适用 不适用

公司不存在其他符合非经常性损益定义的损益项目的具体情况。

将《公开发行证券的公司信息披露解释性公告第 1 号——非经常性损益》中列举的非经常性损益项目界定为经常性损益项目的情况说明

适用 不适用

项目	涉及金额（元）	原因
2022 年度归属于母公司所有者的非经常性损益净额	-508,730,480.78	
2022 年度按《公开发行证券的公司信息披露解释性公告第 1 号——非经常性	-566,959,920.43	

损益（2023 年修订）》规定计算的归属于母公司所有者的非经常性损益净额		
差异	58,229,439.65	

2、净资产收益率及每股收益

报告期利润	加权平均净资产收益率	每股收益	
		基本每股收益（元/股）	稀释每股收益（元/股）
归属于公司普通股股东的净利润	0.71%	0.04	0.04
扣除非经常性损益后归属于公司普通股股东的净利润	-20.63%	-1.04	-1.04

3、境内外会计准则下会计数据差异

(1) 同时按照国际会计准则与按中国会计准则披露的财务报告中净利润和净资产差异情况

适用 不适用

(2) 同时按照境外会计准则与按中国会计准则披露的财务报告中净利润和净资产差异情况

适用 不适用

(3) 境内外会计准则下会计数据差异原因说明，对已经境外审计机构审计的数据进行差异调节的，应注明该境外机构的名称

4、其他

新希望六和股份有限公司

法定代表人：刘畅

二〇二四年四月三十日