

# 鹏扬景添一年持有期混合型证券投资基金 2023 年第 4 季度报告

2023 年 12 月 31 日

基金管理人：鹏扬基金管理有限公司

基金托管人：北京银行股份有限公司

报告送出日期：2024 年 1 月 19 日

## § 1 重要提示

基金管理人的董事会及董事保证本报告所载资料不存在虚假记载、误导性陈述或重大遗漏，并对其内容的真实性、准确性和完整性承担个别及连带责任。

基金托管人北京银行股份有限公司根据本基金合同规定，于 2024 年 1 月 17 日复核了本报告中的财务指标、净值表现和投资组合报告等内容，保证复核内容不存在虚假记载、误导性陈述或者重大遗漏。

基金管理人承诺以诚实信用、勤勉尽责的原则管理和运用基金资产，但不保证基金一定盈利。

基金的过往业绩并不代表其未来表现。投资有风险，投资者在作出投资决策前应仔细阅读本基金的招募说明书。

本报告中财务资料未经审计。

本报告期自 2023 年 10 月 1 日起至 2023 年 12 月 31 日止。

## § 2 基金产品概况

### 2.1 基金基本情况

基金简称	鹏扬景添一年持有混合	
基金主代码	018054	
基金运作方式	契约型开放式	
基金合同生效日	2023 年 9 月 26 日	
报告期末基金份额总额	849,447,592.39 份	
投资目标	本基金在控制风险的前提下，通过积极主动的资产配置，力争实现基金资产的长期稳健增值。	
投资策略	本基金的投资策略包括：1、类属资产配置策略；2、基金投资策略；3、股票投资策略；4、债券投资策略；5、衍生品投资策略；6、参与融资业务策略。	
业绩比较基准	中债综合财富(总值)指数收益率*85%+沪深 300 指数收益率*10%+恒生指数收益率*5%	
风险收益特征	本基金属于混合型基金，风险与收益高于债券型基金与货币市场基金，低于股票型基金。本基金可能投资于港股通标的股票，需承担汇率风险及境外市场的风险。	
基金管理人	鹏扬基金管理有限公司	
基金托管人	北京银行股份有限公司	
下属分级基金的基金简称	鹏扬景添一年持有混合 A	鹏扬景添一年持有混合 C
下属分级基金的交易代码	018054	018055
报告期末下属分级基金的份额总额	149,105,835.94 份	700,341,756.45 份

### § 3 主要财务指标和基金净值表现

#### 3.1 主要财务指标

单位:人民币元

主要财务指标	报告期 (2023 年 10 月 1 日—2023 年 12 月 31 日)	
	鹏扬景添一年持有混合 A	鹏扬景添一年持有混合 C
1. 本期已实现收益	787,671.38	2,993,712.97
2. 本期利润	1,224,700.12	5,044,694.56
3. 加权平均基金份额本期利润	0.0082	0.0072
4. 期末基金资产净值	150,366,774.19	705,521,733.58
5. 期末基金份额净值	1.0085	1.0074

注: (1) 本期已实现收益指基金本期利息收入、投资收益、其他收入 (不含公允价值变动收益) 扣除相关费用和信用减值损失后的余额, 本期利润为本期已实现收益加上本期公允价值变动收益。

(2) 本报告所述基金业绩指标不包括持有人认购或交易基金的各项费用, 计入费用后实际收益水平要低于所列数字。

#### 3.2 基金净值表现

##### 3.2.1 基金份额净值增长率及其与同期业绩比较基准收益率的比较

###### 鹏扬景添一年持有混合 A

阶段	净值增长率①	净值增长率 标准差②	业绩比较基准 收益率③	业绩比较基准收 益率标准差④	①-③	②-④
过去三个月	0.83%	0.05%	0.28%	0.14%	0.55%	-0.09%
自基金合同 生效起至今	0.85%	0.04%	0.25%	0.14%	0.60%	-0.10%

###### 鹏扬景添一年持有混合 C

阶段	净值增长率①	净值增长率 标准差②	业绩比较基准 收益率③	业绩比较基准收 益率标准差④	①-③	②-④
过去三个月	0.72%	0.05%	0.28%	0.14%	0.44%	-0.09%
自基金合同 生效起至今	0.74%	0.04%	0.25%	0.14%	0.49%	-0.10%

### 3.2.2 自基金合同生效以来基金累计净值增长率变动及其与同期业绩比较基准收益率变动的比较

**A级基金份额累计净值增长率与同期业绩比较基准收益率的历史走势对比图  
(2023年9月26日至2023年12月31日)**

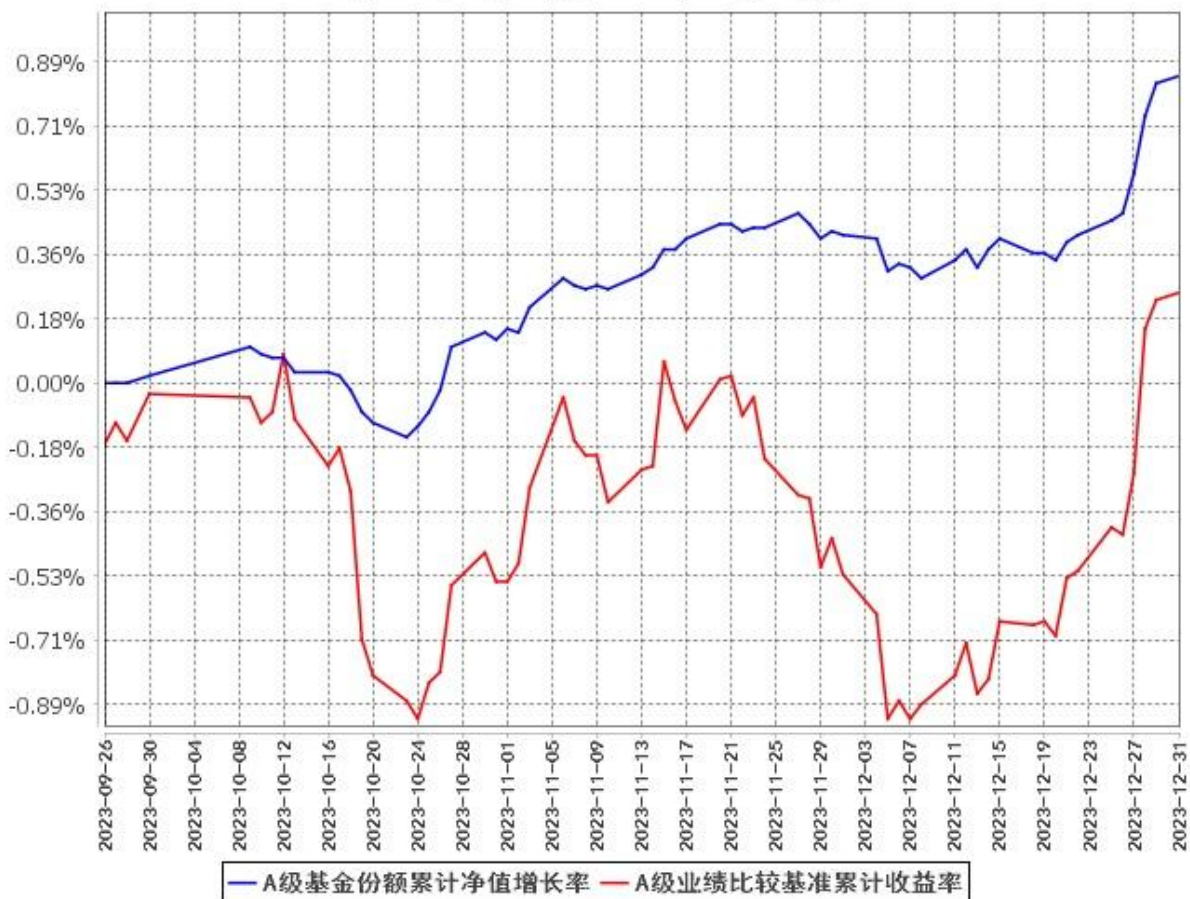

**C级基金份额累计净值增长率与同期业绩比较基准收益率的历史走势对比图  
(2023年9月26日至2023年12月31日)**



注：（1）本基金合同于 2023 年 9 月 26 日生效，截至报告期末基金合同生效未满一年。

（2）按基金合同规定，本基金的建仓期为自基金合同生效之日起 6 个月。截至本报告期末，本基金尚处于建仓期。

## § 4 管理人报告

### 4.1 基金经理（或基金经理小组）简介

姓名	职务	任本基金的基金经理期限		证券从业年限	说明
		任职日期	离任日期		
吴西燕	本基金基金经理	2023 年 9 月 26 日	-	17	上海财经大学经济学硕士。曾任国海富兰克林基金管理有限公司基金经理、研究主管，富敦投资管理（上海）有限公司股票投资组合经理。现任鹏扬基金管理有限公司股票投资部基金经理。2021 年

				<p>1月8日至今任鹏扬景合六个月持有期混合型证券投资基金基金经理；2021年1月25日至2022年7月13日任鹏扬景明一年持有期混合型证券投资基金基金经理；2022年8月9日至今任鹏扬消费行业混合型发起式证券投资基金基金经理；2022年11月25日至今任鹏扬景创混合型证券投资基金基金经理；2022年12月1日至今任鹏扬景泓回报灵活配置混合型证券投资基金基金经理；2023年5月24日至今任鹏扬景泽一年持有期混合型证券投资基金基金经理；2023年6月26日至今任鹏扬均衡成长混合型证券投资基金基金经理；2023年9月26日至今任鹏扬景添一年持有期混合型证券投资基金基金经理。</p>
李沁	本基金基金经理, 混合投资部副总经理	2023年9月26日	-	<p>10</p> <p>北京大学西方经济学硕士。曾任中债资信评估有限公司信用分析师, 北京鹏扬投资管理有限公司信用分析师。现任鹏扬基金管理有限公司混合投资部副总经理。2019年8月29日至今任鹏扬淳盈6个月定期开放债券型证券投资基金基金经理；2019年9月12日至2022年1月5日任鹏扬双利债券型证券投资基金基金经理；2020年1月20日至今任鹏扬聚利六个月持有期债券型证券投资基金基金经理；2020年2月19日至2023年7月3日任鹏扬景瑞三年定期开放混合型证券投资基金基金经理；2020年</p>

				<p>4 月 21 日至今任鹏扬景恒六个月持有期混合型证券投资基金基金经理；2020 年 6 月 24 日至今任鹏扬景惠六个月持有期混合型证券投资基金基金经理；2020 年 11 月 4 日至今任鹏扬景合六个月持有期混合型证券投资基金基金经理；2021 年 3 月 23 日至今任鹏扬景安一年持有期混合型证券投资基金基金经理；2023 年 5 月 24 日至今任鹏扬景泽一年持有期混合型证券投资基金基金经理；2023 年 7 月 4 日至今任鹏扬景瑞三年持有期混合型证券投资基金基金经理；2023 年 9 月 26 日至今任鹏扬景添一年持有期混合型证券投资基金基金经理。</p>
--	--	--	--	---

注：（1）此处的“任职日期”和“离任日期”分别为公告确定的聘任日期和解聘日期。

（2）证券从业的含义遵从《证券投资基金经营机构董事、监事、高级管理人员及从业人员监督管理办法》的相关规定。

#### 4.2 管理人对报告期内本基金运作合规守信情况的说明

本报告期内，本基金管理人严格遵守《证券投资基金法》等有关法律法规及基金合同、基金招募说明书等有关基金法律文件的规定，以取信于市场、取信于社会投资公众为宗旨，本着诚实信用、勤勉尽责的原则管理和运用基金资产，在控制风险的前提下，为基金份额持有人谋求最大利益。在本报告期内，基金运作合法合规，无损害基金份额持有人利益的行为。

#### 4.3 公平交易专项说明

##### 4.3.1 公平交易制度的执行情况

为保护投资者利益，避免出现不正当关联交易、利益输送等违法违规行为，本基金管理人一贯公平对待旗下管理的所有基金和组合。公司根据《证券投资基金法》、《证券期货经营机构私募资产管理业务管理办法》、《证券投资基金管理公司公平交易制度指导意见》等法律法规和公司内部规章，拟定了《鹏扬基金管理有限公司公平交易制度》、《鹏扬基金管理有限公司异常交易监控与报告制度》，对公平对待公司管理的各类资产做了明确具体的规定并重视交易执行环节的公平交易措施。本报告

期内，本公司公平交易制度总体执行情况良好。

#### 4.3.2 异常交易行为的专项说明

报告期内未发现本基金存在异常交易行为。

报告期内，本基金管理人旗下所有投资组合参与的交易所公开竞价交易中，未出现涉及本基金的同日反向交易成交较少的单边交易量超过该证券当日成交量的 5% 的情况。

#### 4.4 报告期内基金的投资策略和运作分析

2023 年 4 季度，全球经济动能延续较强的韧性。随着海外通胀数据的逐步缓和，全球对宏观风险的定价延续回落趋势。美国经济“软着陆”的预期进一步强化，中长端美债利率冲高后回落，带来整体金融市场条件的持续放松。与此同时，美国的就业市场和通胀数据进一步正常化，促使美联储货币政策态度边际转为鸽派，市场对于 2024 年预防式降息的预期逐步提高。

2023 年 4 季度，国内财政政策加力，围绕着“一揽子化债”以及“房地产市场供求关系发生重大变化”出台了系列政策，总体而言居民与企业信心温和修复。内需方面，消费在 3 季度冲高之后，跟随自身季节性出现小幅回落；基建继续发挥经济稳定器的作用；制造业投资在重大项目推动下保持韧性；房地产市场向新发展模式稳步迈进。外需方面，海外需求阶段性触底、价格拖累缓解叠加去年低基数，出口同比增速回升。通货膨胀方面，4 季度国内 CPI 同比整体回落、PPI 同比降幅震荡收窄，服务价格在出行旺季结束后明显走弱，上游资源品价格在原油价格回落、国内政策加码的预期影响下整体震荡，下游商品价格稳中有降，总体而言目前通胀压力极小。在供给能力较强的情况下，核心 CPI 短期难出现明显反弹。随着居民就业稳定、消费能力增加，核心 CPI 有望低位震荡上行，结构上商品与服务通胀后续会更均衡，但总体中枢依然会保持较低水平。流动性方面，10 月、11 月在稳外汇和政府债券发行的影响下，资金面偏紧，资金利率波动加大，进入 12 月汇率压力缓解叠加财政资金投放，资金面边际放松。信用扩张方面，政府融资支撑社融同比增速企稳回升。企业端，整体融资不弱，在政策推动下，中长期贷款持续投放。居民端，与消费相关的短期贷款平稳，中长期贷款跟随地产销售保持低位。当前资金活化程度较低，随着库存去化以及宏观政策调控效果逐步显现，后续可能会出现改善。

2023 年 4 季度，中债综合全价指数上涨 0.82%，债券收益率总体从震荡转向回落。10-11 月份，受稳汇率诉求的影响，资金面偏紧，利率曲线震荡。12 月份，受降息预期、资金面转松的影响，利率曲线整体下移。信用利差方面，4 季度信用利差走势分化。1 年内信用债利差小幅上行，1 年内 AA 及以上城投和产业利差上行 6-8BP，1 年内 AA-城投利差继续下行近 50BP。中高等级中长期信用利差普遍收窄 0-30BP，AA-城投利差收窄 10-114BP。4 季度，转债市场震荡下跌，10 月底出现短暂的超跌反弹，11 月中旬以后跟随股市继续走弱。截至本季度末，中证转债指数下跌 3.22%，同期正股下



跌 0.07%，尽管债券市场上涨支撑了转债底价，但转债估值有所压缩。

债券操作方面，本基金本报告期内逐步建仓，组合久期稳步提升。具体而言，10 月本基金久期维持相对较低水平，以获取票息为主。11-12 月组合久期和杠杆提升，重点增持了利差价值较好的地方政府债，以及绝对收益率较好的中短期城投债、煤炭债，并减持了部分收益率吸引力不足的信用债以腾出仓位。可转债方面，组合利用年末资金偏紧的时机增持了纯债替代型的转债。

2023 年 4 季度，股票市场主线围绕 3 季报展开，主题投资活跃，但总体呈现下跌态势。AI 也未能重现上半年的良好走势。与此同时经济顺周期和消费板块进入持续回调通道，组合净值下跌较多。展望新的一年，我们相信随着时间的推移，经济终将回归增长路径，但诸多公司受短期业绩压力的影响，短期内市场仍可能处于波动状态。

股票操作方面，本基金本报告期内仓位结构变化不大，仍以消费、金融和低估值价值为主。4 季度主要减持了建材等受房地产行业影响较大的地产链公司，加仓了具有高分红属性的服装、电力运营商等板块，少量加仓了医药、消费电子等成长板块。未来我们将根据经济的走势和市场的风格，在调整中增加成长行业的配置。

#### 4.5 报告期内基金的业绩表现

截至本报告期末鹏扬景添一年持有混合 A 的基金份额净值为 1.0085 元，本报告期基金份额净值增长率为 0.83%；截至本报告期末鹏扬景添一年持有混合 C 的基金份额净值为 1.0074 元，本报告期基金份额净值增长率为 0.72%；同期业绩比较基准收益率为 0.28%。

#### 4.6 报告期内基金持有人数或基金资产净值预警说明

本基金本报告期内未出现连续二十个工作日基金份额持有人数量不满二百人或者基金资产净值低于五千万元的情形。

## § 5 投资组合报告

### 5.1 报告期末基金资产组合情况

序号	项目	金额（元）	占基金总资产的比例（%）
1	权益投资	35,317,250.80	3.19
	其中：股票	35,317,250.80	3.19
2	基金投资	7,528,448.40	0.68
3	固定收益投资	1,045,902,199.49	94.44
	其中：债券	1,045,902,199.49	94.44
	资产支持证券	-	-
4	贵金属投资	-	-

5	金融衍生品投资	-	-
6	买入返售金融资产	-	-
	其中：买断式回购的买入返售金融资产	-	-
7	银行存款和结算备付金合计	18,618,179.47	1.68
8	其他资产	61,279.65	0.01
9	合计	1,107,427,357.81	100.00

## 5.2 报告期末按行业分类的股票投资组合

### 5.2.1 报告期末按行业分类的境内股票投资组合

代码	行业类别	公允价值（元）	占基金资产净值比例（%）
A	农、林、牧、渔业	3,434,498.00	0.40
B	采矿业	860,600.00	0.10
C	制造业	26,639,099.15	3.11
D	电力、热力、燃气及水生产和供应业	-	-
E	建筑业	-	-
F	批发和零售业	816,720.00	0.10
G	交通运输、仓储和邮政业	1,042,908.00	0.12
H	住宿和餐饮业	-	-
I	信息传输、软件和信息技术服务业	-	-
J	金融业	583,190.00	0.07
K	房地产业	1,103,574.00	0.13
L	租赁和商务服务业	-	-
M	科学研究和技术服务业	-	-
N	水利、环境和公共设施管理业	836,661.65	0.10
O	居民服务、修理和其他服务业	-	-
P	教育	-	-
Q	卫生和社会工作	-	-
R	文化、体育和娱乐业	-	-
S	综合	-	-
	合计	35,317,250.80	4.13

### 5.2.2 报告期末按行业分类的港股通投资股票投资组合

本基金本报告期末未持有港股通标的股票。

### 5.3 期末按公允价值占基金资产净值比例大小排序的股票投资明细

#### 5.3.1 报告期末按公允价值占基金资产净值比例大小排序的前十名股票投资明细

序号	股票代码	股票名称	数量（股）	公允价值（元）	占基金资产净值比例（%）
1	002345	潮宏基	286,000	1,947,660.00	0.23
2	601677	明泰铝业	140,300	1,591,002.00	0.19
3	300498	温氏股份	78,700	1,578,722.00	0.18
4	601233	桐昆股份	96,400	1,458,532.00	0.17
5	000858	五粮液	10,200	1,431,162.00	0.17
6	000651	格力电器	41,200	1,325,404.00	0.15
7	603889	新澳股份	179,500	1,278,040.00	0.15
8	002946	新乳业	108,400	1,244,432.00	0.15
9	002831	裕同科技	45,000	1,237,950.00	0.14
10	002353	杰瑞股份	39,800	1,118,778.00	0.13

### 5.4 报告期末按债券品种分类的债券投资组合

序号	债券品种	公允价值（元）	占基金资产净值比例（%）
1	国家债券	45,303,301.90	5.29
2	央行票据	-	-
3	金融债券	82,789,464.48	9.67
	其中：政策性金融债	-	-
4	企业债券	222,610,300.83	26.01
5	企业短期融资券	25,100,271.58	2.93
6	中期票据	461,352,004.71	53.90
7	可转债（可交换债）	35,772,894.66	4.18
8	同业存单	-	-
9	地方政府债	172,973,961.33	20.21
10	其他	-	-
11	合计	1,045,902,199.49	122.20

### 5.5 报告期末按公允价值占基金资产净值比例大小排序的前五名债券投资明细

序号	债券代码	债券名称	数量（张）	公允价值（元）	占基金资产净值比例（%）
1	1928013	19 民生银行永续债	800,000	82,789,464.48	9.67
2	102281702	22 首旅 MTN003	600,000	60,774,045.90	7.10
3	198925	23 甘肃 45	500,000	50,326,232.88	5.88
4	102381211	23 桂交投 MTN002	410,000	41,933,679.78	4.90
5	231456	23 重庆 59	410,000	41,587,760.27	4.86

## 5.6 报告期末按公允价值占基金资产净值比例大小排序的前十名资产支持证券投资明细

本基金本报告期末未持有资产支持证券。

## 5.7 报告期末按公允价值占基金资产净值比例大小排序的前五名贵金属投资明细

本基金本报告期末未持有贵金属。

## 5.8 报告期末按公允价值占基金资产净值比例大小排序的前五名权证投资明细

本基金本报告期末未持有权证。

## 5.9 报告期末本基金投资的股指期货交易情况说明

本基金本报告期内未参与股指期货投资。

## 5.10 报告期末本基金投资的国债期货交易情况说明

本基金本报告期内未参与国债期货投资。

## 5.11 投资组合报告附注

### 5.11.1 本基金投资的前十名证券的发行主体本期受到调查以及处罚的情况的说明

本基金投资的前十名证券的发行主体中，北京首都旅游集团有限责任公司在报告编制日前一年内曾受到中国证监会地方监管机构的处罚。中国民生银行股份有限公司在报告编制日前一年内曾受到国家金融监督管理总局、银保监会、中国银行间市场交易商协会的处罚。本基金对上述主体发行的相关证券的投资决策程序符合相关法律法规及基金合同的要求。除上述主体外，本基金投资的其他前十名证券的发行主体本期没有出现被监管部门立案调查，或在报告编制日前一年内受到公开谴责、处罚的情形。

### 5.11.2 基金投资的前十名股票超出基金合同规定的备选股票库情况的说明

本基金投资的前十名股票未超出基金合同规定的备选股票库。

### 5.11.3 其他资产构成

序号	名称	金额（元）
1	存出保证金	61,269.65
2	应收证券清算款	-
3	应收股利	-
4	应收利息	-
5	应收申购款	10.00
6	其他应收款	-
7	其他	-
8	合计	61,279.65

#### 5.11.4 报告期末持有的处于转股期的可转换债券明细

序号	债券代码	债券名称	公允价值（元）	占基金资产净值比例（%）
1	110059	浦发转债	31,498,732.90	3.68
2	127005	长证转债	4,274,161.76	0.50

#### 5.11.5 报告期末前十名股票中存在流通受限情况的说明

本基金本报告期末前十名股票中不存在流通受限情况。

#### 5.11.6 投资组合报告附注的其他文字描述部分

由于四舍五入的原因，各比例的分项之和与合计可能有尾差。

## § 6 基金中基金

### 6.1 报告期末按公允价值占基金资产净值比例大小排序的前十名基金投资明细

序号	基金代码	基金名称	运作方式	持有份额（份）	公允价值（元）	占基金资产净值比例（%）	是否属于基金管理人及管理人关联方所管理的基金
1	510300	华泰柏瑞沪深300ETF	交易型开放式	2,151,600.00	7,528,448.40	0.88	否

### 6.2 当期交易及持有基金产生的费用

项目	本期费用 2023年10月1日至 2023年12月31日	其中：交易及持有基金管理人以及管理人关联方所管理基金产生的费用
当期交易基金产生的申购费（元）	-	-
当期交易基金产生的赎回费（元）	-	-
当期持有基金产生的应支付销售服务费（元）	-	-
当期持有基金产生的应支付管理费（元）	7,324.99	-
当期持有基金产生的应支付托管费（元）	1,464.97	-
当期交易所交易基金产生的交易费用（元）	6,099.98	-

注：当期持有基金产生的应支付销售服务费、应支付管理费、应支付托管费按照被投资基金基金合同约定已作为费用计入被投资基金的基金份额净值，上表列示金额为按照本基金对被投资基金的实际持仓情况根据被投资基金基金合同约定的相应费率计算得出。

根据相关法律法规及本基金合同的约定，基金管理人不对基金中基金财产中持有的自身管理的基金部分收取基金中基金的管理费，基金托管人不对基金中基金财产中持有的自身托管的基金部分收取基金中基金的托管费。基金管理人运用本基金财产申购自身管理的其他基金的（ETF除外），应当通过直销渠道申购且不收取申购费、赎回费（按照相关法规、基金招募说明书约定应当收取，并计入基

金资产的赎回费用除外)、销售服务费(如有)等销售费用。申购费、赎回费在实际申购、赎回时按上述规定执行,销售服务费由本基金管理人从被投资基金收取后返还至本基金基金资产。

### 6.3 本报告期持有的基金发生的重大影响事件

无。

## § 7 开放式基金份额变动

单位:份

项目	鹏扬景添一年持有混合 A	鹏扬景添一年持有混合 C
报告期期初基金份额总额	148,904,189.65	700,339,552.97
报告期期间基金总申购份额	201,646.29	2,203.48
减:报告期期间基金总赎回份额	-	-
报告期期间基金拆分变动份额 (份额减少以“-”填列)	-	-
报告期期末基金份额总额	149,105,835.94	700,341,756.45

注:总申购份额含红利再投、转换入份额等;总赎回份额含转换出份额等。

## § 8 基金管理人运用固有资金投资本基金情况

### 8.1 基金管理人持有本基金份额变动情况

本报告期内基金管理人未持有本基金。

### 8.2 基金管理人运用固有资金投资本基金交易明细

本报告期内基金管理人未有运用固有资金投资本基金的情况。

## § 9 影响投资者决策的其他重要信息

### 9.1 报告期内单一投资者持有基金份额比例达到或超过 20%的情况

本基金本报告期内无单一投资者持有基金份额比例达到或超过 20%的情况。

### 9.2 影响投资者决策的其他重要信息

无。

## § 10 备查文件目录

### 10.1 备查文件目录

1. 中国证监会核准鹏扬景添一年持有期混合型证券投资基金募集的文件；
2. 《鹏扬景添一年持有期混合型证券投资基金基金合同》；
3. 《鹏扬景添一年持有期混合型证券投资基金托管协议》；
4. 基金管理人业务资格批件和营业执照；
5. 基金托管人业务资格批件和营业执照；
6. 报告期内基金管理人在指定报刊上披露的各项公告。

### 10.2 存放地点

备查文件存放于基金管理人和/或基金托管人的住所。

### 10.3 查阅方式

投资者可到基金管理人和/或基金托管人的住所免费查阅备查文件。在支付工本费后，投资者可在合理时间内取得备查文件的复制件或复印件。

鹏扬基金管理有限公司

2024 年 1 月 19 日