

汇添富添福睿选稳健养老目标一年持有期混 合型基金中基金（FOF）2024 年第 2 季度报 告

2024 年 06 月 30 日

基金管理人：汇添富基金管理股份有限公司

基金托管人：招商银行股份有限公司

送出日期：2024 年 07 月 19 日

§ 1 重要提示

基金管理人的董事会、董事保证本报告所载资料不存在虚假记载、误导性陈述或重大遗漏，并对其内容的真实性、准确性和完整性承担个别及连带责任。

基金托管人招商银行股份有限公司根据本基金合同规定，于2024年7月17日复核了本报告中的财务指标、净值表现、投资组合报告等内容，保证复核内容不存在虚假记载、误导性陈述或者重大遗漏。

基金管理人承诺以诚实信用、勤勉尽责的原则管理和运用基金资产，但不保证基金一定盈利。

基金的过往业绩并不代表其未来表现。投资有风险，投资者在作出投资决策前应仔细阅读本基金的招募说明书。

本报告中财务资料未经审计。

本报告期自2024年04月01日起至2024年06月30日止。

§ 2 基金产品概况

2.1 基金基本情况

| | |
|---------------|---|
| 基金简称 | 汇添富添福睿选稳健养老一年持有混合（FOF） |
| 基金主代码 | 012743 |
| 基金运作方式 | 契约型开放式 |
| 基金合同生效日 | 2021年08月20日 |
| 报告期末基金份额总额(份) | 406,782,675.92 |
| 投资目标 | 本基金根据特定的风险偏好设定权益类资产、非权益类资产的基准配置比例，采用成熟的资产配置策略，合理控制投资组合波动风险，追求养老资产的长期稳健增值。 |
| 投资策略 | 本基金采用目标风险策略，在严格控制投资组合下行风险的前提下确定大类资产配置比例，并通过全方位的定量和定性分析方法精选出优质基金组成投资组合，以期达到风险收益的优化平衡，实现基金资产的长期增值。本基金的风险等级为稳健型，力争在控制风险的前提下实现基金资产的长期稳健增值。本基金主要投资策略包括：资产配置策略、基金投资策略（包括但不限 |

| | | |
|--------------------|---|-------------------------|
| | 于公募 REITs 投资策略)、股票投资策略、债券投资策略、可转债及可交换债投资策略、资产支持证券投资策略、风险管理策略。 | |
| 业绩比较基准 | 中证 800 指数收益率×25%+中债综合指数收益率×75% | |
| 风险收益特征 | 本基金为混合型基金中基金，其预期风险和收益水平高于债券型基金中基金和货币型基金中基金，低于股票型基金中基金。同时，本基金为目标风险系列基金中基金中风险收益特征相对稳健的基金。 本基金可以投资港股通标的股票，将面临港股通机制下因投资环境、投资标的、市场制度以及交易规则等差异带来的特有风险。 | |
| 基金管理人 | 汇添富基金管理股份有限公司 | |
| 基金托管人 | 招商银行股份有限公司 | |
| 下属分级基金的基金简称 | 汇添富添福睿选稳健养老一年持有混合（FOF）A | 汇添富添福睿选稳健养老一年持有混合（FOF）Y |
| 下属分级基金的交易代码 | 012743 | 017367 |
| 报告期末下属分级基金的份额总额（份） | 400,301,480.62 | 6,481,195.30 |

§ 3 主要财务指标和基金净值表现

3.1 主要财务指标

单位：人民币元

| 主要财务指标 | 报告期(2024年04月01日 - 2024年06月30日) | |
|-----------------|--------------------------------|-------------------------|
| | 汇添富添福睿选稳健养老一年持有混合（FOF）A | 汇添富添福睿选稳健养老一年持有混合（FOF）Y |
| 1. 本期已实现收益 | 5,110,933.76 | 85,334.73 |
| 2. 本期利润 | 3,115,426.41 | 51,453.84 |
| 3. 加权平均基金份额本期利润 | 0.0075 | 0.0079 |
| 4. 期末基金资产净值 | 384,408,496.56 | 6,253,623.60 |
| 5. 期末基金份额净值 | 0.9603 | 0.9649 |

注：1、本期已实现收益指基金本期利息收入、投资收益、其他收入（不含公允价值变动收

益)扣除相关费用和信用减值损失后的余额,本期利润为本期已实现收益加上本期公允价值变动收益。

2、所述基金业绩指标不包括持有人认购或交易基金的各项费用,计入费用后实际收益水平要低于所列数字。

3.2 基金净值表现

3.2.1 基金份额净值增长率及其与同期业绩比较基准收益率的比较

| 汇添富添福睿选稳健养老一年持有混合（FOF）A | | | | | | |
|-------------------------|----------|-------------|------------|---------------|--------|--------|
| 阶段 | 份额净值增长率① | 份额净值增长率标准差② | 业绩比较基准收益率③ | 业绩比较基准收益率标准差④ | ①-③ | ②-④ |
| 过去三个月 | 0.73% | 0.14% | 0.00% | 0.19% | 0.73% | -0.05% |
| 过去六个月 | 1.43% | 0.20% | 1.48% | 0.25% | -0.05% | -0.05% |
| 过去一年 | -1.87% | 0.19% | -0.57% | 0.23% | -1.30% | -0.04% |
| 自基金合同生效日起至今 | -3.97% | 0.22% | -3.78% | 0.25% | -0.19% | -0.03% |
| 汇添富添福睿选稳健养老一年持有混合（FOF）Y | | | | | | |
| 阶段 | 份额净值增长率① | 份额净值增长率标准差② | 业绩比较基准收益率③ | 业绩比较基准收益率标准差④ | ①-③ | ②-④ |
| 过去三个月 | 0.80% | 0.14% | 0.00% | 0.19% | 0.80% | -0.05% |
| 过去六个月 | 1.58% | 0.20% | 1.48% | 0.25% | 0.10% | -0.05% |
| 过去一年 | -1.58% | 0.19% | -0.57% | 0.23% | -1.01% | -0.04% |
| 自基金合同生效日起至今 | -0.06% | 0.21% | 0.81% | 0.22% | -0.87% | -0.01% |

3.2.2 自基金合同生效以来基金份额累计净值增长率变动及其与同期业绩比较

基准收益率变动的比较

汇添富添福睿选稳健养老一年持有混合（FOF）A累计净值增长率与同期业绩基准收益率对比图

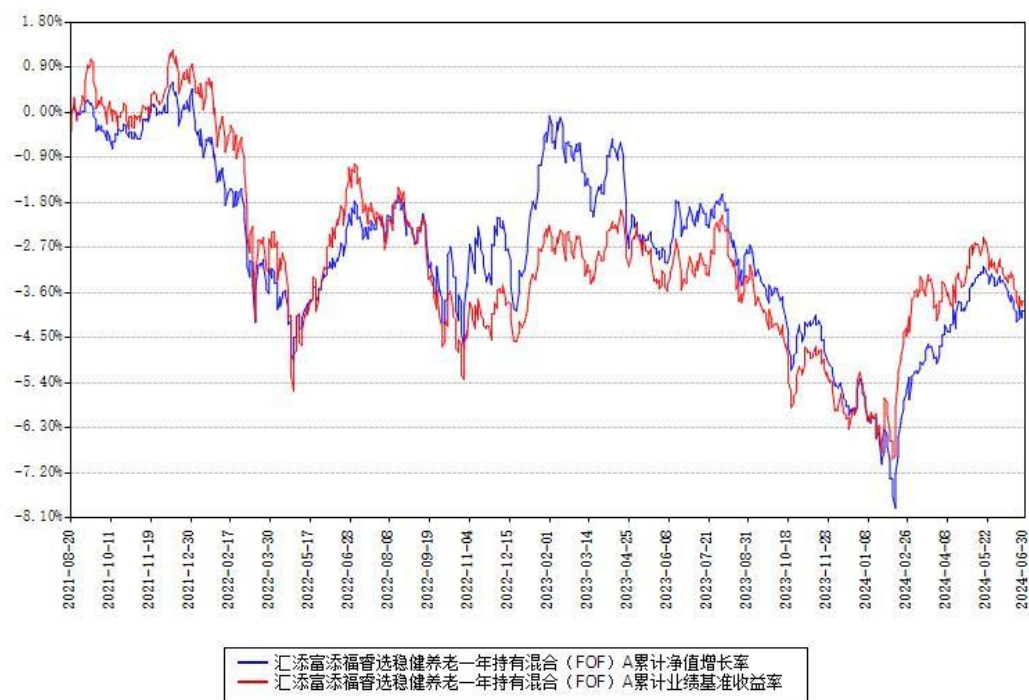

汇添富添福睿选稳健养老一年持有混合（FOF）Y累计净值增长率与同期业绩基准收益率对比图

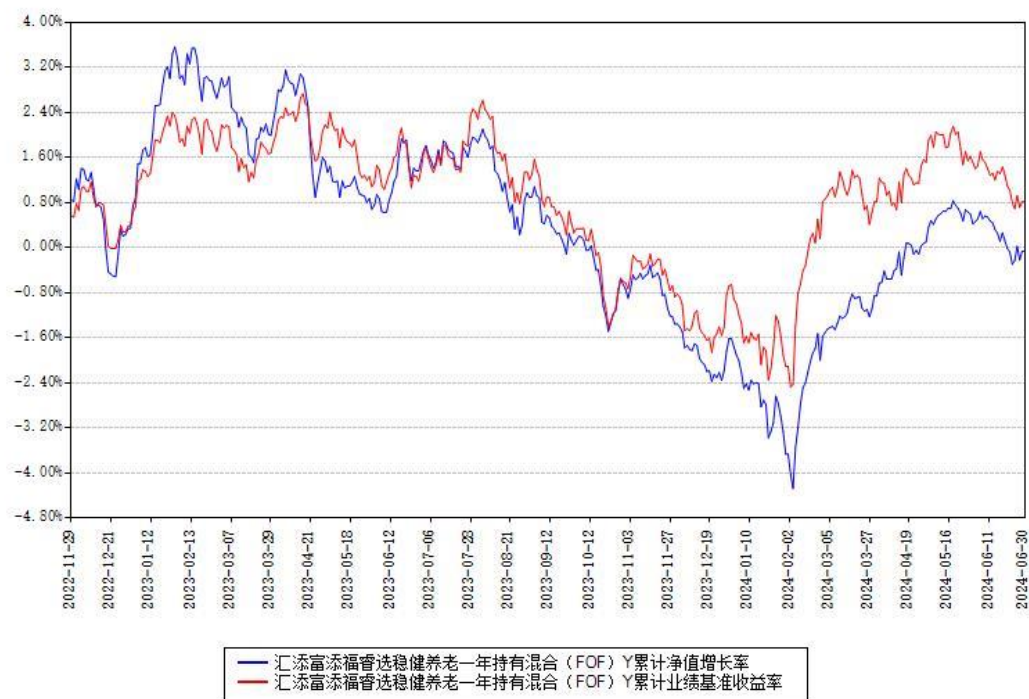

注：本基金建仓期为本《基金合同》生效之日（2021年08月20日）起6个月，建仓期结束时各项资产配置比例符合合同约定。

本基金各类份额自实际有资产之日起披露业绩数据。

本基金于 2022 年 11 月 17 日新增 Y 类份额。

§ 4 管理人报告

4.1 基金经理（或基金经理小组）简介

| 姓名 | 职务 | 任本基金的基金经理期限 | | 证券从业年限 (年) | 说明 |
|-----|--------------|---------------------|------|---------------|--|
| | | 任职日期 | 离任日期 | | |
| 蔡健林 | 本基金的 基金经理 | 2021 年 08 月 20 日 | - | 14 | 国籍：中国。学历：上海交通大学硕士。从业资格：证券投资基金从业资格。从业经历：曾任太平洋资产管理有限责任公司高级投资经理。2017 年 8 月加入汇添富基金管理股份有限公司。2018 年 12 月 27 日至今任汇添富养老目标日期 2030 三年持有期混合型基金中基金（FOF）的基金经理。2019 年 4 月 29 日至 2022 年 7 月 7 日任汇添富养老目标日期 2040 五年持有期混合型基金中基金（FOF）的基金经理。2019 年 5 月 17 日至 2022 年 7 月 7 日任汇添富养老目标日期 2050 五年持有期混合型发起式基金中基金（FOF）的基金经理。2021 年 8 月 20 日至 |

| | | | | | |
|--|--|--|--|--|--|
| | | | | | <p>今任汇添富添福睿选稳健养老目标一年持有期混合型基金中基金（FOF）的基金经理。2021年9月13日至今任汇添富添福盈和稳健养老目标一年持有期混合型基金中基金（FOF）的基金经理。2021年10月15日至今任汇添富添福汇盈稳健养老目标一年持有期混合型基金中基金（FOF）的基金经理。2021年11月9日至今任汇添富添福增长稳健养老目标一年持有期混合型基金中基金（FOF）的基金经理。2022年5月18日至今任汇添富添福睿享稳健养老目标一年持有期混合型基金中基金（FOF）的基金经理。2022年6月1日至今任汇添富鑫添利6个月持有期混合型基金中基金（FOF）的基金经理。</p> |
|--|--|--|--|--|--|

注:基金的首任基金经理,其“任职日期”为基金合同生效日,其“离任日期”为根据公司决议确定的解聘日期。

非首任基金经理,其“任职日期”和“离任日期”分别指根据公司决议确定的聘任日期和解

聘日期。

证券从业的含义遵从行业协会相关规定。

4.1.1 期末兼任私募资产管理计划投资经理的基金经理同时管理的产品情况

注：截至本报告期末，本基金的基金经理不存在兼任私募资产管理计划投资经理的情况。

4.2 报告期内本基金运作合规守信情况说明

本基金管理人在本报告期内遵守《中华人民共和国证券投资基金法》及其他相关法律法规、证监会规定和本基金合同的约定，本着诚实信用、勤勉尽责的原则管理和运用基金资产，在严格控制风险的基础上，为基金份额持有人谋求最大利益。本基金无重大违法、违规行为，本基金投资运作符合有关法规及基金合同的约定。

4.3 公平交易专项说明

4.3.1 公平交易制度的执行情况

本基金管理人通过建立事前、事中和事后全程嵌入式的管控模式，保障公平交易制度的执行和实现。具体情况如下：

一、本基金管理人建立了内部公平交易管理规范 and 流程，公平交易管控覆盖公司所有业务类型、投资策略、投资品种，以及投资授权、研究分析、投资决策、交易执行等投资管理活动相关的各个环节。

二、本着“时间优先、价格优先”的原则，对同一证券有相同交易需求的投资组合采用交易系统内的公平交易模块，实现事中交易执行层面的公平管控。

三、对不同投资组合进行同向交易价差分析，具体方法为：在不同时间窗口（日内、3日内、5日内）下，对不同组合同一证券同向交易的平均价差率进行T检验。对于未通过T检验的交易，再根据同向交易占优比、交易价格、交易频率、交易数量和交易时间等进行具体分析，进一步判断是否存在重大利益输送的可能性。

四、对于反向交易，根据交易顺序、交易时间窗口跨度、交易价格、交易数量等综合判断交易是否涉及利益输送。

综上，本基金管理人通过事前的制度规范、事中的监控和事后的分析评估，严格执行了公平交易制度，公平对待旗下各投资组合。本报告期内，未出现违反公平交易制度的情况。

4.3.2 异常交易行为的专项说明

本报告期内，本基金未出现异常交易的情况。

本报告期内，本基金管理人管理的所有投资组合参与的交易所公开竞价同日反向交易成交较少的单边交易量超过该证券当日成交量的5%的情况有5次，投资组合因投资策略与其

他组合发生反向交易。基金管理人事前严格根据内部规定进行管控，事后对交易时点、交易数量、交易价差等多方面进行综合分析，未发现导致不公平交易和利益输送的异常交易行为。

此外，为防范基金经理兼任私募资产管理计划投资经理的潜在利益冲突，本基金管理人从投资指令、交易行为、交易监测等多方面，对兼任组合进行监控管理和分析评估。本报告期内兼任组合未出现违反公平交易或异常交易的情况。

4.4 报告期内基金的投资策略和运作分析

回顾二季度，债券市场仍然表现突出，债券收益率继续下行。全国房地产政策持续松绑，但是实际效果较为有限。国内经济属于偏向弱勢的复苏，通胀水平处于比较低的位置，市场流动性保持宽松状态。我认为，债券市场票息行情仍然比较确定，组合维持较高比例的纯债基金配置。央行对超长债利率大幅下行关注度较高，货政报告专题分析超长债收益率问题，主流媒体公开点评超长债收益率区间，并且决定于近期面向部分一级交易商开展国债借入操作，引导合理的收益率曲线。我们维持长债收益率下行空间有限的判断，预计长债波动性加大。

可转债市场在6月份下跌较多，主要是受到部分公司评级下调和可能退市的影响，组合增加了可转债配置比例。

部分Reits产品还具有较高的股息回报，但是流动性不佳的问题仍然存在，组合保持适当的配置比例。

权益市场结构分化，国内高股息大盘价值资产表现出色，小市值资产表现不佳。美联储降息预期有所下修，实际经济状态和通胀粘性仍然较强，上游资源品价格回调明显。受选举等事件性影响，欧洲发达国家权益市场有一定回调，但是欧央行降息给市场流动性带来宽松。组合维持了欧美资产的配置，减持了上游资源资产。

4.5 报告期内基金的业绩表现

本报告期汇添富添福睿选稳健养老一年持有混合（FOF）A类份额净值增长率为0.73%，同期业绩比较基准收益率为0.00%。本报告期汇添富添福睿选稳健养老一年持有混合（FOF）Y类份额净值增长率为0.80%，同期业绩比较基准收益率为0.00%。

4.6 报告期内基金持有人数或基金资产净值预警情形的说明

无。

§ 5 投资组合报告

5.1 报告期末基金资产组合情况

| 序号 | 项目 | 金额（元） | 占基金总资产的比例（%） |
|----|-------------------|----------------|--------------|
| 1 | 权益投资 | - | - |
| | 其中：股票 | - | - |
| 2 | 基金投资 | 319,557,445.60 | 78.89 |
| 3 | 固定收益投资 | 60,099,435.19 | 14.84 |
| | 其中：债券 | 60,099,435.19 | 14.84 |
| | 资产支持证券 | - | - |
| 4 | 贵金属投资 | - | - |
| 5 | 金融衍生品投资 | - | - |
| 6 | 买入返售金融资产 | 9,000,000.00 | 2.22 |
| | 其中：买断式回购的买入返售金融资产 | - | - |
| 7 | 银行存款和结算备付金合计 | 16,348,344.33 | 4.04 |
| 8 | 其他资产 | 42,025.31 | 0.01 |
| 9 | 合计 | 405,047,250.43 | 100.00 |

5.2 报告期末按行业分类的股票投资组合

5.2.1 报告期末按行业分类的境内股票投资组合

注：本基金报告期末未投资境内股票。

5.2.2 报告期末按行业分类的港股通投资股票投资组合

注：本基金本报告期末未持有港股通投资股票。

5.3 期末按公允价值占基金资产净值比例大小排序的股票投资明细

5.3.1 报告期末按公允价值占基金资产净值比例大小排序的前十名股票投资明细

注：本基金本报告期末未持有股票。

5.4 报告期末按债券品种分类的债券投资组合

| 序号 | 债券品种 | 公允价值（元） | 占基金资产净值比例（%） |
|----|------|---------------|--------------|
| 1 | 国家债券 | 19,265,140.54 | 4.93 |

| | | | |
|----|-----------|---------------|-------|
| 2 | 央行票据 | - | - |
| 3 | 金融债券 | - | - |
| | 其中：政策性金融债 | - | - |
| 4 | 企业债券 | - | - |
| 5 | 企业短期融资券 | - | - |
| 6 | 中期票据 | - | - |
| 7 | 可转债（可交换债） | 40,834,294.65 | 10.45 |
| 8 | 同业存单 | - | - |
| 9 | 地方政府债 | - | - |
| 10 | 其他 | - | - |
| 11 | 合计 | 60,099,435.19 | 15.38 |

5.5 报告期末按公允价值占基金资产净值比例大小排序的前五名债券投资明细

| 序号 | 债券代码 | 债券名称 | 数量（张） | 公允价值（元） | 占基金资产净值比例（%） |
|----|--------|----------|---------|---------------|--------------|
| 1 | 019685 | 22 国债 20 | 100,000 | 10,168,564.38 | 2.60 |
| 2 | 019733 | 24 国债 02 | 90,000 | 9,096,576.16 | 2.33 |
| 3 | 113632 | 鹤 21 转债 | 75,000 | 8,850,400.69 | 2.27 |
| 4 | 113658 | 密卫转债 | 50,000 | 6,091,280.82 | 1.56 |
| 5 | 110068 | 龙净转债 | 40,000 | 5,363,623.01 | 1.37 |

5.6 报告期末按公允价值占基金资产净值比例大小排序的前十名资产支持证券投资明细

注：本基金本报告期末未持有资产支持证券。

5.7 报告期末按公允价值占基金资产净值比例大小排序的前五名贵金属投资明细

注：本基金本报告期末未持有贵金属投资。

5.8 报告期末按公允价值占基金资产净值比例大小排序的前五名权证投资明细

注：本基金本报告期末未持有权证投资。

5.9 报告期末本基金投资的股指期货交易情况说明

注：本基金本报告期末未投资股指期货。

5.10 报告期末本基金投资的国债期货交易情况说明

注：本基金本报告期末未投资国债期货。

5.11 投资组合报告附注

5.11.1

报告期内本基金投资前十名证券的发行主体没有被中国人民银行及其派出机构、国家金融监督管理总局（前身为中国银保监会）及其派出机构、中国证监会及其派出机构、国家市场监督管理总局及机关单位、交易所立案调查，或在报告编制日前一年内受到公开谴责、处罚的情况。

5.11.2

本基金投资的前十名股票没有超出基金合同规定的备选股票库。

5.11.3 其他资产构成

| 序号 | 名称 | 金额（元） |
|----|---------|-----------|
| 1 | 存出保证金 | 31,122.87 |
| 2 | 应收证券清算款 | - |
| 3 | 应收股利 | - |
| 4 | 应收利息 | - |
| 5 | 应收申购款 | 10,902.44 |
| 6 | 其他应收款 | - |
| 7 | 待摊费用 | - |

| | | |
|---|----|-----------|
| 8 | 其他 | - |
| 9 | 合计 | 42,025.31 |

5.11.4 报告期末持有的处于转股期的可转换债券明细

| 序号 | 债券代码 | 债券名称 | 公允价值（元） | 占基金资产净值比例（%） |
|----|--------|-------|--------------|--------------|
| 1 | 113632 | 鹤21转债 | 8,850,400.69 | 2.27 |
| 2 | 113658 | 密卫转债 | 6,091,280.82 | 1.56 |
| 3 | 110068 | 龙净转债 | 5,363,623.01 | 1.37 |
| 4 | 110085 | 通22转债 | 4,230,680.55 | 1.08 |
| 5 | 123131 | 奥飞转债 | 3,801,069.86 | 0.97 |
| 6 | 113678 | 中贝转债 | 3,619,553.42 | 0.93 |
| 7 | 127032 | 苏行转债 | 2,514,060.27 | 0.64 |
| 8 | 113673 | 岱美转债 | 2,473,976.44 | 0.63 |
| 9 | 118042 | 奥维转债 | 2,114,049.32 | 0.54 |
| 10 | 123223 | 九典转02 | 1,775,600.27 | 0.45 |

5.11.5 报告期末前十名股票中存在流通受限情况的说明

注：本基金本报告期末未持有股票。

§ 6 基金中基金

6.1 报告期末按公允价值占基金资产净值比例大小排序的前十名基金投资明细

| 序号 | 基金代码 | 基金名称 | 运作方式 | 持有份额（份） | 公允价值（元） | 占基金资产净值比例（%） | 是否属于基 |
|----|------|------|------|---------|---------|--------------|-------|
|----|------|------|------|---------|---------|--------------|-------|

| | | | | | | | 金 管 理 人 及 管 理 人 关 联 方 所 管 理 的 基 金 |
|---|--------|-------------|--------|---------------|---------------|------|---|
| 1 | 003612 | 南方卓元债券A | 契约型开放式 | 25,000,000.00 | 26,850,000.00 | 6.87 | 否 |
| 2 | 011658 | 汇添富中高等级信用债A | 契约型开放式 | 23,683,088.73 | 26,463,483.35 | 6.77 | 是 |

| | | | | | | | |
|---|--------|----------------------------------|----------------------------|---------------|---------------|------|---|
| 3 | 003349 | 长信 稳益 纯债 债券 A | 契 约 型 开 放 式 | 19,485,022.22 | 21,355,584.35 | 5.47 | 否 |
| 4 | 007901 | 汇添 富中 短债 A | 契 约 型 开 放 式 | 19,192,016.45 | 20,783,034.61 | 5.32 | 是 |
| 5 | 009343 | 泰康 长江 经济 带债 券A | 契 约 型 开 放 式 | 19,049,416.72 | 20,430,499.43 | 5.23 | 否 |
| 6 | 006884 | 汇添 富 AAA 级信 用纯 债A | 契 约 型 开 放 式 | 16,970,401.36 | 19,431,109.56 | 4.97 | 是 |
| 7 | 050027 | 博时 信用 债纯 债债 券A | 契 约 型 开 放 式 | 13,640,009.35 | 15,571,434.67 | 3.99 | 否 |

| | | | | | | | |
|----|--------|---------------|--------|---------------|---------------|------|---|
| | | | 式 | | | | |
| 8 | 004920 | 富国泓利纯债债券型发起式A | 契约型开放式 | 14,804,283.00 | 15,526,732.01 | 3.97 | 否 |
| 9 | 070037 | 嘉实纯债债券A | 契约型开放式 | 10,271,398.74 | 13,704,100.20 | 3.51 | 否 |
| 10 | 270044 | 广发双债添利债券A | 契约型开放式 | 10,191,577.00 | 12,578,444.33 | 3.22 | 否 |

6.1.1 报告期末按公允价值占基金资产净值比例大小排序的前十名公开募集基础设施证券投资基金投资明细

| 序号 | 基金代码 | 基金名称 | 运作方式 | 持有份额 (份) | 公允价值(元) | 占基金资产净值比例(%) | 是否属于基金管理人及管理 |
|----|------|------|------|-------------|---------|--------------|--------------|
| | | | | | | | |

| | | | | | | | 人关 联方 所管 理的 基金 |
|---|--------|--------------------|----------------|------------|--------------|------|----------------------------|
| 1 | 508027 | 东吴苏 园产业 REIT | 契约 型封 闭式 | 800,000.00 | 2,568,800.00 | 0.66 | 否 |

6.1.2 报告期末基金持有的全部公开募集基础设施证券投资基金情况

| 合计持有数量 (只) | 合计持有份额(份) | 合计公允价值 (元) | 合计占基金资产净值比例 (%) |
|---------------|------------|---------------|--------------------|
| 1 | 800,000.00 | 2,568,800.00 | 0.66 |

6.2 当期交易及持有基金产生的费用

| 项目 | 本期费用 2024年04月01日至2024年 06月30日 | 其中：交易及持有基金管理 人以及管理人关联方所管理 基金产生的费用 |
|--------------------------|-------------------------------------|---|
| 当期交易基金产生的申购费 (元) | - | - |
| 当期交易基金产生的赎回费 (元) | 25,683.36 | - |
| 当期持有基金产生的应支付销 售服务费(元) | 11,894.01 | - |
| 当期持有基金产生的应支付管 理费(元) | 404,290.82 | 90,939.34 |
| 当期持有基金产生的应支付托 管费(元) | 102,525.69 | 25,714.46 |
| 当期交易基金产生的交易费 (元) | 4,408.21 | - |
| 当期交易基金产生的转换费 (元) | - | - |

注：当期持有基金产生的应支付销售服务费、应支付管理费、应支付托管费按照被投资基金基金合同约定已作为费用计入被投资基金的基金份额净值，上表列示金额为按照本基金对被投资基金的实际持仓情况根据被投资基金基金合同约定的相应费率和计算方法计算得出。

6.3 本报告期持有的基金发生的重大影响事件

注：本基金本报告期持有的基金无重大影响事件。

§ 7 开放式基金份额变动

单位：份

| 项目 | 汇添富添福睿选稳健养老一年持有混合（FOF）A | 汇添富添福睿选稳健养老一年持有混合（FOF）Y |
|---------------|-------------------------|-------------------------|
| 本报告期期初基金份额总额 | 439,258,329.21 | 6,620,815.32 |
| 本报告期基金总申购份额 | 45,900.51 | 173,494.10 |
| 减：本报告期基金总赎回份额 | 39,002,749.10 | 313,114.12 |
| 本报告期基金拆分变动份额 | - | - |
| 本报告期期末基金份额总额 | 400,301,480.62 | 6,481,195.30 |

注：总申购份额含红利再投、转换入份额，总赎回份额含转换出份额。

§ 8 基金管理人运用固有资金投资本基金情况

8.1 基金管理人持有本基金份额变动情况

注：本基金的基金管理人本报告期末运用固有资金投资本基金。

8.2 基金管理人运用固有资金投资本基金交易明细

注：本基金的基金管理人本报告期末运用固有资金投资本基金。

§ 9 影响投资者决策的其他重要信息

9.1 报告期内单一投资者持有基金份额比例达到或者超过 20%的情况

注：无

9.2 影响投资者决策的其他重要信息

无。

§ 10 备查文件目录

10.1 备查文件目录

- 1、中国证监会批准汇添富添福睿选稳健养老目标一年持有期混合型基金中基金（FOF）

募集的文件：

- 2、《汇添富添福睿选稳健养老目标一年持有期混合型基金中基金（FOF）基金合同》；
- 3、《汇添富添福睿选稳健养老目标一年持有期混合型基金中基金（FOF）托管协议》；
- 4、基金管理人业务资格批件、营业执照；
- 5、报告期内汇添富添福睿选稳健养老目标一年持有期混合型基金中基金（FOF）在规定报刊上披露的各项公告；
- 6、中国证监会要求的其他文件。

10.2 存放地点

上海市黄浦区外马路728号 汇添富基金管理股份有限公司

10.3 查阅方式

投资者可于本基金管理人办公时间预约查阅，或登录基金管理人网站 www.99fund.com 查阅，还可拨打基金管理人客户服务中心电话：400-888-9918 查询相关信息。

汇添富基金管理股份有限公司

2024年07月19日