

前海开源 MSCI 中国 A 股指数型证券投资基金
2023 年年度报告

2023 年 12 月 31 日

基金管理人：前海开源基金管理有限公司

基金托管人：招商银行股份有限公司

送出日期：2024 年 03 月 30 日

§ 1 重要提示及目录

1.1 重要提示

基金管理人的董事会、董事保证本报告所载资料不存在虚假记载、误导性陈述或重大遗漏，并对其内容的真实性、准确性和完整性承担个别及连带的法律责任。本年度报告已经三分之二以上独立董事签字同意，并由董事长签发。

基金托管人招商银行股份有限公司根据本基金合同规定，于 2024 年 03 月 28 日复核了本报告中的财务指标、净值表现、利润分配情况、财务会计报告、投资组合报告等内容，保证复核内容不存在虚假记载、误导性陈述或者重大遗漏。

基金管理人承诺以诚实信用、勤勉尽责的原则管理和运用基金资产，但不保证基金一定盈利。

基金的过往业绩并不代表其未来表现。投资有风险，投资者在作出投资决策前应仔细阅读本基金的招募说明书及其更新。

本报告中的财务资料已经审计。普华永道中天会计师事务所(特殊普通合伙)为本基金出具了无保留意见的审计报告，请投资者注意阅读。

本报告期自 2023 年 01 月 01 日起至 2023 年 12 月 31 日止。

1.2 目录

§ 1	重要提示及目录	2
1.1	重要提示	2
1.2	目录	3
§ 2	基金简介	5
2.1	基金基本情况	5
2.2	基金产品说明	5
2.3	基金管理人和基金托管人	7
2.4	信息披露方式	7
2.5	其他相关资料	7
§ 3	主要财务指标、基金净值表现及利润分配情况	7
3.1	主要会计数据和财务指标	8
3.2	基金净值表现	9
3.3	过去三年基金的利润分配情况	11
§ 4	管理人报告	11
4.1	基金管理人及基金经理情况	11
4.2	管理人对报告期内本基金运作合规守信情况的说明	12
4.3	管理人对报告期内公平交易情况的专项说明	12
4.4	管理人对报告期内基金的投资策略和业绩表现的说明	13
4.5	管理人对宏观经济、证券市场及行业走势的简要展望	14
4.6	管理人内部有关本基金的监察稽核工作情况	15
4.7	管理人对报告期内基金估值程序等事项的说明	16
4.8	管理人对报告期内基金利润分配情况的说明	17
4.9	报告期内管理人对本基金持有人数或基金资产净值预警情形的说明	17
§ 5	托管人报告	17
5.1	报告期内本基金托管人合规守信情况声明	17
5.2	托管人对报告期内本基金投资运作合规守信、净值计算、利润分配等情况的说明	17
5.3	托管人对本年度报告中财务信息等内容的真实、准确和完整发表意见	17
§ 6	审计报告	17
6.1	审计报告基本信息	17
6.2	审计报告的基本内容	18
§ 7	年度财务报表	19
7.1	资产负债表	19
7.2	利润表	21
7.3	净资产变动表	22
7.4	报表附注	23
§ 8	投资组合报告	50
8.1	期末基金资产组合情况	50
8.2	报告期末按行业分类的股票投资组合	50
8.3	期末按公允价值占基金资产净值比例大小排序的所有股票投资明细	51
8.4	报告期内股票投资组合的重大变动	65
8.5	期末按债券品种分类的债券投资组合	67

8.6	期末按公允价值占基金资产净值比例大小排序的前五名债券投资明细	67
8.7	期末按公允价值占基金资产净值比例大小排序的所有资产支持证券投资明细	67
8.8	报告期末按公允价值占基金资产净值比例大小排序的前五名贵金属投资明细	67
8.9	期末按公允价值占基金资产净值比例大小排序的前五名权证投资明细	67
8.10	本基金投资股指期货的投资政策	67
8.11	报告期末本基金投资的国债期货交易情况说明	68
8.12	投资组合报告附注	68
§ 9	基金份额持有人信息	69
9.1	期末基金份额持有人户数及持有人结构	69
9.2	期末基金管理人的从业人员持有本基金的情况	69
9.3	期末基金管理人的从业人员持有本开放式基金份额总量区间情况	70
§ 10	开放式基金份额变动	70
§ 11	重大事件揭示	70
11.1	基金份额持有人大会决议	70
11.2	基金管理人、基金托管人的专门基金托管部门的重大人事变动	71
11.3	涉及基金管理人、基金财产、基金托管业务的诉讼	71
11.4	基金投资策略的改变	71
11.5	为基金进行审计的会计师事务所情况	71
11.6	管理人、托管人及其高级管理人员受稽查或处罚等情况	71
11.7	基金租用证券公司交易单元的有关情况	71
11.8	其他重大事件	73
§ 12	影响投资者决策的其他重要信息	74
12.1	报告期内单一投资者持有基金份额比例达到或超过 20%的情况	74
12.2	影响投资者决策的其他重要信息	75
§ 13	备查文件目录	75
13.1	备查文件目录	75
13.2	存放地点	75
13.3	查阅方式	75

§ 2 基金简介

2.1 基金基本情况

基金名称	前海开源 MSCI 中国 A 股指数型证券投资基金	
基金简称	前海开源 MSCI 中国 A 股指数	
基金主代码	006524	
基金运作方式	契约型普通开放式	
基金合同生效日	2018 年 11 月 27 日	
基金管理人	前海开源基金管理有限公司	
基金托管人	招商银行股份有限公司	
报告期末基金份额总额	39,669,476.38 份	
基金合同存续期	不定期	
下属分级基金的基金简称	前海开源 MSCI 中国 A 股指数 A	前海开源 MSCI 中国 A 股指数 C
下属分级基金的交易代码	006524	006525
报告期末下属分级基金的份额总额	10,536,698.11 份	29,132,778.27 份

2.2 基金产品说明

投资目标	紧密跟踪业绩比较基准，追求跟踪偏离度和跟踪误差的最小化。
投资策略	<p>本基金采用完全复制标的指数的方法，进行被动式指数化投资。股票投资组合的构建主要按照标的指数的成份股组成及其权重来拟合复制标的指数，并根据标的指数成份股及其权重的变动而进行相应调整，以复制和跟踪标的指数。本基金紧密跟踪业绩比较基准，追求跟踪偏离度和跟踪误差的最小化。</p> <p>由于标的指数编制方法调整、成份股及其权重发生变化（包括配送股、增发、临时调入及调出成份股等）的原因，或因基金的申购和赎回等对本基金跟踪标的指数的效果可能带来影响时，或因某些特殊情况导致流动性不足时，或其他原因导致无法有效复制和跟踪标的指数时，基金管理人可以对投资组合管理进行适当变通和调整，力求降低跟踪误差。</p> <p>本基金的投资策略主要有以下八个方面内容：</p> <p>1、大类资产配置</p> <p>本基金管理人主要按照 MSCI 中国 A 股指数的成份股组成及其权重构建股票投资组合，并根据指数成份股及其权重的变动而进行相应调整。本基金投资于股票的资产比例不低于基金资产的 80%，投资于标的指数成份股及备选成份股的比例不低于基金资产净值的 90%；本基金每个交易日日终在扣除股指期货合约需缴纳的交易保证金后，应当保持不低于基金资产净值 5% 的现金或到期日在一年以内的政府债券。</p> <p>2、股票投资策略</p> <p>（1）股票投资组合构建</p> <p>本基金采用完全复制标的指数的方法，按照标的指数成份股组成及</p>

其权重构建股票投资组合。由于跟踪组合构建与标的指数组合构建存在差异，若出现较为特殊的情况（例如成份股停牌、股票流动性不足以及其他影响指数复制效果的因素），本基金将采用包括替代、抽样等技术手段在内的优化复制法来构建组合，使得跟踪组合尽可能近似于全复制组合，以减少对标的指数的跟踪误差。本基金所采用替代法调整的股票组合应符合投资于股票的资产比例不低于基金资产的 80% 的比例限制，并符合投资于标的指数成份股和备选成份股的资产比例不低于基金资产净值的 90% 的投资比例限制。

（2）股票投资组合的调整

本基金所构建的股票投资组合将根据 MSCI 中国 A 股指数成份股及其权重的变动而进行相应调整，本基金还将根据法律法规中的投资比例限制、申购赎回变动情况等，对其进行适时调整，以保证基金净值增长率与基准指数间的高度正相关和跟踪误差最小化。

3、债券投资策略

本基金债券投资的目的是在保证基金资产流动性的基础上，降低跟踪误差。本基金将采用宏观环境分析和微观市场定价两个方面进行债券资产的投资，通过主要采取组合久期配置策略，同时辅之以收益率曲线策略、骑乘策略、息差策略等积极投资策略构建债券投资组合。

4、权证投资策略

本基金将权证的投资作为提高基金投资组合收益的辅助手段。根据权证对应公司基本面研究成果确定权证的合理估值，发现市场对股票权证的非理性定价；利用权证衍生工具的特性，通过权证与证券的组合投资，来达到改善组合风险收益特征的目的。

5、资产支持证券投资策略

本基金通过对资产支持证券发行条款的分析、违约概率和提前偿付比率的预估，借用必要的数量模型来谋求对资产支持证券的合理定价，在严格控制风险、充分考虑风险补偿收益和市场流动性的条件下，谨慎选择风险调整后收益较高的品种进行投资。

本基金将严格控制资产支持证券的总体投资规模并进行分散投资，以降低流动性风险。

6、股指期货投资策略

本基金以套期保值为目的，参与股指期货交易。

本基金参与股指期货投资时机和数量的决策建立在对证券市场总体行情的判断和组合风险收益分析的基础上。基金管理人将根据宏观经济因素、政策及法规因素和资本市场因素，结合定性和定量方法，确定投资时机。基金管理人将结合股票投资的总体规模，以及中国证监会的相关限定和要求，确定参与股指期货交易的投资比例。

7、现金管理策略

为保持基金的资产流动性，本基金可适当投资于货币市场工具。具体而言，本基金将根据基金资产组合中的现金存量水平、申购赎回情况及基金跟踪误差控制情况，在确定总体流动性要求的基础上，综合考虑宏观经济形势、市场资金面走向、交易对手的信用资质以

	<p>及各类资产收益率水平等，确定各类货币市场工具的配置比例，并定期对组合的平均剩余期限及投资品种比例进行适当调整，在保证基金资产安全性和流动性的基础上力争创造稳定的收益。</p> <p>8、其他</p> <p>未来，随着市场的发展和基金管理运作的需要，基金管理人可以在不改变投资目标的前提下，遵循法律法规的规定，相应调整或更新投资策略，并在招募说明书更新中公告。</p>
业绩比较基准	MSCI 中国 A 股指数收益率×95%+银行人民币活期存款利率（税后）×5%。
风险收益特征	本基金为股票型基金，理论上其预期风险和预期收益水平高于混合型基金、债券型基金及货币市场基金。本基金紧密跟踪标的指数表现，具有与标的指数相似的风险收益特征。

2.3 基金管理人和基金托管人

项目		基金管理人	基金托管人
名称		前海开源基金管理有限公司	招商银行股份有限公司
信息披露负责人	姓名	孙辰健	张姗
	联系电话	0755-88601888	400-61-95555
	电子邮箱	qhky@qhkyfund.com	zhangshan_1027@cmbchina.com
客户服务电话		4001-666-998	400-61-95555
传真		0755-83181169	0755-83195201
注册地址		深圳市前海深港合作区前湾一路1号A栋201室（入驻深圳市前海商务秘书有限公司）	深圳市深南大道7088号招商银行大厦
办公地址		深圳市福田区深南大道7006号万科富春东方大厦2206	深圳市深南大道7088号招商银行大厦
邮政编码		518040	518040
法定代表人		李强	缪建民

2.4 信息披露方式

本基金选定的信息披露报纸名称	证券时报
登载基金年度报告正文的管理人互联网网址	www.qhkyfund.com
基金年度报告备置地点	基金管理人、基金托管人处

2.5 其他相关资料

项目	名称	办公地址
会计师事务所	普华永道中天会计师事务所(特殊普通合伙)	中国上海市浦东新区东育路588号前滩中心42楼
注册登记机构	前海开源基金管理有限公司	深圳市福田区深南大道7006号万科富春东方大厦2206

§ 3 主要财务指标、基金净值表现及利润分配情况

3.1 主要会计数据和财务指标

金额单位：人民币元

3.1.1 期间数据和指标	2023 年		2022 年		2021 年	
	前海开源 MSCI 中国 A 股指数 A	前海开源 MSCI 中国 A 股指数 C	前海开源 MSCI 中国 A 股指数 A	前海开源 MSCI 中国 A 股指数 C	前海开源 MSCI 中国 A 股指数 A	前海开源 MSCI 中国 A 股指数 C
本期已实现收益	-268,108.36	-770,634.53	-117,465.05	-174,733.55	1,060,512.58	838,455.82
本期利润	-1,675,716.09	-4,143,984.87	-1,502,739.92	-1,095,117.14	150,431.65	152,912.44
加权平均基金份额本期利润	-0.1685	-0.1695	-0.3149	-0.2169	0.0318	0.0393
本期加权平均净值利润率	-13.27%	-13.55%	-22.88%	-15.97%	1.95%	2.42%
本期基金份额净值增长率	-11.05%	-11.23%	-20.29%	-20.45%	1.26%	1.06%
3.1.2 期末数据和指标	2023 年末		2022 年末		2021 年末	
	前海开源 MSCI 中国 A 股指数 A	前海开源 MSCI 中国 A 股指数 C	前海开源 MSCI 中国 A 股指数 A	前海开源 MSCI 中国 A 股指数 C	前海开源 MSCI 中国 A 股指数 A	前海开源 MSCI 中国 A 股指数 C
期末可供分配利润	1,629,454.76	4,157,884.69	2,109,821.80	3,742,203.80	2,709,910.13	2,371,829.64
期末可供分配基金份额利润	0.1546	0.1427	0.2981	0.2872	0.6286	0.6181
期末基金资产净值	12,166,152.87	33,290,662.96	9,187,105.98	16,771,235.94	7,021,046.24	6,208,970.33
期末基金份额净值	1.1546	1.1427	1.2981	1.2872	1.6286	1.6181
3.1.3 累计期末指标	2023 年末		2022 年末		2021 年末	
	前海开源 MSCI 中国 A 股指数 A	前海开源 MSCI 中国 A 股指数 C	前海开源 MSCI 中国 A 股指数 A	前海开源 MSCI 中国 A 股指数 C	前海开源 MSCI 中国 A 股指数 A	前海开源 MSCI 中国 A 股指数 C
基金份额累计净值增长率	26.61%	25.31%	42.34%	41.16%	78.58%	77.45%

注：①上述基金业绩指标不包括持有人认购或交易基金的各项费用，计入费用后实际收益水平要低于所列数字。

②本期已实现收益指基金本期利息收入、投资收益、其他收入(不含公允价值变动收益)扣除相关费

用和信用减值损失后的余额,本期利润为本期已实现收益加上本期公允价值变动收益。

③期末可供分配利润,采用期末资产负债表中未分配利润期末余额和未分配利润中已实现部分期末余额的孰低数。表中的“期末”均指报告期最后一个自然日,无论该日是否为开放日或交易所的交易日。

3.2 基金净值表现

3.2.1 基金份额净值增长率及其与同期业绩比较基准收益率的比较

前海开源 MSCI 中国 A 股指数 A

阶段	份额净值增长率①	份额净值增长率标准差②	业绩比较基准收益率③	业绩比较基准收益率标准差④	①-③	②-④
过去三个月	-6.21%	0.75%	-6.10%	0.74%	-0.11%	0.01%
过去六个月	-9.54%	0.79%	-9.88%	0.79%	0.34%	0.00%
过去一年	-11.05%	0.77%	-12.18%	0.77%	1.13%	0.00%
过去三年	-28.21%	1.05%	-29.86%	1.04%	1.65%	0.01%
过去五年	27.98%	1.14%	21.51%	1.14%	6.47%	0.00%
自基金合同生效起至今	26.61%	1.13%	17.91%	1.14%	8.70%	-0.01%

前海开源 MSCI 中国 A 股指数 C

阶段	份额净值增长率①	份额净值增长率标准差②	业绩比较基准收益率③	业绩比较基准收益率标准差④	①-③	②-④
过去三个月	-6.25%	0.75%	-6.10%	0.74%	-0.15%	0.01%
过去六个月	-9.62%	0.79%	-9.88%	0.79%	0.26%	0.00%
过去一年	-11.23%	0.77%	-12.18%	0.77%	0.95%	0.00%
过去三年	-28.63%	1.05%	-29.86%	1.04%	1.23%	0.01%
过去五年	26.68%	1.14%	21.51%	1.14%	5.17%	0.00%
自基金合同生效起至今	25.31%	1.13%	17.91%	1.14%	7.40%	-0.01%

3.2.2 自基金合同生效以来基金份额累计净值增长率变动及其与同期业绩比较基准收益率变动的比较

前海开源 MSCI 中国 A 股指数 A



前海开源 MSCI 中国 A 股指数 C



3.2.3 过去五年基金每年净值增长率及其与同期业绩比较基准收益率的比较

前海开源 MSCI 中国 A 股指数 A

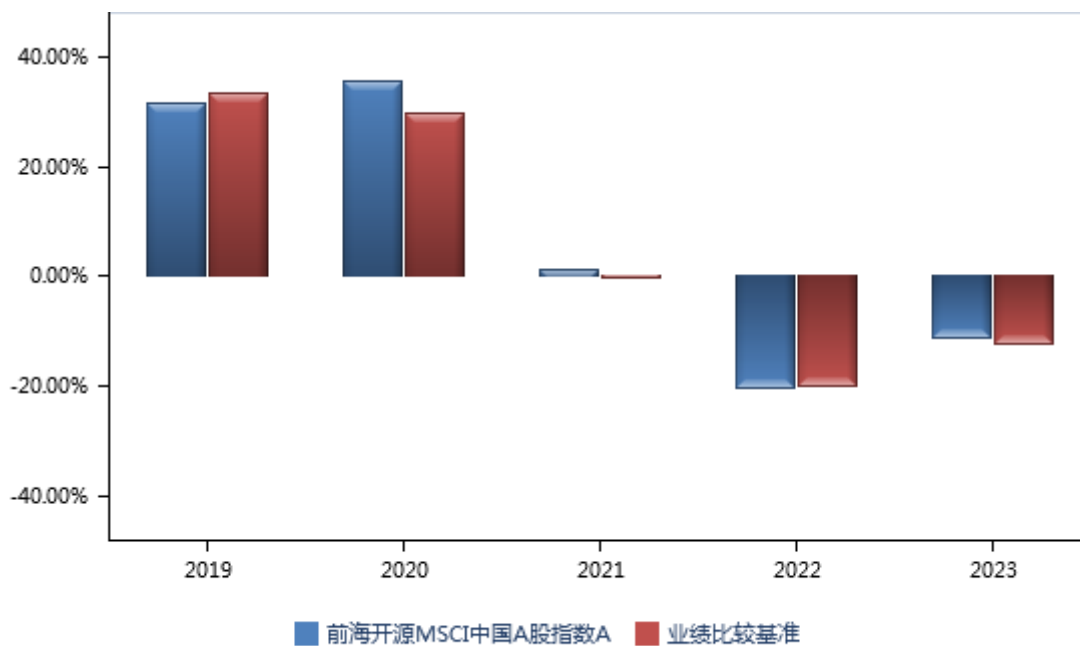

前海开源 MSCI 中国 A 股指数 C

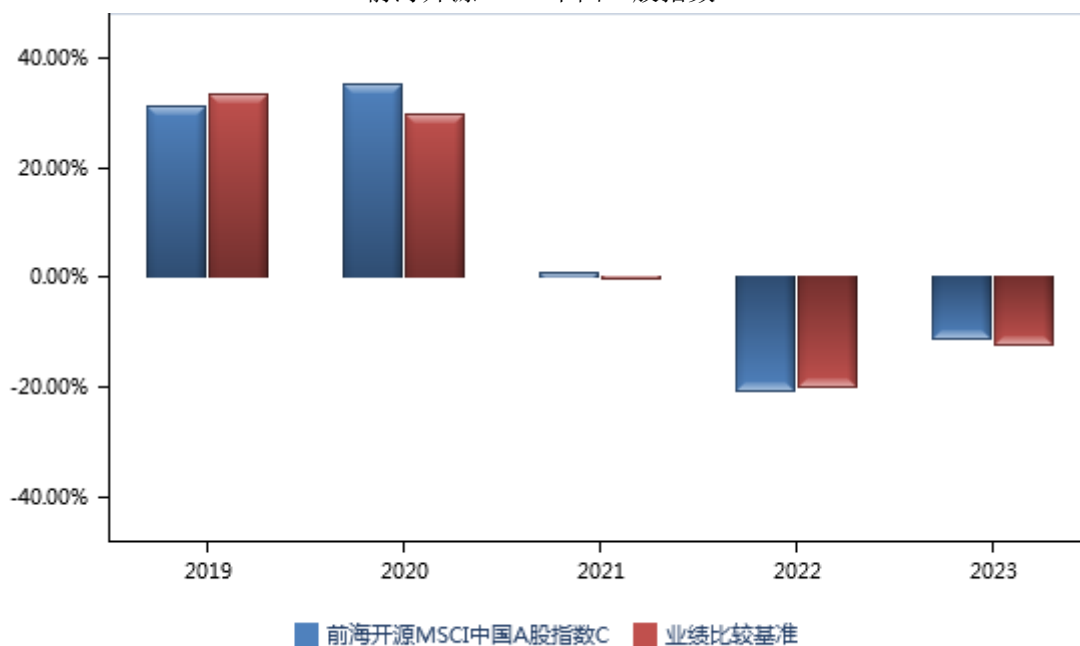

3.3 过去三年基金的利润分配情况

无。

§ 4 管理人报告

4.1 基金管理人及基金经理情况

4.1.1 基金管理人及其管理基金的经验

前海开源基金管理有限公司（以下简称“前海开源基金”）于 2012 年 12 月 27 日经中国证监会批准，2013 年 1 月 23 日注册成立，截至报告期末，注册资本为 2 亿元人民币。其中，开源证券股份有限公司、北京市中盛金期投资管理有限公司、北京长和世纪资产管理有限公司和深圳市和合投信资产管理合伙企业(有限合伙)（已于 2024 年 1 月更名为深圳市和合投信投资合伙企业(有限合伙)）各持股权 25%。目前，前海开源基金分别在北京、上海、广州设立分公司。经中国证监会批准，前海开源基金全资控股子公司——前海开源资产管理有限公司已于 2013 年 9 月 5 日在深圳市注册成立，并于 2013 年 9 月 18 日取得中国证监会核发的《特定客户资产管理业务资格证书》，截至报告期末，注册资本为 1.8 亿元人民币。

截至报告期末，前海开源基金旗下管理 96 只开放式基金，资产管理规模超过 976 亿元。

4.1.2 基金经理（或基金经理小组）及基金经理助理简介

姓名	职务	任本基金的基金经理（助理）期限		证券从业年限	说明
		任职日期	离任日期		
梁溥森	本基金的基金经理	2020 年 12 月 18 日	-	9 年	梁溥森先生，中山大学硕士。曾任职于招商基金基金核算部；2015 年 6 月加盟前海开源基金管理有限公司，历任交易员、研究员，现任公司基金经理。

注：①对基金的首任基金经理，其“任职日期”为基金合同生效日，“离任日期”为根据公司决定确定的解聘日期，对此后的非首任基金经理，“任职日期”和“离任日期”分别指根据公司决定确定的聘任日期和解聘日期。

②证券从业的含义遵从行业协会的相关规定。

4.2 管理人对报告期内本基金运作遵规守信情况的说明

本报告期内，本基金管理人严格遵守《中华人民共和国证券投资基金法》、《公开募集证券投资基金运作管理办法》、《公开募集证券投资基金销售机构监督管理办法》和《公开募集证券投资基金信息披露管理办法》等有关法律法规及各项实施准则、《基金合同》和其他有关法律法规的规定，本着诚实信用、勤勉尽责的原则管理和运用基金资产，在严格控制风险的基础上，为基金持有人谋求最大利益。本报告期内，基金运作整体合法合规，没有损害基金持有人利益。基金的投资范围、投资比例及投资组合符合有关法律法规及基金合同的规定。

4.3 管理人对报告期内公平交易情况的专项说明

4.3.1 公平交易制度和控制方法

基金管理人根据《中华人民共和国证券投资基金法》、《公开募集证券投资基金运作管理办法》和《证券投资基金管理公司公平交易制度指导意见》（2011 年修订）的规定，针对股票市场、债券市场交易等投资管理活动，以及授权、研究分析、投资决策、交易执行等投资管理活动相关的各个环节，制定了《前海开源基金管理有限公司公平交易管理办法》、《前海开源基金管理有限公司异常交易监控管理办法》等公平交易相关的公司制度或流程指引。通过加强投资决策、交易执行的内部控制，完善对投资交易行为的日常监控和事后分析评估，以及履行相关的报告和信息披露义务，切实防范投资管理业务中的不公平交易和利益输送行为，保护投资者合法权益。

4.3.2 公平交易制度的执行情况

本报告期内，本基金管理人严格执行《证券投资基金管理公司公平交易制度指导意见》，完善相应制度及流程，通过系统和人工等各种方式在各业务环节严格控制交易公平执行，公平对待旗下管理的所有基金和投资组合。

本基金管理人通过统计检验的方法对管理的不同投资组合，在不同时间窗下（1 日内、3 日内、5 日内）的本年度同向交易价差进行了专项分析，未发现违反公平交易原则的异常情况。

4.3.3 异常交易行为的专项说明

本基金于本报告期内不存在异常交易行为。本报告期内，基金管理人管理的所有投资组合参与的交易所公开竞价同日反向交易成交较少的单边交易量没有超过该证券当日成交量的 5% 的情况。

4.4 管理人对报告期内基金的投资策略和业绩表现的说明

4.4.1 报告期内基金投资策略和运作分析

2023 年三季度以来一系列稳定经济政策陆续出台，需求政策密集加码，经济基本面出现了一定的回暖迹象，但恢复的基础尚不牢固，内生需求不足，信心和预期不稳。如中央经济工作会议所指出的，经济依然存在“有效需求不足”的问题，要求“明年要坚持稳中求进、以进促稳、先立后破，多出有利于稳预期、稳增长、稳就业的政策，在转方式、调结构、提质量、增效益上积极进取，不断巩固稳中向好的基础。要强化宏观政策逆周期和跨周期调节，继续实施积极的财政政策和稳健的货币政策，加强政策工具创新和协调配合。”此外，外资下半年的持续净流出对 A 股交易结构和资金面也形成了较强的冲击，从 8 月 1 日至 12 月 31 日，北向资金共计卖出超过 1800 亿，也对市场造成了一定的压制，但若考虑到美债利率的下行预期和中国经济潜在的刺激空间，外资在 2024 年存在回流的可能性。展望后市，美国经济的走弱及不确定性增加将驱使美联储逐渐开启降息周期，这有利

于新兴市场的整体表现，而国内经济的下行压力可能会加大刺激政策的考量。由于当前经济对总量刺激政策的迫切、国内低通胀压力以及海外利率环境潜在的下行空间，中国在 2024 年有望迎来更有力的刺激政策以加码经济增长，叠加处于历史极低位置的估值，我们对于后续行情仍然保持乐观。多重因素叠加下，MSCI 中国 A 股指数全年下跌 12.83%，本基金 A 类份额下跌 11.05%，C 类份额下跌 11.23%，相对于业绩比较基准均取得了一定的超额收益。MSCI 中国 A 股指数出现了指数基日（2008 年 11 月 25 日）以来的首次年线三连跌，市场情绪极度萎靡，但也许就像诺贝尔经济学奖获得者卡尼曼教授说的“原始数据越极端，我们所期待的回归就越明显”，从金融学理论和海外成熟资本市场的长期实践来看，权益投资在长期投资中表现良好且具有较强的均值回归特征，尤其是当我们能够以较低的估值买入时。从估值来看，A 股投资性价仍然较高。截止 2023 年 12 月 31 日，MSCI 中国 A 股指数 PE（TTM）仅为 11.62 倍，处于上市以来历史分位值约为 13.25%，其相对于十年期国债收益率的风险溢价高达 6.05%，相对吸引力比历史上 98.35%的时期更高。当然，也会有部分投资者认为当前经济形势仍不乐观，复苏节奏不及预期，宏观事件间歇性扰动等等。但正如巴菲特所言：“事实上，当对于宏观事件的忧虑达到顶峰之时，恰恰是我通常做出最佳买入的时机。对于那些跟风追求时尚的人而言，恐惧是敌人，但对于那些关注基本面的人而言，恐惧是朋友。”

作为一个被动指数基金，本基金将依然遵循一贯的投资逻辑，力争实现对标的指数的有效跟踪，为持有人提供与之相近的收益，并通过参与新股申购、转债套利、期现套利等方式获得超额收益。本基金将持续关注成份股的基本面变化情况，通过监控成份股负面信息及其影响，在不影响本基金投资运作的情况下及时对潜在“地雷股”进行出清，并力争通过多种方式对基金业绩进行一定的增厚，积跬步以致千里，力争在紧密跟踪业绩比较基准并追求跟踪偏离度和跟踪误差最小化的同时，能够为持有人贡献一定的业绩正偏离。

4.4.2 报告期内基金的业绩表现

截至报告期末前海开源 MSCI 中国 A 股指数 A 基金份额净值为 1.1546 元，本报告期内，该类基金份额净值增长率为-11.05%，同期业绩比较基准收益率为-12.18%；截至报告期末前海开源 MSCI 中国 A 股指数 C 基金份额净值为 1.1427 元，本报告期内，该类基金份额净值增长率为-11.23%，同期业绩比较基准收益率为-12.18%。

4.5 管理人对宏观经济、证券市场及行业走势的简要展望

2023 年受美债利率高企压制，叠加国内经济恢复进程较年初预期偏弱，A 股表现萎靡。地产业的大幅降速、外需拉动力的减弱和投资信心偏审慎及外资的持续净卖出，都对市场造成了较大的负面冲击。

站在当前时点展望，疫后我国经济延续复苏态势，但恢复的基础尚不牢固。10-12 月制造业 PMI 连续处于荣枯线之下，经济回升动能仍需加强。供给端数据相对亮眼，11 月规模以上工业增加值（季调）环比 0.87%，创年内高点；需求端数据则有待于进一步提升，11 月社零环比-0.06%，再度由正转负，其中同比增速较快的门类主要受益于居民生活半径的正常化带动，增速偏低的则是消费弹性较大的门类，其有效改善需要等待后续收入效应的进一步提振。消费者信心指数维持低位徘徊，2022 年至今居民消费信心持续偏弱的主要原因在于经济复苏的疲软，疤痕效应的恢复呈现一定的分层化特征，小城市恢复相对较快，大城市相对较慢。若经济增速在足量刺激政策出台后企稳，居民消费有望继续回升。11 月固定资产投资环比 0.26%，单月同比 2.9%，其中受益于库存周期触底，制造业投资有所回升。但全年来看民间固定资产投资（不含农户）同比下降 0.4%，投资情绪持续低迷，民营企业信心尚待修复。7 月份国务院发布《中共中央国务院关于促进民营经济发展壮大的意见》，从八个方面用 31 条举措对于支持民营企业的发展做出规划。政治局会议则在改革部分重点提出“优化民营企业发展环境”，反映了政策层面对于民营经济的关注度持续提升，针对恢复民营企业信心的举措也将持续加码。基于国内经济第三季度的增长表现强于预期以及发布的一系列政策，IMF 上调 2023 年和 2024 年中国经济预测至 5.4%、4.6%。IMF 指出，人口老龄化、投资回报下降和地缘经济割裂等不利因素可能会抑制中期增长前景，但是旨在提高生产率、支持再平衡和实现脱碳的全面市场化结构性改革将有助于支持新的增长引擎并促进更加平衡、包容和绿色的增长。

从国际形势来看，外部不稳定、不确定因素依然较多。但市场普遍预期，美国经济的走弱及风险提升将驱使美联储逐渐开启降息周期，这有利于新兴市场的整体表现。外资下半年的持续净流出对 A 股交易结构和资金面形成了较大的负面冲击，若考虑到美债利率的下行预期和中国经济潜在的刺激空间，外资在 2024 年存在回流的可能性。

从估值的角度来看，A 股股票资产的估值已处于历史极值附近，具有极高的投资性价比。从金融学理论和海外成熟资本市场的长期实践来看，相对于其他金融资产，股票投资在中长期投资中有望取得更高的投资收益，尤其是在估值相对较低时买入，因此我们建议投资者重视均值回归的力量。

4.6 管理人内部有关本基金的监察稽核工作情况

本报告期内，本基金管理人坚持一切从规范运作、防范风险、保护基金持有人利益的角度出发，依照公司内部控制的整体要求，继续致力于内控机制的完善，加强内部风险的控制与防范，确保各项法规和管理制度的落实，保证基金合同得到严格履行。公司监察稽核部门按照规定的权限和程序，通过实时监控、现场检查、重点抽查和人员询问等方法，独立地开展基金运作和公司管理的合规性稽核，发现问题及时提出改进建议并督促业务部门进行整改，同时定期向董事会和公司管理层出具

监察稽核报告。

本报告期内，本基金管理人内部监察稽核主要工作如下：

(1) 本年度，我公司采取外聘律师、内外部专业人士相结合的方式，对各业务部门进行了多维度、多层次的法律法规培训和职业道德培训，进一步提高了我公司从业人员的合规素质和职业道德修养，持续夯实公司合规文化体系基础。

(2) 本年度，我公司按照证监会的要求对公司治理、投资、研究、交易、基金会计、注册登记、人力资源、基金销售等主要业务进行定期稽核工作。同时，对信息技术、用户权限、通信管理与视频监控、基金直销、后台运营、内幕交易防控等相关业务开展了专项稽核工作，检查业务开展的合规性和制度执行的有效性等。

(3) 通过事前合规防范、事中系统控制、事后完善纠偏的方式，全面加强了对公司产品日常投资运作的管理与监控，保证投资符合既定的投资决策程序与业务流程，基金投资组合及个股投资符合比例控制的要求，严格执行分级授权制度，保证基金投资独立、公平。

(4) 全面参与新产品设计、新业务拓展工作，负责日常合同审查，监督客户投诉处理。积极参与证监会新规定出台前的讨论并提出修改建议。

(5) 完成各基金及公司的各项信息披露工作，保证所披露信息的真实性、准确性和完整性；重视媒体监督和投资者关系管理工作。

(6) 按照规定向人民银行报送反洗钱相关报表和报告，开展数据治理，优化可疑交易监测指标，加强反洗钱系统建设，确保反洗钱工作运行正常。

本基金管理人承诺将依照诚实信用、勤勉尽责的原则管理和运用基金资产，不断提高内部监察稽核工作的科学性和有效性，努力防范各种风险，充分保障基金份额持有人的合法权益。

4.7 管理人对报告期内基金估值程序等事项的说明

本基金管理人按照企业会计准则、中国证监会相关规定、中国证券投资基金业协会相关指引和基金合同关于估值的约定，对基金所持有的投资品种进行估值。本基金托管人根据法律法规要求履行估值及净值计算的复核责任。

本基金管理人设有估值委员会，估值委员会负责组织制定和适时修订基金估值政策和程序，指导和监督整个估值流程。估值委员会主席由总经理办公会指定，估值委员会成员均具备专业胜任能力和相关从业资格，精通各自领域的理论知识，熟悉相关政策法规，并具有丰富的基金行业实践经验。

本基金管理人已与中债金融估值中心有限公司、中证指数有限公司签署服务协议，由其按约定

提供固定收益品种和流通受限股票的估值相关数据。

本基金本报告期内，参与估值流程各方之间无重大利益冲突。

4.8 管理人对报告期内基金利润分配情况的说明

无。

4.9 报告期内管理人对本基金持有人数或基金资产净值预警情形的说明

本基金本报告期内，未出现连续二十个工作日基金份额持有人数量不满二百人的情形。

本基金从 2020 年 07 月 06 日至 2023 年 03 月 24 日连续 662 个工作日、从 2023 年 07 月 11 日至 2023 年 09 月 15 日连续 49 个工作日、从 2023 年 09 月 26 日至 2023 年 11 月 24 日连续 38 个工作日基金资产净值低于五千万元，我公司已根据法律法规及基金合同要求拟定相关应对方案上报中国证券监督管理委员会。

§ 5 托管人报告

5.1 报告期内本基金托管人遵规守信情况声明

托管人声明：

招商银行具备完善的公司治理结构、内部稽核监控制度和风险控制制度，我行在履行托管职责中，严格遵守有关法律法规、托管协议的规定，尽职尽责地履行托管义务并安全保管托管资产。

5.2 托管人对报告期内本基金投资运作遵规守信、净值计算、利润分配等情况的说明

招商银行根据法律法规、托管协议约定的投资监督条款，对托管产品的投资行为进行监督，并根据监管要求履行报告义务。

招商银行按照托管协议约定的统一记账方法和会计处理原则，独立地设置、登录和保管本产品的全套账册，进行会计核算和资产估值并与管理人建立对账机制。

本年度报告中利润分配情况真实、准确。

5.3 托管人对本年度报告中财务信息等内容的真实、准确和完整发表意见

本年度报告中财务指标、净值表现、财务会计报告、投资组合报告内容真实、准确，不存在虚假记载、误导性陈述或者重大遗漏。

§ 6 审计报告

6.1 审计报告基本信息

财务报表是否经过审计	是
审计意见类型	标准无保留意见
审计报告编号	普华永道中天审字(2024)第 26486 号

6.2 审计报告的基本内容

审计报告标题	审计报告
审计报告收件人	前海开源 MSCI 中国 A 股指数型证券投资基金全体基金份额持有人：
审计意见	<p>(一)我们审计的内容</p> <p>我们审计了前海开源 MSCI 中国 A 股指数型证券投资基金(以下简称“前海开源 MSCI 中国 A 股指数基金”)的财务报表,包括 2023 年 12 月 31 日的资产负债表,2023 年度的利润表和净资产(基金净值)变动表以及财务报表附注。</p> <p>(二)我们的意见</p> <p>我们认为,后附的财务报表在所有重大方面按照企业会计准则和在财务报表附注中所列示的中国证券监督管理委员会(以下简称“中国证监会”)、中国证券投资基金业协会(以下简称“中国基金业协会”)发布的有关规定及允许的基金行业实务操作编制,公允反映了前海开源 MSCI 中国 A 股指数基金 2023 年 12 月 31 日的财务状况以及 2023 年度的经营成果和净资产变动情况。</p>
形成审计意见的基础	我们按照中国注册会计师审计准则的规定执行了审计工作。审计报告的“注册会计师对财务报表审计的责任”部分进一步阐述了我们在这些准则下的责任。我们相信,我们获取的审计证据是充分、适当的,为发表审计意见提供了基础。按照中国注册会计师职业道德守则,我们独立于前海开源 MSCI 中国 A 股指数基金,并履行了职业道德方面的其他责任。
强调事项	无
其他事项	无
其他信息	无
管理层和治理层对财务报表的责任	<p>前海开源 MSCI 中国 A 股指数基金的基金管理人前海开源基金管理有限公司(以下简称“基金管理人”)管理层负责按照企业会计准则和中国证监会、中国基金业协会发布的有关规定及允许的基金行业实务操作编制财务报表,使其实现公允反映,并设计、执行和维护必要的内部控制,以使财务报表不存在由于舞弊或错误导致的重大错报。</p> <p>在编制财务报表时,基金管理人管理层负责评估前海开源 MSCI 中国 A 股指数基金的持续经营能力,披露与持续经营相关的事项(如适用),并运用持续经营假设,除非基金管理人管理层计划清算前海开源 MSCI 中国 A 股指数基金、终止运营或别无其他现实的选择。</p> <p>基金管理人治理层负责监督前海开源 MSCI 中国 A 股指数基金的财务报告过程。</p>
注册会计师对财务报表审计的责任	我们的目标是对财务报表整体是否不存在由于舞弊或错误导

	<p>致的重大错报获取合理保证，并出具包含审计意见的审计报告。合理保证是高水平的保证，但并不能保证按照审计准则执行的审计在某一重大错报存在时总能发现。错报可能由于舞弊或错误导致，如果合理预期错报单独或汇总起来可能影响财务报表使用者依据财务报表作出的经济决策，则通常认为错报是重大的。</p> <p>在按照审计准则执行审计工作的过程中，我们运用职业判断，并保持职业怀疑。同时，我们也执行以下工作：</p> <p>(一) 识别和评估由于舞弊或错误导致的财务报表重大错报风险；设计和实施审计程序以应对这些风险，并获取充分、适当的审计证据，作为发表审计意见的基础。由于舞弊可能涉及串通、伪造、故意遗漏、虚假陈述或凌驾于内部控制之上，未能发现由于舞弊导致的重大错报的风险高于未能发现由于错误导致的重大错报的风险。</p> <p>(二) 了解与审计相关的内部控制，以设计恰当的审计程序，但目的并非对内部控制的有效性发表意见。</p> <p>(三) 评价基金管理人管理层选用会计政策的恰当性和作出会计估计及相关披露的合理性。</p> <p>(四) 对基金管理人管理层使用持续经营假设的恰当性得出结论。同时，根据获取的审计证据，就可能导致对前海开源 MSCI 中国 A 股指数基金持续经营能力产生重大疑虑的事项或情况是否存在重大不确定性得出结论。如果我们得出结论认为存在重大不确定性，审计准则要求我们在审计报告中提请报表使用者注意财务报表中的相关披露；如果披露不充分，我们应当发表非无保留意见。我们的结论基于截至审计报告日可获得的信息。然而，未来的事项或情况可能导致前海开源 MSCI 中国 A 股指数基金不能持续经营。</p> <p>(五) 评价财务报表的总体列报(包括披露)、结构和内容，并评价财务报表是否公允反映相关交易和事项。我们与基金管理人治理层就计划的审计范围、时间安排和重大审计发现等事项进行沟通，包括沟通我们在审计中识别出的值得关注的内部控制缺陷。</p>
会计师事务所的名称	普华永道中天会计师事务所(特殊普通合伙)
注册会计师的姓名	沈兆杰 耿亚男
会计师事务所的地址	中国上海市浦东新区东育路 588 号前滩中心 42 楼
审计报告日期	2024 年 03 月 26 日

§ 7 年度财务报表

7.1 资产负债表

会计主体：前海开源 MSCI 中国 A 股指数型证券投资基金

报告截止日：2023 年 12 月 31 日

单位：人民币元

资产	附注号	本期末	上年度末
----	-----	-----	------

		2023 年 12 月 31 日	2022 年 12 月 31 日
资产：			
货币资金	7.4.7.1	3,747,072.08	728,618.68
结算备付金		262,790.42	98,989.20
存出保证金		132,869.92	3,045.51
交易性金融资产	7.4.7.2	44,007,866.84	25,175,885.55
其中：股票投资		42,397,539.72	24,465,896.96
基金投资		-	-
债券投资		1,610,327.12	709,988.59
资产支持证券投资		-	-
贵金属投资		-	-
其他投资		-	-
衍生金融资产	7.4.7.3	-	-
买入返售金融资产	7.4.7.4	-	-
应收清算款		47,684.91	-
应收股利		-	-
应收申购款		2,383.34	38,549.29
递延所得税资产		-	-
其他资产	7.4.7.5	-	-
资产总计		48,200,667.51	26,045,088.23
负债和净资产	附注号	本期末 2023 年 12 月 31 日	上年度末 2022 年 12 月 31 日
负债：			
短期借款		-	-
交易性金融负债		-	-
衍生金融负债	7.4.7.3	-	-
卖出回购金融资产款		-	-
应付清算款		47,087.25	1,000.00
应付赎回款		2,544,148.38	20,181.46
应付管理人报酬		20,587.15	11,561.65
应付托管费		4,117.43	2,312.33
应付销售服务费		6,183.18	3,048.66
应付投资顾问费		-	-
应交税费		-	-
应付利润		-	-
递延所得税负债		-	-
其他负债	7.4.7.6	121,728.29	48,642.21
负债合计		2,743,851.68	86,746.31
净资产：			
实收基金	7.4.7.7	39,669,476.38	20,106,316.32
未分配利润	7.4.7.8	5,787,339.45	5,852,025.60
净资产合计		45,456,815.83	25,958,341.92
负债和净资产总计		48,200,667.51	26,045,088.23

注：报告截止日 2023 年 12 月 31 日，前海开源 MSCI 中国 A 股指数基金份额总额 39,669,476.38 份，其中，前海开源 MSCI 中国 A 股指数 A 类基金份额净值 1.1546 元，基金份额总额 10,536,698.11 份；前海开源 MSCI 中国 A 股指数 C 类基金份额净值 1.1427 元，基金份额总额 29,132,778.27 份。

7.2 利润表

会计主体：前海开源 MSCI 中国 A 股指数型证券投资基金

本报告期：2023 年 01 月 01 日至 2023 年 12 月 31 日

单位：人民币元

项目	附注号	本期 2023 年 01 月 01 日至 2023 年 12 月 31 日	上年度可比期间 2022 年 01 月 01 日 至 2022 年 12 月 31 日
一、营业总收入		-5,277,874.15	-2,339,575.72
1. 利息收入		8,983.16	1,960.52
其中：存款利息收入	7.4.7.9	8,983.16	1,960.52
债券利息收入		-	-
资产支持证券利息收入		-	-
买入返售金融资产收入		-	-
其他利息收入		-	-
2. 投资收益（损失以“-”填列）		-552,253.04	-46,694.27
其中：股票投资收益	7.4.7.10	-1,474,226.51	-298,140.61
基金投资收益	7.4.7.11	-	-
债券投资收益	7.4.7.12	32,144.89	16,682.32
资产支持证券投资收益	7.4.7.13	-	-
贵金属投资收益	7.4.7.14	-	-
衍生工具收益	7.4.7.15	-140,541.02	-
股利收益	7.4.7.16	1,030,369.60	234,764.02
其他投资收益		-	-
3. 公允价值变动收益（损失以“-”号填列）	7.4.7.17	-4,780,958.07	-2,305,658.46
4. 汇兑收益（损失以“-”号填列）		-	-
5. 其他收入（损失以“-”号填列）	7.4.7.18	46,353.80	10,816.49
减：二、营业总支出		541,826.81	258,281.34
1. 管理人报酬	7.4.10.2.1	214,907.63	66,336.73
2. 托管费	7.4.10.2.2	42,981.49	13,267.35
3. 销售服务费	7.4.10.2.3	60,761.33	13,428.46
4. 投资顾问费		-	-
5. 利息支出		-	-
其中：卖出回购金融资产支出		-	-
6. 信用减值损失	7.4.7.19	-	-
7. 税金及附加		-	-
8. 其他费用	7.4.7.20	223,176.36	165,248.80
三、利润总额（亏损总额以“-”号填列）		-5,819,700.96	-2,597,857.06

减：所得税费用		-	-
四、净利润（净亏损以“-”号填列）		-5,819,700.96	-2,597,857.06
五、其他综合收益的税后净额		-	-
六、综合收益总额		-5,819,700.96	-2,597,857.06

7.3 净资产变动表

会计主体：前海开源 MSCI 中国 A 股指数型证券投资基金

本报告期：2023 年 01 月 01 日至 2023 年 12 月 31 日

单位：人民币元

项目	本期 2023 年 01 月 01 日至 2023 年 12 月 31 日		
	实收基金	未分配 利润	净资产合计
一、上期期末净资产	20,106,316.32	5,852,025.60	25,958,341.92
二、本期期初净资产	20,106,316.32	5,852,025.60	25,958,341.92
三、本期增减变动额（减少以“-”号填列）	19,563,160.06	-64,686.15	19,498,473.91
（一）、综合收益总额	-	-5,819,700.96	-5,819,700.96
（二）、本期基金份额交易产生的净资产变动数（净资产减少以“-”号填列）	19,563,160.06	5,755,014.81	25,318,174.87
其中：1. 基金申购款	71,214,809.72	20,281,052.63	91,495,862.35
2. 基金赎回款	-51,651,649.66	-14,526,037.82	-66,177,687.48
（三）、本期向基金份额持有人分配利润产生的净资产变动（净资产减少以“-”号填列）	-	-	-
四、本期期末净资产	39,669,476.38	5,787,339.45	45,456,815.83
项目	上年度可比期间 2022 年 01 月 01 日至 2022 年 12 月 31 日		
	实收基金	未分配 利润	净资产合计
一、上期期末净资产	8,148,276.80	5,081,739.77	13,230,016.57
二、本期期初净资产	8,148,276.80	5,081,739.77	13,230,016.57
三、本期增减变动额（减少以“-”号填列）	11,958,039.52	770,285.83	12,728,325.35
（一）、综合收益总额	-	-2,597,857.06	-2,597,857.06
（二）、本期基金份额交易产生的净资产变动数（净资产减少以“-”号填列）	11,958,039.52	3,368,142.89	15,326,182.41
其中：1. 基金申购款	25,338,425.14	8,697,375.56	34,035,800.70
2. 基金赎回款	-13,380,385.62	-5,329,232.67	-18,709,618.29
（三）、本期向基金份额持有人分配利润产生的净资产变动（净资产减少以“-”号填列）	-	-	-
四、本期期末净资产	20,106,316.32	5,852,025.60	25,958,341.92

报表附注为财务报表的组成部分。

本报告 7.1 至 7.4 财务报表由下列负责人签署：

<u>秦亚峰</u>	<u>何璁</u>	<u>傅智</u>
基金管理人负责人	主管会计工作负责人	会计机构负责人

7.4 报表附注

7.4.1 基金基本情况

前海开源 MSCI 中国 A 股指数型证券投资基金(以下简称“本基金”)经中国证券监督管理委员会(以下简称“中国证监会”)证监许可[2018]708 号《关于准予前海开源 MSCI 中国 A 股指数型证券投资基金注册的批复》核准,由前海开源基金管理有限公司依照《中华人民共和国证券投资基金法》和《前海开源 MSCI 中国 A 股指数型证券投资基金基金合同》负责公开募集。本基金为契约型开放式,存续期限不定,首次设立募集不包括认购资金利息共募集人民币 228,326,970.88 元,业经瑞华会计师事务所(特殊普通合伙)瑞华验字[2018]01210012 号验资报告予以验证。经向中国证监会备案,《前海开源 MSCI 中国 A 股指数型证券投资基金基金合同》于 2018 年 11 月 27 日正式生效,基金合同生效日的基金份额总额为 228,418,283.18 份基金份额,其中认购资金利息折合 91,312.30 份基金份额。本基金的基金管理人为前海开源基金管理有限公司,基金托管人为招商银行股份有限公司。

本基金根据认购/申购费用、销售服务费收取方式的不同,将基金份额分为不同的类别。在投资者认购/申购时收取认购/申购费用、而不从本类别基金资产中计提销售服务费的基金份额,称为 A 类基金份额;在投资者认购/申购时不收取认购/申购费用、但从本类别基金资产中计提销售服务费的基金份额,称为 C 类基金份额。本基金 A 类基金份额和 C 类基金份额分别设置代码。由于基金费用的不同,本基金 A 类基金份额和 C 类基金份额将分别计算基金份额净值,计算公式为计算日各类别基金资产净值除以计算日发售在外的该类别基金份额总数。

根据《中华人民共和国证券投资基金法》和《前海开源 MSCI 中国 A 股指数型证券投资基金基金合同》的有关规定,本基金的投资范围主要包括标的指数成份股及其备选成份股。为更好地实现投资目标,本基金还可投资于非成份股(包括主板、中小板、创业板以及其他经中国证监会允许基金投资的股票)、债券(包括国债、金融债券、企业债券、公司债券、央行票据、中期票据、短期融资券、超短期融资券、公开发行的次级债券、政府支持机构债券、地方政府债券、可交换债券、可转换债券(含分离交易可转债的纯债部分)等)、资产支持证券、债券回购、同业存单、银行存款(包括定期存款、协议存款及其他银行存款)、货币市场工具、金融衍生品(包括权证、股指期货)及法律法规或中国证监会允许基金投资的其他金融工具(但须符合中国证监会相关规定)。本基金的投资组合比例为:投资于股票的资产比例不低于基金资产的 80%,投资于标的指数成份股及备选成份股的比例不

低于基金资产净值的 90%。每个交易日日终，在扣除股指期货合约需缴纳的交易保证金后，将持有不低于基金资产净值 5% 的现金或者到期日在一年以内的政府债券；其中，现金不包括结算备付金、存出保证金、应收申购款等；权证、股指期货及其他金融工具的投资比例依照法律法规或监管机构的规定执行。本基金的业绩比较基准为：MSCI 中国 A 股指数收益率 \times 95% + 银行人民币活期存款利率（税后） \times 5%。

本财务报表由本基金的基金管理人前海开源基金管理有限公司于审计报告日批准报出。

7.4.2 会计报表的编制基础

本基金的财务报表按照财政部于 2006 年 2 月 15 日及以后期间颁布的《企业会计准则—基本准则》、各项具体会计准则、《资产管理产品相关会计处理规定》及相关规定（以下合称“企业会计准则”）、中国证监会颁布的《证券投资基金信息披露 XBRL 模板第 3 号〈年度报告和中期报告〉》、中国证券投资基金业协会（以下简称“中国基金业协会”）颁布的《证券投资基金会计核算业务指引》、《前海开源 MSCI 中国 A 股指数型证券投资基金基金合同》和在财务报表附注 7.4.4 所列示的中国证监会、中国基金业协会发布的有关规定及允许的基金行业实务操作编制。

本财务报表以持续经营为基础编制。

7.4.3 遵循企业会计准则及其他有关规定的声明

本财务报表符合企业会计准则的要求，真实、完整地反映了本基金本报告期末的财务状况以及本报告期间的经营成果和净资产变动情况等有关信息。

7.4.4 重要会计政策和会计估计

7.4.4.1 会计年度

本基金会计年度为公历 1 月 1 日起至 12 月 31 日止。

7.4.4.2 记账本位币

本基金的记账本位币为人民币。

7.4.4.3 金融资产和金融负债的分类

金融工具，是指形成一方的金融资产并形成其他方的金融负债或权益工具的合同。当本基金成为金融工具合同的一方时，确认相关的金融资产、金融负债或权益工具。

(1) 金融资产

金融资产于初始确认时分类为：以摊余成本计量的金融资产、以公允价值计量且其变动计入其他综合收益的金融资产及以公允价值计量且其变动计入当期损益的金融资产。金融资产的分类取决

于本基金管理金融资产的业务模式和金融资产的合同现金流量特征。本基金现无金融资产分类为以公允价值计量且其变动计入其他综合收益的金融资产。

债务工具

本基金持有的债务工具是指从发行方角度分析符合金融负债定义的工具，分别采用以下两种方式进行计量：

以摊余成本计量：

本基金管理以摊余成本计量的金融资产的业务模式为以收取合同现金流量为目标，且以摊余成本计量的金融资产的合同现金流量特征与基本借贷安排相一致，即在特定日期产生的现金流量，仅为对本金和以未偿付本金金额为基础的利息的支付。本基金持有的以摊余成本计量的金融资产主要为银行存款、买入返售金融资产和其他各类应收款项等。

以公允价值计量且其变动计入当期损益：

本基金将持有的未划分为以摊余成本计量的债务工具，以公允价值计量且其变动计入当期损益。本基金持有的以公允价值计量且其变动计入当期损益的金融资产主要为债券投资和资产支持证券投资，在资产负债表中以交易性金融资产列示。

权益工具

权益工具是指从发行方角度分析符合权益定义的工具。本基金将对其没有控制、共同控制和重大影响的权益工具(主要为股票投资)按照公允价值计量且其变动计入当期损益，在资产负债表中列示为交易性金融资产。

(2) 金融负债

金融负债于初始确认时分类为以摊余成本计量的金融负债和以公允价值计量且其变动计入当期损益的金融负债。本基金目前暂无金融负债分类为以公允价值计量且其变动计入当期损益的金融负债。本基金持有的以摊余成本计量的金融负债包括卖出回购金融资产款和其他各类应付款项等。

(3) 衍生金融工具

本基金将持有的衍生金融工具以公允价值计量且其变动计入当期损益，在资产负债表中列示为衍生金融资产/负债。

7.4.4.4 金融资产和金融负债的初始确认、后续计量和终止确认

金融资产或金融负债在初始确认时以公允价值计量。对于以公允价值计量且其变动计入当期损益的金融资产和金融负债，相关交易费用计入当期损益；对于支付的价款中包含的债券或资产支持证券起息日或上次除息日至购买日止的利息，确认为应计利息，包含在交易性金融资产的账面价值

中。对于其他类别的金融资产和金融负债，相关交易费用计入初始确认金额。

对于以公允价值计量且其变动计入当期损益的金融资产，按照公允价值进行后续计量；对于应收款项和其他金融负债采用实际利率法，以摊余成本进行后续计量。

本基金对于以摊余成本计量的金融资产，以预期信用损失为基础确认损失准备。

本基金考虑有关过去事项、当前状况以及对未来经济状况的预测等合理且有依据的信息，以发生违约的风险为权重，计算合同应收的现金流量与预期能收到的现金流量之间差额的现值的概率加权金额，确认预期信用损失。

于每个资产负债表日，本基金对于处于不同阶段的金融工具的预期信用损失分别进行计量。金融工具自初始确认后信用风险未显著增加的，处于第一阶段，本基金按照未来12个月内的预期信用损失计量损失准备；金融工具自初始确认后信用风险已显著增加但尚未发生信用减值的，处于第二阶段，本基金按照该工具整个存续期的预期信用损失计量损失准备；金融工具自初始确认后已经发生信用减值的，处于第三阶段，本基金按照该工具整个存续期的预期信用损失计量损失准备。

对于在资产负债表日具有较低信用风险的金融工具，本基金假设其信用风险自初始确认后并未显著增加，认定为处于第一阶段的金融工具，按照未来12个月内的预期信用损失计量损失准备。

本基金对于处于第一阶段和第二阶段的金融工具，按照其未扣除减值准备的账面余额和实际利率计算利息收入。对于处于第三阶段的金融工具，按照其账面余额减已计提减值准备后的摊余成本和实际利率计算利息收入。

本基金将计提或转回的损失准备计入当期损益。

金融资产满足下列条件之一的，予以终止确认：(1)收取该金融资产现金流量的合同权利终止；(2)该金融资产已转移，且本基金将金融资产所有权上几乎所有的风险和报酬转移给转入方；或者(3)该金融资产已转移，虽然本基金既没有转移也没有保留金融资产所有权上几乎所有的风险和报酬，但是放弃了对该金融资产控制。

金融资产终止确认时，其账面价值与收到的对价的差额，计入当期损益。

当金融负债的现时义务全部或部分已经解除时，终止确认该金融负债或义务已解除的部分。终止确认部分的账面价值与支付的对价之间的差额，计入当期损益。

7.4.4.5 金融资产和金融负债的估值原则

本基金持有的股票投资、债券投资、资产支持证券投资和衍生工具按如下原则确定公允价值并进行估值：

(1) 存在活跃市场的金融工具按其估值日的市场交易价格确定公允价值；估值日无交易且最近交

易日后未发生影响公允价值计量的重大事件的，按最近交易日的市场交易价格确定公允价值。有充足证据表明估值日或最近交易日的市场交易价格不能真实反映公允价值的，应对市场交易价格进行调整，确定公允价值。与上述投资品种相同，但具有不同特征的，应以相同资产或负债的公允价值为基础，并在估值技术中考虑不同特征因素的影响。特征是指对资产出售或使用的限制等，如果该限制是针对资产持有者的，那么在估值技术中不应将该限制作为特征考虑。此外，基金管理人不应考虑因大量持有相关资产或负债所产生的溢价或折价。

(2) 当金融工具不存在活跃市场，采用在当前情况下适用并且有足够可利用数据和其他信息支持的估值技术确定公允价值。采用估值技术时，优先使用可观察输入值，只有在无法取得相关资产或负债可观察输入值或取得不切实可行的情况下，才可以使用不可观察输入值。

(3) 如经济环境发生重大变化或证券发行人发生影响金融工具价格的重大事件，应对估值进行调整并确定公允价值。

7.4.4.6 金融资产和金融负债的抵销

本基金持有的资产和承担的负债基本为金融资产和金融负债。当本基金 1) 具有抵销已确认金额的法定权利且该种法定权利现在是可执行的；且 2) 交易双方准备按净额结算时，金融资产与金融负债按抵销后的净额在资产负债表中列示。

7.4.4.7 实收基金

实收基金为对外发行基金份额所募集的总金额在扣除损益平准金分摊部分后的余额。由于申购和赎回引起的实收基金变动分别于基金申购确认日及基金赎回确认日认列。上述申购和赎回分别包括基金转换所引起的转入基金的实收基金增加和转出基金的实收基金减少。

本基金发行的份额作为可回售工具具备以下特征：(1) 赋予基金份额持有人在基金清算时按比例份额获得该基金净资产的权利，这里所指基金净资产是扣除所有优先于该基金份额对基金资产要求权之后的剩余资产；这里所指按比例份额是清算时将基金的净资产分拆为金额相等的单位，并且将单位金额乘以基金份额持有人所持有的单位数量；(2) 该工具所属的类别次于其他所有工具类别，即本基金份额在归属于该类别前无须转换为另一种工具，且在清算时对基金资产没有优先于其他工具的要求权；(3) 该工具所属的类别中（该类别次于其他所有工具类别），所有工具具有相同的特征（例如它们必须都具有可回售特征，并且用于计算回购或赎回价格的公式或其他方法都相同）；(4) 除了发行方应当以现金或其他金融资产回购或赎回该基金份额的合同义务外，该工具不满足金融负债定义中的任何其他特征；(5) 该工具在存续期内的预计现金流量总额，应当实质上基于该基金存续期内基金的损益、已确认净资产的变动、已确认和未确认净资产的公允价值变动（不包括本基金的任何影

响)。

可回售工具，是指根据合同约定，持有方有权将该工具回售给发行方以获取现金或其他金融资产的权利，或者在未来某一不确定事项发生或者持有方死亡或退休时，自动回售给发行方的金融工具。

本基金没有同时具备下列特征的其他金融工具或合同：(1) 现金流量总额实质上基于基金的损益、已确认净资产的变动、已确认和未确认净资产的公允价值变动(不包括该基金或合同的任何影响)；(2) 实质上限制或固定了上述工具持有方所获得的剩余回报。

本基金将实收基金分类为权益工具，列报于净资产。

7.4.4.8 损益平准金

损益平准金包括已实现平准金和未实现平准金。已实现平准金指在申购或赎回基金份额时，申购或赎回款项中包含的按累计未分配的已实现损益占净资产比例计算的金额。未实现平准金指在申购或赎回基金份额时，申购或赎回款项中包含的按累计未实现损益占净资产比例计算的金额。损益平准金于基金申购确认日或基金赎回确认日认列，并于期末全额转入未分配利润/(累计亏损)。

7.4.4.9 收入/(损失)的确认和计量

股票投资在持有期间应取得的现金股利扣除由上市公司代扣代缴的个人所得税后的净额确认为投资收益。债券投资和资产支持证券投资在持有期间应取得的按票面利率(对于贴现债为按发行价计算的利率)或合同利率计算的利息扣除在适用情况下由债券和资产支持证券发行企业代扣代缴的个人所得税及由基金管理人缴纳的增值税后的净额确认为投资收益。

以公允价值计量且其变动计入当期损益的金融资产在持有期间的公允价值变动扣除按票面利率(对于贴现债为按发行价计算的利率)或合同利率计算的利息后的净额确认为公允价值变动损益；于处置时，其处置价格与初始确认金额之间的差额扣除相关交易费用及在适用情况下由基金管理人缴纳的增值税后的净额确认为投资收益，其中包括从公允价值变动损益结转的公允价值累计变动额。

应收款项在持有期间确认的利息收入按实际利率法计算，实际利率法与直线法差异较小的则按直线法计算。

7.4.4.10 费用的确认和计量

本基金的管理人报酬、托管费和销售服务费在费用涵盖期间按基金合同约定的费率和计算方法逐日确认。

以摊余成本计量的金融负债在持有期间确认的利息支出按实际利率法计算，实际利率法与直线法差异较小的则按直线法计算。

7.4.4.11 基金的收益分配政策

本基金同一类别的每一基金份额享有同等分配权。本基金收益以现金形式分配，但基金份额持有人可选择现金红利或将现金红利按分红除权日的基金份额净值自动转为基金份额进行再投资。若期末未分配利润中的未实现部分为正数，包括基金经营活动产生的未实现损益以及基金份额交易产生的未实现平准金等，则期末可供分配利润的金额为期末未分配利润中的已实现部分；若期末未分配利润的未实现部分为负数，则期末可供分配利润的金额为期末未分配利润，即已实现部分相抵未实现部分后的余额。

经宣告的拟分配基金收益于分红除权日从净资产转出。

7.4.4.12 分部报告

本基金以内部组织结构、管理要求、内部报告制度为依据确定经营分部，以经营分部为基础确定报告分部并披露分部信息。经营分部是指本基金内同时满足下列条件的组成部分：(1) 该组成部分能够在日常活动中产生收入、发生费用；(2) 本基金的基金管理人能够定期评价该组成部分的经营成果，以决定向其配置资源、评价其业绩；(3) 本基金能够取得该组成部分的财务状况、经营成果和现金流量等有关会计信息。如果两个或多个经营分部具有相似的经济特征，并且满足一定条件的，则合并为一个经营分部。

本基金目前以一个单一的经营分部运作，不需要披露分部信息。

7.4.4.13 其他重要的会计政策和会计估计

根据本基金的估值原则和中国证监会允许的基金行业估值实务操作，本基金确定以下类别股票投资、债券投资和资产支持证券投资的公允价值时采用的估值方法及其关键假设如下：

(1) 对于证券交易所上市的股票和债券，若出现重大事项停牌或交易不活跃(包括涨跌停时的交易不活跃)等情况，本基金根据中国证监会公告[2017]13号《中国证监会关于证券投资基金估值业务的指导意见》，根据具体情况采用《关于发布中基协(AMAC)基金行业股票估值指数的通知》提供的指数收益法、市盈率法、现金流量折现法等估值技术进行估值。

(2) 对于在锁定期内的非公开发行股票、首次公开发行股票时公司股东公开发售股份、通过大宗交易取得的带限售期的股票等流通受限股票，根据中国基金业协会中基协发[2017]6号《关于发布〈证券投资基金投资流通受限股票估值指引(试行)〉的通知》之附件《证券投资基金投资流通受限股票估值指引(试行)》(以下简称“指引”)，按估值日在证券交易所上市交易的同一股票的公允价值扣除中证指数有限公司根据指引所独立提供的该流通受限股票剩余限售期对应的流动性折扣后的价值进行估值。

(3)对于在证券交易所上市或挂牌转让的固定收益品种(可转换债券和可交换债券除外)及在银行间同业市场交易的固定收益品种,根据中国证监会公告[2017]13号《中国证监会关于证券投资基金估值业务的指导意见》及中国基金业协会中基协字[2022]566号《关于发布〈关于固定收益品种的估值处理标准〉的通知》之附件《关于固定收益品种的估值处理标准》采用估值技术确定公允价值。本基金持有的证券交易所上市或挂牌转让的固定收益品种(可转换债券和可交换债券除外),按照中证指数有限公司所独立提供的估值结果确定公允价值。本基金持有的银行间同业市场固定收益品种按照中债金融估值中心有限公司所独立提供的估值结果确定公允价值。

7.4.5 会计政策和会计估计变更以及差错更正的说明

7.4.5.1 会计政策变更的说明

无。

7.4.5.2 会计估计变更的说明

无。

7.4.5.3 差错更正的说明

无。

7.4.6 税项

根据财政部、国家税务总局财税[2002]128号《关于开放式证券投资基金有关税收问题的通知》、财税[2008]1号《关于企业所得税若干优惠政策的通知》、财税[2012]85号《关于实施上市公司股息红利差别化个人所得税政策有关问题的通知》、财税[2015]101号《关于上市公司股息红利差别化个人所得税政策有关问题的通知》、财税[2016]36号《关于全面推开营业税改征增值税试点的通知》、财税[2016]46号《关于进一步明确全面推开营改增试点金融业有关政策的通知》、财税[2016]70号《关于金融机构同业往来等增值税政策的补充通知》、财税[2016]140号《关于明确金融房地产开发教育辅助服务等增值税政策的通知》、财税[2017]2号《关于资管产品增值税政策有关问题的补充通知》、财税[2017]56号《关于资管产品增值税有关问题的通知》、财税[2017]90号《关于租入固定资产进项税额抵扣等增值税政策的通知》及其他相关财税法规和实务操作,主要税项列示如下:

(1)资管产品运营过程中发生的增值税应税行为,以资管产品管理人为增值税纳税人。资管产品管理人运营资管产品过程中发生的增值税应税行为,暂适用简易计税方法,按照3%的征收率缴纳增值税。

对证券投资基金管理人运用基金买卖股票、债券的转让收入免征增值税,对国债、地方政府债

以及金融同业往来利息收入亦免征增值税。资管产品管理人运营资管产品提供的贷款服务，以产生的利息及利息性质的收入为销售额。

(2)对基金从证券市场中取得的收入，包括买卖股票、债券的差价收入，股票的股息、红利收入，债券的利息收入及其他收入，暂不征收企业所得税。

(3)对基金取得的企业债券利息收入，应由发行债券的企业在向基金支付利息时代扣代缴 20% 的个人所得税。对基金从上市公司取得的股息红利所得，持股期限在 1 个月以内(含 1 个月)的，其股息红利所得全额计入应纳税所得额；持股期限在 1 个月以上至 1 年(含 1 年)的，暂减按 50% 计入应纳税所得额；持股期限超过 1 年的，暂免征收个人所得税。对基金持有的上市公司限售股，解禁后取得的股息、红利收入，按照上述规定计算纳税，持股时间自解禁日起计算；解禁前取得的股息、红利收入继续暂减按 50% 计入应纳税所得额。上述所得统一适用 20% 的税率计征个人所得税。

(4)基金卖出股票按 0.1% 的税率缴纳股票交易印花税，买入股票不征收股票交易印花税。根据财政部、国家税务总局公告 2023 年第 39 号《关于减半征收证券交易印花税的公告》，自 2023 年 8 月 28 日起，证券交易印花税实施减半征收。

(5)本基金的城市维护建设税、教育费附加和地方教育附加等税费按照实际缴纳增值税额的适用比例计算缴纳。

7.4.7 重要财务报表项目的说明

7.4.7.1 货币资金

单位：人民币元

项目	本期末 2023 年 12 月 31 日	上年度末 2022 年 12 月 31 日
活期存款	3,747,072.08	728,618.68
等于：本金	3,746,844.09	728,542.58
加：应计利息	227.99	76.10
定期存款	-	-
等于：本金	-	-
加：应计利息	-	-
其中：存款期限 1 个月以内	-	-
存款期限 1-3 个月	-	-
存款期限 3 个月以上	-	-
其他存款	-	-
等于：本金	-	-
加：应计利息	-	-
合计	3,747,072.08	728,618.68

7.4.7.2 交易性金融资产

单位：人民币元

项目		本期末 2023年12月31日			
		成本	应计利息	公允价值	公允价值变动
股票		47,936,776.79	-	42,397,539.72	-5,539,237.07
贵金属投资-金交所黄金合约		-	-	-	-
债券	交易所市场	1,594,740.00	12,807.12	1,610,327.12	2,780.00
	银行间市场	-	-	-	-
	合计	1,594,740.00	12,807.12	1,610,327.12	2,780.00
资产支持证券		-	-	-	-
基金		-	-	-	-
其他		-	-	-	-
合计		49,531,516.79	12,807.12	44,007,866.84	-5,536,457.07
项目		上年度末 2022年12月31日			
		成本	应计利息	公允价值	公允价值变动
股票		25,241,724.96	-	24,465,896.96	-775,828.00
贵金属投资-金交所黄金合约		-	-	-	-
债券	交易所市场	700,541.00	9,338.59	709,988.59	109.00
	银行间市场	-	-	-	-
	合计	700,541.00	9,338.59	709,988.59	109.00
资产支持证券		-	-	-	-
基金		-	-	-	-
其他		-	-	-	-
合计		25,942,265.96	9,338.59	25,175,885.55	-775,719.00

7.4.7.3 衍生金融资产/负债

7.4.7.3.1 衍生金融资产/负债期末余额

单位：人民币元

项目	本期末 2023年12月31日			
	合同/名义 金额	公允价值		备注
		资产	负债	
利率衍生工具	-	-	-	-
货币衍生工具	-	-	-	-
权益衍生工具	1,056,960.00	-	-	-
其中：股指期货投资	1,056,960.00	-	-	-
其他衍生工具	-	-	-	-
合计	1,056,960.00	-	-	-

项目	上年度末 2022 年 12 月 31 日			备注
	合同/名义 金额	公允价值		
		资产	负债	
利率衍生工具	-	-	-	-
货币衍生工具	-	-	-	-
权益衍生工具	-	-	-	-
其他衍生工具	-	-	-	-
合计	-	-	-	-

7.4.7.3.2 期末基金持有的期货合约情况

单位：人民币元

代码	名称	持仓量(买/卖)	合约市值	公允价值变动
IF2403	沪深300股指期货2403合约	1.00	1,036,740.00	-20,220.00
合计				-20,220.00
减：可抵销期货暂收款				-20,220.00
净额				0.00

注：衍生金融资产项下的权益衍生工具为股指期货投资，净额为0。在当日无负债结算制度下，结算准备金已包括所持股股指期货合约产生的持仓损益，则衍生金融资产项下的股指期货投资与相关的期货暂收款(结算所得的持仓损益)之间按抵销后的净额为0。

7.4.7.4 买入返售金融资产

7.4.7.4.1 各项买入返售金融资产期末余额

无。

7.4.7.4.2 期末买断式逆回购交易中取得的债券

无。

7.4.7.5 其他资产

无。

7.4.7.6 其他负债

单位：人民币元

项目	本期末 2023 年 12 月 31 日	上年度末 2022 年 12 月 31 日
应付券商交易单元保证金	-	-
应付赎回费	0.10	-

应付证券出借违约金	-	-
应付交易费用	11,728.19	18,642.21
其中：交易所市场	11,728.19	18,642.21
银行间市场	-	-
应付利息	-	-
预提费用	110,000.00	30,000.00
合计	121,728.29	48,642.21

7.4.7.7 实收基金

前海开源 MSCI 中国 A 股指数 A

金额单位：人民币元

项目	本期 2023 年 01 月 01 日至 2023 年 12 月 31 日	
	基金份额（份）	账面金额
上年度末	7,077,284.18	7,077,284.18
本期申购	5,185,414.66	5,185,414.66
本期赎回（以“-”号填列）	-1,726,000.73	-1,726,000.73
本期末	10,536,698.11	10,536,698.11

前海开源 MSCI 中国 A 股指数 C

金额单位：人民币元

项目	本期 2023 年 01 月 01 日至 2023 年 12 月 31 日	
	基金份额（份）	账面金额
上年度末	13,029,032.14	13,029,032.14
本期申购	66,029,395.06	66,029,395.06
本期赎回（以“-”号填列）	-49,925,648.93	-49,925,648.93
本期末	29,132,778.27	29,132,778.27

注：申购含红利再投、转换入份额；赎回含转换出份额。

7.4.7.8 未分配利润

前海开源 MSCI 中国 A 股指数 A

单位：人民币元

项目	已实现部分	未实现部分	未分配利润合计
上年度末	5,987,810.93	-3,877,989.13	2,109,821.80
本期期初	5,987,810.93	-3,877,989.13	2,109,821.80
本期利润	-268,108.36	-1,407,607.73	-1,675,716.09
本期基金份额交易产生的变动数	2,943,717.38	-1,748,368.33	1,195,349.05
其中：基金申购款	4,412,004.31	-2,761,095.03	1,650,909.28
基金赎回款	-1,468,286.93	1,012,726.70	-455,560.23
本期已分配利润	-	-	-
本期末	8,663,419.95	-7,033,965.19	1,629,454.76

前海开源 MSCI 中国 A 股指数 C

单位：人民币元

项目	已实现部分	未实现部分	未分配利润合计
上年度末	10,836,851.52	-7,094,647.72	3,742,203.80
本期期初	10,836,851.52	-7,094,647.72	3,742,203.80
本期利润	-770,634.53	-3,373,350.34	-4,143,984.87
本期基金份额交易产生的变动数	13,405,258.35	-8,845,592.59	4,559,665.76
其中：基金申购款	55,170,383.01	-36,540,239.66	18,630,143.35
基金赎回款	-41,765,124.66	27,694,647.07	-14,070,477.59
本期已分配利润	-	-	-
本期末	23,471,475.34	-19,313,590.65	4,157,884.69

7.4.7.9 存款利息收入

单位：人民币元

项目	本期 2023年01月01日至2023年12月 31日	上年度可比期间 2022年01月01日至2022年12月31日
活期存款利息收入	6,645.50	1,728.63
定期存款利息收入	-	-
其他存款利息收入	-	-
结算备付金利息收入	2,148.19	209.59
其他	189.47	22.30
合计	8,983.16	1,960.52

7.4.7.10 股票投资收益—买卖股票差价收入

单位：人民币元

项目	本期 2023年01月01日至2023年12月31 日	上年度可比期间 2022年01月01日至2022年12月31日
卖出股票成交总额	50,776,714.47	6,750,671.93
减：卖出股票成本总额	52,104,700.74	7,014,212.13
减：交易费用	146,240.24	34,600.41
买卖股票差价收入	-1,474,226.51	-298,140.61

7.4.7.11 基金投资收益

无。

7.4.7.12 债券投资收益

7.4.7.12.1 债券投资收益项目构成

单位：人民币元

项目	本期 2023年01月01日至2023年12 月31日	上年度可比期间 2022年01月01日至2022年12月 31日
----	-----------------------------------	--

债券投资收益--利息收入	23,036.83	8,470.42
债券投资收益--买卖债券（债转股及债券到期兑付）差价收入	9,108.06	8,211.90
债券投资收益--赎回差价收入	-	-
债券投资收益--申购差价收入	-	-
合计	32,144.89	16,682.32

7.4.7.12.2 债券投资收益--买卖债券差价收入

单位：人民币元

项目	本期	上年度可比期间
	2023年01月01日至2023年12月31日	2022年01月01日至2022年12月31日
卖出债券（债转股及债券到期兑付）成交总额	2,271,427.27	589,443.44
减：卖出债券（债转股及债券到期兑付）成本总额	2,224,603.00	572,580.30
减：应计利息总额	37,714.87	8,649.61
减：交易费用	1.34	1.63
买卖债券差价收入	9,108.06	8,211.90

7.4.7.13 资产支持证券投资收益

7.4.7.13.1 资产支持证券投资收益项目构成

无。

7.4.7.13.2 资产支持证券投资收益--买卖资产支持证券差价收入

无。

7.4.7.14 贵金属投资收益

7.4.7.14.1 贵金属投资收益项目构成

无。

7.4.7.14.2 贵金属投资收益--买卖贵金属差价收入

无。

7.4.7.15 衍生工具收益

7.4.7.15.1 衍生工具收益--买卖权证差价收入

无。

7.4.7.15.2 衍生工具收益—其他投资收益

单位：人民币元

项目	本期	上年度可比期间
	2023 年 01 月 01 日至 2023 年 12 月 31 日	2022 年 01 月 01 日至 2022 年 12 月 31 日
股指期货投资收益	-140,541.02	-

7.4.7.16 股利收益

单位：人民币元

项目	本期	上年度可比期间
	2023 年 01 月 01 日至 2023 年 12 月 31 日	2022 年 01 月 01 日至 2022 年 12 月 31 日
股票投资产生的股利收益	1,030,369.60	234,764.02
其中：证券出借权益补偿收入	-	-
基金投资产生的股利收益	-	-
合计	1,030,369.60	234,764.02

7.4.7.17 公允价值变动收益

单位：人民币元

项目名称	本期	上年度可比期间
	2023 年 01 月 01 日至 2023 年 12 月 31 日	2022 年 01 月 01 日至 2022 年 12 月 31 日
1. 交易性金融资产	-4,760,738.07	-2,305,658.46
--股票投资	-4,763,409.07	-2,306,447.26
--债券投资	2,671.00	788.80
--资产支持证券投资	-	-
--基金投资	-	-
--贵金属投资	-	-
--其他	-	-
2. 衍生工具	-20,220.00	-
--权证投资	-	-
--期货投资	-20,220.00	-
3. 其他	-	-
减：应税金融商品公允价值变动产生的预估增值税	-	-
合计	-4,780,958.07	-2,305,658.46

7.4.7.18 其他收入

单位：人民币元

项目	本期	上年度可比期间
	2023 年 01 月 01 日至 2023 年 12 月 31 日	2022 年 01 月 01 日至 2022 年 12 月 31 日
基金赎回费收入	44,886.49	10,582.83

转换费收入	1,467.31	233.66
合计	46,353.80	10,816.49

7.4.7.19 信用减值损失

无。

7.4.7.20 其他费用

单位：人民币元

项目	本期	上年度可比期间
	2023年01月01日至2023年12月31日	2022年01月01日至2022年12月31日
审计费用	30,000.00	30,000.00
信息披露费	50,000.00	-
证券出借违约金	-	-
汇划手续费	2,014.46	1,245.00
指数使用费	141,161.90	134,003.80
合计	223,176.36	165,248.80

7.4.8 或有事项、资产负债表日后事项的说明

7.4.8.1 或有事项

无。

7.4.8.2 资产负债表日后事项

无。

7.4.9 关联方关系

关联方名称	与本基金的关系
前海开源基金管理有限公司（“前海开源基金”）	基金管理人、登记机构、基金销售机构
招商银行股份有限公司（“招商银行”）	基金托管人、基金销售机构
开源证券股份有限公司（“开源证券”）	基金销售机构、基金管理人的股东
北京长和世纪资产管理有限公司	基金管理人的股东
北京市中盛金期投资管理有限公司	基金管理人的股东
深圳市和合投信资产管理合伙企业（有限合伙）	基金管理人的股东
前海开源资产管理有限公司	基金管理人的子公司

注：1. 下述关联交易均在正常业务范围内按一般商业条款订立。

2. 基金管理人的股东深圳市和合投信资产管理合伙企业（有限合伙）已于 2024 年 1 月更名为深圳市和合投信投资合伙企业（有限合伙）。

7.4.10 本报告期及上年度可比期间的关联方交易

7.4.10.1 通过关联方交易单元进行的交易

7.4.10.1.1 股票交易

无。

7.4.10.1.2 权证交易

无。

7.4.10.1.3 债券交易

无。

7.4.10.1.4 债券回购交易

无。

7.4.10.1.5 应支付关联方的佣金

无。

7.4.10.2 关联方报酬

7.4.10.2.1 基金管理费

单位：人民币元

项目	本期 2023年01月01日至2023 年12月31日	上年度可比期间 2022年01月01日至2022 年12月31日
当期发生的基金应支付的管理费	214,907.63	66,336.73
其中：应支付销售机构的客户维护费	88,075.53	25,311.50
应支付基金管理人的净管理费	126,832.10	41,025.23

注：支付基金管理人前海开源基金的管理人报酬按前一日基金资产净值 0.50% 的年费率计提，逐日累计至每月月底，按月支付。其计算公式为：

日管理人报酬=前一日基金资产净值×0.50%/当年天数。

7.4.10.2.2 基金托管费

单位：人民币元

项目	本期 2023年01月01日至2023年 12月31日	上年度可比期间 2022年01月01日至2022 年12月31日
当期发生的基金应支付的托管费	42,981.49	13,267.35

注：支付基金托管人招商银行的托管费按前一日基金资产净值 0.10% 的年费率计提，逐日累计至每月月底，按月支付。其计算公式为：

日托管费=前一日基金资产净值×0.10%/当年天数。

7.4.10.2.3 销售服务费

单位：人民币元

获得销售服务费的各关联方名称	本期 2023 年 01 月 01 日至 2023 年 12 月 31 日		
	当期发生的基金应支付的销售服务费		
	前海开源 MSCI 中国 A 股指数 A	前海开源 MSCI 中国 A 股指数 C	合计
前海开源基金	-	1,237.60	1,237.60
招商银行	-	35,021.75	35,021.75
合计	-	36,259.35	36,259.35
获得销售服务费的各关联方名称	上年度可比期间 2022 年 01 月 01 日至 2022 年 12 月 31 日		
	当期发生的基金应支付的销售服务费		
	前海开源 MSCI 中国 A 股指数 A	前海开源 MSCI 中国 A 股指数 C	合计
前海开源基金	-	46.55	46.55
招商银行	-	3,905.78	3,905.78
合计	-	3,952.33	3,952.33

注：支付基金销售机构的销售服务费按前一日 C 类基金份额的基金资产净值 0.20% 的年费率计提，逐日累计至每月月底，按月支付给前海开源基金，再由前海开源基金计算并支付给各基金销售机构。

A 类基金份额不收取销售服务费。其计算公式为：

日销售服务费=前一日 C 类基金份额的基金资产净值×0.20%/当年天数。

7.4.10.3 与关联方进行银行间同业市场的债券（含回购）交易

无。

7.4.10.4 报告期内转融通证券出借业务发生重大关联交易事项的说明

7.4.10.4.1 与关联方通过约定申报方式进行的适用固定期限费率的证券出借业务的情况

无。

7.4.10.4.2 与关联方通过约定申报方式进行的适用市场化期限费率的证券出借业务的情况

无。

7.4.10.5 各关联方投资本基金的情况

7.4.10.5.1 报告期内基金管理人运用固有资金投资本基金的情况

前海开源 MSCI 中国 A 股指数 A

份额单位：份

项目	本期	上年度可比期间
	2023 年 01 月 01 日至 2023 年 12 月 31 日	2022 年 01 月 01 日至 2022 年 12 月 31 日
基金合同生效日(2018 年 11 月 27 日)持有的基金份额	-	-
报告期初持有的基金份额	1,440,299.58	-
报告期间申购/买入总份额	-	1,440,299.58
报告期间因拆分变动份额	-	-
减：报告期间赎回/卖出总份额	-	-
报告期末持有的基金份额	1,440,299.58	1,440,299.58
报告期末持有的基金份额占基金总份额比例	13.67%	20.35%

注：期间申购/买入总份额含转换入份额；本年度，基金管理人前海开源基金未申购本基金（上年度：基金管理人前海开源基金申购本基金的交易委托前海开源基金直销中心办理，适用的交易费率与本基金法律文件规定一致）。

7.4.10.5.2 报告期末除基金管理人之外的其他关联方投资本基金的情况

无。

7.4.10.6 由关联方保管的银行存款余额及当期产生的利息收入

单位：人民币元

关联方名称	本期		上年度可比期间	
	2023 年 01 月 01 日至 2023 年 12 月 31 日		2022 年 01 月 01 日至 2022 年 12 月 31 日	
	期末余额	当期利息收入	期末余额	当期利息收入
招商银行	3,747,072.08	6,645.50	728,618.68	1,728.63

注：本基金的银行存款由基金托管人招商银行保管，按适用利率或约定利率计息。

7.4.10.7 本基金在承销期内参与关联方承销证券的情况

无。

7.4.10.8 其他关联交易事项的说明

于 2023 年 12 月 31 日，本基金持有 23,589 股托管人招商银行的 A 股普通股，成本总额为人民币 784,389.55 元，估值总额为人民币 656,245.98 元，占基金资产净值的比例为 1.44%（于 2022 年 12 月 31 日，本基金持有 13,289 股托管人招商银行的 A 股普通股，成本总额为人民币 482,318.81 元，估值总额为人民币 495,148.14 元，占基金资产净值的比例为 1.91%）。

7.4.11 利润分配情况

无。

7.4.12 期末 2023 年 12 月 31 日本基金持有的流通受限证券

7.4.12.1 因认购新发/增发证券而于期末持有的流通受限证券

无。

7.4.12.2 期末持有的暂时停牌等流通受限股票

无。

7.4.12.3 期末债券正回购交易中作为抵押的债券

7.4.12.3.1 银行间市场债券正回购

无。

7.4.12.3.2 交易所市场债券正回购

无。

7.4.12.4 期末参与转融通证券出借业务的证券

无。

7.4.13 金融工具风险及管理

7.4.13.1 风险管理政策和组织架构

本基金投资于股票、债券等金融工具，在日常投资管理中面临的与这些金融工具相关的风险主要包括信用风险、流动性风险及市场风险。

本基金的基金管理人奉行全面风险管理体系的建设，建立了以监察及风险控制委员会、督察长、风险控制委员会、监察稽核部、风险管理团队和相关业务部门构成的多层级风险管理架构体系。本基金的基金管理人在董事会下设立监察及风险控制委员会，负责制定风险管理的宏观政策，审议通过风险控制的总体措施等；本基金的基金管理人设立督察长制度，积极对公司各项制度、业务的合法合规性及内部控制制度的执行情况进行监察、稽核，定期和不定期向董事会报告公司内部控制执行情况；在管理层层面设立风险控制委员会，讨论和制定公司日常经营过程中风险防范和控制措施；在业务操作层面风险管理职责主要由监察稽核部和风险管理团队负责，协调并与各部门合作完成运作风险管理以及进行投资风险分析。

本基金的基金管理人对于金融工具的风险管理方法主要是通过定性分析和定量分析的方法去估

测各种风险产生的可能损失。从定性分析的角度出发，判断风险损失的严重程度和出现同类风险损失的频度。而从定量分析的角度出发，根据本基金的投资目标，结合基金资产所运用金融工具特征通过特定的风险量化指标、模型，日常的量化报告，确定风险损失的限度和相应置信程度，及时可靠地对各种风险进行监督、检查和评估，并通过相应决策，将风险控制在可承受的范围内。

7.4.13.2 信用风险

信用风险是指基金在交易过程中因交易对手未履行合约责任，或者基金所投资证券之发行人出现违约、拒绝支付到期本息等情况，导致基金资产损失和收益变化的风险。

本基金的基金管理人在交易前对交易对手的资信状况进行了充分的评估。本基金的银行存款存放在本基金的托管人或其他国内大中型商业银行处，因而与银行存款相关的信用风险不重大。在交易所进行的交易均以中国证券登记结算有限责任公司为交易对手完成证券交收和款项清算，违约风险可能性很小。在银行间同业市场进行交易前均对交易对手进行信用评估并对证券交割方式进行限制以控制相应的信用风险。

本基金的基金管理人建立了信用风险管理流程，通过对投资品种信用等级评估来控制证券发行人的信用风险，且通过分散化投资以分散信用风险。

本基金债券投资的信用评级情况按《中国人民银行信用评级管理指导意见》设定的标准统计及汇总，参见附注 7.4.13.2.1 至 7.4.13.2.6。

7.4.13.2.1 按短期信用评级列示的债券投资

单位：人民币元

短期信用评级	本期末 2023 年 12 月 31 日	上年度末 2022 年 12 月 31 日
A-1	-	-
A-1 以下	-	-
未评级	1,306,802.74	708,988.58
合计	1,306,802.74	708,988.58

注：未评级债券为国债、央票及政策性金融债等。债券信用评级取自第三方评级机构的评级。

7.4.13.2.2 按短期信用评级列示的资产支持证券投资

无。

7.4.13.2.3 按短期信用评级列示的同业存单投资

无。

7.4.13.2.4 按长期信用评级列示的债券投资

单位：人民币元

长期信用评级	本期末 2023 年 12 月 31 日	上年度末 2022 年 12 月 31 日
AAA	-	-
AAA 以下	-	1,000.01
未评级	303,524.38	-
合计	303,524.38	1,000.01

注：未评级债券为国债、央票及政策性金融债等。债券信用评级取自第三方评级机构的评级。

7.4.13.2.5 按长期信用评级列示的资产支持证券投资

无。

7.4.13.2.6 按长期信用评级列示的同业存单投资

无。

7.4.13.3 流动性风险

流动性风险是指基金在履行与金融负债有关的义务时遇到资金短缺的风险。本基金的流动性风险一方面来自于基金份额持有人可随时要求赎回其持有的基金份额，另一方面来自于投资品种所处的交易市场不活跃而带来的变现困难或因投资集中而无法在市场出现剧烈波动的情况下以合理的价格变现。

针对兑付赎回资金的流动性风险，本基金的基金管理人每日对本基金的申购赎回情况进行严密监控并预测流动性需求，保持基金投资组合中的可用现金头寸与之相匹配。本基金的基金管理人在基金合同中设计了巨额赎回条款，约定在非常情况下赎回申请的处理方式，控制因开放申购赎回模式带来的流动性风险，有效保障基金持有人利益。

本报告期末，除卖出回购金融资产款将在一个月以内到期且计息(该利息金额不重大)外，本基金所承担的其他金融负债的合同约定到期日均为一个月以内且不计息，可赎回基金份额净值(净资产)无固定到期日且不计息，因此账面余额约为未折现的合约到期现金流量。

7.4.13.3.1 报告期内本基金组合资产的流动性风险分析

本基金的基金管理人在基金运作过程中严格按照《公开募集证券投资基金运作管理办法》及《公开募集开放式证券投资基金流动性风险管理规定》等法规的要求对本基金组合资产的流动性风险进行管理，通过独立的风险管理部门对本基金的组合持仓集中度指标、流通受限制的投资品种比例以及组合在短期内变现能力的综合指标等流动性指标进行持续的监测和分析。

本基金投资于一家公司发行的证券市值不超过基金资产净值的 10%，且本基金与由本基金的基

金管理人管理的其他基金共同持有一家公司发行的证券不得超过该证券的10%。本基金与由本基金的基金管理人管理的其他开放式基金共同持有一家上市公司发行的可流通股票不得超过该上市公司可流通股票的15%，本基金与由本基金的基金管理人管理的全部投资组合持有一家上市公司发行的可流通股票，不得超过该上市公司可流通股票的30%（完全按照有关指数构成比例进行证券投资的开放式基金及中国证监会认定的特殊投资组合不受上述比例限制）。

本基金所持部分证券在证券交易所上市，其余亦可在银行间同业市场交易，部分基金资产流通暂时受限制不能自由转让的情况参见附注7.4.12。此外，本基金可通过卖出回购金融资产方式借入短期资金应对流动性需求，其上限一般不超过基金持有的债券投资的公允价值。本基金主动投资于流动性受限资产的市值合计不得超过基金资产净值的15%。本报告期末，本基金主动投资于流动性受限资产的市值合计未超过基金资产净值的15%。

本基金的基金管理人每日对基金组合资产中7个工作日可变现资产的可变现价值进行审慎评估与测算，确保每日确认的净赎回申请不得超过7个工作日可变现资产的可变现价值。本报告期末，本基金组合资产中经确认的当日净赎回金额未超过7个工作日可变现资产的账面价值。

同时，本基金的基金管理人通过合理分散逆回购交易的到期日与交易对手的集中度；按照穿透原则对交易对手的财务状况、偿付能力及杠杆水平等进行必要的尽职调查与严格的准入管理，以及对不同的交易对手实施交易额度管理并进行动态调整等措施严格管理本基金从事逆回购交易的流动性风险和交易对手风险。此外，本基金的基金管理人建立了逆回购交易质押品管理制度：根据质押品的资质确定质押率水平；持续监测质押品的风险状况与价值变动以确保质押品按公允价值计算足额；并在与私募类证券资管产品及中国证监会认定的其他主体为交易对手开展逆回购交易时，可接受质押品的资质要求与基金合同约定的投资范围保持一致。

7.4.13.4 市场风险

市场风险是指基金所持金融工具的公允价值或未来现金流量因所处市场各类价格因素的变动而发生波动的风险，包括利率风险、外汇风险和其他价格风险。

7.4.13.4.1 利率风险

利率风险是指金融工具的公允价值或未来现金流量受市场利率变动而发生波动的风险。利率敏感性金融工具均面临由于市场利率上升而导致公允价值下降的风险，其中浮动利率类金融工具还面临每个付息期间结束根据市场利率重新定价时对于未来现金流影响的风险。

本基金的基金管理人定期对本基金面临的利率敏感性缺口进行监控，并通过调整投资组合的久期等方法对上述利率风险进行管理。

7.4.13.4.1.1 利率风险敞口

单位：人民币元

本期末 2023 年 12 月 31 日	1 年以内	1-5 年	5 年以上	不计息	合计
资产					
货币资金	3,747,072.08	-	-	-	3,747,072.08
结算备付金	262,790.42	-	-	-	262,790.42
存出保证金	8,461.12	-	-	124,408.80	132,869.92
交易性金融资产	1,610,327.12	-	-	42,397,539.72	44,007,866.84
衍生金融资产	-	-	-	-	-
买入返售金融资产	-	-	-	-	-
应收清算款	-	-	-	47,684.91	47,684.91
应收股利	-	-	-	-	-
应收申购款	0.04	-	-	2,383.30	2,383.34
递延所得税资产	-	-	-	-	-
其他资产	-	-	-	-	-
资产总计	5,628,650.78	-	-	42,572,016.73	48,200,667.51
负债					
短期借款	-	-	-	-	-
交易性金融负债	-	-	-	-	-
衍生金融负债	-	-	-	-	-
卖出回购金融资产款	-	-	-	-	-
应付清算款	-	-	-	47,087.25	47,087.25
应付赎回款	-	-	-	2,544,148.38	2,544,148.38
应付管理人报酬	-	-	-	20,587.15	20,587.15
应付托管费	-	-	-	4,117.43	4,117.43
应付销售服务费	-	-	-	6,183.18	6,183.18
应付投资顾问费	-	-	-	-	-
应交税费	-	-	-	-	-
应付利润	-	-	-	-	-
递延所得税负债	-	-	-	-	-
其他负债	-	-	-	121,728.29	121,728.29
负债总计	-	-	-	2,743,851.68	2,743,851.68
利率敏感度缺口	5,628,650.78	-	-	39,828,165.05	45,456,815.83
上年度末 2022 年 12 月 31 日					
资产					
货币资金	728,618.68	-	-	-	728,618.68
结算备付金	98,989.20	-	-	-	98,989.20

存出保证金	3,045.51	-	-	-	3,045.51
交易性金融资产	708,988.58	-	1,000.01	24,465,896.96	25,175,885.55
衍生金融资产	-	-	-	-	-
买入返售金融资产	-	-	-	-	-
应收清算款	-	-	-	-	-
应收股利	-	-	-	-	-
应收申购款	1.00	-	-	38,548.29	38,549.29
递延所得税资产	-	-	-	-	-
其他资产	-	-	-	-	-
资产总计	1,539,642.97	-	1,000.01	24,504,445.25	26,045,088.23
负债	-	-	-	-	-
短期借款	-	-	-	-	-
交易性金融负债	-	-	-	-	-
衍生金融负债	-	-	-	-	-
卖出回购金融资产款	-	-	-	-	-
应付清算款	-	-	-	1,000.00	1,000.00
应付赎回款	-	-	-	20,181.46	20,181.46
应付管理人报酬	-	-	-	11,561.65	11,561.65
应付托管费	-	-	-	2,312.33	2,312.33
应付销售服务费	-	-	-	3,048.66	3,048.66
应付投资顾问费	-	-	-	-	-
应交税费	-	-	-	-	-
应付利润	-	-	-	-	-
递延所得税负债	-	-	-	-	-
其他负债	-	-	-	48,642.21	48,642.21
负债总计	-	-	-	86,746.31	86,746.31
利率敏感度缺口	1,539,642.97	-	1,000.01	24,417,698.94	25,958,341.92

注：表中所示为本基金资产及负债的账面价值，并按照合约规定的利率重新定价日或到期日孰早者予以分类。

7.4.13.4.1.2 利率风险的敏感性分析

假设	除市场利率以外的其他市场变量保持不变		
分析	相关风险变量的变动	对资产负债表日基金资产净值的影响金额（单位：人民币元）	
		本期末(2023年12月31日)	上年度末(2022年12月31日)
	市场利率增加 0.25%	-2,182.60	-554.53
市场利率减少 0.25%	2,188.55	555.40	

7.4.13.4.2 外汇风险

外汇风险是指金融工具的公允价值或未来现金流量因外汇汇率变化而发生波动的风险。本基金的所有资产及负债以人民币计价，因此无重大外汇风险。

7.4.13.4.3 其他价格风险

其他价格风险是指基金所持金融工具的公允价值或未来现金流量因除市场利率和外币汇率以外的市场价格因素变动而发生波动的风险。本基金主要投资于证券交易所上市或银行间同业市场交易的证券，所面临的其他价格风险来源于单个证券发行主体自身经营情况或特殊事项的影响，也可能来源于证券市场整体波动的影响。

本基金的基金管理人在构建和管理投资组合的过程中，采用“自上而下”的策略，通过对宏观经济情况及政策的分析，结合证券市场运行情况，做出资产配置及组合构建的决定；通过对单个证券的定性分析及定量分析，选择符合基金合同约定范围的投资品种进行投资。本基金的基金管理人定期结合宏观及微观环境的变化，对投资策略、资产配置、投资组合进行修正，来主动应对可能发生的市场价格风险。

本基金通过投资组合的分散化降低其他价格风险。此外，本基金的基金管理人每日对本基金所持有的证券价格实施监控，定期运用多种定量方法对基金进行风险度量，包括 VaR(Value at Risk) 指标等来测试本基金面临的潜在价格风险，及时可靠地对风险进行跟踪和控制。

7.4.13.4.3.1 其他价格风险敞口

金额单位：人民币元

项目	本期末 2023年12月31日		上年度末 2022年12月31日	
	公允价值	占基金资产净值比例 (%)	公允价值	占基金资产净值比例 (%)
交易性金融资产—股票投资	42,397,539.72	93.27	24,465,896.96	94.25
交易性金融资产—基金投资	-	-	-	-
交易性金融资产—贵金属投资	-	-	-	-
衍生金融资产—权证投资	-	-	-	-
其他	-	-	-	-
合计	42,397,539.72	93.27	24,465,896.96	94.25

注：其他包含在期货交易所交易的期货投资（附注 7.4.7.3）。在当日无负债结算制度下，期货投资与相关的期货暂收款（结算所得的持仓损益）之间按抵销后的净额为 0。

7.4.13.4.3.2 其他价格风险的敏感性分析

假设	除业绩比较基准以外的其他市场变量保持不变	
分析	相关风险变量的变动	对资产负债表日基金资产净值的

		影响金额（单位：人民币元）	
		本期末(2023年12月31日)	上年度末(2022年12月31日)
	业绩比较基准上升 5%	2,159,616.14	1,401,238.20
	业绩比较基准下降 5%	-2,159,616.14	-1,401,238.20

7.4.14 公允价值

7.4.14.1 金融工具公允价值计量的方法

公允价值计量结果所属的层次，由对公允价值计量整体而言具有重要意义的输入值所属的最低层次决定：

第一层次：相同资产或负债在活跃市场上未经调整的报价。

第二层次：除第一层次输入值外相关资产或负债直接或间接可观察的输入值。

第三层次：相关资产或负债的不可观察输入值。

7.4.14.2 持续的以公允价值计量的金融工具

7.4.14.2.1 各层次金融工具的公允价值

单位：人民币元

公允价值计量结果所属的层次	本期末 2023年12月31日	上年度末 2022年12月31日
第一层次	42,397,539.72	24,438,275.36
第二层次	1,610,327.12	737,610.19
第三层次	-	-
合计	44,007,866.84	25,175,885.55

7.4.14.2.2 公允价值所属层次间的重大变动

本基金以导致各层次之间转换的事项发生日为确认各层次之间转换的时点。

对于证券交易所上市的股票和债券，若出现重大事项停牌、交易不活跃(包括涨跌停时的交易不活跃)、或属于非公开发行等情况，本基金不会于停牌日至交易恢复活跃日期间、交易不活跃期间及限售期间将相关股票和债券的公允价值列入第一层次；并根据估值调整中采用的不可观察输入值对于公允价值的影响程度，确定相关股票和债券公允价值应属第二层次还是第三层次。

7.4.14.2.3 第三层次公允价值余额及变动情况

7.4.14.2.3.1 第三层次公允价值余额及变动情况

无。

7.4.14.2.3.2 使用重要不可观察输入值的第三层次公允价值计量的情况

无。

7.4.14.3 非持续的以公允价值计量的金融工具的说明

于 2023 年 12 月 31 日,本基金未持有非持续的以公允价值计量的金融资产(2022 年 12 月 31 日:同)。

7.4.14.4 不以公允价值计量的金融工具的相关说明

不以公允价值计量的金融资产和负债主要包括应收款项和其他金融负债,其账面价值与公允价值相差很小。

7.4.15 有助于理解和分析会计报表需要说明的其他事项

截至资产负债表日本基金无需要说明的其他重要事项。

§ 8 投资组合报告

8.1 期末基金资产组合情况

金额单位:人民币元

序号	项目	金额	占基金总资产的比例 (%)
1	权益投资	42,397,539.72	87.96
	其中:股票	42,397,539.72	87.96
2	基金投资	-	-
3	固定收益投资	1,610,327.12	3.34
	其中:债券	1,610,327.12	3.34
	资产支持证券	-	-
4	贵金属投资	-	-
5	金融衍生品投资	-	-
6	买入返售金融资产	-	-
	其中:买断式回购的买入返售金融资产	-	-
7	银行存款和结算备付金合计	4,009,862.50	8.32
8	其他各项资产	182,938.17	0.38
9	合计	48,200,667.51	100.00

8.2 报告期末按行业分类的股票投资组合

8.2.1 报告期末指数投资按行业分类的境内股票投资组合

代码	行业类别	公允价值(元)	占基金资产净值比例 (%)
A	农、林、牧、渔业	486,965.80	1.07
B	采矿业	2,063,306.00	4.54

C	制造业	23,595,737.53	51.91
D	电力、热力、燃气及水生产和供应业	1,753,452.00	3.86
E	建筑业	856,845.80	1.88
F	批发和零售业	477,362.06	1.05
G	交通运输、仓储和邮政业	1,529,364.20	3.36
H	住宿和餐饮业	50,206.00	0.11
I	信息传输、软件和信息技术服务业	1,929,429.49	4.24
J	金融业	7,816,538.00	17.20
K	房地产业	576,796.40	1.27
L	租赁和商务服务业	338,906.00	0.75
M	科学研究和技术服务业	307,713.20	0.68
N	水利、环境和公共设施管理业	55,260.00	0.12
O	居民服务、修理和其他服务业	-	-
P	教育	32,232.00	0.07
Q	卫生和社会工作	259,778.24	0.57
R	文化、体育和娱乐业	203,983.00	0.45
S	综合	63,664.00	0.14
	合计	42,397,539.72	93.27

8.2.2 报告期末积极投资按行业分类的境内股票投资组合

无。

8.2.3 报告期末按行业分类的港股通投资股票投资组合

无。

8.3 期末按公允价值占基金资产净值比例大小排序的所有股票投资明细

8.3.1 期末指数投资按公允价值占基金资产净值比例大小排序的所有股票投资明细

金额单位：人民币元

序号	股票代码	股票名称	数量（股）	公允价值（元）	占基金资产净值比例（%）
1	600519	贵州茅台	1,400	2,416,400.00	5.32
2	300750	宁德时代	5,040	822,830.40	1.81
3	600036	招商银行	23,589	656,245.98	1.44
4	600900	长江电力	28,000	653,520.00	1.44
5	000858	五粮液	4,400	617,364.00	1.36
6	601318	中国平安	12,300	495,690.00	1.09
7	002594	比亚迪	2,100	415,800.00	0.91
8	300760	迈瑞医疗	1,400	406,840.00	0.90
9	601166	兴业银行	23,774	385,376.54	0.85
10	601288	农业银行	97,400	354,536.00	0.78
11	601398	工商银行	72,000	344,160.00	0.76

12	600276	恒瑞医药	7,339	331,942.97	0.73
13	600809	山西汾酒	1,420	327,636.60	0.72
14	000568	泸州老窖	1,700	305,014.00	0.67
15	601899	紫金矿业	23,600	294,056.00	0.65
16	600030	中信证券	13,950	284,161.50	0.63
17	002475	立讯精密	8,185	281,973.25	0.62
18	600309	万华化学	3,600	276,552.00	0.61
19	601816	京沪高铁	56,200	276,504.00	0.61
20	002714	牧原股份	6,310	259,845.80	0.57
21	601328	交通银行	44,900	257,726.00	0.57
22	300059	东方财富	18,136	254,629.44	0.56
23	601088	中国神华	7,500	235,125.00	0.52
24	601225	陕西煤业	11,100	231,879.00	0.51
25	601668	中国建筑	48,000	230,880.00	0.51
26	601138	工业富联	15,200	229,824.00	0.51
27	002352	顺丰控股	5,600	226,240.00	0.50
28	600000	浦发银行	33,600	222,432.00	0.49
29	603259	药明康德	2,920	212,459.20	0.47
30	000001	平安银行	22,200	208,458.00	0.46
31	600406	国电南瑞	9,200	205,344.00	0.45
32	600028	中国石化	36,300	202,554.00	0.45
33	603288	海天味业	5,263	199,730.85	0.44
34	601012	隆基绿能	8,693	199,069.70	0.44
35	600887	伊利股份	7,301	195,301.75	0.43
36	688111	金山办公	600	189,720.00	0.42
37	002304	洋河股份	1,702	187,049.80	0.41
38	601601	中国太保	7,800	185,484.00	0.41
39	601888	中国中免	2,200	184,118.00	0.41
40	601857	中国石油	24,700	174,382.00	0.38
41	600436	片仔癀	700	169,393.00	0.37
42	300015	爱尔眼科	10,702	169,305.64	0.37
43	000725	京东方 A	42,900	167,310.00	0.37
44	300122	智飞生物	2,700	164,997.00	0.36
45	601985	中国核电	21,600	162,000.00	0.36
46	601988	中国银行	40,200	160,398.00	0.35
47	600050	中国联通	36,400	159,432.00	0.35
48	000625	长安汽车	9,458	159,178.14	0.35
49	601818	光大银行	53,100	153,990.00	0.34
50	002142	宁波银行	7,613	153,097.43	0.34
51	300498	温氏股份	7,600	152,456.00	0.34
52	600016	民生银行	40,594	151,821.56	0.33

53	600019	宝钢股份	25,500	151,215.00	0.33
54	600690	海尔智家	7,200	151,200.00	0.33
55	600150	中国船舶	5,100	150,144.00	0.33
56	300274	阳光电源	1,700	148,903.00	0.33
57	002371	北方华创	600	147,426.00	0.32
58	601766	中国中车	27,800	146,228.00	0.32
59	603501	韦尔股份	1,370	146,192.70	0.32
60	601658	邮储银行	33,300	144,855.00	0.32
61	600905	三峡能源	32,800	143,336.00	0.32
62	601919	中远海控	14,670	140,538.60	0.31
63	600919	江苏银行	20,630	138,014.70	0.30
64	600048	保利发展	13,700	135,630.00	0.30
65	600438	通威股份	5,400	135,162.00	0.30
66	600031	三一重工	9,700	133,569.00	0.29
67	601390	中国中铁	23,500	133,480.00	0.29
68	601127	赛力斯	1,700	129,540.00	0.28
69	601211	国泰君安	8,600	127,968.00	0.28
70	601006	大秦铁路	17,600	126,896.00	0.28
71	600989	宝丰能源	8,400	124,068.00	0.27
72	688271	联影医疗	900	123,309.00	0.27
73	601066	中信建投	5,200	123,032.00	0.27
74	000063	中兴通讯	4,600	121,808.00	0.27
75	002230	科大讯飞	2,600	120,588.00	0.27
76	600104	上汽集团	8,900	120,417.00	0.26
77	600893	航发动力	3,200	119,616.00	0.26
78	002493	荣盛石化	11,550	119,542.50	0.26
79	601688	华泰证券	8,400	117,180.00	0.26
80	000596	古井贡酒	500	116,400.00	0.26
81	000002	万科 A	11,100	116,106.00	0.26
82	600999	招商证券	8,460	115,394.40	0.25
83	000166	申万宏源	25,800	114,552.00	0.25
84	600886	国投电力	8,500	112,030.00	0.25
85	688036	传音控股	800	110,720.00	0.24
86	601169	北京银行	24,200	109,626.00	0.24
87	600585	海螺水泥	4,800	108,288.00	0.24
88	000895	双汇发展	4,000	106,840.00	0.24
89	600346	恒力石化	8,100	106,677.00	0.23
90	601995	中金公司	2,800	106,540.00	0.23
91	000338	潍柴动力	7,800	106,470.00	0.23
92	603993	洛阳钼业	20,200	105,040.00	0.23
93	002027	分众传媒	16,500	104,280.00	0.23

94	000538	云南白药	2,120	104,198.00	0.23
95	600845	宝信软件	2,132	104,041.60	0.23
96	001979	招商蛇口	10,880	103,686.40	0.23
97	600837	海通证券	11,000	103,070.00	0.23
98	000651	格力电器	3,200	102,944.00	0.23
99	300308	中际旭创	900	101,619.00	0.22
100	000776	广发证券	7,100	101,459.00	0.22
101	000792	盐湖股份	6,200	98,890.00	0.22
102	300014	亿纬锂能	2,331	98,368.20	0.22
103	300124	汇川技术	1,550	97,867.00	0.22
104	601111	中国国航	13,300	97,622.00	0.21
105	601229	上海银行	16,340	97,549.80	0.21
106	601669	中国电建	19,700	96,333.00	0.21
107	601689	拓普集团	1,300	95,550.00	0.21
108	002466	天齐锂业	1,700	94,843.00	0.21
109	300033	同花顺	600	94,122.00	0.21
110	600547	山东黄金	4,100	93,767.00	0.21
111	000100	TCL 科技	21,470	92,321.00	0.20
112	688012	中微公司	600	92,160.00	0.20
113	600188	兖矿能源	4,600	91,126.00	0.20
114	601628	中国人寿	3,200	90,720.00	0.20
115	300782	卓胜微	628	88,548.00	0.19
116	601009	南京银行	11,800	87,084.00	0.19
117	000963	华东医药	2,080	86,236.80	0.19
118	600660	福耀玻璃	2,300	85,997.00	0.19
119	600085	同仁堂	1,600	85,920.00	0.19
120	600015	华夏银行	15,200	85,424.00	0.19
121	002311	海大集团	1,900	85,329.00	0.19
122	601600	中国铝业	15,100	85,164.00	0.19
123	600795	国电电力	20,400	84,864.00	0.19
124	688008	澜起科技	1,400	82,264.00	0.18
125	002460	赣锋锂业	1,920	82,176.00	0.18
126	002241	歌尔股份	3,900	81,939.00	0.18
127	601100	恒立液压	1,488	81,363.84	0.18
128	600011	华能国际	10,500	80,850.00	0.18
129	600089	特变电工	5,790	79,902.00	0.18
130	002459	晶澳科技	3,844	79,647.68	0.18
131	600111	北方稀土	4,100	79,294.00	0.17
132	600703	三安光电	5,700	78,945.00	0.17
133	601868	中国能建	37,100	77,910.00	0.17
134	002920	德赛西威	600	77,706.00	0.17

135	600674	川投能源	5,100	77,112.00	0.17
136	603986	兆易创新	824	76,129.36	0.17
137	600115	中国东航	19,600	76,048.00	0.17
138	600010	包钢股份	52,000	75,920.00	0.17
139	601901	方正证券	9,400	75,764.00	0.17
140	300433	蓝思科技	5,700	75,240.00	0.17
141	601336	新华保险	2,400	74,712.00	0.16
142	601699	潞安环能	3,400	74,494.00	0.16
143	600029	南方航空	12,900	74,304.00	0.16
144	600958	东方证券	8,532	74,228.40	0.16
145	601360	三六零	8,200	73,882.00	0.16
146	603392	万泰生物	983	73,852.79	0.16
147	000425	徐工机械	13,500	73,710.00	0.16
148	000301	东方盛虹	7,600	72,960.00	0.16
149	000661	长春高新	500	72,900.00	0.16
150	002129	TCL 中环	4,625	72,335.00	0.16
151	601939	建设银行	11,000	71,610.00	0.16
152	688599	天合光能	2,500	71,325.00	0.16
153	688041	海光信息	1,000	70,980.00	0.16
154	688188	柏楚电子	280	70,870.80	0.16
155	601633	长城汽车	2,800	70,616.00	0.16
156	300832	新产业	900	70,380.00	0.15
157	002236	大华股份	3,800	70,110.00	0.15
158	600588	用友网络	3,913	69,612.27	0.15
159	601788	光大证券	4,500	69,390.00	0.15
160	000938	紫光股份	3,564	68,963.40	0.15
161	603369	今世缘	1,400	68,250.00	0.15
162	600926	杭州银行	6,800	68,068.00	0.15
163	600221	海航控股	49,500	67,815.00	0.15
164	601881	中国银河	5,600	67,480.00	0.15
165	688223	晶科能源	7,600	67,336.00	0.15
166	688396	华润微	1,500	67,035.00	0.15
167	600426	华鲁恒升	2,410	66,491.90	0.15
168	300316	晶盛机电	1,500	66,135.00	0.15
169	002049	紫光国微	980	66,101.00	0.15
170	300408	三环集团	2,200	64,790.00	0.14
171	000983	山西焦煤	6,450	63,726.00	0.14
172	300999	金龙鱼	1,900	63,422.00	0.14
173	601825	沪农商行	11,000	63,140.00	0.14
174	600570	恒生电子	2,195	63,128.20	0.14
175	002812	恩捷股份	1,100	62,502.00	0.14

176	601618	中国中冶	20,400	62,424.00	0.14
177	002736	国信证券	7,300	62,342.00	0.14
178	600039	四川路桥	8,320	62,316.80	0.14
179	601916	浙商银行	24,660	62,143.20	0.14
180	002050	三花智控	2,100	61,740.00	0.14
181	002252	上海莱士	7,700	61,600.00	0.14
182	601727	上海电气	14,500	60,465.00	0.13
183	600196	复星医药	2,400	60,072.00	0.13
184	000977	浪潮信息	1,808	60,025.60	0.13
185	600600	青岛啤酒	800	59,800.00	0.13
186	600584	长电科技	2,000	59,720.00	0.13
187	002001	新和成	3,500	59,360.00	0.13
188	600745	闻泰科技	1,400	59,234.00	0.13
189	688303	大全能源	2,000	59,140.00	0.13
190	600023	浙能电力	12,800	59,008.00	0.13
191	603799	华友钴业	1,790	58,944.70	0.13
192	300896	爱美客	200	58,866.00	0.13
193	600161	天坛生物	1,900	58,786.00	0.13
194	600741	华域汽车	3,600	58,608.00	0.13
195	601607	上海医药	3,500	58,555.00	0.13
196	002600	领益智造	8,600	58,136.00	0.13
197	002648	卫星化学	3,941	58,129.75	0.13
198	601377	兴业证券	9,900	58,113.00	0.13
199	601877	正泰电器	2,700	58,077.00	0.13
200	688169	石头科技	200	56,590.00	0.12
201	002709	天赐材料	2,240	56,179.20	0.12
202	300418	昆仑万维	1,500	56,100.00	0.12
203	600160	巨化股份	3,400	56,066.00	0.12
204	601021	春秋航空	1,100	55,220.00	0.12
205	000617	中油资本	10,200	55,080.00	0.12
206	600918	中泰证券	8,000	54,880.00	0.12
207	600489	中金黄金	5,500	54,780.00	0.12
208	605499	东鹏饮料	300	54,753.00	0.12
209	000999	华润三九	1,100	54,703.00	0.12
210	601872	招商轮船	9,300	54,684.00	0.12
211	603806	福斯特	2,251	54,631.77	0.12
212	600061	国投资本	8,100	54,594.00	0.12
213	601838	成都银行	4,800	54,048.00	0.12
214	688256	寒武纪	400	53,984.00	0.12
215	300413	芒果超媒	2,140	53,928.00	0.12
216	000807	云铝股份	4,400	53,768.00	0.12

217	600522	中天科技	4,300	53,707.00	0.12
218	688126	沪硅产业	3,100	53,692.00	0.12
219	002938	鹏鼎控股	2,400	53,568.00	0.12
220	600256	广汇能源	7,500	53,550.00	0.12
221	601865	福莱特	2,000	53,400.00	0.12
222	000876	新希望	5,700	53,124.00	0.12
223	603198	迎驾贡酒	800	53,032.00	0.12
224	000157	中联重科	8,100	52,893.00	0.12
225	003816	中国广核	17,000	52,870.00	0.12
226	000975	银泰黄金	3,520	52,800.00	0.12
227	002463	沪电股份	2,370	52,424.40	0.12
228	601319	中国人保	10,800	52,272.00	0.11
229	002601	龙佰集团	3,000	51,390.00	0.11
230	002007	华兰生物	2,320	51,341.60	0.11
231	603939	益丰药房	1,282	51,331.28	0.11
232	600875	东方电气	3,500	51,170.00	0.11
233	002821	凯莱英	440	51,084.00	0.11
234	603260	合盛硅业	1,000	51,000.00	0.11
235	000630	铜陵有色	15,500	50,840.00	0.11
236	000408	藏格矿业	2,000	50,680.00	0.11
237	600415	小商品城	6,900	50,508.00	0.11
238	600803	新奥股份	3,000	50,460.00	0.11
239	603659	璞泰来	2,407	50,378.51	0.11
240	600176	中国巨石	5,114	50,270.62	0.11
241	600985	淮北矿业	3,000	49,890.00	0.11
242	600027	华电国际	9,700	49,858.00	0.11
243	600183	生益科技	2,700	49,437.00	0.11
244	002422	科伦药业	1,700	49,385.00	0.11
245	300759	康龙化成	1,700	49,266.00	0.11
246	000786	北新建材	2,100	49,056.00	0.11
247	601238	广汽集团	5,600	49,000.00	0.11
248	600026	中远海能	4,000	48,960.00	0.11
249	000933	神火股份	2,900	48,720.00	0.11
250	002602	世纪华通	9,420	48,607.20	0.11
251	301236	软通动力	1,050	48,510.00	0.11
252	600515	海南机场	13,100	48,470.00	0.11
253	600233	圆通速递	3,900	47,931.00	0.11
254	603195	公牛集团	500	47,825.00	0.11
255	300765	新诺威	1,300	47,606.00	0.10
256	600079	人福医药	1,900	47,234.00	0.10
257	002603	以岭药业	2,040	47,062.80	0.10

258	002555	三七互娱	2,500	47,025.00	0.10
259	002028	思源电气	900	46,836.00	0.10
260	600362	江西铜业	2,600	46,436.00	0.10
261	688072	拓荆科技	200	46,260.00	0.10
262	601108	财通证券	5,940	46,094.40	0.10
263	600009	上海机场	1,400	45,892.00	0.10
263	601878	浙商证券	4,400	45,892.00	0.10
265	601058	赛轮轮胎	3,900	45,825.00	0.10
266	600332	白云山	1,601	45,788.60	0.10
267	601555	东吴证券	6,261	45,767.91	0.10
268	300394	天孚通信	500	45,760.00	0.10
269	002294	信立泰	1,400	45,724.00	0.10
270	601077	渝农商行	11,200	45,696.00	0.10
271	600418	江淮汽车	2,800	45,220.00	0.10
272	603899	晨光股份	1,200	45,060.00	0.10
273	000932	华菱钢铁	8,700	44,805.00	0.10
274	601117	中国化学	7,000	44,520.00	0.10
275	300502	新易盛	900	44,388.00	0.10
276	300866	安克创新	500	44,300.00	0.10
277	688122	西部超导	830	44,180.90	0.10
278	002916	深南电路	620	44,013.80	0.10
279	002156	通富微电	1,900	43,928.00	0.10
280	601233	桐昆股份	2,900	43,877.00	0.10
281	600546	山煤国际	2,500	43,775.00	0.10
282	600018	上港集团	8,900	43,610.00	0.10
283	603833	欧派家居	620	43,158.20	0.09
284	002074	国轩高科	2,000	43,000.00	0.09
285	688728	格科微	2,100	42,987.00	0.09
286	600733	北汽蓝谷	7,000	42,910.00	0.09
287	300661	圣邦股份	482	42,902.82	0.09
288	600109	国金证券	4,700	42,676.00	0.09
289	002078	太阳纸业	3,500	42,595.00	0.09
290	300628	亿联网络	1,440	42,552.00	0.09
291	600348	华阳股份	4,350	42,456.00	0.09
292	301269	华大九天	400	42,340.00	0.09
293	600732	爱旭股份	2,400	42,336.00	0.09
294	300142	沃森生物	1,800	42,318.00	0.09
295	002064	华峰化学	6,300	42,273.00	0.09
296	600219	南山铝业	14,200	41,748.00	0.09
297	300037	新宙邦	880	41,624.00	0.09
298	000066	中国长城	4,100	41,492.00	0.09

299	002625	光启技术	2,800	41,384.00	0.09
300	601168	西部矿业	2,900	41,383.00	0.09
301	002841	视源股份	900	41,184.00	0.09
302	600460	士兰微	1,800	41,094.00	0.09
303	002939	长城证券	5,100	40,800.00	0.09
304	002180	纳思达	1,800	40,734.00	0.09
305	300442	润泽科技	1,600	40,592.00	0.09
306	688363	华熙生物	600	40,158.00	0.09
307	300496	中科创达	500	40,030.00	0.09
308	601216	君正集团	10,700	40,018.00	0.09
309	002384	东山精密	2,200	39,996.00	0.09
310	688187	时代电气	1,100	39,963.00	0.09
311	603658	安图生物	700	39,907.00	0.09
312	600132	重庆啤酒	600	39,870.00	0.09
313	002465	海格通信	3,100	39,835.00	0.09
314	600642	申能股份	6,200	39,804.00	0.09
315	002414	高德红外	5,425	39,602.50	0.09
316	600884	杉杉股份	2,900	39,498.00	0.09
317	688777	中控技术	870	39,454.50	0.09
318	601799	星宇股份	300	39,333.00	0.09
319	300919	中伟股份	800	39,304.00	0.09
320	002152	广电运通	3,200	39,232.00	0.09
321	603000	人民网	1,400	39,172.00	0.09
322	000027	深圳能源	6,040	38,958.00	0.09
323	300223	北京君正	600	38,790.00	0.09
324	300003	乐普医疗	2,400	38,784.00	0.09
325	601958	金铂股份	4,100	38,745.00	0.09
326	000009	中国宝安	3,300	38,742.00	0.09
327	000629	钒钛股份	11,800	38,704.00	0.09
328	600298	安琪酵母	1,100	38,698.00	0.09
329	600702	舍得酒业	400	38,680.00	0.09
330	600177	雅戈尔	5,900	38,645.00	0.09
331	002128	电投能源	2,700	38,529.00	0.08
332	688065	凯赛生物	700	38,486.00	0.08
333	600157	永泰能源	28,000	38,360.00	0.08
334	600487	亨通光电	3,200	38,208.00	0.08
335	002223	鱼跃医疗	1,100	38,038.00	0.08
336	600536	中国软件	1,040	37,710.40	0.08
337	000783	长江证券	7,000	37,660.00	0.08
338	688180	君实生物	900	37,647.00	0.08
339	688120	华海清科	200	37,540.00	0.08

340	601990	南京证券	4,700	37,506.00	0.08
341	600066	宇通客车	2,800	37,100.00	0.08
342	601966	玲珑轮胎	1,929	37,094.67	0.08
343	605117	德业股份	440	36,916.00	0.08
344	600153	建发股份	3,800	36,594.00	0.08
345	601615	明阳智能	2,900	36,366.00	0.08
346	603589	口子窖	800	36,240.00	0.08
347	603290	斯达半导	200	36,200.00	0.08
348	300454	深信服	500	36,145.00	0.08
349	688561	奇安信	900	36,081.00	0.08
350	002340	格林美	6,600	36,036.00	0.08
351	000728	国元证券	5,270	35,994.10	0.08
352	300601	康泰生物	1,320	35,838.00	0.08
353	688538	和辉光电	14,700	35,721.00	0.08
354	000988	华工科技	1,200	35,712.00	0.08
355	002673	西部证券	5,600	35,672.00	0.08
356	600060	海信视像	1,700	35,530.00	0.08
357	688009	中国通号	8,100	35,478.00	0.08
358	002532	天山铝业	5,900	35,459.00	0.08
359	300207	欣旺达	2,400	35,424.00	0.08
360	600873	梅花生物	3,700	35,335.00	0.08
361	000733	振华科技	600	35,304.00	0.08
362	000723	美锦能源	5,300	35,298.00	0.08
363	600779	水井坊	600	35,262.00	0.08
364	002262	恩华药业	1,300	35,256.00	0.08
365	688220	翱捷科技	500	35,220.00	0.08
366	603568	伟明环保	2,200	35,200.00	0.08
367	002430	杭氧股份	1,200	35,052.00	0.08
368	002080	中材科技	2,200	35,024.00	0.08
369	002202	金风科技	4,375	35,000.00	0.08
370	601696	中银证券	3,400	34,986.00	0.08
371	600398	海澜之家	4,700	34,874.00	0.08
372	600705	中航产融	11,200	34,832.00	0.08
373	601577	长沙银行	5,100	34,782.00	0.08
374	603688	石英股份	400	34,752.00	0.08
375	601880	辽港股份	23,900	34,655.00	0.08
376	603596	伯特利	500	34,650.00	0.08
377	600566	济川药业	1,100	34,573.00	0.08
378	603160	汇顶科技	500	34,550.00	0.08
379	000423	东阿阿胶	700	34,524.00	0.08
380	600369	西南证券	8,400	34,356.00	0.08

381	600096	云天化	2,200	34,320.00	0.08
382	603606	东方电缆	800	34,200.00	0.08
383	300957	贝泰妮	500	34,085.00	0.07
384	603156	养元饮品	1,600	34,016.00	0.07
385	000738	航发控制	1,700	33,830.00	0.07
386	600606	绿地控股	14,700	33,810.00	0.07
387	002444	巨星科技	1,500	33,780.00	0.07
388	002353	杰瑞股份	1,200	33,732.00	0.07
389	600998	九州通	4,798	33,633.98	0.07
390	603816	顾家家居	960	33,600.00	0.07
390	603885	吉祥航空	2,800	33,600.00	0.07
392	603233	大参林	1,334	33,216.60	0.07
393	000831	中国稀土	1,200	33,204.00	0.07
394	600699	均胜电子	1,840	33,046.40	0.07
395	603728	鸣志电器	500	32,925.00	0.07
396	601198	东兴证券	4,000	32,920.00	0.07
397	002738	中矿资源	880	32,832.80	0.07
398	600497	驰宏锌锗	6,500	32,825.00	0.07
399	600895	张江高科	1,700	32,810.00	0.07
400	600352	浙江龙盛	3,900	32,760.00	0.07
401	600970	中材国际	3,500	32,690.00	0.07
402	002739	万达电影	2,500	32,550.00	0.07
403	600129	太极集团	700	32,522.00	0.07
404	601456	国联证券	3,000	32,520.00	0.07
405	601933	永辉超市	11,500	32,430.00	0.07
406	002756	永兴材料	620	32,370.20	0.07
407	300146	汤臣倍健	1,900	32,357.00	0.07
408	600637	东方明珠	4,300	32,336.00	0.07
409	000800	一汽解放	3,800	32,300.00	0.07
410	002607	中公教育	7,900	32,232.00	0.07
411	600583	海油工程	5,400	32,076.00	0.07
412	601179	中国西电	6,500	32,045.00	0.07
413	000069	华侨城 A	10,300	32,033.00	0.07
414	002032	苏泊尔	600	31,806.00	0.07
415	601991	大唐发电	13,100	31,702.00	0.07
416	300763	锦浪科技	450	31,455.00	0.07
417	603345	安井食品	300	31,383.00	0.07
418	002456	欧菲光	3,600	31,356.00	0.07
419	688082	盛美上海	300	31,323.00	0.07
420	603882	金域医学	500	31,285.00	0.07
421	603737	三棵树	656	31,232.16	0.07

422	000729	燕京啤酒	3,600	31,068.00	0.07
423	600486	扬农化工	490	30,928.80	0.07
424	000021	深科技	1,900	30,799.00	0.07
425	002271	东方雨虹	1,600	30,720.00	0.07
426	000937	冀中能源	4,300	30,702.00	0.07
427	300144	宋城演艺	3,100	30,597.00	0.07
428	000987	越秀资本	5,082	30,593.64	0.07
429	600763	通策医疗	400	30,580.00	0.07
430	600021	上海电力	3,600	30,456.00	0.07
431	002385	大北农	5,100	30,396.00	0.07
432	002831	裕同科技	1,100	30,261.00	0.07
433	601231	环旭电子	2,000	30,220.00	0.07
434	002517	恺英网络	2,700	30,159.00	0.07
435	688521	芯原股份	600	29,976.00	0.07
436	600754	锦江酒店	1,000	29,900.00	0.07
437	002185	华天科技	3,500	29,820.00	0.07
438	600655	豫园股份	4,800	29,808.00	0.07
439	002595	豪迈科技	1,000	29,770.00	0.07
440	600072	中船科技	1,600	29,664.00	0.07
441	000032	深桑达 A	1,400	29,652.00	0.07
442	300724	捷佳伟创	400	29,604.00	0.07
443	600988	赤峰黄金	2,100	29,421.00	0.06
444	600977	中国电影	2,400	29,376.00	0.06
445	300251	光线传媒	3,600	29,340.00	0.06
446	000799	酒鬼酒	400	29,260.00	0.06
446	688536	思瑞浦	200	29,260.00	0.06
448	600549	厦门钨业	1,700	29,206.00	0.06
449	300487	蓝晓科技	550	29,183.00	0.06
450	603486	科沃斯	700	29,008.00	0.06
451	000893	亚钾国际	1,100	28,864.00	0.06
452	000050	深天马 A	2,700	28,755.00	0.06
453	002044	美年健康	4,760	28,607.60	0.06
454	601155	新城控股	2,500	28,525.00	0.06
455	002281	光迅科技	1,000	28,500.00	0.06
456	002056	横店东磁	2,100	28,434.00	0.06
457	002624	完美世界	2,400	28,416.00	0.06
458	603712	七一二	900	28,359.00	0.06
459	002244	滨江集团	3,900	28,353.00	0.06
460	002176	江特电机	2,100	28,350.00	0.06
461	300212	易华录	900	28,305.00	0.06
462	601928	凤凰传媒	3,200	28,192.00	0.06

463	600872	中炬高新	1,000	28,100.00	0.06
464	300751	迈为股份	216	27,974.16	0.06
465	002568	百润股份	1,136	27,956.96	0.06
466	002409	雅克科技	500	27,865.00	0.06
467	000703	恒逸石化	4,140	27,820.80	0.06
468	601162	天风证券	9,000	27,810.00	0.06
469	600563	法拉电子	300	27,780.00	0.06
470	002120	韵达股份	3,710	27,676.60	0.06
471	600166	福田汽车	10,100	27,573.00	0.06
472	603529	爱玛科技	1,100	27,544.00	0.06
473	603707	健友股份	1,829	27,435.00	0.06
474	600378	昊华科技	900	27,432.00	0.06
475	002797	第一创业	4,700	27,307.00	0.06
476	000960	锡业股份	1,900	27,208.00	0.06
477	600100	同方股份	3,700	27,195.00	0.06
478	600559	老白干酒	1,200	27,060.00	0.06
479	600038	中直股份	700	26,971.00	0.06
480	000591	太阳能	4,800	26,784.00	0.06
481	300073	当升科技	700	26,740.00	0.06
482	603338	浙江鼎力	520	26,608.40	0.06
483	300604	长川科技	700	26,593.00	0.06
484	002966	苏州银行	4,100	26,486.00	0.06
485	600516	方大炭素	5,052	26,472.48	0.06
486	688032	禾迈股份	98	26,460.00	0.06
487	600839	四川长虹	5,000	26,450.00	0.06
488	600598	北大荒	2,200	26,334.00	0.06
489	600848	上海临港	2,620	26,331.00	0.06
490	002405	四维图新	2,950	26,255.00	0.06
491	688516	奥特维	290	26,245.00	0.06
492	600380	健康元	2,100	26,103.00	0.06
493	002372	伟星新材	1,800	26,046.00	0.06
494	688301	奕瑞科技	80	26,020.80	0.06
495	000513	丽珠集团	740	25,907.40	0.06
496	300558	贝达药业	500	25,775.00	0.06
497	002299	圣农发展	1,500	25,770.00	0.06
498	600511	国药股份	900	25,758.00	0.06
499	601866	中远海发	11,000	25,740.00	0.06
500	600704	物产中大	5,800	25,694.00	0.06
501	300699	光威复材	960	25,603.20	0.06
502	002531	天顺风能	2,200	25,520.00	0.06
503	600004	白云机场	2,600	25,428.00	0.06

504	603893	瑞芯微	400	25,360.00	0.06
505	002850	科达利	300	25,338.00	0.06
506	600521	华海药业	1,720	25,232.40	0.06
507	688099	晶晨股份	400	25,052.00	0.06
508	002240	盛新锂能	1,100	25,025.00	0.06
509	600673	东阳光	3,400	24,922.00	0.05
510	600383	金地集团	5,700	24,852.00	0.05
511	002153	石基信息	2,548	24,817.52	0.05
512	603444	吉比特	100	24,512.00	0.05
513	002558	巨人网络	2,200	24,508.00	0.05
514	000709	河钢股份	11,500	24,495.00	0.05
515	688567	孚能科技	1,500	24,465.00	0.05
516	300595	欧普康视	1,080	24,386.40	0.05
517	002138	顺络电子	900	24,309.00	0.05
518	603456	九洲药业	1,000	24,210.00	0.05
519	300676	华大基因	500	24,000.00	0.05
520	002508	老板电器	1,100	23,958.00	0.05
521	000519	中兵红箭	1,700	23,868.00	0.05
522	300390	天华新能	940	23,829.00	0.05
523	600141	兴发集团	1,300	23,725.00	0.05
524	000825	太钢不锈	6,300	23,499.00	0.05
525	000683	远兴能源	4,000	23,480.00	0.05
526	688385	复旦微电	600	23,178.00	0.05
527	600170	上海建工	9,900	23,166.00	0.05
527	600688	上海石化	8,100	23,166.00	0.05
529	300118	东方日升	1,300	22,945.00	0.05
530	603077	和邦生物	9,700	22,892.00	0.05
531	603858	步长制药	1,340	22,793.40	0.05
532	000998	隆平高科	1,600	22,560.00	0.05
533	002926	华西证券	2,900	22,504.00	0.05
534	002268	电科网安	1,000	22,460.00	0.05
535	300568	星源材质	1,450	22,359.00	0.05
536	600499	科达制造	2,100	22,155.00	0.05
537	688002	睿创微纳	500	22,110.00	0.05
538	000830	鲁西化工	2,200	22,066.00	0.05
539	300373	扬杰科技	600	22,020.00	0.05
540	300347	泰格医药	400	21,988.00	0.05
541	300395	菲利华	600	21,936.00	0.05
542	605358	立昂微	800	21,912.00	0.05
543	603185	弘元绿能	655	21,798.40	0.05
544	002065	东华软件	3,500	21,595.00	0.05

545	603517	绝味食品	800	21,488.00	0.05
546	601016	节能风电	7,160	21,480.00	0.05
547	688063	派能科技	200	21,200.00	0.05
548	002500	山西证券	3,900	21,021.00	0.05
549	601636	旗滨集团	3,000	20,520.00	0.05
550	600392	盛和资源	2,000	20,360.00	0.04
551	600056	中国医药	1,820	20,329.40	0.04
552	600258	首旅酒店	1,300	20,306.00	0.04
553	002407	多氟多	1,320	20,090.40	0.04
554	002266	浙富控股	5,900	20,060.00	0.04
555	000739	普洛药业	1,300	20,007.00	0.04
556	688005	容百科技	500	19,900.00	0.04
557	300769	德方纳米	320	19,529.60	0.04
558	000401	冀东水泥	2,900	18,531.00	0.04
559	002541	鸿路钢构	830	18,035.90	0.04
560	600481	双良节能	2,000	16,920.00	0.04
561	600885	宏发股份	580	16,031.20	0.04
562	688390	固德威	100	13,058.00	0.03

8.3.2 期末积极投资按公允价值占基金资产净值比例大小排序的所有股票投资明细

无。

8.4 报告期内股票投资组合的重大变动

8.4.1 累计买入金额超出期初基金资产净值 2%或前 20 名的股票明细

金额单位：人民币元

序号	股票代码	股票名称	本期累计买入金额	占期初基金资产净值比例 (%)
1	600519	贵州茅台	5,153,391.00	19.85
2	300750	宁德时代	1,912,960.62	7.37
3	000858	五粮液	1,429,882.00	5.51
4	600036	招商银行	1,392,408.00	5.36
5	600900	长江电力	1,000,958.00	3.86
6	601318	中国平安	978,650.00	3.77
7	002594	比亚迪	968,502.00	3.73
8	300760	迈瑞医疗	773,604.00	2.98
9	601166	兴业银行	720,497.00	2.78
10	000568	泸州老窖	697,154.00	2.69
11	600809	山西汾酒	613,822.00	2.36
12	688111	金山办公	603,360.00	2.32
13	601888	中国中免	593,306.00	2.29
14	600309	万华化学	577,495.00	2.22

15	601398	工商银行	576,208.00	2.22
16	601288	农业银行	549,896.00	2.12
17	600276	恒瑞医药	526,474.00	2.03
18	603288	海天味业	521,140.00	2.01
19	600030	中信证券	515,526.00	1.99
20	601899	紫金矿业	507,593.00	1.96

注：买入包括二级市场上主动的买入、新股、配股、债转股、换股及行权等获得的股票，买入金额按成交金额（成交单价乘以成交数量）填列，不考虑相关交易费用。

8.4.2 累计卖出金额超出期初基金资产净值 2%或前 20 名的股票明细

金额单位：人民币元

序号	股票代码	股票名称	本期累计卖出金额	占期初基金资产净值比例（%）
1	600519	贵州茅台	4,035,180.00	15.54
2	300750	宁德时代	1,427,165.00	5.50
3	000858	五粮液	1,112,684.00	4.29
4	600036	招商银行	1,022,847.00	3.94
5	002594	比亚迪	761,585.59	2.93
6	600900	长江电力	759,622.00	2.93
7	601318	中国平安	720,048.00	2.77
8	300760	迈瑞医疗	593,835.00	2.29
9	601166	兴业银行	548,047.00	2.11
10	688111	金山办公	526,070.00	2.03
11	000568	泸州老窖	496,489.00	1.91
12	601398	工商银行	436,216.00	1.68
13	600809	山西汾酒	433,496.00	1.67
14	601288	农业银行	421,289.00	1.62
15	601888	中国中免	414,888.00	1.60
16	600309	万华化学	413,087.00	1.59
17	600276	恒瑞医药	394,622.00	1.52
18	601899	紫金矿业	389,638.00	1.50
19	600030	中信证券	388,872.00	1.50
20	300059	东方财富	377,008.00	1.45

注：卖出包括二级市场上主动的卖出、换股、要约收购、发行人回购及行权等减少的股票，卖出金额按成交金额（成交单价乘以成交数量）填列，不考虑相关交易费用。

8.4.3 买入股票的成本总额及卖出股票的收入总额

单位：人民币元

买入股票成本（成交）总额	74,799,752.57
卖出股票收入（成交）总额	50,776,714.47

注：买入股票成本、卖出股票收入均按照买卖成交金额（成交单价乘以成交数量）填列，不考虑相

关交易费用。

8.5 期末按债券品种分类的债券投资组合

金额单位：人民币元

序号	债券品种	公允价值	占基金资产净值比例 (%)
1	国家债券	1,610,327.12	3.54
2	央行票据	-	-
3	金融债券	-	-
	其中：政策性金融债	-	-
4	企业债券	-	-
5	企业短期融资券	-	-
6	中期票据	-	-
7	可转债（可交换债）	-	-
8	同业存单	-	-
9	其他	-	-
10	合计	1,610,327.12	3.54

8.6 期末按公允价值占基金资产净值比例大小排序的前五名债券投资明细

金额单位：人民币元

序号	债券代码	债券名称	数量（张）	公允价值	占基金资产净值比例 (%)
1	019709	23 国债 16	13,000	1,306,802.74	2.87
2	019678	22 国债 13	3,000	303,524.38	0.67

注：本基金本报告期末仅持有以上债券。

8.7 期末按公允价值占基金资产净值比例大小排序的所有资产支持证券投资明细

无。

8.8 报告期末按公允价值占基金资产净值比例大小排序的前五名贵金属投资明细

无。

8.9 期末按公允价值占基金资产净值比例大小排序的前五名权证投资明细

无。

8.10 本基金投资股指期货的投资政策

本基金可投资股指期货和其他经中国证监会允许的金融衍生品。本基金投资股指期货主要采用流动性好、交易活跃的股指期货合约，通过股指期货多头进行现货替代及赚取超额收益，并利用股指期货的杠杆作用，降低股票仓位频繁调整的交易成本，降低大额申购赎回对基金的影响，达到有效跟踪标的指数的目的。我们将根据市场流动性状况及投资需求，分时段执行展期交易，在交易过

程中，对投资组合的风险状况持续监控。考虑到本基金跟踪的 MSCI 中国 A 股指数与 IF 合约跟踪的沪深 300 指数存在一定的偏离，我们会根据实际情况对成份股持仓进行调整，以达到更好的跟踪目标指数的目的。

总体而言，本基金进行股指期货投资风险可控，并且能够利用股指期货的杠杆作用降低股票仓位频繁调整的交易成本和跟踪误差，或者进行低风险的套利活动，符合本基金的投资政策与投资目标。后续我们将密切关注期货市场表现情况及跟踪误差情况，决定是否继续投资股指期货。

8.11 报告期末本基金投资的国债期货交易情况说明

8.11.1 本期国债期货投资政策

无。

8.11.2 本期国债期货投资评价

无。

8.12 投资组合报告附注

8.12.1 基金投资前十名证券的发行主体本期被监管部门立案调查或在报告编制日前一年内受到公开谴责、处罚说明

报告期末，本基金投资的前十名证券除“农业银行（证券代码 601288）”、“招商银行（证券代码 600036）”外其他证券的发行主体本期没有出现被监管部门立案调查，或在报告编制日前一年内受到公开谴责、处罚的情形。

本基金投资上述证券的投资决策程序符合相关法律法规和公司制度的要求。

8.12.2 基金投资的前十名股票是否超出基金合同规定的备选股票库

本基金投资的前十名股票没有超出基金合同规定的备选股票库。

8.12.3 期末其他各项资产构成

单位：人民币元

序号	名称	金额
1	存出保证金	132,869.92
2	应收清算款	47,684.91
3	应收股利	-
4	应收利息	-
5	应收申购款	2,383.34
6	其他应收款	-
7	待摊费用	-

8	其他	-
9	合计	182,938.17

8.12.4 期末持有的处于转股期的可转换债券明细

无。

8.12.5 期末前十名股票中存在流通受限情况的说明

8.12.5.1 期末指数投资前十名股票中存在流通受限情况的说明

无。

8.12.5.2 期末积极投资前五名股票中存在流通受限情况的说明

无。

8.12.6 投资组合报告附注的其他文字描述部分

由于四舍五入原因，分项之和与合计可能有尾差。

§ 9 基金份额持有人信息

9.1 期末基金份额持有人户数及持有人结构

份额单位：份

份额级别	持有人户数 (户)	户均持有的 基金份额	持有人结构			
			机构投资者		个人投资者	
			持有份额	占总份额 比例	持有份额	占总份额 比例
前海开源 MSCI 中国 A 股指数 A	811	12,992.23	1,803,539.60	17.12%	8,733,158.51	82.88%
前海开源 MSCI 中国 A 股指数 C	1,034	28,174.83	6,065,086.40	20.82%	23,067,691.87	79.18%
合计	1,845	21,501.07	7,868,626.00	19.84%	31,800,850.38	80.16%

注：① 分级基金机构/个人投资者持有份额占总份额比例的计算中，对下属分级基金，比例的分母采用各自级别的份额，对合计数，比例的分母采用下属分级基金份额的合计数（即期末基金份额总额）。

② 户均持有的基金份额合计=期末基金份额总额/期末持有人户数合计。

9.2 期末基金管理人的从业人员持有本基金的情况

项目	份额	持有份额总数（份）	占基金总份额比例
----	----	-----------	----------

	级别		
基金管理人所有从业人员持有本基金	前海开源 MSCI 中国 A 股指数 A	257,517.41	2.4440%
	前海开源 MSCI 中国 A 股指数 C	113,390.16	0.3892%
	合计	370,907.57	0.9350%

注：分级基金管理人的从业人员持有基金占基金总份额比例的计算中，对下属分级基金，比例的分母采用各自级别的份额；对合计数，比例的分母采用下属分级基金份额的合计数（即期末基金份额总额）。

9.3 期末基金管理人的从业人员持有本开放式基金份额总量区间情况

项目	份额级别	持有基金份额总量的数量区间（万份）
本公司高级管理人员、基金投资和研究部门负责人持有本开放式基金	前海开源 MSCI 中国 A 股指数 A	0
	前海开源 MSCI 中国 A 股指数 C	0
	合计	0
本基金基金经理持有本开放式基金	前海开源 MSCI 中国 A 股指数 A	10~50
	前海开源 MSCI 中国 A 股指数 C	0
	合计	10~50

§ 10 开放式基金份额变动

单位：份

项目	前海开源 MSCI 中国 A 股指数 A	前海开源 MSCI 中国 A 股指数 C
基金合同生效日（2018 年 11 月 27 日）基金份额总额	14,095,545.22	214,322,737.96
本报告期期初基金份额总额	7,077,284.18	13,029,032.14
本报告期基金总申购份额	5,185,414.66	66,029,395.06
减：本报告期基金总赎回份额	1,726,000.73	49,925,648.93
本报告期基金拆分变动份额	-	-
本报告期末基金份额总额	10,536,698.11	29,132,778.27

§ 11 重大事件揭示

11.1 基金份额持有人大会决议

本基金报告期内未召开基金份额持有人大会。

11.2 基金管理人、基金托管人的专门基金托管部门的重大人事变动

本报告期内，基金管理人无重大人事变动。

本报告期内，基金托管人无重大人事变动。

11.3 涉及基金管理人、基金财产、基金托管业务的诉讼

本报告期无涉及基金管理人、基金财产、基金托管业务的诉讼。

11.4 基金投资策略的改变

本报告期内本基金投资策略未改变。

11.5 为基金进行审计的会计师事务所情况

为本基金提供审计服务的会计师事务所为普华永道中天会计师事务所(特殊普通合伙)，本年度应支付的审计费用为 30,000.00 元。该事务所自基金合同生效日起为本基金提供审计服务至今，本报告期内无改聘会计师事务所的事项。

11.6 管理人、托管人及其高级管理人员受稽查或处罚等情况

11.6.1 管理人及其高级管理人员受稽查或处罚等情况

本报告期内，基金管理人及其高级管理人员没有受到监管部门稽查或处罚。

11.6.2 托管人及其高级管理人员受稽查或处罚等情况

本报告期内，基金托管人及其高级管理人员没有受到监管部门稽查或处罚。

11.7 基金租用证券公司交易单元的有关情况

11.7.1 基金租用证券公司交易单元进行股票投资及佣金支付情况

金额单位：人民币元

券商名称	交易单元数量	股票交易		应支付该券商的佣金		备注
		成交金额	占当期股票成交总额的比例	佣金	占当期佣金总量的比例	
德邦证券	2	125,449,622.11	100.00%	92,196.25	100.00%	-
第一创业证券	2	-	-	-	-	-
东北证券	2	-	-	-	-	-
海通证券	2	-	-	-	-	-
华西证券	2	-	-	-	-	-
联储证券	2	-	-	-	-	-

山西证券	2	-	-	-	-	-
申万宏源 证券	2	-	-	-	-	-
万和证券	2	-	-	-	-	本报告期 新增
五矿证券	2	-	-	-	-	本报告期 新增
招商证券	2	-	-	-	-	-
中国国际 金融	2	-	-	-	-	-

注：根据中国证监会《关于完善证券投资基金交易席位制度有关问题的通知》（证监基金字[2007]48号）的有关规定，我公司制定了租用证券公司交易单元的选择标准和程序：

A：选择标准

1、公司经营行为规范，财务状况和经营状况良好；

2、公司具有较强的研究能力，能及时、全面地为基金提供高质量的宏观经济研究、行业研究及市场走向、个股分析报告和专门研究报告；

3、公司内部管理规范，能满足基金操作的保密要求；

4、建立了广泛的信息网络，能及时提供准确的信息资讯服务。

B：选择流程

公司研究部门定期对券商服务质量从以下几方面进行量化评比，并根据评比的结果选择席位：

1、服务的主动性。主要针对证券公司承接调研课题的态度、协助安排上市公司调研、以及就有关专题提供研究报告和讲座；

2、研究报告的质量。主要是指证券公司所提供研究报告是否详实，投资建议是否准确；

3、资讯提供的及时性及便利性。主要是指证券公司提供资讯的时效性、及时性以及提供资讯的渠道是否便利、提供的资讯是否充足全面。

11.7.2 基金租用证券公司交易单元进行其他证券投资的情况

金额单位：人民币元

券商名称	债券交易		债券回购交易		权证交易		基金交易	
	成交金额	占当期 债券成 交总额 的比例	成交金额	占当期 债券回 购成交 总额的 比例	成交金额	占当期 权证成 交总额 的比例	成交金额	占当期 基金成 交总额 的比例
德邦证券	4,025,418.56	100.00%	-	-	-	-	-	-

第一创业 证券	-	-	-	-	-	-	-	-
东北证券	-	-	-	-	-	-	-	-
海通证券	-	-	-	-	-	-	-	-
华西证券	-	-	-	-	-	-	-	-
联储证券	-	-	-	-	-	-	-	-
山西证券	-	-	-	-	-	-	-	-
申万宏源 证券	-	-	-	-	-	-	-	-
万和证券	-	-	-	-	-	-	-	-
五矿证券	-	-	-	-	-	-	-	-
招商证券	-	-	-	-	-	-	-	-
中国 国际 金融	-	-	-	-	-	-	-	-

11.8 其他重大事件

序号	公告事项	法定披露方式	法定披露日期
1	前海开源 MSCI 中国 A 股指数型证券投资基金 2022 年第 4 季度报告	中国证监会规定媒介	2023 年 01 月 20 日
2	前海开源基金管理有限公司关于旗下基金定期定额投资业务起点金额的公告	中国证监会规定媒介	2023 年 02 月 08 日
3	前海开源基金管理有限公司关于变更公司官方电子直销交易平台 APP 名称的公告	中国证监会规定媒介	2023 年 03 月 31 日
4	前海开源 MSCI 中国 A 股指数型证券投资基金 2022 年年度报告	中国证监会规定媒介	2023 年 03 月 31 日
5	前海开源 MSCI 中国 A 股指数型证券投资基金 2023 年第 1 季度报告	中国证监会规定媒介	2023 年 04 月 22 日
6	前海开源基金管理有限公司关于调整旗下部分证券投资基金通过蚂蚁（杭州）基金销售有限公司办理业务最低限额的公告	中国证监会规定媒介	2023 年 05 月 04 日
7	前海开源基金管理有限公司关于调整旗下部分证券投资基金通过上海中欧财富基金销售有限公司办理业务最低限额的公告	中国证监会规定媒介	2023 年 05 月 15 日
8	关于防范不法分子冒用前海开源基金名义进行非法活动的风险提示	中国证监会规定媒介	2023 年 07 月 20 日
9	前海开源 MSCI 中国 A 股指数型证券投资基金 2023 年第 2 季度报告	中国证监会规定媒介	2023 年 07 月 21 日
10	前海开源 MSCI 中国 A 股指数型证券投资基金 2023 年中期报告	中国证监会规定媒介	2023 年 08 月 31 日

11	前海开源基金管理有限公司关于终止与凤凰金信（海口）基金销售有限公司合作关系的公告	中国证监会规定媒介	2023 年 09 月 04 日
12	关于防范不法分子冒用前海开源基金名义进行非法活动的风险提示	中国证监会规定媒介	2023 年 09 月 04 日
13	前海开源基金管理有限公司关于调整旗下部分证券投资基金通过北京新浪仓石基金销售有限公司办理业务最低限额的公告	中国证监会规定媒介	2023 年 09 月 11 日
14	前海开源基金管理有限公司关于调整旗下部分证券投资基金通过华泰证券股份有限公司办理业务最低限额的公告	中国证监会规定媒介	2023 年 09 月 27 日
15	关于防范不法分子冒用前海开源基金名义进行非法活动的风险提示	中国证监会规定媒介	2023 年 10 月 20 日
16	前海开源 MSCI 中国 A 股指数型证券投资基金 2023 年第 3 季度报告	中国证监会规定媒介	2023 年 10 月 25 日
17	前海开源基金管理有限公司关于持续完善客户身份信息的提示公告	中国证监会规定媒介	2023 年 11 月 29 日
18	前海开源基金管理有限公司关于调整旗下基金在直销柜台的单笔最低申购金额的公告	中国证监会规定媒介	2023 年 12 月 07 日
19	前海开源 MSCI 中国 A 股指数型证券投资基金基金产品资料概要更新（20231212 更新）	中国证监会规定媒介	2023 年 12 月 12 日
20	前海开源 MSCI 中国 A 股指数型证券投资基金招募说明书（20231212 更新）	中国证监会规定媒介	2023 年 12 月 12 日

§ 12 影响投资者决策的其他重要信息

12.1 报告期内单一投资者持有基金份额比例达到或超过 20%的情况

投资者类别	报告期内持有基金份额变化情况					报告期末持有基金情况	
	序号	持有基金份额比例达到或者超过 20%的时间区间	期初份额	申购份额	赎回份额	持有份额	份额占比
机构	1	20230327-20230405	-	11,342,155.01	11,342,155.01	-	-
产品特有风险							
1. 巨额赎回风险							
(1) 本基金单一投资者所持有的基金份额占比较大，单一投资者的巨额赎回，可能导致基金管理人被迫抛售证券以应付基金赎回的现金需要，对本基金的投资运作及净值表现产生较大影响；							

(2) 单一投资者大额赎回时容易造成本基金发生巨额赎回。如个别投资者大额赎回引发巨额赎回，基金管理人可能根据基金合同约定决定延缓支付赎回款项、部分延期赎回或暂停接受基金的赎回申请，可能影响投资者赎回业务的办理；

2. 转换运作方式或终止基金合同的风险

个别投资者大额赎回后，若本基金连续 60 个工作日出现基金份额持有人低于 200 人或基金资产净值低于 5000 万元情形的，基金管理人应当向中国证监会报告并提出解决方案，如转换运作方式、与其他基金合并或者终止基金合同等，并召开基金份额持有人大会进行表决，其他投资者可能面临相应风险；

3. 流动性风险

单一投资者巨额赎回可能导致本基金在短时间内无法变现足够的资产予以应对，可能会产生基金仓位调整困难，导致流动性风险；

4. 巨额赎回可能导致基金资产规模过小，导致部分投资受限而不能实现基金合同约定的投资目的及投资策略。

12.2 影响投资者决策的其他重要信息

无。

§ 13 备查文件目录

13.1 备查文件目录

- (1) 中国证券监督管理委员会批准前海开源 MSCI 中国 A 股指数型证券投资基金设立的文件
- (2) 《前海开源 MSCI 中国 A 股指数型证券投资基金基金合同》
- (3) 《前海开源 MSCI 中国 A 股指数型证券投资基金托管协议》
- (4) 基金管理人业务资格批件、营业执照
- (5) 前海开源 MSCI 中国 A 股指数型证券投资基金在指定报刊上各项公告的原稿

13.2 存放地点

基金管理人、基金托管人处

13.3 查阅方式

- (1) 投资者可在营业时间免费查阅，也可按工本费购买复印件
- (2) 投资者对本报告书如有疑问，可咨询本基金管理人前海开源基金管理有限公司，客户服务电话：4001-666-998
- (3) 投资者可访问本基金管理人公司网站，网址：www.qhkyfund.com

前海开源基金管理有限公司
2024 年 03 月 30 日