

景顺长城顺鑫回报混合型证券投资基金 2023 年第 4 季度报告

2023 年 12 月 31 日

基金管理人：景顺长城基金管理有限公司

基金托管人：中国邮政储蓄银行股份有限公司

报告送出日期：2024 年 1 月 22 日

§ 1 重要提示

基金管理人的董事会及董事保证本报告所载资料不存在虚假记载、误导性陈述或重大遗漏，并对其内容的真实性、准确性和完整性承担个别及连带责任。

基金托管人中国邮政储蓄银行股份有限公司根据本基金合同规定，于 2024 年 1 月 19 日复核了本报告中的财务指标、净值表现和投资组合报告等内容，保证复核内容不存在虚假记载、误导性陈述或者重大遗漏。

基金管理人承诺以诚实信用、勤勉尽责的原则管理和运用基金资产，但不保证基金一定盈利。

基金的过往业绩并不代表其未来表现。投资有风险，投资者在作出投资决策前应仔细阅读本基金的招募说明书。

本报告中财务资料未经审计。

本报告期自 2023 年 10 月 1 日起至 2023 年 12 月 31 日止。

§2 基金产品概况

基金简称	景顺长城顺鑫回报混合
基金主代码	010211
基金运作方式	契约型开放式
基金合同生效日	2020 年 9 月 29 日
报告期末基金份额总额	130,536,480.70 份
投资目标	在严格控制投资组合风险的前提下，通过积极主动的资产配置，寻求基金资产的长期稳健增值，力争获得超越业绩比较基准的稳定收益。
投资策略	<p>1、资产配置策略本基金依据定期公布的宏观和金融数据以及投资部门对于宏观经济、股市政策、市场趋势的综合分析，重点关注包括、GDP 增速、固定资产投资增速、净出口增速、通胀率、货币供应、利率等宏观指标的变化趋势，同时强调金融市场投资者行为分析，关注资本市场资金供求关系变化等因素，在深入分析和充分论证的基础上评估宏观经济运行及政策对资本市场的影响方向和力度，运用宏观经济模型（MEM）做出对于宏观经济的评价，结合投资制度的要求提出资产配置建议，经投资决策委员会审核后形成资产配置方案。</p> <p>2、债券投资策略债券投资在保证资产流动性的基础上，采取利率预期策略、信用策略和时机策略相结合的积极性投资方法，力求在控制各类风险的基础上获取稳定的收益。</p> <p>3、资产支持证券投资策略本基金将通过分析宏观经济、提前偿还率、资产池结构以及资产池资产所在行业景气变</p>

	<p>化等因素的研究，预测资产池未来现金流变化，并通过研究标的证券发行条款，预测提前偿还率变化对标的证券的久期与收益率的影响。</p> <p>4、股票投资策略本基金通过基金经理的战略性选股思路以及投研部门的支持，在高景气行业中筛选出价值优势明显的优质股票进行均衡配置，构建股票投资组合。在股票投资方面，本基金利用基金管理人股票研究数据库（SRD）对企业内在价值进行深入细致的分析，并进一步挖掘出受益于中国经济发展趋势和投资主题的公司股票进行投资。</p> <p>5、股指期货投资策略本基金参与股指期货交易，将根据风险管理的原则，以套期保值为目的，制定相应的投资策略。</p> <p>6、国债期货投资策略本基金可基于谨慎原则，将根据风险管理的原则，以套期保值为目的，运用国债期货对基本投资组合进行管理，提高投资效率。本基金主要采用流动性好、交易活跃的国债期货合约，通过多头或空头套期保值等策略进行套期保值操作。</p> <p>7、股票期权投资策略本基金将按照风险管理的原则，以套期保值为主要目的参与股票期权交易。本基金将结合投资目标、比例限制、风险收益特征以及法律法规的相关限定和要求，确定参与股票期权交易的投资时机和投资比例。</p> <p>8、融资策略本基金在参与融资业务时将根据风险管理的原则，在法律法规允许的范围和比例内、风险可控的前提下，本着谨慎原则，参与融资业务。</p>	
业绩比较基准	中证综合债指数收益率×80% + 沪深 300 指数收益率×20%	
风险收益特征	本基金为混合型基金，其预期收益和风险高于货币市场基金和债券型基金，低于股票型基金。	
基金管理人	景顺长城基金管理有限公司	
基金托管人	中国邮政储蓄银行股份有限公司	
下属分级基金的基金简称	景顺长城顺鑫回报混合 A 类	景顺长城顺鑫回报混合 C 类
下属分级基金的交易代码	010211	010212
报告期末下属分级基金的份额总额	124,656,354.25 份	5,880,126.45 份

§ 3 主要财务指标和基金净值表现

3.1 主要财务指标

单位：人民币元

主要财务指标	报告期（2023 年 10 月 1 日-2023 年 12 月 31 日）	
	景顺长城顺鑫回报混合 A 类	景顺长城顺鑫回报混合 C 类
1. 本期已实现收益	-1,693,034.64	-83,437.49

2. 本期利润	-883,774.57	-35,665.95
3. 加权平均基金份额本期利润	-0.0066	-0.0058
4. 期末基金资产净值	131,820,100.95	6,181,886.39
5. 期末基金份额净值	1.0574	1.0513

注：1、本期已实现收益指基金本期利息收入、投资收益、其他收入（不含公允价值变动收益）扣除相关费用和信用减值损失后的余额，本期利润为本期已实现收益加上本期公允价值变动收益。

2、上述基金业绩指标不包括持有人认购或交易基金的各项费用，计入费用后实际收益水平要低于所列数字。

3.2 基金净值表现

3.2.1 基金份额净值增长率及其与同期业绩比较基准收益率的比较

景顺长城顺鑫回报混合 A 类

阶段	净值增长率①	净值增长率标准差②	业绩比较基准收益率③	业绩比较基准收益率标准差④	①-③	②-④
过去三个月	-0.44%	0.21%	-0.37%	0.16%	-0.07%	0.05%
过去六个月	-1.11%	0.22%	-0.58%	0.17%	-0.53%	0.05%
过去一年	0.91%	0.20%	1.50%	0.17%	-0.59%	0.03%
过去三年	8.00%	0.21%	2.87%	0.22%	5.13%	-0.01%
自基金合同生效起至今	10.72%	0.20%	6.59%	0.22%	4.13%	-0.02%

景顺长城顺鑫回报混合 C 类

阶段	净值增长率①	净值增长率标准差②	业绩比较基准收益率③	业绩比较基准收益率标准差④	①-③	②-④
过去三个月	-0.48%	0.21%	-0.37%	0.16%	-0.11%	0.05%
过去六个月	-1.20%	0.22%	-0.58%	0.17%	-0.62%	0.05%
过去一年	0.72%	0.20%	1.50%	0.17%	-0.78%	0.03%
过去三年	7.36%	0.21%	2.87%	0.22%	4.49%	-0.01%
自基金合同生效起至今	10.10%	0.20%	6.59%	0.22%	3.51%	-0.02%

3.2.2 自基金合同生效以来基金累计净值增长率变动及其与同期业绩比较基准收益率变动的比较

景顺长城顺鑫回报混合A类累计净值增长率与同期业绩比较基准收益率的历史走势对比图

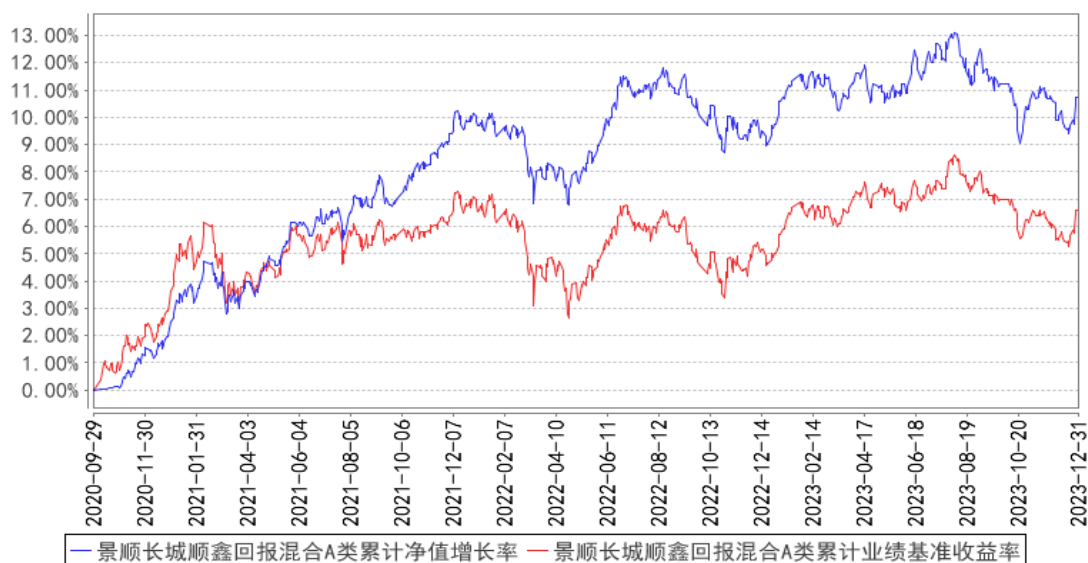

景顺长城顺鑫回报混合C类累计净值增长率与同期业绩比较基准收益率的历史走势对比图

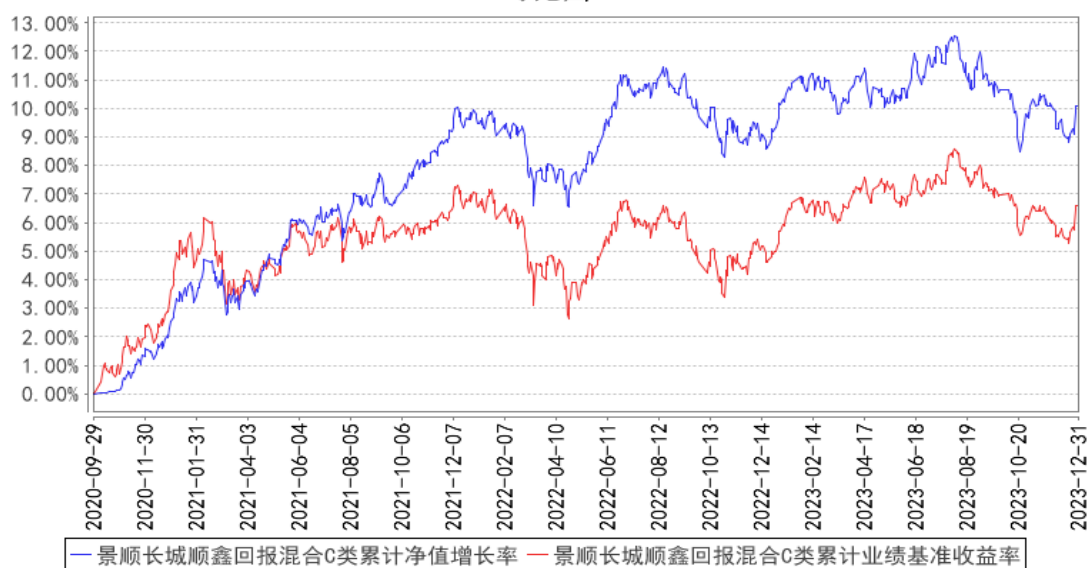

注：本基金的投资组合比例为：本基金股票（含存托凭证，下同）投资占基金资产的比例范围为0-50%；投资于同业存单比例不超过基金资产的20%。本基金每个交易日日终在扣除股指期货、国债期货和股票期权合约需缴纳的交易保证金后，应当保持不低于基金资产净值5%的现金或者到期日在一年以内的政府债券，其中现金不包括结算备付金、存出保证金及应收申购款等。本基金的建仓期为自2020年9月29日基金合同生效日起6个月。建仓期结束时，本基金投资组合达到上述投资组合比例的要求。

3.3 其他指标

无。

§4 管理人报告

4.1 基金经理（或基金经理小组）简介

姓名	职务	任本基金的基金经理期限		证券从业年限	说明
		任职日期	离任日期		
陈莹	本基金的基金经理	2021年9月10日	-	9年	工学硕士。曾任交通银行公司机构部高级行业经理，浙商基金管理有限公司固定收益部信用评级研究员，华安基金管理有限公司固定收益部信用分析师。2019年11月加入本公司，担任固定收益部信用研究员，自2020年7月起担任固定收益部基金经理，现任混合资产投资部基金经理。具有9年证券、基金行业从业经验。

注：1、对基金的首任基金经理，其“任职日期”按基金合同生效日填写，“离任日期”为根据公司决定的解聘日期（公告前一日）；对此后的非首任基金经理，“任职日期”指根据公司决定聘任后的公告日期，“离任日期”指根据公司决定的解聘日期（公告前一日）；

2、证券从业的含义遵从行业协会《证券业从业人员资格管理办法》的相关规定。

4.1.1 期末兼任私募资产管理计划投资经理的基金经理同时管理的产品情况

无。

4.2 管理人对报告期内本基金运作合规守信情况的说明

本报告期内，本基金管理人严格遵守《中华人民共和国证券投资基金法》、《公开募集证券投资基金运作管理办法》、《公开募集证券投资基金销售机构监督管理办法》和《公开募集证券投资基金信息披露管理办法》等有关法律法规及各项实施准则、《景顺长城顺鑫回报混合型证券投资基金基金合同》和其他有关法律法规的规定，本着诚实信用、勤勉尽责的原则管理和运用基金资产，在严格控制风险的基础上，为基金持有人谋求最大利益。本报告期内，基金运作整体合法合规，未发现损害基金持有人利益的行为。基金的投资范围、投资比例及投资组合符合有关法律法规及基金合同的规定。

4.3 公平交易专项说明

4.3.1 公平交易制度的执行情况

本报告期内，本基金管理人严格执行《证券投资基金管理公司公平交易制度指导意见（2011年修订）》，完善相应制度及流程，通过系统和人工等各种方式在各业务环节严格控制交易公平执行，公平对待旗下管理的所有基金和投资组合。

4.3.2 异常交易行为的专项说明

本报告期内，本管理人管理的所有投资组合参与的交易所公开竞价，同日反向交易成交较少的单边交易量超过该证券当日成交量的 5% 的交易共有 9 次，为投资组合的投资策略需要而发生的同日反向交易，按规定履行了审批程序。

本报告期内，未发现有可能导致不公平交易和利益输送的异常交易。

4.4 报告期内基金的投资策略和运作分析

海外方面，核心 PCE 价格的 6 个月环比折年增速回落至 1.9%，达到美联储的目标水平。制造业方面，海外制造业 PMI 保持在收缩区间；服务业方面，就业市场降温，薪资增速回落，服务业通胀压力缓解。联储 12 月 FOMC 决议如期暂停加息，释放了降息信号，从点阵图看，确认了 2023 年 7 月为本轮加息终点，2024 年降息幅度增至 3 次。

国内方面，四季度经济环比走势略低于市场预期，官方制造业 PMI 连续三月低于 50 且环比逐月下行，可能展示的是经济复苏动能仍相对偏弱以及内生动力还比较疲弱的态势。另一方面，四季度以来物价下行压力边际加深，CPI 走势弱于市场预期，可能指向居民消费边际走弱。四季度以来，房地产销售和投资增速仍在低位磨底，短期内快速复苏可能仍难以期待。但自从 10 月调增赤字率和增发万亿国债以来，市场对于中央财政发力稳经济抱有较高的期待，所以目前市场或许又回到了阶段性偏弱的基本面现实和强政策预期的博弈中。

货币方面，四季度随着政府债发行放量，资金价格边际有所抬升，对债券市场收益率造成一定扰动，随着 12 月中旬政府债发行逐渐进入尾声，资金价格在央行净投放下逐渐下行，中短端品种收益率在 12 月末快速下行。

四季度以来，权益市场整体下跌，上证指数-4.36%，沪深 300 指数-7%，创业板指数-5.62%。债券收益率先上后下，收益率震荡下行，相较于三季度末，5 年期国债下行 13BP 至 2.40%，10 年期国债下行 12BP 至 2.55%。

四季度组合权益部分整体降低了仓位，以绝对收益为主要思路，结构上以稳健低估值品种为主，辅以一部分中长期景气度较为确认的估值相对合理的成长。组合债券部分立足票息策略，在季末收益率和信用利差低点减持部分信用债，略降组合久期和杠杆水平。

展望 2024 年，经济基本面复苏仍需要货币政策呵护，预计在此期间货币政策保持稳健，资金面大幅收紧概率不大。信用扩张方面，后续关注 2024 年初财政发力情况，预计国债和地方债发行进度提前，叠加 2023 年增发的万亿国债在 2024 年初尽早形成实物工作量，重大项目建设预期开始启动，经济基本面有望企稳回升。

债券市场方面，年底资金价格逐步下降，短端交易盘入场，基本上定价了对明年初的降息预

期。收益率快速大幅下行后，年初可能带来一波止盈需求。未来重点关注跨年后资金中枢是否会系统性下行。配置方向依然以高等级信用债为主，立足票息策略，同时积极把握一级市场放量和赎回等流动性冲击带来的银行次级债的投资机会。

权益市场方面，目前处于低位区域，市场对于经济悲观定价已经较为充分反映，结构性低估情况较为明显。7月政治局会议之后，政策面对于经济和股市均持支持态度，一方面下调了印花税，另一方面暂缓IPO和进一步规范大股东减持等政策来提振信心，与此同时，货币政策也较为友好。后续随着盈利逐步企稳及库存周期触底，政策宽松周期的延续及相对较高的股债性价比，对于后续股市持相对积极看法。而海外随着高利率的滞后效应在逐步显现，我们预计接下来美国经济明显回落可能性大，前期强美元、高美债利率对国内的资本市场的压制会得到明显缓解，人民币资产吸引力将会逐步回升，A股市场具有较好配置价值。组合配置方向上，一方面，在中低估值的板块中寻找受益于国内经济复苏、景气度边际改善或者有预期差的行业；另一方面，择机增配上游品种，以及在细分行业中择机增配估值合理的具备中长期景气度的优质成长品种，重点关注未来竞争优势明显、景气程度可持续的高端制造业及受益于潜在政策支持的安全/自主可控领域等。

4.5 报告期内基金的业绩表现

2023年4季度，景顺长城顺鑫回报混合A类份额净值增长率为-0.44%，业绩比较基准收益率为-0.37%。

2023年4季度，景顺长城顺鑫回报混合C类份额净值增长率为-0.48%，业绩比较基准收益率为-0.37%。

4.6 报告期内基金持有人数或基金资产净值预警说明

无。

§5 投资组合报告

5.1 报告期末基金资产组合情况

序号	项目	金额（元）	占基金总资产的比例（%）
1	权益投资	30,330,985.60	21.90
	其中：股票	30,330,985.60	21.90
2	基金投资	-	-
3	固定收益投资	105,796,343.71	76.41
	其中：债券	105,796,343.71	76.41
	资产支持证券	-	-
4	贵金属投资	-	-

5	金融衍生品投资	-	-
6	买入返售金融资产	1,629,896.90	1.18
	其中：买断式回购的买入返售金融资产	-	-
7	银行存款和结算备付金合计	523,941.42	0.38
8	其他资产	186,581.42	0.13
9	合计	138,467,749.05	100.00

5.2 报告期末按行业分类的股票投资组合

5.2.1 报告期末按行业分类的境内股票投资组合

代码	行业类别	公允价值（元）	占基金资产净值比例（%）
A	农、林、牧、渔业	202,606.00	0.15
B	采矿业	4,082,434.85	2.96
C	制造业	22,577,523.63	16.36
D	电力、热力、燃气及水生产和供应业	370,111.00	0.27
E	建筑业	-	-
F	批发和零售业	129,005.50	0.09
G	交通运输、仓储和邮政业	265,392.00	0.19
H	住宿和餐饮业	-	-
I	信息传输、软件和信息技术服务业	969,955.00	0.70
J	金融业	1,154,599.22	0.84
K	房地产业	-	-
L	租赁和商务服务业	-	-
M	科学研究和技术服务业	221,190.40	0.16
N	水利、环境和公共设施管理业	-	-
O	居民服务、修理和其他服务业	-	-
P	教育	-	-
Q	卫生和社会工作	-	-
R	文化、体育和娱乐业	88,200.00	0.06
S	综合	269,968.00	0.20
	合计	30,330,985.60	21.98

5.2.2 报告期末按行业分类的港股通投资股票投资组合

无。

5.3 期末按公允价值占基金资产净值比例大小排序的股票投资明细

5.3.1 报告期末按公允价值占基金资产净值比例大小排序的前十名股票投资明细

序号	股票代码	股票名称	数量（股）	公允价值（元）	占基金资产净值比例（%）
1	600519	贵州茅台	2,300	3,969,800.00	2.88

2	601899	紫金矿业	146,800	1,829,128.00	1.33
3	300750	宁德时代	8,020	1,309,345.20	0.95
4	000333	美的集团	18,376	1,003,880.88	0.73
5	000568	泸州老窖	4,400	789,448.00	0.57
6	002463	沪电股份	33,900	749,868.00	0.54
7	002126	银轮股份	37,800	705,726.00	0.51
8	000858	五粮液	5,000	701,550.00	0.51
9	002371	北方华创	2,800	687,988.00	0.50
10	601857	中国石油	93,100	657,286.00	0.48

5.4 报告期末按债券品种分类的债券投资组合

序号	债券品种	公允价值（元）	占基金资产净值比例（%）
1	国家债券	1,011,747.95	0.73
2	央行票据	-	-
3	金融债券	56,964,973.69	41.28
	其中：政策性金融债	10,208,364.38	7.40
4	企业债券	15,327,198.91	11.11
5	企业短期融资券	-	-
6	中期票据	30,735,737.70	22.27
7	可转债（可交换债）	1,756,685.46	1.27
8	同业存单	-	-
9	其他	-	-
10	合计	105,796,343.71	76.66

5.5 报告期末按公允价值占基金资产净值比例大小排序的前五名债券投资明细

序号	债券代码	债券名称	数量（张）	公允价值（元）	占基金资产净值比例（%）
1	2128002	21 工商银行二级 01	100,000	10,673,808.22	7.73
2	2120047	21 宁波银行二级 01	100,000	10,457,947.54	7.58
3	102000317	20 良渚文化 MTN001	100,000	10,452,633.88	7.57
4	102280571	22 宿迁交通 MTN001	100,000	10,252,748.63	7.43
5	2128042	21 兴业银行二级 02	100,000	10,241,276.50	7.42

5.6 报告期末按公允价值占基金资产净值比例大小排序的前十名资产支持证券投资 明细

本基金本报告期末未持有资产支持证券。

5.7 报告期末按公允价值占基金资产净值比例大小排序的前五名贵金属投资明细

本基金本报告期末未持有贵金属。

5.8 报告期末按公允价值占基金资产净值比例大小排序的前五名权证投资明细

本基金本报告期末未持有权证。

5.9 报告期末本基金投资的股指期货交易情况说明

5.9.1 报告期末本基金投资的股指期货持仓和损益明细

本基金本报告期末未持有股指期货。

5.9.2 本基金投资股指期货的投资政策

本基金参与股指期货交易，将根据风险管理的原则，以套期保值为目的，制定相应的投资策略。

1、时点选择：基金管理人在交易股指期货时，重点关注当前经济状况、政策倾向、资金流向、和技术指标等因素。

2、套保比例：基金管理人根据对指数点位区间判断，在符合法律法规的前提下，决定套保比例。再根据基金股票投资组合的贝塔值，具体得出参与股指期货交易的买卖张数。

3、合约选择：基金管理人根据股指期货当时的成交金额、持仓量和基差等数据，选择和基金组合相关性高的股指期货合约为交易标的。

5.10 报告期末本基金投资的国债期货交易情况说明

5.10.1 本期国债期货投资政策

本基金可基于谨慎原则，将根据风险管理的原则，以套期保值为目的，运用国债期货对基本投资组合进行管理，提高投资效率。本基金主要采用流动性好、交易活跃的国债期货合约，通过多头或空头套期保值等策略进行套期保值操作。

5.10.2 报告期末本基金投资的国债期货持仓和损益明细

本基金本报告期末未持有国债期货。

5.10.3 本期国债期货投资评价

本基金本报告期末未持有国债期货。

5.11 投资组合报告附注

5.11.1 本基金投资的前十名证券的发行主体本期是否出现被监管部门立案调查，或在报告编制日前一年内受到公开谴责、处罚的情形

宁波银行股份有限公司在报告编制日前一年内曾受到国家金融监督管理总局地方分局的处罚。

兴业银行股份有限公司在报告编制日前一年内曾受到国家金融监督管理总局地方分局的处罚。

美的集团股份有限公司在报告编制日前一年内曾受到地方国税局的处罚。

本基金基金经理依据基金合同及公司投资管理制度，在投资授权范围内，经正常投资决策程序对上述主体所发行证券进行了投资。

本基金投资前十名证券的其余发行主体本报告期内没有被监管部门立案调查或在本报告编制日前一年内受到公开谴责、处罚的情况。

5.11.2 基金投资的前十名股票是否超出基金合同规定的备选股票库

本基金投资的前十名股票未超出基金合同规定的备选股票库。

5.11.3 其他资产构成

序号	名称	金额（元）
1	存出保证金	10,966.87
2	应收证券清算款	170,351.67
3	应收股利	-
4	应收利息	-
5	应收申购款	5,262.88
6	其他应收款	-
7	其他	-
8	合计	186,581.42

5.11.4 报告期末持有的处于转股期的可转换债券明细

序号	债券代码	债券名称	公允价值（元）	占基金资产净值比例（%）
1	110059	浦发转债	835,487.31	0.61
2	113037	紫银转债	351,844.88	0.25
3	113062	常银转债	260,043.20	0.19
4	110079	杭银转债	192,698.26	0.14
5	127020	中金转债	116,611.81	0.08

5.11.5 报告期末前十名股票中存在流通受限情况的说明

本基金本报告期末前十名股票中不存在流通受限的情况。

5.11.6 投资组合报告附注的其他文字描述部分

无。

§6 开放式基金份额变动

单位：份

项目	景顺长城顺鑫回报混合 A 类	景顺长城顺鑫回报混合 C 类
报告期期初基金份额总额	154,219,745.35	6,513,472.03
报告期期间基金总申购份额	1,842,771.42	155,143.06
减:报告期期间基金总赎回份额	31,406,162.52	788,488.64
报告期期间基金拆分变动份额(份额减少以“-”填列)	-	-
报告期期末基金份额总额	124,656,354.25	5,880,126.45

注: 申购含红利再投、转换入份额; 赎回含转换出份额。

§7 基金管理人运用固有资金投资本基金情况

7.1 基金管理人持有本基金份额变动情况

基金管理人本期末运用固有资金投资本基金。

7.2 基金管理人运用固有资金投资本基金交易明细

基金管理人本期末运用固有资金投资本基金。

§8 影响投资者决策的其他重要信息

8.1 报告期内单一投资者持有基金份额比例达到或超过 20%的情况

投资者类别	报告期内持有基金份额变化情况				报告期末持有基金情况		
	序号	持有基金份额比例达到或者超过 20%的时间区间	期初份额	申购份额	赎回份额	持有份额	份额占比 (%)
机构	1	20231001-20231231	95,734,718.18	-	-	95,734,718.18	73.34
	2	20231001-20231029	43,175,163.68	-	29,647,026.73	13,528,136.95	10.36

产品特有风险

本基金由于存在单一投资者持有基金份额比例达到或超过基金份额总份额的 20%的情况, 可能会出现如下风险:

1、大额申购风险

在出现投资者大额申购时, 如本基金所投资的标的资产未及时准备, 则可能降低基金净值涨幅。

2、如面临大额赎回的情况, 可能导致以下风险:

(1) 基金在短时间内无法变现足够的资产予以应对, 可能会产生基金仓位调整困难, 导致流动性风险;

(2) 如果持有基金份额比例达到或超过基金份额总额的 20%的单一投资者大额赎回引发巨额赎回, 基金管理人可能根据《基金合同》的约定决定部分延期赎回, 如果连续 2 个开放日以上(含本数)发生巨额赎回, 基金管理人可能根据《基金合同》的约定暂停接受基金的赎回申请, 对剩余投资者的赎回办理造成影响;

(3) 基金管理人被迫抛售证券以应付基金赎回的现金需要, 则可能使基金资产净值受到不利影响, 影响基金的投资运作和收益水平;

(4) 因基金净值精度计算问题, 或因赎回费收入归基金资产, 导致基金净值出现较大波动;

(5)基金资产规模过小,可能导致部分投资受限而不能实现基金合同约定的投资目的及投资策略;
(6)大额赎回导致基金资产规模过小,不能满足存续的条件,基金将根据基金合同的约定面临合同终止清算、转型等风险。

本基金管理人将建立完善的风险管理机制,以有效防止和化解上述风险,最大限度地保护基金份额持有人的合法权益。投资者在投资本基金前,请认真阅读本风险提示及基金合同等信息披露文件,全面认识本基金产品的风险收益特征和产品特性,充分考虑自身的风险承受能力,理性判断市场,对认购(或申购)基金的意愿、时机、数量等投资行为作出独立决策,获得基金投资收益,亦自行承担基金投资中出现的各类风险。

8.2 影响投资者决策的其他重要信息

无。

§9 备查文件目录

9.1 备查文件目录

- 1、中国证监会准予景顺长城顺鑫回报混合型证券投资基金募集注册的文件;
- 2、《景顺长城顺鑫回报混合型证券投资基金基金合同》;
- 3、《景顺长城顺鑫回报混合型证券投资基金招募说明书》;
- 4、《景顺长城顺鑫回报混合型证券投资基金托管协议》;
- 5、景顺长城基金管理有限公司批准成立批件、营业执照、公司章程;
- 6、其他在中国证监会指定报纸上公开披露的基金份额净值、定期报告及临时公告。

9.2 存放地点

以上备查文件存放在本基金管理人的办公场所。

9.3 查阅方式

投资者可在办公时间免费查阅。

景顺长城基金管理有限公司

2024 年 1 月 22 日