

景顺长城优质成长股票型证券投资基金 2024 年第 2 季度报告

2024 年 6 月 30 日

基金管理人：景顺长城基金管理有限公司

基金托管人：中国建设银行股份有限公司

报告送出日期：2024 年 7 月 19 日

§ 1 重要提示

基金管理人的董事会及董事保证本报告所载资料不存在虚假记载、误导性陈述或重大遗漏，并对其内容的真实性、准确性和完整性承担个别及连带责任。

基金托管人中国建设银行股份有限公司根据本基金合同规定，于 2024 年 7 月 18 日复核了本报告中的财务指标、净值表现和投资组合报告等内容，保证复核内容不存在虚假记载、误导性陈述或者重大遗漏。

基金管理人承诺以诚实信用、勤勉尽责的原则管理和运用基金资产，但不保证基金一定盈利。

基金的过往业绩并不代表其未来表现。投资有风险，投资者在作出投资决策前应仔细阅读本基金的招募说明书。

本报告中财务资料未经审计。

本报告期自 2024 年 4 月 1 日起至 2024 年 6 月 30 日止。

§2 基金产品概况

基金简称	景顺长城优质成长股票
场内简称	无
基金主代码	000411
基金运作方式	契约型开放式
基金合同生效日	2014 年 1 月 2 日
报告期末基金份额总额	268,827,355.89 份
投资目标	本基金基于企业内在价值进行投资，通过对企业的基本面、经营状况和行业发展趋势进行深入研究，选择出质地优秀、未来预期成长性良好的公司进行投资，在有效控制风险的基础上实现基金资产的长期稳定增值。
投资策略	1、资产配置：本基金依据定期公布的宏观和金融数据以及投资部门对于宏观经济、股市政策、市场趋势的综合分析，运用宏观经济模型（MEM）做出对于宏观经济的评价，结合基金合同、投资制度的要求提出资产配置建议，经投资决策委员会审核后形成资产配置方案。 2、股票投资策略：本基金股票投资主要遵循“自下而上”的个股投资策略，利用我公司股票研究数据库（SRD）对企业内在价值进行深入细致的分析，并进一步挖掘出质地优秀、未来预期成长性良好的上市公司股票进行投资。 3、债券投资策略：债券投资在保证资产流动性的基础上，采取利率预期策略、信用策略和时机策略相结合的积极性投资方法，力求在控制各类风险的基础上获取稳定的收益。

业绩比较基准	沪深 300 指数×90%+中证全债指数×10%。	
风险收益特征	本基金为股票型基金，属于证券投资基金中风险程度较高的投资品种，其预期风险和预期收益水平高于货币型基金、债券型基金和混合型基金。	
基金管理人	景顺长城基金管理有限公司	
基金托管人	中国建设银行股份有限公司	
下属分级基金的基金简称	景顺长城优质成长股票 A	景顺长城优质成长股票 C
下属分级基金的交易代码	000411	021500
报告期末下属分级基金的份额总额	198,574,587.32 份	70,252,768.57 份

§3 主要财务指标和基金净值表现

3.1 主要财务指标

单位：人民币元

主要财务指标	报告期（2024 年 4 月 1 日-2024 年 6 月 30 日）	报告期（2024 年 5 月 17 日-2024 年 6 月 30 日）
	景顺长城优质成长股票 A	景顺长城优质成长股票 C
1. 本期已实现收益	-4,253,320.24	-37,168.56
2. 本期利润	15,721,411.91	2,845,174.50
3. 加权平均基金份额本期利润	0.0842	0.0705
4. 期末基金资产净值	261,287,112.25	92,390,327.47
5. 期末基金份额净值	1.316	1.315

注：1、本期已实现收益指基金本期利息收入、投资收益、其他收入（不含公允价值变动收益）扣除相关费用和信用减值损失后的余额，本期利润为本期已实现收益加上本期公允价值变动收益。

2、上述基金业绩指标不包括持有人认购或交易基金的各项费用，计入费用后实际收益水平要低于所列数字。

3、本基金自 2024 年 5 月 16 日起增设 C 类基金份额，并于 2024 年 5 月 17 日开始对 C 类份额进行估值。

3.2 基金净值表现

3.2.1 基金份额净值增长率及其与同期业绩比较基准收益率的比较

景顺长城优质成长股票 A

阶段	净值增长率①	净值增长率标准差②	业绩比较基准收益率③	业绩比较基准收益率标准差④	①-③	②-④
过去三个月	6.65%	1.86%	-1.73%	0.68%	8.38%	1.18%

过去六个月	11.62%	2.19%	1.27%	0.81%	10.35%	1.38%
过去一年	10.20%	1.68%	-8.30%	0.78%	18.50%	0.90%
过去三年	-18.21%	1.36%	-29.58%	0.94%	11.37%	0.42%
过去五年	34.05%	1.30%	-5.68%	1.03%	39.73%	0.27%
自基金合同生效起至今	95.85%	1.59%	54.21%	1.23%	41.64%	0.36%

景顺长城优质成长股票 C

阶段	净值增长率①	净值增长率标准差②	业绩比较基准收益率③	业绩比较基准收益率标准差④	①—③	②—④
自基金合同生效起至今	5.12%	1.74%	-4.30%	0.52%	9.42%	1.22%

注：本基金自 2024 年 5 月 16 日起增设 C 类基金份额，并于 2024 年 5 月 17 日开始对 C 类份额进行估值。

3.2.2 自基金合同生效以来基金累计净值增长率变动及其与同期业绩比较基准收益率变动的比较

景顺长城优质成长股票A累计净值增长率与同期业绩比较基准收益率的历史走势对比图

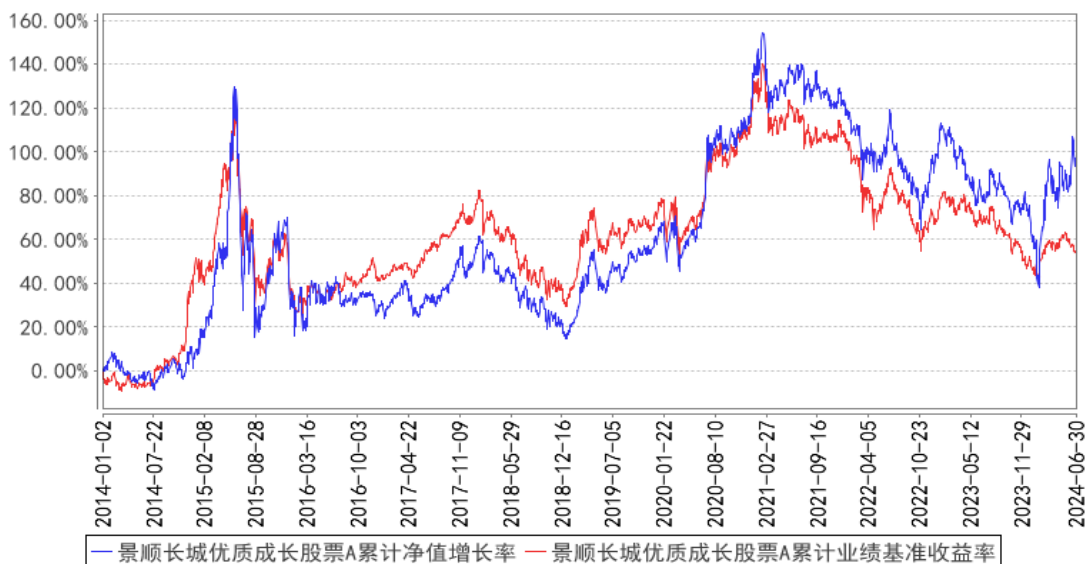

景顺长城优质成长股票C累计净值增长率与同期业绩比较基准收益率的历史走势对比图

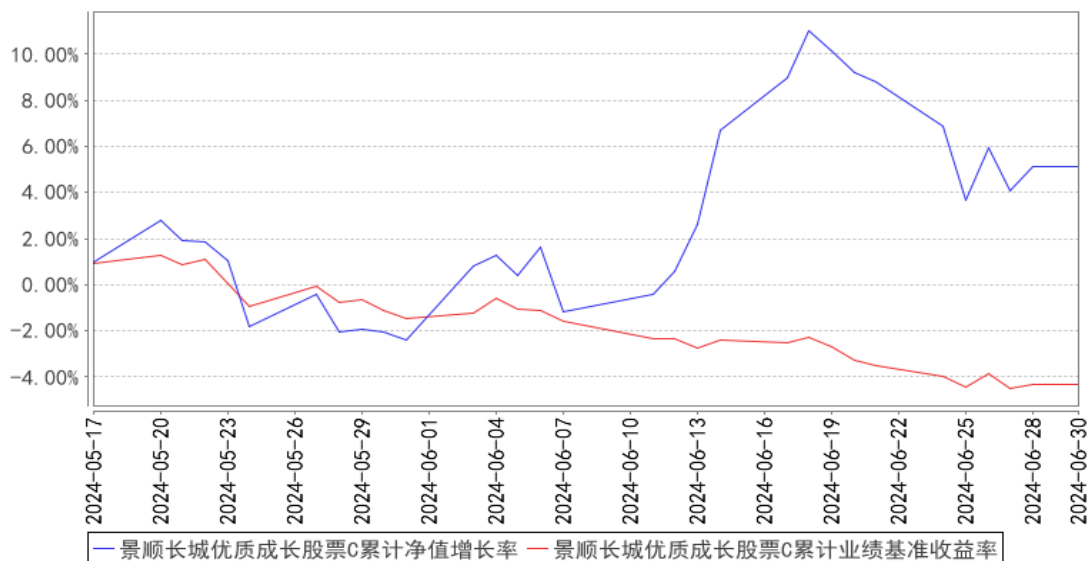

注：本基金的投资组合比例为：本基金将基金资产的 80%-95% 投资于股票资产，其中投资于质地优秀、未来预期成长性良好的上市公司股票不低于非现金基金资产的 80%，权证投资比例不超过基金资产净值的 3%，每个交易日日终在扣除股指期货合约需缴纳的交易保证金后，本基金保留的现金或到期日在一年以内的政府债券不低于基金资产净值的 5%。本基金的建仓期为自 2014 年 1 月 2 日基金合同生效日起 6 个月。建仓期结束时，本基金投资组合均达到上述投资组合比例的要求。本基金自 2024 年 5 月 16 日起增设 C 类基金份额。

3.3 其他指标

无。

§4 管理人报告

4.1 基金经理（或基金经理小组）简介

姓名	职务	任本基金的基金经理期限		证券从业年限	说明
		任职日期	离任日期		
张仲维	本基金的基金经理	2023 年 11 月 7 日	-	14 年	商学硕士。曾任台湾元大宝来基金国际投资部研究员、基金经理，华润元大基金投资管理部研究员、基金经理，宝盈基金研究部研究员、专户投资部投资经理、权益投资部基金经理、海外投资部总经理及基金经理。2023 年 5 月加入本公司，自 2023 年 11 月起担任股票投资部总监、基金经理。具有 14 年证券、基金行业从业经验。

注：1、对基金的首任基金经理，其“任职日期”按基金合同生效日填写，“离任日期”为根据公司决定的解聘日期（公告前一日）；对此后的非首任基金经理，“任职日期”指根据公司决定聘任

后的公告日期，“离任日期”指根据公司决定的解聘日期（公告前一日）；

2、证券从业的含义遵从行业协会《证券业从业人员资格管理办法》的相关规定。

4.1.1 期末兼任私募资产管理计划投资经理的基金经理同时管理的产品情况

无。

4.2 管理人对报告期内本基金运作合规守信情况的说明

本报告期内，本基金管理人严格遵守《中华人民共和国证券投资基金法》、《公开募集证券投资基金运作管理办法》、《公开募集证券投资基金销售机构监督管理办法》和《公开募集证券投资基金信息披露管理办法》等有关法律法规及各项实施准则、《景顺长城优质成长股票型证券投资基金基金合同》和其他有关法律法规的规定，本着诚实信用、勤勉尽责的原则管理和运用基金资产，在严格控制风险的基础上，为基金持有人谋求最大利益。本报告期内，基金运作整体合法合规，未发现损害基金持有人利益的行为。基金的投资范围、投资比例及投资组合符合有关法律法规及基金合同的规定。

4.3 公平交易专项说明

4.3.1 公平交易制度的执行情况

本报告期内，本基金管理人严格执行《证券投资基金管理公司公平交易制度指导意见（2011年修订）》，完善相应制度及流程，通过系统和人工等各种方式在各业务环节严格控制交易公平执行，公平对待旗下管理的所有基金和投资组合。

4.3.2 异常交易行为的专项说明

本报告期内，本管理人管理的所有投资组合参与的交易所公开竞价，同日反向交易成交较少的单边交易量超过该证券当日成交量的 5%的交易共有 3 次，为投资组合的投资策略需要而发生的同日反向交易，按规定履行了审批程序。

本报告期内，未发现有可能导致不公平交易和利益输送的异常交易。

4.4 报告期内基金的投资策略和运作分析

回顾国内宏观经济，一季度经济实现了较为强劲的开局之后，二季度经济边际有所走弱，多项经济指标放缓，结构性亮点依然在出口，出口增速在全球制造业周期上行以及基数走低的背景下大幅好转，带动工业生产保持韧性。操作方面，由于我们看好 AI 行业发展，二季度依旧维持了合同约定相对较高的股票仓位。除了先前围绕国内外 AI 芯片的持仓外，本季度逐渐增配消费电子板块，看好 AI 手机、AI 电脑换机潮带来的机会。

展望三季度，我们认为国内经济环比二季度能够边际回升。发行进度明显落后的地方政府债有望提速，地方债项目落地有望带动银行配套信贷投放，设备更新和消费品以旧换新也有望在金融端获得更多支持，三季度信贷有望边际改善。

我们重点看好围绕 AI 行业发展的两个投资方向：

1. 云端 AI：产业的发展持续超出预期，全球大模型迭代加速，AI 应用性能不断提升。OpenAI 在 5 月 14 日的发布会上，推出了其新旗舰模型 GPT-4o，标志着人工智能领域的一次重大飞跃。GPT-4o，“o”代表“omni”，意为“全能”，能够实时处理音频、视觉和文本输入，提供文本、音频和图像的任意组合输出。它通过端到端的训练，所有输入和输出都由同一神经网络处理，这在图像和音频理解方面尤为出色。与之前的模型相比，GPT-4o 在 232 毫秒内即可对音频输入做出反应，接近人类的反应时间。在演示中，GPT-4o 展示了实时对话交互、语音多样化、视频指导解题以及环境识别等能力。随着 GPT-4o 的逐步推出和功能的不断完善，我们有理由相信，它将在智能助手、教育、企业服务等多个领域发挥重要作用，推动人机交互向更自然、更智能的方向发展。紧接着在谷歌 I/O 开发者大会上，谷歌宣布了一系列更新，其中最引人注目的是 Gemini AI 模型的重大升级，Gemini 1.5 Pro 模型得到了显著增强，现在能够处理更长的上下文，达到 200 万 tokens，并且提升了代码生成、逻辑推理、多轮对话以及音频和图像理解的能力。我们持续看好围绕国内外 ai 芯片发展的投资机会。

2. 边缘端 AI：6 月 11 日苹果全球开发者大会 WWDC 召开，大会的核心主题是苹果智能（Apple Intelligence），这是一项集成了人工智能和机器学习技术的新功能。Siri 在苹果智能的加持下有了更深层次的系统整合，它拥有更丰富的语言理解能力，变得更加自然、更懂上下文、更个性化，能够简化和加速日常任务。Siri 现在可为用户提供全面的设备支持，解答关于 iPhone、iPad 和 Mac 操作的众多问题，还能借助屏幕感知功能在应用程序中实时理解用户行动并予以反馈，它可以在苹果和第三方应用中执行数百种新操作。ChatGPT 集成到 iOS 18、iPadOS 18 和 macOS Sequoia 内的体验中，使用户无需在工具之间跳转即可访问 ChatGPT 的图像和文档理解等功能。用户无需创建帐户就能免费访问 GPT-4o，而 ChatGPT 的订阅用户可以连接他们的帐户，直接在苹果系统中访问付费功能。我们看好边缘端 AI 带来消费电子换机的投资机会。

边缘端 AI 的发展将带来 AI 行业从云端到边缘端的正向商业循环，我们持续看好围绕 AI 行业发展的投资机会。

4.5 报告期内基金的业绩表现

2024 年 2 季度，景顺长城优质成长股票 A 份额净值增长率为 6.65%，业绩比较基准收益率为

-1.73%。

2024 年 5 月 17 日（C 类份额首个估值日）至 2024 年 6 月 30 日，景顺长城优质成长股票 C 份额净值增长率为 5.12%，业绩比较基准收益率为-4.30%。

4.6 报告期内基金持有人数或基金资产净值预警说明

无。

§5 投资组合报告

5.1 报告期末基金资产组合情况

序号	项目	金额（元）	占基金总资产的比例（%）
1	权益投资	297,319,071.10	83.40
	其中：股票	297,319,071.10	83.40
2	基金投资	-	-
3	固定收益投资	-	-
	其中：债券	-	-
	资产支持证券	-	-
4	贵金属投资	-	-
5	金融衍生品投资	-	-
6	买入返售金融资产	-	-
	其中：买断式回购的买入返售金融资产	-	-
7	银行存款和结算备付金合计	57,653,512.85	16.17
8	其他资产	1,520,419.19	0.43
9	合计	356,493,003.14	100.00

5.2 报告期末按行业分类的股票投资组合

5.2.1 报告期末按行业分类的境内股票投资组合

代码	行业类别	公允价值（元）	占基金资产净值比例（%）
A	农、林、牧、渔业	-	-
B	采矿业	-	-
C	制造业	278,457,650.24	78.73
D	电力、热力、燃气及水生产和供应业	-	-
E	建筑业	-	-
F	批发和零售业	-	-
G	交通运输、仓储和邮政业	-	-
H	住宿和餐饮业	-	-
I	信息传输、软件和信息技术服务业	18,861,420.86	5.33
J	金融业	-	-

K	房地产业	-	-
L	租赁和商务服务业	-	-
M	科学研究和技术服务业	-	-
N	水利、环境和公共设施管理业	-	-
O	居民服务、修理和其他服务业	-	-
P	教育	-	-
Q	卫生和社会工作	-	-
R	文化、体育和娱乐业	-	-
S	综合	-	-
	合计	297,319,071.10	84.07

5.2.2 报告期末按行业分类的港股通投资股票投资组合

无。

5.3 期末按公允价值占基金资产净值比例大小排序的股票投资明细

5.3.1 报告期末按公允价值占基金资产净值比例大小排序的前十名股票投资明细

序号	股票代码	股票名称	数量（股）	公允价值（元）	占基金资产净值比例（%）
1	300308	中际旭创	206,520	28,474,977.60	8.05
2	601138	工业富联	1,009,100	27,649,340.00	7.82
3	300502	新易盛	257,300	27,158,015.00	7.68
4	300394	天孚通信	277,040	24,495,876.80	6.93
5	002463	沪电股份	621,744	22,693,656.00	6.42
6	002475	立讯精密	504,600	19,835,826.00	5.61
7	002938	鹏鼎控股	478,700	19,033,112.00	5.38
8	603283	赛腾股份	147,300	11,253,720.00	3.18
9	300750	宁德时代	60,600	10,909,818.00	3.08
10	601689	拓普集团	200,200	10,732,722.00	3.03

5.4 报告期末按债券品种分类的债券投资组合

本基金本报告期末未持有债券投资。

5.5 报告期末按公允价值占基金资产净值比例大小排序的前五名债券投资明细

本基金本报告期末未持有债券投资。

5.6 报告期末按公允价值占基金资产净值比例大小排序的前十名资产支持证券投资 明细

本基金本报告期末未持有资产支持证券。

5.7 报告期末按公允价值占基金资产净值比例大小排序的前五名贵金属投资明细

本基金本报告期末未持有贵金属。

5.8 报告期末按公允价值占基金资产净值比例大小排序的前五名权证投资明细

本基金本报告期末未持有权证。

5.9 报告期末本基金投资的股指期货交易情况说明

5.9.1 报告期末本基金投资的股指期货持仓和损益明细

本基金本报告期末未持有股指期货。

5.9.2 本基金投资股指期货的投资政策

本基金参与股指期货交易，以套期保值为目的，制定相应的投资策略：

时点选择：基金管理人在交易股指期货时，重点关注当前经济状况、政策倾向、资金流向和技术指标等因素。

套保比例：基金管理人根据对指数点位区间判断，在符合法律法规的前提下，决定套保比例。再根据基金股票投资组合的贝塔值，具体得出参与股指期货交易的买卖张数。

合约选择：基金管理人根据股指期货当时的成交金额、持仓量和基差等数据，选择和基金组合相关性高的股指期货合约为交易标的。

5.10 报告期末本基金投资的国债期货交易情况说明

5.10.1 本期国债期货投资政策

根据本基金基金合同约定，本基金投资范围不包括国债期货。

5.10.2 报告期末本基金投资的国债期货持仓和损益明细

本基金本报告期末未持有国债期货。

5.10.3 本期国债期货投资评价

根据本基金基金合同约定，本基金投资范围不包括国债期货。

5.11 投资组合报告附注

5.11.1 本基金投资的前十名证券的发行主体本期是否出现被监管部门立案调查，或在报告编制日前一年内受到公开谴责、处罚的情形

本报告期内未出现基金投资的前十名证券的发行主体被监管部门立案调查或者在报告编制日前一年内受到公开谴责、处罚的情况。

5.11.2 基金投资的前十名股票是否超出基金合同规定的备选股票库

本基金投资的前十名股票未超出基金合同规定的备选股票库。

5.11.3 其他资产构成

序号	名称	金额（元）
1	存出保证金	116,905.00
2	应收证券清算款	-
3	应收股利	-
4	应收利息	-
5	应收申购款	1,403,514.19
6	其他应收款	-
7	其他	-
8	合计	1,520,419.19

5.11.4 报告期末持有的处于转股期的可转换债券明细

本基金本报告期末未持有处于转股期的可转换债券。

5.11.5 报告期末前十名股票中存在流通受限情况的说明

本基金本报告期末前十名股票中不存在流通受限的情况。

5.11.6 投资组合报告附注的其他文字描述部分

无。

§6 开放式基金份额变动

单位：份

项目	景顺长城优质成长股票 A	景顺长城优质成长股票 C
报告期期初基金份额总额	161,427,641.16	-
报告期期间基金总申购份额	62,276,514.67	70,379,149.64
减：报告期期间基金总赎回份额	25,129,568.51	126,381.07
报告期期间基金拆分变动份额（份额减少以“-”填列）	-	-
报告期期末基金份额总额	198,574,587.32	70,252,768.57

注：申购含红利再投、转换入份额，赎回含转换出份额。

§7 基金管理人运用固有资金投资本基金情况

7.1 基金管理人持有本基金份额变动情况

基金管理人本期末未运用固有资金投资本基金。

7.2 基金管理人运用固有资金投资本基金交易明细

基金管理人本期末未运用固有资金投资本基金。

§8 影响投资者决策的其他重要信息

8.1 报告期内单一投资者持有基金份额比例达到或超过 20%的情况

投资者类别	报告期内持有基金份额变化情况				报告期末持有基金情况		
	序号	持有基金份额比例达到或者超过 20%的时间区间	期初份额	申购份额	赎回份额	持有份额	份额占比 (%)
机构	1	20240401-20240417	33,869,534.95	-	-	33,869,534.95	12.60
	2	20240530-20240630	12,230,137.85	60,597,475.02	7,158,984.53	65,668,628.34	24.43

产品特有风险

本基金由于存在单一投资者持有基金份额比例达到或超过基金份额总份额的 20%的情况，可能会出现如下风险：

1、大额申购风险

在出现投资者大额申购时，如本基金所投资的标的资产未及时准备，则可能降低基金净值涨幅。

2、如面临大额赎回的情况，可能导致以下风险：

(1) 基金在短时间内无法变现足够的资产予以应对，可能会产生基金仓位调整困难，导致流动性风险；

(2) 如果持有基金份额比例达到或超过基金份额总额的 20%的单一投资者大额赎回引发巨额赎回，基金管理人可能根据《基金合同》的约定决定部分延期赎回，如果连续 2 个开放日以上（含本数）发生巨额赎回，基金管理人可能根据《基金合同》的约定暂停接受基金的赎回申请，对剩余投资者的赎回办理造成影响；

(3) 基金管理人被迫抛售证券以应付基金赎回的现金需要，则可能使基金资产净值受到不利影响，影响基金的投资运作和收益水平；

(4) 因基金净值精度计算问题，或因赎回费收入归基金资产，导致基金净值出现较大波动；

(5) 基金资产规模过小，可能导致部分投资受限而不能实现基金合同约定的投资目的及投资策略；

(6) 大额赎回导致基金资产规模过小，不能满足存续的条件，基金将根据基金合同的约定面临合同终止清算、转型等风险。

本基金管理人将建立完善的风险管理机制，以有效防止和化解上述风险，最大限度地保护基金份额持有人的合法权益。投资者在投资本基金前，请认真阅读本风险提示及基金合同等信息披露文件，全面认识本基金产品的风险收益特征和产品特性，充分考虑自身的风险承受能力，理性判断市场，对认购（或申购）基金的意愿、时机、数量等投资行为作出独立决策，获得基金投资收益，亦自行承担基金投资中出现的各类风险。

8.2 影响投资者决策的其他重要信息

为了更好地满足不同类型的投资者的投资需求，根据《中华人民共和国证券投资基金法》、《公开募集证券投资基金运作管理办法》、《开放式证券投资基金销售费用管理规定》等法律法规的规定和《景顺长城优质成长股票型证券投资基金基金合同》的约定，经与基金托管人中国建设银行股份有限公司协商一致，景顺长城基金管理有限公司决定自 2024 年 5 月 16 日起对本基金在现有

基金份额的基础上增设 C 类基金份额，原基金份额转为 A 类基金份额，同时对《基金合同》和《托管协议》进行了相应的修改。详情请参阅本基金管理人于 2024 年 5 月 16 日发布的《景顺长城基金管理有限公司关于景顺长城优质成长股票型证券投资基金增设 C 类基金份额并相应修改基金合同、托管协议部分条款的公告》。

§9 备查文件目录

9.1 备查文件目录

- 1、中国证监会准予景顺长城优质成长股票型证券投资基金募集注册的文件；
- 2、《景顺长城优质成长股票型证券投资基金基金合同》；
- 3、《景顺长城优质成长股票型证券投资基金招募说明书》；
- 4、《景顺长城优质成长股票型证券投资基金托管协议》；
- 5、景顺长城基金管理有限公司批准成立批件、营业执照、公司章程；
- 6、其他在中国证监会指定报纸上公开披露的基金份额净值、定期报告及临时公告。

9.2 存放地点

以上备查文件存放在本基金管理人的办公场所。

9.3 查阅方式

投资者可在办公时间免费查阅。

景顺长城基金管理有限公司

2024 年 7 月 19 日