

农银汇理双利回报债券型证券投资基金 2024 年第 3 季度报告

2024 年 9 月 30 日

基金管理人：农银汇理基金管理有限公司

基金托管人：中信银行股份有限公司

报告送出日期：2024 年 10 月 24 日

§ 1 重要提示

基金管理人的董事会及董事保证本报告所载资料不存在虚假记载、误导性陈述或重大遗漏，并对其内容的真实性、准确性和完整性承担个别及连带责任。

基金托管人中信银行股份有限公司根据本基金合同规定，于 2024 年 10 月 22 日复核了本报告中的财务指标、净值表现和投资组合报告等内容，保证复核内容不存在虚假记载、误导性陈述或者重大遗漏。

基金管理人承诺以诚实信用、勤勉尽责的原则管理和运用基金资产，但不保证基金一定盈利。

基金的过往业绩并不代表其未来表现。投资有风险，投资者在作出投资决策前应仔细阅读本基金的招募说明书。

本报告中财务资料未经审计。

本报告期自 2024 年 7 月 1 日起至 9 月 30 日止。

§2 基金产品概况

基金简称	农银双利回报债券
基金主代码	016327
基金运作方式	契约型开放式
基金合同生效日	2022 年 9 月 30 日
报告期末基金份额总额	52,483,174.37 份
投资目标	在保持资产流动性和严格控制风险的基础上，综合利用多种投资策略，实现基金资产的长期稳定增值。
投资策略	<p>本基金运用自上而下的宏观分析和自下而上的市场分析相结合的方法实现大类资产配置，把握不同的经济周期各类资产的投资机会，根据基本面、社会融资水平、通胀、货币政策等因素，预测固收类资产（包括债券、可转债、可交债等）、权益类、现金管理类等大类资产的预期收益率水平，结合各类别资产的波动性以及流动性状况分析，进行大类资产配置。综合运用高等级信用策略、久期配置策略、期限结构策略、量化选股策略、资产支持证券投资策略等策略，力争实现基金资产的稳健增值。</p> <p>1、大类资产配置</p> <p>本基金将通过研究宏观经济、国家政策等可能影响证券市场的重要因素，对股票、债券和货币资产的风险收益特征进行深入分析，合理预测各类资产的价格变动趋势，确定不同资产类别的投资比例。在此基础上，积极跟踪由于市场短期波动引起的各类资产的价格偏差和风险收益特征的相对变化，动态调整各大类</p>

资产之间的投资比例，在保持总体风险水平相对平稳的基础上，获取相对较高的基金投资收益。

2、债券等固定收益类资产的投资策略

本基金债券投资将以优化流动性管理、分散投资风险为主要目标，同时根据需要进行积极操作，以提高基金收益。本基金债券投资管理将主要采取以下策略：

(1) 合理预计利率水平

对市场长期、中期和短期利率的正确预测是实现有效债券投资的基础。管理人将全面研究物价、就业、国际收支和政策变更等宏观经济运行状况，预测未来财政政策和货币政策等宏观经济政策走向，以此判断资金市场长期的供求关系变化。同时，通过具体分析货币供应量变动，M1 和 M2 增长率等因素判断中短期资金市场供求的趋势。在此基础上，管理人将对于市场利率水平的变动进行合理预测，对包括收益率曲线斜度等因素的变化进行科学预判。

(2) 灵活调整组合久期

管理人将在合理预测市场利率水平的基础上，在不同的市场环境下灵活调整组合的目标久期。当预期市场利率上升时，通过增加持有短期债券等方式降低组合久期，以降低组合跌价风险；在预期市场利率下降时，通过增持长期债券等方式提高组合久期，以充分分享债券价格上升的收益。

(3) 科学配置投资品种

管理人将通过研究国民经济运行状况，货币市场及资本市场资金供求关系，以及不同时期市场投资热点，分析国债、央票、金融债等不同债券种类的利差水平，评定不同债券类属的相对投资价值，确定组合资产在不同债券类属之间配置比例。

(4) 谨慎选择个券

在具体券种的选择上，管理人主要通过利率趋势分析、投资人偏好分析、对收益率曲线形态变化的预期、信用评估和流动性分析等方式，合理评估不同券种的风险收益水平。筛选出的券种一般具有流动性较好、符合目标久期、同等条件下信用质量较好或预期信用质量将得到改善、风险水平合理、有较好下行保护等特征。

(5) 信用债和资产支持证券投资投资策略

1) 信用债投资策略

本基金将充分借鉴外部的信用评级结果，并建立内部信用评级体系，根据对债券发行人及债券资信状况的分析，给发行主体和标的债券打分，给出各目标信用债券基于其综合得分的信用评级等级，并建立信用债备选库。基金管理人将密切跟踪发行人基本面的变化情况，通过卖方报告及实地调研等方式，对于发行人

的行业风险、公司风险、现金流风险、资产负债风险和其他风险进行综合评价，从而得出信用债违约可能性和理论信用利差水平，并以此为基础进行债券定价，并投资于信用级别较高的个券。

2) 资产支持证券投资策略

本基金将通过对宏观经济、提前偿还率、资产池结构以及资产池资产所在行业景气变化等因素的研究，预测资产池未来现金流变化，并通过研究标的证券发行条款，预测提前偿还率变化对标的证券的久期与收益率的影响。同时，管理人将密切关注流动性对标的证券收益率的影响，综合运用久期管理、收益率曲线、个券选择以及把握市场交易机会等积极策略，在严格控制风险的情况下，结合信用研究和流动性管理，选择风险调整后收益高的品种进行投资，以期获得长期稳定收益。

3) 本基金投资于信用评级在 AA+及以上级别的信用债和资产支持证券。其中 AAA 级（包括 AAA-、AAA、AAA+）的信用债和资产支持证券投资比例不低于信用债和资产支持证券总体投资比例的 50%，AA+级的信用债和资产支持证券投资比例不超过信用债和资产支持证券总体投资比例的 50%。债券的信用等级以其债项评级为准，如无债项评级或债项评级为短期信用评级的，则以主体评级为准。相关资信评级机构需取得相关监管机构评级业务的许可。基金持有信用债期间，如其信用评级下降，不再符合投资标准，管理人在评级报告发布之日起 3 个月内予以全部卖出。

(6) 可转换债券和可交换债券投资策略

对于可转债投资，本基金将采用专业的分析和计算方法，综合考虑可转债的久期、票面利率、风险等债券因素以及期权价格，力求选择被市场低估的品种，获得超额收益，具体策略包括个券精选策略、条款价值发现策略、套利策略。对于可交换债，本基金将通过目标公司股票的投资价值分析和可交换债券的纯债部分价值分析综合开展投资决策。

3、股票投资策略

在大类资产配置和行业配置的基础上，本基金研究市场流动性趋势，判断市场风险特征，将定性和定量方法相结合，对上市公司的投资价值进行综合评估，精选优质个股。

(1) 定性分析

本基金将深入研究公司的基本面，遴选出具备核心竞争优势和长期持续增长模式的公司。本基金对上市公司的基本面的分析包括但不限于：资源禀赋与资源储备增长潜力、产品和服务的竞争力、产品和服务的生命周期、研发能力、营销能力、管理能力、财务状

	<p>况、治理结构、发展战略等。</p> <p>(2) 定量分析</p> <p>本基金将对反映上市公司质量和增长潜力的成长性指标、盈利指标、营运能力指标、负债水平指标和估值指标等进行定量分析，以挑选具有相对优势的个股。</p> <p>A、成长性指标：收入增长率、营业利润增长率和净利润增长率等；</p> <p>B、盈利指标：毛利率、营业利润率、净利率、净资产收益率等；</p> <p>C、运营能力指标：总资产周转率、存货周转率、应收账款周转率等；</p> <p>D、负债水平指标：资产负债率、流动比率、速动比率等；</p> <p>E、估值指标：市盈率（PE）、市净率（PB）、市销率（PS）、市盈率相对盈利增长比率（PEG）、企业价值/息税前利润（EV/EBIT）、企业价值/摊销前利润（EV/EBITDA）等。</p> <p>4、国债期货投资策略</p> <p>本基金在进行国债期货投资时，将根据风险管理原则，以套期保值为主要目的，采用流动性好、交易活跃的国债期货合约，通过对债券市场和期货市场运行趋势的研究，结合国债期货的定价模型寻求其合理的估值水平，与现货资产进行匹配，进行套期保值操作。基金管理人将充分考虑国债期货的收益性、流动性及风险特征，通过资产配置，谨慎进行投资，以调整债券组合的久期，降低投资组合的整体风险。</p> <p>5、未来，随着市场的发展和基金管理运作的需要，基金管理人可以在不改变投资目标的前提下，遵循法律法规的规定，履行适当程序后，相应调整或更新投资策略，并在招募说明书更新中公告。</p>		
业绩比较基准	本基金的业绩比较基准为：中债综合全价（总值）指数收益率*90%+沪深 300 指数收益率*10%		
风险收益特征	本基金为债券型基金，其预期风险和预期收益水平高于货币型基金，低于股票型、混合型基金。		
基金管理人	农银汇理基金管理有限公司		
基金托管人	中信银行股份有限公司		
下属分级基金的基金简称	农银双利回报债券 A	农银双利回报债券 C	农银双利回报债券 D
下属分级基金的交易代码	016327	016328	021774
报告期末下属分级基金的份额总额	48,007,141.63 份	4,476,032.74 份	0.00 份

§3 主要财务指标和基金净值表现

3.1 主要财务指标

单位：人民币元

主要财务指标	报告期（2024 年 7 月 1 日-2024 年 9 月 30 日）		报告期（2024 年 7 月 2 日-2024 年 9 月 30 日）
	农银双利回报债券 A	农银双利回报债券 C	农银双利回报债券 D
1. 本期已实现收益	163,085.34	13,134.02	-
2. 本期利润	242,757.19	19,928.33	-
3. 加权平均基金份额本期利润	0.0050	0.0043	-
4. 期末基金资产净值	48,748,220.32	4,527,021.97	-
5. 期末基金份额净值	1.0154	1.0114	1.0154

注：1、本期已实现收益指基金本期利息收入、投资收益、其他收入（不含公允价值变动收益）扣除相关费用后的余额，本期利润为本期已实现收益加上本期公允价值变动收益。

2、所述基金业绩指标不包括持有人认购或交易基金的各项费用，计入费用后实际收益水平要低于所列数字。

3.2 基金净值表现

3.2.1 基金份额净值增长率及其与同期业绩比较基准收益率的比较

农银双利回报债券 A

阶段	净值增长率①	净值增长率 标准差②	业绩比较基 准收益率③	业绩比较基 准收益率标 准差④	①-③	②-④
过去三个月	0.49%	0.06%	1.81%	0.13%	-1.32%	-0.07%
过去六个月	0.80%	0.14%	2.58%	0.11%	-1.78%	0.03%
过去一年	0.81%	0.20%	4.20%	0.10%	-3.39%	0.10%
自基金合同 生效起至今	1.54%	0.17%	4.46%	0.10%	-2.92%	0.07%

农银双利回报债券 C

阶段	净值增长率①	净值增长率 标准差②	业绩比较基 准收益率③	业绩比较基 准收益率标 准差④	①-③	②-④
过去三个月	0.45%	0.06%	1.81%	0.13%	-1.36%	-0.07%
过去六个月	0.71%	0.14%	2.58%	0.11%	-1.87%	0.03%
过去一年	0.62%	0.20%	4.20%	0.10%	-3.58%	0.10%

自基金合同生效起至今	1.14%	0.17%	4.46%	0.10%	-3.32%	0.07%
------------	-------	-------	-------	-------	--------	-------

农银双利回报债券 D

阶段	净值增长率①	净值增长率标准差②	业绩比较基准收益率③	业绩比较基准收益率标准差④	①—③	②—④
自基金合同生效起至今	0.00%	0.00%	1.87%	0.13%	-1.87%	-0.13%

3.2.2 自基金合同生效以来基金累计净值增长率变动及其与同期业绩比较基准收益率变动的比较

农银双利回报债券A累计净值增长率与同期业绩比较基准收益率的历史走势对比图

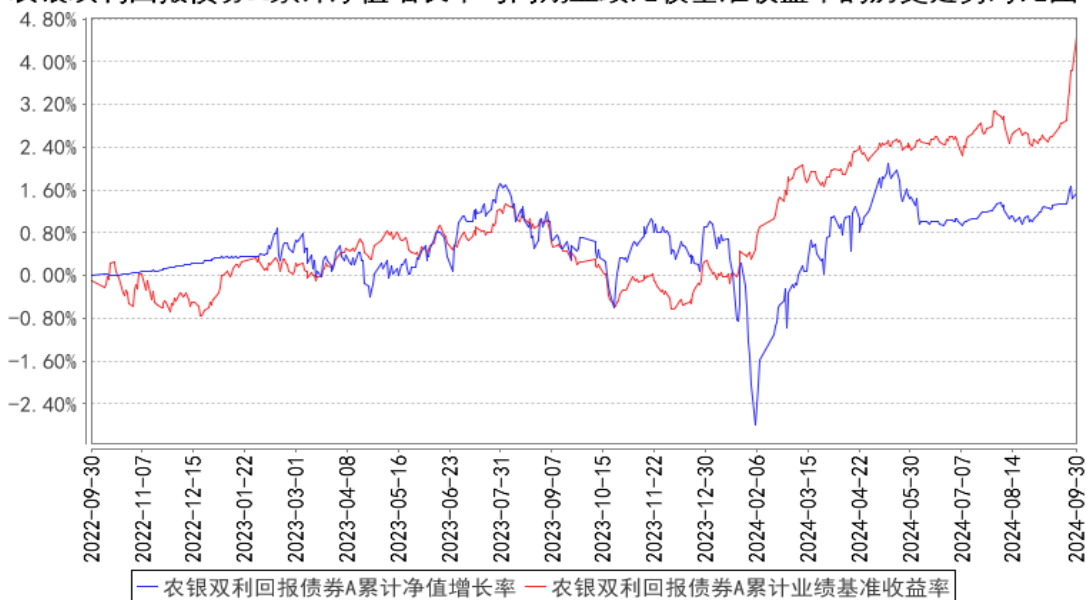

农银双利回报债券C累计净值增长率与同期业绩比较基准收益率的历史走势对比图

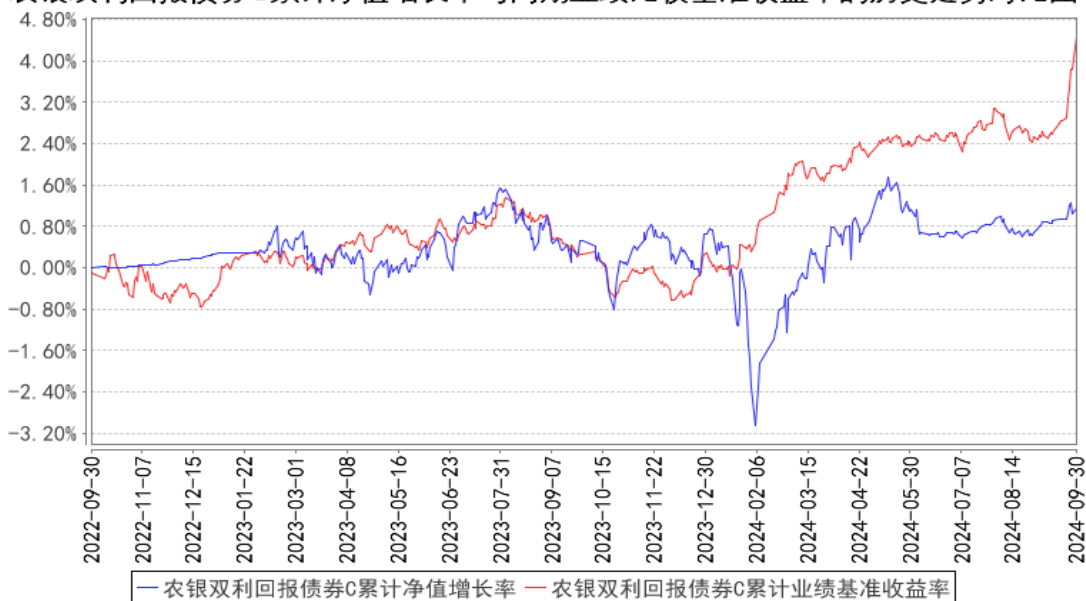

农银双利回报债券D累计净值增长率与同期业绩比较基准收益率的历史走势对比图

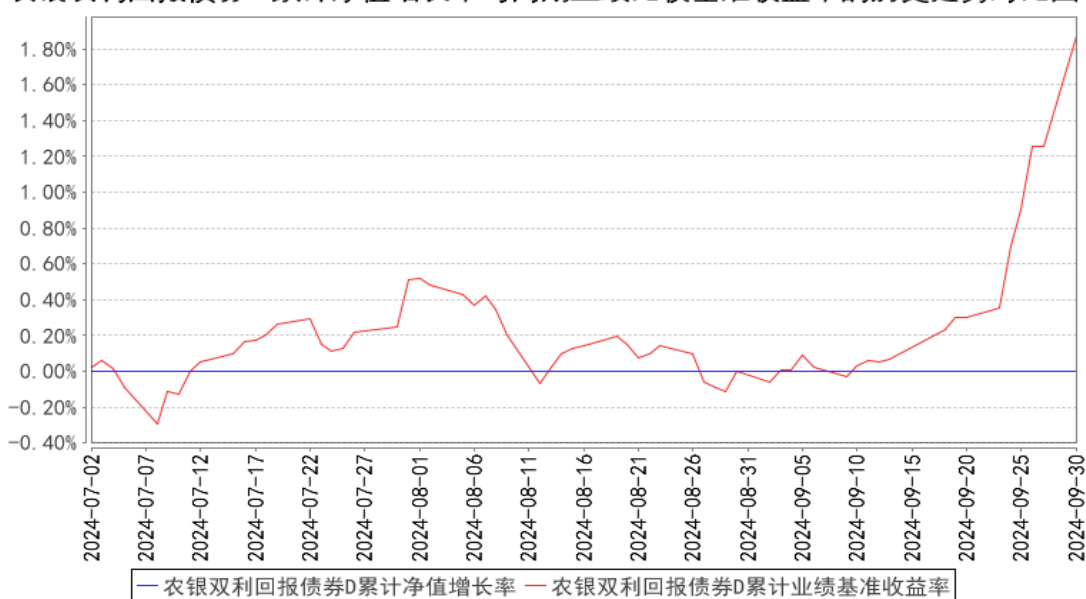

注：基金的投资组合比例为：债券资产占基金资产的比例不低于 80%；投资于股票，可转换债券和可交换债券的比例合计不超过基金资产的 20%。本基金每个交易日日终在扣除国债期货合约需缴纳的交易保证金后，保持现金或者到期日在一年以内的政府债券投资比例合计不低于基金资产净值的 5%，本基金建仓期为基金合同生效日起六个月，建仓期满时，本基金各项投资比例已达到基金合同规定的投资比例。

§4 管理人报告

4.1 基金经理（或基金经理小组）简介

姓名	职务	任本基金的基金经理期限	证券从业	说明
----	----	-------------	------	----

		任职日期	离任日期	年限	
钱大千	本基金的基金经理	2023 年 2 月 3 日	-	13 年	上海交通大学数学系博士。2010 年 7 月加入农银汇理基金管理有限公司，历任风险控制部风控专员、研究部研究员、农银汇理资产管理有限公司资产及财富管理部投资经理、农银汇理基金管理有限公司投资理财部投资经理，现任农银汇理基金管理有限公司基金经理。
刘莎莎	本基金的基金经理、固定收益部副总经理	2023 年 2 月 3 日	-	16 年	香港科技大学经济学硕士。历任中诚信证券评估公司分析师、阳光保险资产管理中心信用研究员、泰康资产管理有限公司信用研究员、国投瑞银基金管理有限公司固定收益部总监助理兼基金经理。2019 年 7 月加入农银汇理基金管理有限公司，现任农银汇理基金管理有限公司固定收益部副总经理、基金经理。

4.1.1 期末兼任私募资产管理计划投资经理的基金经理同时管理的产品情况

报告期末，本基金基金经理不存在兼任私募资产管理计划投资经理的情况。

4.2 管理人对报告期内本基金运作合规守信情况的说明

本报告期内，本基金管理人严格遵守《证券投资基金法》和其他有关法律法规、基金合同的相关规定，依照诚实信用、勤勉尽责、安全高效的原则管理和运用基金资产，没有损害基金份额持有人利益的行为。

4.3 公平交易专项说明

4.3.1 公平交易制度的执行情况

报告期内，本基金管理人严格执行了《证券投资基金管理公司公平交易制度指导意见》等法规和公司内部公平交易制度的规定，通过系统和人工等方式在各环节严格控制交易公平执行，确保旗下管理的所有投资组合得到公平对待。

4.3.2 异常交易行为的专项说明

报告期内未发现本基金存在异常交易行为。

报告期内，所有投资组合参与的交易所公开竞价同日反向交易成交较少的单边交易量未超过该证券当日成交量的 5%。

4.4 报告期内基金的投资策略和运作分析

整体经济形势方面，7 - 8 月期间，工业生产呈现持续放缓的态势，投资增速在低位徘徊，

居民消费增速亦出现回落，稳就业的压力边际上有所提升。具体来看，7 月和 8 月的工业增加值同比分别达到 5.1% 和 4.5%，8 月相较于 7 月下滑了 0.60 个百分点，并且自 4 月以来再度回到 5% 以下的水平。制造业的景气状况整体偏低，7 - 9 月的 PMI 持续位于荣枯线之下，不过 9 月中国官方制造业 PMI 为 49.80%，环比增加了 0.7 个百分点，与 6 月份相比也增加了 0.3 个百分点，这表明制造业景气度有一定程度的回升。

货币政策及财政政策加大了逆周期调整的力度。在 9 月 24 日的国新办发布会上，央行行长宣布了多项政策举措。其一，降低存款准备金率 0.5 个百分点，并且年内会根据市场流动性状况再降低 0.25 - 0.5 个百分点；其二，降低中央人民银行政策利率，将 7 天期逆回购利率下调 0.2 个百分点。预计本次降息将带动 MLF 利率下调 0.3 个百分点，同时 LPR 和存款利率也有望随之下行 0.2 - 0.25 个百分点；其三，降低存量房贷利率预计 0.5 个百分点，将二套房贷款首付比例从 25% 下调至 15%，提高央行对 3000 亿元保障性住房再贷款的支持比例，并且将经营性物业再贷款与金融 16 条政策文件延期至 2026 年底；其四，创设证券、基金、保险公司互换便利，允许机构以央行资产抵押来获取流动性。还创设了股票回购增持再贷款，以引导向上市公司贷款支持其回购与增持股票。

货币政策公布之后，由于存款、理财等居民资产从债市流向股市，股债市场呈现出明显的跷跷板效应。10 年国债从低点回撤 20bp，国庆前后近一周时间里理财出现大幅赎回情况，进而导致信用债短期内遭遇踩踏，信用利差迅速走扩。然而，随着权益市场逐渐回归理性，理财赎回目前表现为短期冲击，信用债在利差扩大后其票息优势变得较为明显。

8-9 月债券市场调整后，组合加仓中长久期利率，和短久期信用，久期拉长至 3 年附近组合整体仓位 127%，债券仓位 111%，可转债仓位加至 18% 上下。

后续我们认为，权益资产的信心得到了明显提振，居民和机构都有可能在边际上为市场贡献增量资金。当前，权益市场整体情绪较为高涨，宽基指数大幅上扬，整体估值得到了显著修复。就债券市场而言，近期由于居民现金、理财资产的转移，给债券市场带来了较大波动，但在降准降息的大背景下，债券收益率仍将保持在低位。根据对财政未来可能出台措施的判断，我们认为政策在短期内是针对今年 5% GDP 目标的达成，而从中长期来看，主要是为了弥补财政收支缺口，避免实施收缩性财政政策，以维持就业和消费的稳定，降低系统性风险。因此，在 A 股整体估值合理修复之后，后续行情需要基本面的支撑。由于市场情绪得到提振以及增量资金的加入，市场活跃度得以提升。后续市场结构分化的可能性较大，应主要关注财政刺激补贴的消费领域，以及优质央企国企的并购重组、市值管理等机会。

4.5 报告期内基金的业绩表现

截至本报告期末农银双利回报债券 A 基金份额净值为 1.0154 元，本报告期基金份额净值增长率为 0.49%，同期业绩比较基准收益率为 1.81%；截至本报告期末农银双利回报债券 C 基金份额净值为 1.0114 元，本报告期基金份额净值增长率为 0.45%，同期业绩比较基准收益率为 1.81%；截至本报告期末农银双利回报债券 D 基金份额净值为 1.0154 元，本报告期基金份额净值增长率为 0.00%，同期业绩比较基准收益率为 1.87%。

4.6 报告期内基金持有人数或基金资产净值预警说明

本报告期内，本基金管理人严格遵守《公开募集证券投资基金运作管理办法》第四十一条的规定。报告期内，本基金未出现上述情形。

§5 投资组合报告

5.1 报告期末基金资产组合情况

序号	项目	金额（元）	占基金总资产的比例（%）
1	权益投资	-	-
	其中：股票	-	-
2	基金投资	-	-
3	固定收益投资	65,864,065.05	95.96
	其中：债券	65,864,065.05	95.96
	资产支持证券	-	-
4	贵金属投资	-	-
5	金融衍生品投资	-	-
6	买入返售金融资产	500,000.00	0.73
	其中：买断式回购的买入返售金融资产	-	-
7	银行存款和结算备付金合计	654,565.57	0.95
8	其他资产	1,620,693.59	2.36
9	合计	68,639,324.21	100.00

5.2 报告期末按行业分类的股票投资组合

5.2.1 报告期末按行业分类的境内股票投资组合

本基金本报告期末未持有股票。

5.2.2 报告期末按行业分类的港股通投资股票投资组合

本基金本报告期末未持有港股通投资股票。

5.3 期末按公允价值占基金资产净值比例大小排序的股票投资明细

5.3.1 报告期末按公允价值占基金资产净值比例大小排序的前十名股票投资明细

本基金本报告期末未持有股票。

5.4 报告期末按债券品种分类的债券投资组合

序号	债券品种	公允价值（元）	占基金资产净值比例（%）
1	国家债券	22,696,746.97	42.60
2	央行票据	-	-
3	金融债券	32,577,618.41	61.15
	其中：政策性金融债	20,269,260.27	38.05
4	企业债券	-	-
5	企业短期融资券	-	-
6	中期票据	-	-
7	可转债（可交换债）	10,589,699.67	19.88
8	同业存单	-	-
9	其他	-	-
10	合计	65,864,065.05	123.63

5.5 报告期末按公允价值占基金资产净值比例大小排序的前五名债券投资明细

序号	债券代码	债券名称	数量（张）	公允价值（元）	占基金资产净值比例（%）
1	230207	23 国开 07	200,000	20,269,260.27	38.05
2	019739	24 国债 08	50,000	5,086,958.90	9.55
3	2128011	21 邮储银行永续债 01	40,000	4,215,201.32	7.91
4	2128030	21 交通银行二级	40,000	4,107,680.00	7.71
5	240006	24 付息国债 06	40,000	4,099,073.97	7.69

5.6 报告期末按公允价值占基金资产净值比例大小排序的前十名资产支持证券投资 明细

本基金本报告期末未持有资产支持证券。

5.7 报告期末按公允价值占基金资产净值比例大小排序的前五名贵金属投资明细

本基金本报告期末未持有贵金属投资。

5.8 报告期末按公允价值占基金资产净值比例大小排序的前五名权证投资明细

本基金本报告期末未持有权证。

5.9 报告期末本基金投资的国债期货交易情况说明

5.9.1 本期国债期货投资政策

本基金本报告期末未持有国债期货。

5.9.2 报告期末本基金投资的国债期货持仓和损益明细

本基金本报告期末未持有国债期货。

5.9.3 本期国债期货投资评价

本基金本报告期末未持有国债期货。

5.10 投资组合报告附注

5.10.1 本基金投资的前十名证券的发行主体本期是否出现被监管部门立案调查，或在报告编制日前一年内受到公开谴责、处罚的情形

2024 年 6 月 3 日，交通银行股份有限公司因安全测试存在薄弱环节、运行管理存在漏洞、数据安全管理工作不足、灾备管理工作不足，被国家金融监督管理总局罚款 160 万元。

2024 年 2 月 2 日，浙商银行股份有限公司因向小微企业客户转嫁成本，违规要求客户承担抵押评估费；向小微企业客户转嫁成本，违规要求客户承担抵押登记费，被国家金融监督管理总局浙江监管局处以罚款 55 万元。

本基金管理人经研究分析认为上述处罚未对该发行人发行的证券的投资价值产生重大的实质性影响。本基金投资上述证券的投资决策程序符合公司投资制度的规定。

其余证券的发行主体本期没有被监管部门立案调查或在本报告编制日前一年内受到公开谴责、处罚的情况。

5.10.2 基金投资的前十名股票是否超出基金合同规定的备选股票库

本基金本报告期末未持有股票。

5.10.3 其他资产构成

序号	名称	金额（元）
1	存出保证金	12,100.55
2	应收证券清算款	1,608,593.04
3	应收股利	-
4	应收利息	-
5	应收申购款	-
6	其他应收款	-
7	其他	-
8	合计	1,620,693.59

5.10.4 报告期末持有的处于转股期的可转换债券明细

序号	债券代码	债券名称	公允价值（元）	占基金资产净值比例（%）
1	113052	兴业转债	1,094,593.15	2.05

2	113056	重银转债	1,075,508.22	2.02
3	128135	洽洽转债	976,422.79	1.83
4	127022	恒逸转债	693,143.84	1.30
5	110059	浦发转债	609,458.47	1.14
6	127018	本钢转债	595,164.52	1.12
7	113042	上银转债	567,390.55	1.07
8	113044	大秦转债	475,032.22	0.89
9	113563	柳药转债	454,731.77	0.85
10	127050	麒麟转债	413,610.41	0.78
11	110079	杭银转债	364,827.62	0.68
12	113060	浙 22 转债	339,464.69	0.64
13	123119	康泰转 2	335,519.67	0.63
14	127049	希望转 2	303,611.67	0.57
15	113631	皖天转债	282,700.06	0.53
16	132026	G 三峡 EB2	258,373.48	0.48
17	113050	南银转债	251,408.11	0.47
18	111017	蓝天转债	228,092.26	0.43
19	128129	青农转债	209,739.51	0.39
20	127046	百润转债	131,071.89	0.25
21	113049	长汽转债	112,808.14	0.21
22	127016	鲁泰转债	111,210.41	0.21
23	127015	希望转债	108,000.36	0.20
24	113048	晶科转债	96,409.32	0.18
25	127067	恒逸转 2	96,403.12	0.18
26	127032	苏行转债	87,685.84	0.16
27	113633	科沃转债	84,590.79	0.16
28	123107	温氏转债	61,545.75	0.12
29	127045	牧原转债	57,835.49	0.11
30	110090	爱迪转债	57,518.77	0.11
31	128142	新乳转债	55,826.78	0.10

5.10.5 报告期末前十名股票中存在流通受限情况的说明

本基金本报告期末不存在前十名股票中有流通受限的情况。

§6 开放式基金份额变动

单位：份

项目	农银双利回报债券 A	农银双利回报债券 C	农银双利 回报债券 D
报告期期初基金份额总额	48,842,248.25	5,013,760.75	—
报告期期间基金总申购份额	2,452.53	11,915.78	—
减：报告期期间基金总赎回份额	837,559.15	549,643.79	—

报告期期间基金拆分变动份额（份额减少以“-”填列）	-	-	-
报告期期末基金份额总额	48,007,141.63	4,476,032.74	-

注：总申购份额含红利再投、转换入份额；总赎回份额含转换出份额。

§7 基金管理人运用固有资金投资本基金情况

7.1 基金管理人持有本基金份额变动情况

截至本季度末，基金管理人无运用固有资金投资本基金情况。

7.2 基金管理人运用固有资金投资本基金交易明细

截至本季度末，基金管理人无运用固有资金投资本基金情况。

§8 影响投资者决策的其他重要信息

8.1 报告期内单一投资者持有基金份额比例达到或超过 20%的情况

投资者类别	报告期内持有基金份额变化情况				报告期末持有基金情况		
	序号	持有基金份额比例达到或者超过 20%的时间区间	期初份额	申购份额	赎回份额	持有份额	份额占比 (%)
机构	1	2024-07-01 至 2024-09-30	19,802,185.12	0.00	0.00	19,802,185.12	37.73
	2	2024-07-01 至 2024-09-30	24,744,135.41	0.00	0.00	24,744,135.41	47.15

产品特有风险

本基金已有单一投资者所持基金份额达到或超过本基金总份额的 20%，中小投资者在投资本基金时可能面临以下风险：

（一）赎回申请延期办理的风险

单一投资者大额赎回时易触发本基金巨额赎回的条件，当发生巨额赎回时，中小投资者可能面临小额赎回申请也需要按同比例部分延期办理或延缓支付的风险。

（二）基金净值大幅波动的风险

单一投资者大额赎回时，基金管理人进行基金财产大量变现，会对基金资产净值产生影响；且如遇大额赎回费用归入基金资产、基金份额净值保留位数四舍五入（或舍去尾数）等问题，都可能会造成基金资产净值的较大波动。

（三）基金投资目标偏离的风险

单一投资者大额赎回后，很可能导致基金规模骤然缩小，基金将面临投资银行间债券、交易所债券时交易困难的情形，从而使得实现基金投资目标存在一定的不确定性。

（四）基金合同提前终止的风险

单一投资者大额赎回后可能导致基金资产规模过小，不能满足存续的条件，基金将面临根据基金合同的约定终止基金合同、清算或转型等风险。

8.2 影响投资者决策的其他重要信息

无。

§9 备查文件目录

9.1 备查文件目录

- 1、中国证监会准予注册本基金募集的文件；
- 2、《农银汇理双利回报债券型证券投资基金基金合同》；
- 3、《农银汇理双利回报债券型证券投资基金托管协议》；
- 4、基金管理人业务资格批件、营业执照；
- 5、基金托管人业务资格批件和营业执照复印件；
- 6、本报告期内公开披露的临时公告。

9.2 存放地点

备查文件存放于基金管理人的办公地址：中国（上海）自由贸易试验区银城路9号50层。

9.3 查阅方式

投资者可到基金管理人的办公地址免费查阅备查文件。在支付工本费后，投资者可在合理时间内取得备查文件的复制件或复印件。

农银汇理基金管理有限公司

2024年10月24日