

建信富时 100 指数型证券投资基金 (QDII)

2024 年中期报告

2024 年 6 月 30 日

基金管理人：建信基金管理有限责任公司

基金托管人：中国银行股份有限公司

送出日期：2024 年 8 月 29 日

§ 1 重要提示及目录

1.1 重要提示

基金管理人的董事会、董事保证本报告所载资料不存在虚假记载、误导性陈述或重大遗漏，并对其内容的真实性、准确性和完整性承担个别及连带的法律责任。本中期报告已经三分之二以上独立董事签字同意，并由董事长签发。

基金托管人中国银行股份有限公司根据本基金合同规定，于 2024 年 8 月 27 日复核了本报告中的财务指标、净值表现、利润分配情况、财务会计报告、投资组合报告等内容，保证复核内容不存在虚假记载、误导性陈述或者重大遗漏。

基金管理人承诺以诚实信用、勤勉尽责的原则管理和运用基金资产，但不保证基金一定盈利。

基金的过往业绩并不代表其未来表现。投资有风险，投资者在作出投资决策前应仔细阅读本基金的招募说明书及其更新。本报告中财务资料未经审计。

本报告期自 2024 年 1 月 1 日起至 6 月 30 日止。

1.2 目录

§1 重要提示及目录	2
1.1 重要提示.....	2
1.2 目录.....	3
§2 基金简介	5
2.1 基金基本情况.....	5
2.2 基金产品说明.....	5
2.3 基金管理人和基金托管人.....	5
2.4 境外投资顾问和境外资产托管人.....	6
2.5 信息披露方式.....	6
2.6 其他相关资料.....	6
§3 主要财务指标和基金净值表现	6
3.1 主要会计数据和财务指标.....	6
3.2 基金净值表现.....	7
3.3 其他指标.....	9
§4 管理人报告	9
4.1 基金管理人及基金经理情况.....	9
4.2 管理人对报告期内本基金运作合规守信情况的说明.....	11
4.3 管理人对报告期内公平交易情况的专项说明.....	11
4.4 管理人对报告期内基金的投资策略和业绩表现的说明.....	11
4.5 管理人对宏观经济、证券市场及行业走势的简要展望.....	12
4.6 管理人对报告期内基金估值程序等事项的说明.....	12
4.7 管理人对报告期内基金利润分配情况的说明.....	13
4.8 报告期内管理人对本基金持有人数或基金资产净值预警情形的说明.....	13
§5 托管人报告	13
5.1 报告期内本基金托管人合规守信情况声明.....	13
5.2 托管人对报告期内本基金投资运作合规守信、净值计算、利润分配等情况的说明.....	13
5.3 托管人对本中期报告中财务信息等内容的真实、准确和完整发表意见.....	13
§6 半年度财务会计报告（未经审计）	13
6.1 资产负债表.....	13
6.2 利润表.....	15
6.3 净资产变动表.....	16
6.4 报表附注.....	18
§7 投资组合报告	41
7.1 期末基金资产组合情况.....	41
7.2 期末在各个国家（地区）证券市场的权益投资分布.....	42
7.3 期末按行业分类的权益投资组合.....	42

7.4 期末按公允价值占基金资产净值比例大小排序的所有权益投资明细	43
7.5 报告期内权益投资组合的重大变动	50
7.6 期末按债券信用等级分类的债券投资组合	51
7.7 期末按公允价值占基金资产净值比例大小排名的前五名债券投资明细	51
7.8 期末按公允价值占基金资产净值比例大小排名的所有资产支持证券投资明细	51
7.9 期末按公允价值占基金资产净值比例大小排名的前五名金融衍生品投资明细	51
7.10 期末按公允价值占基金资产净值比例大小排序的前十名基金投资明细	51
7.11 投资组合报告附注	52
§8 基金份额持有人信息	52
8.1 期末基金份额持有人户数及持有人结构	52
8.2 期末基金管理人的从业人员持有本基金的情况	53
8.3 期末基金管理人的从业人员持有本开放式基金份额总量区间情况	53
§9 开放式基金份额变动	54
§10 重大事件揭示	54
10.1 基金份额持有人大会决议	54
10.2 基金管理人、基金托管人的专门基金托管部门的重大人事变动	54
10.3 涉及基金管理人、基金财产、基金托管业务的诉讼	54
10.4 基金投资策略的改变	54
10.5 为基金进行审计的会计师事务所情况	54
10.6 管理人、托管人及其高级管理人员受稽查或处罚等情况	55
10.7 基金租用证券公司交易单元的有关情况	55
10.8 其他重大事件	56
§11 影响投资者决策的其他重要信息	57
11.1 报告期内单一投资者持有基金份额比例达到或超过 20%的情况	57
11.2 影响投资者决策的其他重要信息	57
§12 备查文件目录	57
12.1 备查文件目录	57
12.2 存放地点	57
12.3 查阅方式	57

§ 2 基金简介

2.1 基金基本情况

基金名称	建信富时 100 指数型证券投资基金 (QDII)	
基金简称	建信富时 100 指数 (QDII)	
基金主代码	539003	
基金运作方式	契约型开放式	
基金合同生效日	2020 年 1 月 10 日	
基金管理人	建信基金管理有限责任公司	
基金托管人	中国银行股份有限公司	
报告期末基金份额总额	283,697,436.74 份	
基金合同存续期	不定期	
下属分级基金的基金简称	建信富时 100 指数 (QDII) A	建信富时 100 指数 (QDII) C
下属分级基金的交易代码	539003	008706
报告期末下属分级基金的份额总额	141,719,598.22 份	141,977,838.52 份

2.2 基金产品说明

投资目标	本基金采用被动式指数化投资策略, 通过严格的投资程序约束和数量化风险管理手段, 力求实现对标的指数的有效跟踪, 追求跟踪误差的最小化。
投资策略	本基金以实现对标的指数的有效跟踪为宗旨, 在降低跟踪误差和控制流动性风险的双重约束下构建指数化的投资组合。 本基金力争控制基金净值增长率与业绩比较基准之间的日均跟踪偏离度小于 0.45%, 基金净值增长率与业绩比较基准之间的年跟踪误差不超过 5%。
业绩比较基准	人民币计价的富时 100 指数收益率*95% (Financial Times Stock Exchange 100 Index) + 活期存款利率 (税后) *5%
风险收益特征	本基金为股票型基金, 风险与收益高于混合型基金、债券型基金与货币市场基金。本基金为指数型基金, 主要采用完全复制法跟踪标的指数的表现, 具有与标的指数、以及标的指数所代表的股票市场相似的风险收益特征。

2.3 基金管理人和基金托管人

项目	基金管理人	基金托管人
名称	建信基金管理有限责任公司	中国银行股份有限公司
信息披露负责人	姓名	吴曙明
	联系电话	010-66228888
	电子邮箱	xinzipilu@ccbfund.cn
客户服务电话	400-81-95533; 010-66228000	95566

传真	010-66228001	010-66594942
注册地址	北京市西城区金融大街 7 号英蓝 国际金融中心 16 层	北京市西城区复兴门内大街 1 号
办公地址	北京市西城区金融大街 7 号英蓝 国际金融中心 16 层	北京市西城区复兴门内大街 1 号
邮政编码	100033	100818
法定代表人	生柳荣	葛海蛟

2.4 境外投资顾问和境外资产托管人

项目		境外投资顾问	境外资产托管人
名称	英文	-	Brown Brothers Harriman & Co.
	中文	-	布朗兄弟哈里曼银行
注册地址		-	140 Broadway New York
办公地址		-	140 Broadway New York
邮政编码		-	NY10005

2.5 信息披露方式

本基金选定的信息披露报纸名称	《上海证券报》
登载基金中期报告正文的管理人互联网网址	http://www.ccbfund.cn
基金中期报告备置地点	基金管理人和基金托管人的住所

2.6 其他相关资料

项目	名称	办公地址
注册登记机构	建信基金管理有限责任公司	北京市西城区金融大街 7 号英 蓝国际金融中心 16 层

§ 3 主要财务指标和基金净值表现

3.1 主要会计数据和财务指标

金额单位：人民币元

3.1.1 期间数 据和指标	报告期(2024 年 1 月 1 日-2024 年 6 月 30 日)	
	建信富时 100 指数 (QDII) A	建信富时 100 指数 (QDII) C
本期已实现收益	1,197,174.42	923,148.51
本期利润	6,459,885.97	7,083,548.94
加权平均基金份 额本期利润	0.0646	0.0689
本期加权平均净 值利润率	5.93%	6.39%

本期基金份额净值增长率	6.60%	6.41%
3.1.2 期末数据和指标	报告期末(2024年6月30日)	
期末可供分配利润	13,112,490.13	11,200,390.26
期末可供分配基金份额利润	0.0925	0.0789
期末基金资产净值	158,938,819.11	157,195,414.72
期末基金份额净值	1.1215	1.1072
3.1.3 累计期末指标	报告期末(2024年6月30日)	
基金份额累计净值增长率	23.51%	22.21%

注：1、本期已实现收益指基金本期利息收入、投资收益、其他收入（不含公允价值变动收益）扣除相关费用和信用减值损失后的余额，本期利润为本期已实现收益加上本期公允价值变动收益。

2、期末可供分配利润的计算方法：如果期末未分配利润的未实现部分为正数，则期末可供分配利润的金额为期末未分配利润的已实现部分；如果期末未分配利润的未实现部分为负数，则期末可供分配利润的金额为期末未分配利润（已实现部分相抵未实现部分）。

3、所述基金业绩指标不包括持有人认购或交易基金的各项费用，计入费用后实际收益水平要低于所列数字。

3.2 基金净值表现

3.2.1 基金份额净值增长率及其与同期业绩比较基准收益率的比较

建信富时 100 指数 (QDII) A

阶段	份额净值增长率①	份额净值增长率标准差②	业绩比较基准收益率③	业绩比较基准收益率标准差④	①—③	②—④
过去一个月	-1.40%	0.56%	-1.71%	0.58%	0.31%	-0.02%
过去三个月	3.59%	0.65%	3.00%	0.65%	0.59%	0.00%
过去六个月	6.60%	0.64%	5.33%	0.62%	1.27%	0.02%
过去一年	8.26%	0.71%	6.89%	0.71%	1.37%	0.00%
过去三年	33.48%	0.88%	16.64%	0.90%	16.84%	-0.02%

自基金合同生效起 至今	23.51%	1.12%	6.88%	1.18%	16.63%	-0.06%
----------------	--------	-------	-------	-------	--------	--------

建信富时 100 指数 (QDII) C

阶段	份额净值增长率①	份额净值增长率标准差②	业绩比较基准收益率③	业绩比较基准收益率标准差④	①—③	②—④
过去一个月	-1.42%	0.56%	-1.71%	0.58%	0.29%	-0.02%
过去三个月	3.51%	0.65%	3.00%	0.65%	0.51%	0.00%
过去六个月	6.41%	0.64%	5.33%	0.62%	1.08%	0.02%
过去一年	7.86%	0.71%	6.89%	0.71%	0.97%	0.00%
过去三年	31.97%	0.88%	16.64%	0.90%	15.33%	-0.02%
自基金合同生效起 至今	22.21%	1.12%	7.43%	1.19%	14.78%	-0.07%

3.2.2 自基金合同生效以来基金份额累计净值增长率变动及其与同期业绩比较基准收益率变动的比较

建信富时100指数 (QDII) A累计净值增长率与同期业绩比较基准收益率的历史走势对比图

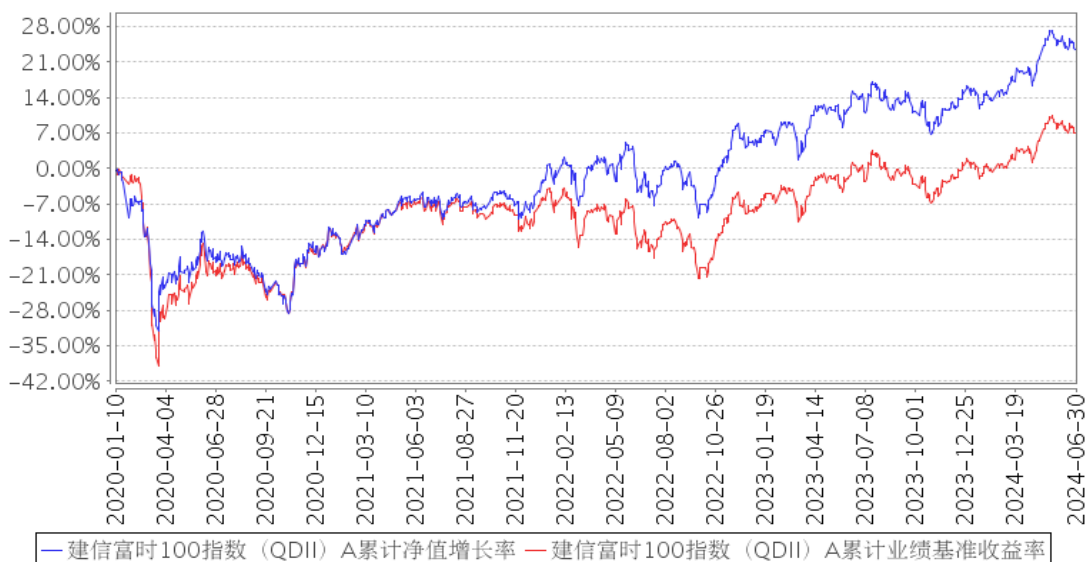

建信富时100指数（QDII）C累计净值增长率与同期业绩比较基准收益率的历史走势对比图

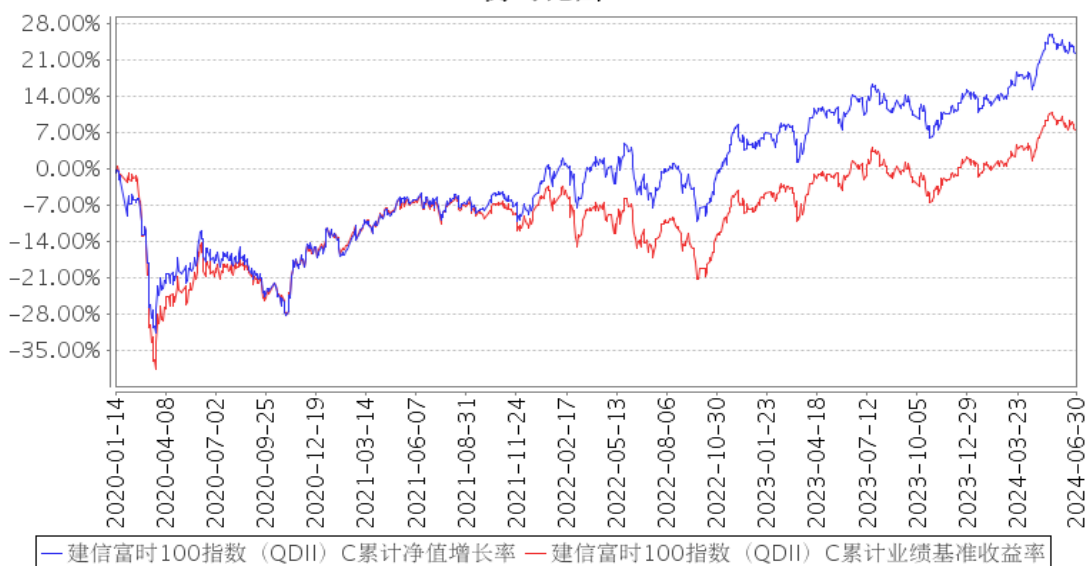

注：本报告期，本基金投资组合比例符合基金合同要求。

3.3 其他指标

无。

§ 4 管理人报告

4.1 基金管理人及基金经理情况

4.1.1 基金管理人及其管理基金的经验

经中国证监会证监基金字[2005]158号文批准，建信基金管理有限责任公司成立于2005年9月19日，由中国建设银行股份有限公司、信安金融服务公司、中国华电集团产融控股有限公司合资设立，注册资本2亿元。

公司拥有公开募集证券投资基金、私募资产管理计划、QDII、保险资金受托等业务资格，总部设在北京，下设北京、上海、广州、成都、深圳、南京、武汉七家分公司，并分别在上海和香港设立了子公司——建信资本管理有限责任公司、建信资产管理（香港）有限公司。自成立以来，公司秉持“创新、诚信、专业、稳健、共赢”的核心价值观，恪守“持有人利益重于泰山”的原则，以“善建财富 相伴成长”为崇高使命，坚持规范运作，致力成为“可信赖的财富管理专家，资产管理行业的领跑者”。

公司以持续优秀的管理能力、完善周到的服务，为超过8000万境内外个人和机构投资者提供资产管理解决方案。截至2024年6月30日，公司管理运作166只公开募集证券投资基金以及多个私募资产管理计划，资产管理规模1.12余万亿元。

4.1.2 基金经理（或基金经理小组）及基金经理助理简介

姓名	职务	任本基金的基金经理（助理）期限		证券从业年限	说明
		任职日期	离任日期		
李博涵	国际投资与业务发展部副总经理，本基金的基金经理	2020年1月10日	-	19	李博涵先生，国际投资与业务发展部副总经理，硕士，加拿大籍华人。曾就职于美国联邦快递北京分公司、美国联合航空公司北京分公司、美国万事达卡国际组织北京分公司。曾任加拿大蒙特利尔银行全球资本市场投资助理、加拿大帝国商业银行全球资本市场投资顾问。2008年8月加入我公司海外投资部，历任高级研究员兼基金经理助理、基金经理，2018年5月起兼任部门副总经理，2020年5月起兼任部门总经理。2013年8月5日起任建信全球资源混合型证券投资基金的基金经理，该基金自2020年1月10日起转型为建信富时100指数型证券投资基金(QDII)，李博涵继续担任该基金的基金经理；2017年11月13日起任建信全球机遇混合型证券投资基金，该基金自2021年9月22日起转型为建信纳斯达克100指数型证券投资基金(QDII)，李博涵继续担任该基金的基金经理；2017年11月13日起任建信新兴市场优选混合型证券投资基金的基金经理；2018年12月13日至2021年8月9日任建信港股通恒生中国企业交易型开放式指数证券投资基金的基金经理。
朱金钰	数量投资部副总经理，本基金的基金经理	2021年2月8日	-	13	朱金钰先生，数量投资部副总经理，博士。曾任 Mapleridge Capital 公司量化策略师、中信证券股份有限公司投资经理。2014年11月加入我公司，历任资产配置与量化投资部投资经理、部门总经理助理、金融工程及指数投资部总经理助理、副总经理。2019年12月13日起任建信易盛郑商所能源化工期货交易型开放式指数证券投资基金的基金经理；2020年8月5日起任建信上海金交易型开放式证券投资基金、建信上海金交易型开放式证券投资基金联接基金的基金经理；2020年10月16日起任建信易盛郑商所能源化工期货ETF发起式联接基金的基金经理；2021年2月8日起任建信富时100指数型证券投资基金(QDII)的基金经理；2021年9月22日起任建信纳斯达克100指数型证券投资基

					金(QDII)的基金经理。
--	--	--	--	--	---------------

注：①上述任职日期、离任日期根据本基金管理人对外披露的任免日期填写。

②证券从业的含义遵从行业协会《证券业从业人员资格管理办法》的相关规定。

4.1.3 期末兼任私募资产管理计划投资经理的基金经理同时管理的产品情况

无。

4.2 管理人对报告期内本基金运作遵规守信情况的说明

在本报告期内，基金管理人不存在损害基金份额持有人利益的行为。基金管理人勤勉尽责地为基金份额持有人谋求利益，严格遵守了《证券法》、《证券投资基金法》、其他有关法律法规的规定和《建信富时 100 指数型证券投资基金(QDII)基金合同》的规定。

4.3 管理人对报告期内公平交易情况的专项说明

4.3.1 公平交易制度的执行情况

为了公平对待投资人，保护投资人利益，避免出现不正当关联交易、利益输送等违法违规行为，公司根据《证券投资基金法》、《证券投资基金管理公司内部控制指导意见》、《证券投资基金公司公平交易制度指导意见》等法律法规和公司内部制度，制定和修订了《公平交易管理办法》、《异常交易管理办法》、《公司防范内幕交易管理办法》、《利益冲突管理办法》等风险管控制度。公司使用的交易系统中设置了公平交易模块，一旦出现不同基金同时买卖同一证券时，系统自动切换至公平交易模块进行操作，确保在投资管理活动中公平对待不同投资组合，严禁直接或通过第三方的交易安排在不同投资组合之间进行利益输送。

本基金管理人一贯公平对待旗下管理的所有基金和组合，制定并严格遵守相应的制度和流程，通过系统和人工等方式在各环节严格控制交易公平执行。报告期内，本公司严格执行了《证券投资基金管理公司公平交易制度指导意见》和《建信基金管理有限责任公司公平交易制度》的规定。

4.3.2 异常交易行为的专项说明

本报告期内，本基金管理人所有投资组合参与的交易所公开竞价同日反向交易成交较少的单边交易量超过该证券当日成交量的 5%的情况有 1 次，原因是投资组合投资策略需要，未导致不公平交易和利益输送。

4.4 管理人对报告期内基金的投资策略和业绩表现的说明

4.4.1 报告期内基金投资策略和运作分析

本基金跟踪的标的指数为富时 100 指数，基金业绩比较基准为：人民币计价的富时 100 指数收益率×95%+银行活期存款税后收益率×5%。报告期内，根据基金合同规定，采取了对指数的抽

样复制策略，较好控制了基金年化跟踪误差和日均跟踪偏离度。

报告期内，基金总规模较为稳定，部分交易日基金出现了较大比例的申赎，单日大比例的申赎会对持仓结构造成一定影响，从而放大基金的跟踪偏离度和跟踪误差。管理人通过对组合的适当调整，尽力降低了这些不利影响。

4.4.2 报告期内基金的业绩表现

本报告期本基金 A 净值增长率 6.60%，波动率 0.64%，业绩比较基准收益率 5.33%，波动率 0.62%。本报告期本基金 C 净值增长率 6.41%，波动率 0.64%，业绩比较基准收益率 5.33%，波动率 0.62%。

4.5 管理人对宏观经济、证券市场及行业走势的简要展望

上半年英国通胀整体趋于缓解，制造业景气度有所回升，服务业环比维持韧性，在 6 月的货币政策会议上，英国央行宣布将基准利率维持在 5.25% 不变，但暗示可能已经接近降息时点。2024 年上半年 10 年期英国国债收益率较 2023 年末上行 57BP，收于 4.20%，英镑兑美元下跌 0.82% 至 1.264，富时 100 指数上涨 5.57%，收于 8164.12 点。英国 6 月制造业 PMI 为 50.9，低于预期值 51.4 和前值 51.2，但仍在荣枯线之上；服务业 PMI 为 51.2，低于预期值 53.0，以及前值 52.9。总体而言，英国经济景气度仍表现出一定的韧性，但边际有所走弱。英国 6 月 CPI 同比上涨 2.0%，略高于预期值 1.9%，持平前值；6 月核心 CPI 同比上升 3.5%，也持平于前值。总的来看，英国当前通胀压力缓解较为明显，预计英国央行距离降息时点已经不远。

在通胀好转和货币政策趋于转向的环境下，预计富时 100 指数震荡走强。富时 100 指数估值处于历史低位水平，相比其它全球主要股指具备估值优势。富时 100 指数成分股中全球跨国公司占比较高，公司收入大部分来自于英国境外，该指数表现与全球经济增长相关，与中国股市相关性较低，投资者可以积极配置。

4.6 管理人对报告期内基金估值程序等事项的说明

本基金管理人按照企业会计准则、中国证监会相关规定、中国证券投资基金业协会相关指引和基金合同关于估值的约定，对基金所持有的投资品种进行估值。本基金托管人根据法律法规要求履行估值及净值计算的复核责任。

本公司设立资产估值委员会，主要负责审核和决定受托资产估值相关事宜，确保受托资产估值流程和结果公允合理。资产估值委员会由公司分管核算业务的高管、督察长、风险与合规管理部、投资风险管理部和基金会计部负责人组成。分管投资、研究业务的公司高管、相关投资管理部门负责人、相关研究部门负责人作为投资产品价值研究的专业成员出席资产估值委员会会议。

资产估值委员会成员均为多年从事估值运作、证券行业研究、风险管理工作，熟悉业内法律

法规的专家型人员。

本公司基金经理参与讨论估值原则及方法，但对估值政策和估值方案不具备最终表决权。

本公司参与估值流程的各方之间不存在任何的重大利益冲突。

本基金管理人已与中债金融估值中心有限公司、中证指数有限公司合作，由其提供相关债券品种、流通受限股票的估值参考数据。

4.7 管理人对报告期内基金利润分配情况的说明

根据法律法规及本基金基金合同中关于收益分配相关条款的规定，本基金本报告期末达到利润分配条件，未进行利润分配。

4.8 报告期内管理人对本基金持有人数或基金资产净值预警情形的说明

无。

§ 5 托管人报告

5.1 报告期内本基金托管人遵规守信情况声明

本报告期内，中国银行股份有限公司（以下称“本托管人”）在对建信富时 100 指数型证券投资基金（以下称“本基金”）的托管过程中，严格遵守《证券投资基金法》及其他有关法律法规、基金合同和托管协议的有关规定，不存在损害基金份额持有人利益的行为，完全尽职尽责地履行了应尽的义务。

5.2 托管人对报告期内本基金投资运作遵规守信、净值计算、利润分配等情况的说明

本报告期内，本托管人根据《证券投资基金法》及其他有关法律法规、基金合同和托管协议的规定，对本基金管理人的投资运作进行了必要的监督，对基金资产净值的计算、基金份额申购赎回价格的计算以及基金费用开支等方面进行了认真地复核，未发现本基金管理人存在损害基金份额持有人利益的行为。

5.3 托管人对本中期报告中财务信息等内容的真实、准确和完整发表意见

本报告中的财务指标、净值表现、收益分配情况、财务会计报告（注：财务会计报告中的“金融工具风险及管理”、“关联方承销证券”、“关联方证券出借”部分未在托管人复核范围内）、投资组合报告等数据真实、准确和完整。

§ 6 半年度财务会计报告（未经审计）

6.1 资产负债表

会计主体：建信富时 100 指数型证券投资基金（QDII）

报告截止日：2024 年 6 月 30 日

单位：人民币元

资产	附注号	本期末 2024 年 6 月 30 日	上年度末 2023 年 12 月 31 日
资产：			
货币资金	6.4.7.1	45,190,262.89	9,897,790.88
结算备付金		1,423,273.43	753,639.15
存出保证金		1,846,989.80	413,745.60
交易性金融资产	6.4.7.2	263,689,593.68	128,949,846.13
其中：股票投资		250,787,018.95	116,056,742.26
基金投资		12,902,574.73	12,893,103.87
债券投资		-	-
资产支持证券投资		-	-
贵金属投资		-	-
其他投资		-	-
衍生金融资产	6.4.7.3	-	-
买入返售金融资产	6.4.7.4	-	-
债权投资	6.4.7.5	-	-
其中：债券投资		-	-
资产支持证券投资		-	-
其他投资		-	-
其他债权投资	6.4.7.6	-	-
其他权益工具投资	6.4.7.7	-	-
应收清算款		3,376,388.53	-
应收股利		842,285.15	338,332.76
应收申购款		5,151,507.62	3,392,188.50
递延所得税资产		-	-
其他资产	6.4.7.8	-	-
资产总计		321,520,301.10	143,745,543.02
负债和净资产	附注号	本期末 2024 年 6 月 30 日	上年度末 2023 年 12 月 31 日
负债：			
短期借款		-	-
交易性金融负债		-	-
衍生金融负债	6.4.7.3	-	-
卖出回购金融资产款		-	-
应付清算款		-	-
应付赎回款		4,898,201.28	5,033,495.16
应付管理人报酬		199,585.95	90,104.07
应付托管费		62,370.62	28,157.52
应付销售服务费		49,733.09	18,715.43
应付投资顾问费		-	-
应交税费		32,501.08	1,270.75
应付利润		-	-

递延所得税负债		-	-
其他负债	6.4.7.9	143,675.25	271,248.21
负债合计		5,386,067.27	5,442,991.14
净资产：			
实收基金	6.4.7.10	283,697,436.74	132,076,418.77
其他综合收益	6.4.7.11	-	-
未分配利润	6.4.7.12	32,436,797.09	6,226,133.11
净资产合计		316,134,233.83	138,302,551.88
负债和净资产总计		321,520,301.10	143,745,543.02

注：报告截止日 2024 年 06 月 30 日，基金份额总额 283,697,436.74 份，其中建信富时 100 指数（QDII）A 基金份额总额 141,719,598.22 份，基金份额净值人民币 1.1215 元；建信富时 100 指数（QDII）C 基金份额总额 141,977,838.52 份，基金份额净值人民币 1.1072 元。

6.2 利润表

会计主体：建信富时 100 指数型证券投资基金（QDII）

本报告期：2024 年 1 月 1 日至 2024 年 6 月 30 日

单位：人民币元

项目	附注号	本期 2024 年 1 月 1 日至 2024 年 6 月 30 日	上年度可比期间 2023 年 1 月 1 日至 2023 年 6 月 30 日
一、营业总收入		15,171,278.61	7,877,441.28
1. 利息收入		25,448.53	5,578.97
其中：存款利息收入	6.4.7.13	25,448.53	5,578.97
债券利息收入		-	-
资产支持证券利息收入		-	-
买入返售金融资产收入		-	-
其他利息收入		-	-
2. 投资收益（损失以“-”填列）		5,355,750.59	2,488,570.51
其中：股票投资收益	6.4.7.14	-691,843.37	512,767.65
基金投资收益	6.4.7.15	523,423.11	114,942.98
债券投资收益	6.4.7.16	-	-
资产支持证券投资	6.4.7.17	-	-
收益			
贵金属投资收益	6.4.7.18	-	-
衍生工具收益	6.4.7.19	706,282.43	-
股利收益	6.4.7.20	4,817,888.42	1,860,859.88
以摊余成本计量的金融资产终止确认产生的收益		-	-

其他投资收益		-	-
3. 公允价值变动收益 (损失以“-”号填列)	6.4.7.21	11,423,111.98	5,268,706.24
4. 汇兑收益 (损失以“-”号填列)		-1,726,897.49	97,509.28
5. 其他收入 (损失以“-”号填列)	6.4.7.22	93,865.00	17,076.28
减：二、营业总支出		1,627,843.70	710,609.04
1. 管理人报酬	6.4.10.2.1	876,318.84	344,914.46
其中：暂估管理人报酬		-	-
2. 托管费	6.4.10.2.2	273,849.66	107,785.76
3. 销售服务费		222,025.57	53,258.01
4. 投资顾问费		-	-
5. 利息支出		-	-
其中：卖出回购金融资产支出		-	-
6. 信用减值损失	6.4.7.23	-	-
7. 税金及附加		4,576.28	812.68
8. 其他费用	6.4.7.24	251,073.35	203,838.13
三、利润总额 (亏损总额以“-”号填列)		13,543,434.91	7,166,832.24
减：所得税费用		-	-
四、净利润 (净亏损以“-”号填列)		13,543,434.91	7,166,832.24
五、其他综合收益的税后净额		-	-
六、综合收益总额		13,543,434.91	7,166,832.24

6.3 净资产变动表

会计主体：建信富时 100 指数型证券投资基金 (QDII)

本报告期：2024 年 1 月 1 日至 2024 年 6 月 30 日

单位：人民币元

项目	本期 2024 年 1 月 1 日至 2024 年 6 月 30 日			
	实收基金	其他综合收益	未分配利润	净资产合计
一、上期期末净资产	132,076,418.77	-	6,226,133.11	138,302,551.88
加：会计政策变更	-	-	-	-
前期差错更正	-	-	-	-
其他	-	-	-	-

二、本期期初净资产	132,076,418.77	-	6,226,133.11	138,302,551.88
三、本期增减变动额(减少以“-”号填列)	151,621,017.97	-	26,210,663.98	177,831,681.95
(一)、综合收益总额	-	-	13,543,434.91	13,543,434.91
(二)、本期基金份额交易产生的净资产变动数(净资产减少以“-”号填列)	151,621,017.97	-	12,667,229.07	164,288,247.04
其中：1. 基金申购款	306,013,204.28	-	24,996,795.80	331,010,000.08
2. 基金赎回款	-154,392,186.31	-	-12,329,566.73	-166,721,753.04
(三)、本期向基金份额持有人分配利润产生的净资产变动(净资产减少以“-”号填列)	-	-	-	-
(四)、其他综合收益结转留存收益	-	-	-	-
四、本期期末净资产	283,697,436.74	-	32,436,797.09	316,134,233.83
项目	上年度可比期间			
	2023 年 1 月 1 日至 2023 年 6 月 30 日			
	实收基金	其他综合收益	未分配利润	净资产合计
一、上期期末净资产	86,510,304.41	-	-4,556,990.69	81,953,313.72
加：会计政策变更	-	-	-	-
前期差错更正	-	-	-	-
其他	-	-	-	-
二、本期期初净资产	86,510,304.41	-	-4,556,990.69	81,953,313.72
三、本期增减变动额(减少以“-”号填列)	8,088,041.39	-	7,646,436.66	15,734,478.05

(一)、综合收益总额	-	-	7,166,832.24	7,166,832.24
(二)、本期基金份额交易产生的净资产变动数 (净资产减少以“-”号填列)	8,088,041.39	-	479,604.42	8,567,645.81
其中：1. 基金申购款	47,136,597.19	-	-512,250.31	46,624,346.88
2. 基金赎回款	-39,048,555.80	-	991,854.73	-38,056,701.07
(三)、本期向基金份额持有人分配利润产生的净资产变动(净资产减少以“-”号填列)	-	-	-	-
(四)、其他综合收益结转留存收益	-	-	-	-
四、本期期末净资产	94,598,345.80	-	3,089,445.97	97,687,791.77

报表附注为财务报表的组成部分。

本报告 6.1 至 6.4 财务报表由下列负责人签署：

张军红

张力铮

丁颖

基金管理人负责人

主管会计工作负责人

会计机构负责人

6.4 报表附注

6.4.1 基金基本情况

建信富时 100 指数型证券投资基金 (QDII) (以下简称“本基金”)是由原建信全球资源混合型证券投资基金转型而来。根据原建信全球资源混合型证券投资基金的基金管理人建信基金管理有限责任公司发布的《关于建信全球资源混合型证券投资基金基金份额持有人大会表决结果暨决议生效的公告》，转型日为 2020 年 1 月 10 日，基金名称相应变更为“建信富时 100 指数型证券投资基金 (QDII)”，建信全球资源混合型证券投资基金份额转换为建信富时 100 指数型证券投资基金 (QDII) 份额。转型后，基金的托管人、登记机构、基金代码不变。自 2020 年 1 月 10 日起《建信富时 100 指数型证券投资基金(QDII)基金合同》《建信富时 100 指数型证券投资基金(QDII)托管协议》生效，原《建信全球资源混合型证券投资基金基金合同》、《建信全球资源混合型证券

投资基金托管协议》自同一日起失效。本基金为契约型开放式，存续期限不定。本基金的基金管理人为建信基金管理有限责任公司，基金托管人为中国银行股份有限公司，境外资产托管人为布朗兄弟哈里曼银行（Brown Brothers Harriman & Co.）。

本基金根据申购费用、销售服务费收取方式的不同，将基金份额分为不同的类别。在投资者申购时收取申购费用，在赎回时根据持有期限收取赎回费用，但不从本类别基金资产中计提销售服务费的基金份额，称为 A 类基金份额；从本类别基金资产中计提销售服务费而不收取申购费用、在赎回时根据持有期限收取赎回费用的基金份额，称为 C 类基金份额。在每一份额类别内，本基金根据申购、赎回所使用货币的不同，再分为人民币份额和美元现汇份额。

根据《中华人民共和国证券投资基金法》和《建信富时 100 指数型证券投资基金（QDII）基金合同》的有关规定，本基金的投资范围为具有良好流动性的金融工具，包括英国证券市场中的富时 100 指数成份股、备选成份股；在已与中国证监会签署双边监管合作谅解备忘录的国家或地区证券监管机构登记注册的跟踪同一标的的指数的公募基金；在已与中国证监会签署双边监管合作谅解备忘录的国家或地区证券市场挂牌交易的普通股、优先股、全球存托凭证和美国存托凭证；经中国证监会认可的境外交易所上市交易的金融衍生产品；银行存款、短期政府债券等以及中国证监会允许基金投资的其他金融工具。如法律法规或监管机构以后允许基金投资其他品种，基金管理人在履行适当程序后，可以将其纳入投资范围。本基金的投资组合比例为：本基金投资于股票资产的比例不低于基金资产的 80%；其中投资标的指数成份股、备选成份股的比例不低于非现金资产的 80%；投资于跟踪标的指数的公募基金的比例不高于基金资产净值的 20%；本基金持有的现金或者到期日在一年以内的政府债券不低于基金资产净值的 5%，其中现金不包括结算备付金、存出保证金、应收申购款等。本基金业绩比较基准为：人民币计价的富时 100 指数收益率*95%（Financial Times Stock Exchange 100 Index）+活期存款利率（税后）*5%。

6.4.2 会计报表的编制基础

本财务报表系按照财政部颁布的《企业会计准则——基本准则》以及其后颁布及修订的具体会计准则、应用指南、解释以及《资产管理产品相关会计处理规定》和其他相关规定（统称“企业会计准则”）编制，同时，在信息披露和估值方面，也参考了中国证监会颁布的《中国证券监督管理委员会关于证券投资基金估值业务的指导意见》、《公开募集证券投资基金信息披露管理办法》、《证券投资基金信息披露内容与格式准则》第 3 号《半年度报告的内容与格式》、《证券投资基金信息披露编报规则》第 3 号《会计报表附注的编制及披露》、《证券投资基金信息披露 XBRL 模板第 3 号〈年度报告和中期报告〉》以及中国证监会和中国证券投资基金业协会颁布的其他相关规定。

本财务报表以本基金持续经营为基础列报。

6.4.3 遵循企业会计准则及其他有关规定的声明

本财务报表符合企业会计准则的要求，真实、完整地反映了本基金于 2024 年 6 月 30 日的财务状况以及自 2024 年 1 月 1 日起至 2024 年 6 月 30 日止期间的经营成果和净值变动情况。

6.4.4 本报告期所采用的会计政策、会计估计与最近一期年度报告相一致的说明

本报告期所采用的会计政策、会计估计与最近一期年度报告相一致。

6.4.5 会计政策和会计估计变更以及差错更正的说明

6.4.5.1 会计政策变更的说明

本基金本报告期未发生会计政策变更。

6.4.5.2 会计估计变更的说明

本基金本报告期无会计估计变更。

6.4.5.3 差错更正的说明

本基金本报告期无重大会计差错的内容和更正金额。

6.4.6 税项

6.4.6.1 增值税

根据财政部、国家税务总局财税[2016]36 号文《关于全面推开营业税改增值税试点的通知》的规定，对证券投资基金（封闭式证券投资基金，开放式证券投资基金）管理人运用基金买卖股票、债券的转让收入免征增值税；国债、地方政府债利息收入以及金融同业往来利息收入免征增值税；存款利息收入不征收增值税；

根据财政部、国家税务总局财税[2016]46 号文《关于进一步明确全面推开营改增试点金融业有关政策的通知》的规定，金融机构开展的质押式买入返售金融商品业务及持有政策性金融债券取得的利息收入属于金融同业往来利息收入；

根据财政部、国家税务总局财税[2016]70 号文《关于金融机构同业往来等增值税政策的补充通知》的规定，金融机构开展的买断式买入返售金融商品业务、同业存款、同业存单以及持有金融债券取得的利息收入属于金融同业往来利息收入；

根据财政部、国家税务总局财税[2016]140 号文《关于明确金融、房地产开发、教育辅助服务等增值税政策的通知》的规定，资管产品运营过程中发生的增值税应税行为，以资管产品管理人为增值税纳税人；

根据财政部、国家税务总局财税[2017]56 号文《关于资管产品增值税有关问题的通知》的规定，自 2018 年 1 月 1 日起，资管产品管理人运营资管产品过程中发生的增值税应税行为（以下简

称“资管产品运营业务”), 暂适用简易计税方法, 按照 3%的征收率缴纳增值税, 资管产品管理人未分别核算资管产品运营业务和其他业务的销售额和增值税应纳税额的除外。资管产品管理人可选择分别或汇总核算资管产品运营业务销售额和增值税应纳税额。对资管产品在 2018 年 1 月 1 日前运营过程中发生的增值税应税行为, 未缴纳增值税的, 不再缴纳; 已缴纳增值税的, 已纳税额从资管产品管理人以后月份的增值税应纳税额中抵减;

根据财政部、国家税务总局财税[2017]90 号文《关于租入固定资产进项税额抵扣等增值税政策的通知》的规定, 自 2018 年 1 月 1 日起, 资管产品管理人运营资管产品提供的贷款服务、发生的部分金融商品转让业务, 按照以下规定确定销售额: 提供贷款服务, 以 2018 年 1 月 1 日起产生的利息及利息性质的收入为销售额; 转让 2017 年 12 月 31 日前取得的股票(不包括限售股)、债券、基金、非货物期货, 可以选择按照实际买入价计算销售额, 或者以 2017 年最后一个交易日的股票收盘价(2017 年最后一个交易日处于停牌期间的股票, 为停牌前最后一个交易日收盘价)、债券估值(中债金融估值中心有限公司或中证指数有限公司提供的债券估值)、基金份额净值、非货物期货结算价格作为买入价计算销售额;

增值税附加税包括城市维护建设税、教育费附加和地方教育费附加, 以实际缴纳的增值税税额为计税依据, 分别按规定的比例缴纳。

6.4.6.2 企业所得税

根据财政部、国家税务总局财税[2004]78 号文《关于证券投资基金税收政策的通知》的规定, 自 2004 年 1 月 1 日起, 对证券投资基金(封闭式证券投资基金, 开放式证券投资基金)管理人运用基金买卖股票、债券的差价收入, 继续免征企业所得税;

根据财政部、国家税务总局财税[2008]1 号文《关于企业所得税若干优惠政策的通知》的规定, 对证券投资基金从证券市场中取得的收入, 包括买卖股票、债券的差价收入, 股权的股息、红利收入, 债券的利息收入及其他收入, 暂不征收企业所得税。

6.4.6.3 个人所得税

根据财政部、国家税务总局财税[2008]132 号文《财政部、国家税务总局关于储蓄存款利息所得有关个人所得税政策的通知》的规定, 自 2008 年 10 月 9 日起, 对储蓄存款利息所得暂免征收个人所得税。

6.4.6.4 境外投资

目前基金取得的源自境外的差价收入, 其涉及的境外所得税税收政策, 按照相关国家或地区税收法律和法规执行, 在境内暂不征收企业所得税;

目前基金取得的源自境外的股利收益, 其涉及的境外所得税税收政策, 按照相关国家或地区

税收法律和法规执行，在境内暂不征收个人所得税和企业所得税。

6.4.7 重要财务报表项目的说明

6.4.7.1 货币资金

单位：人民币元

项目	本期末 2024年6月30日
活期存款	45,190,262.89
等于：本金	45,186,395.85
加：应计利息	3,867.04
减：坏账准备	-
定期存款	-
等于：本金	-
加：应计利息	-
减：坏账准备	-
其中：存款期限 1 个月以内	-
存款期限 1-3 个月	-
存款期限 3 个月以上	-
其他存款	-
等于：本金	-
加：应计利息	-
减：坏账准备	-
合计	45,190,262.89

6.4.7.2 交易性金融资产

单位：人民币元

项目	本期末 2024年6月30日			
	成本	应计利息	公允价值	公允价值变动
股票	224,845,153.59	-	250,787,018.95	25,941,865.36
贵金属投资-金交所 黄金合约	-	-	-	-
债券	交易所市场	-	-	-
	银行间市场	-	-	-
	合计	-	-	-
资产支持证券	-	-	-	-
基金	12,172,268.47	-	12,902,574.73	730,306.26
其他	-	-	-	-
合计	237,017,422.06	-	263,689,593.68	26,672,171.62

6.4.7.3 衍生金融资产/负债

6.4.7.3.1 衍生金融资产/负债期末余额

单位：人民币元

项目	本期末 2024 年 6 月 30 日			
	合同/名义 金额	公允价值		备注
		资产	负债	
利率衍生工具	-	-	-	-
货币衍生工具	-	-	-	-
权益衍生工具	28,257,792.48	-	-	-
其中：股指期货投资	28,257,792.48	-	-	-
其他衍生工具	-	-	-	-
合计	28,257,792.48	-	-	-

注：衍生金融资产项下的权益衍生工具为股指期货投资，净额为 0。在当日无负债结算制度下，结算准备金已包括所持股指期货合约产生的持仓损益，则衍生金融资产项下的股指期货投资与相关的期货暂收款（结算所得的持仓损益）之间按抵销后的净额为 0。

6.4.7.3.2 期末基金持有的期货合约情况

单位：人民币元

代码	名称	持仓量（买/卖）	合约市值	公允价值变动
Z U4	FTSE 100 IDX FUT Sep24	38.00	28,219,224.08	-38,568.40
合计				-38,568.40
减：可抵销期货暂收款				-38,568.40
净额				-

注：买入持仓量以正数表示，卖出持仓量以负数表示。

6.4.7.3.3 期末基金持有的黄金衍生品情况

无。

6.4.7.4 买入返售金融资产

6.4.7.4.1 各项买入返售金融资产期末余额

无。

6.4.7.4.2 期末买断式逆回购交易中取得的债券

无。

6.4.7.4.3 按预期信用损失一般模型计提减值准备的说明

6.4.7.5 债权投资

6.4.7.5.1 债权投资情况

无。

6.4.7.5.2 债权投资减值准备计提情况

无。

6.4.7.6 其他债权投资

6.4.7.6.1 其他债权投资情况

无。

6.4.7.6.2 其他债权投资减值准备计提情况

无。

6.4.7.7 其他权益工具投资

6.4.7.7.1 其他权益工具投资情况

无。

6.4.7.7.2 报告期末其他权益工具投资情况

无。

6.4.7.8 其他资产

无。

6.4.7.9 其他负债

单位：人民币元

项目	本期末 2024年6月30日
应付券商交易单元保证金	-
应付赎回费	9,981.58
应付证券出借违约金	-
应付交易费用	-
其中：交易所市场	-
银行间市场	-
应付利息	-
预提费用	119,563.12
应付指数使用费用	14,130.55
合计	143,675.25

6.4.7.10 实收基金

金额单位：人民币元

建信富时 100 指数(QDII) A

项目	本期 2024 年 1 月 1 日至 2024 年 6 月 30 日	
	基金份额 (份)	账面金额
上年度末	75,805,749.40	75,805,749.40
本期申购	108,277,503.43	108,277,503.43
本期赎回(以“-”号填列)	-42,363,654.61	-42,363,654.61
基金拆分/份额折算前	-	-
基金拆分/份额折算调整	-	-
本期申购	-	-
本期赎回(以“-”号填列)	-	-
本期末	141,719,598.22	141,719,598.22

建信富时 100 指数 (QDII) C

项目	本期 2024 年 1 月 1 日至 2024 年 6 月 30 日	
	基金份额 (份)	账面金额
上年度末	56,270,669.37	56,270,669.37
本期申购	197,735,700.85	197,735,700.85
本期赎回(以“-”号填列)	-112,028,531.70	-112,028,531.70
基金拆分/份额折算前	-	-
基金拆分/份额折算调整	-	-
本期申购	-	-
本期赎回(以“-”号填列)	-	-
本期末	141,977,838.52	141,977,838.52

注：如有相应情况，申购含红利再投、转换入份额及金额，赎回含转换出份额及金额。

6.4.7.11 其他综合收益

无。

6.4.7.12 未分配利润

单位：人民币元

建信富时 100 指数 (QDII) A

项目	已实现部分	未实现部分	未分配利润合计
上年度末	6,257,973.63	-2,309,074.05	3,948,899.58
加：会计政策变更	-	-	-
前期差错更正	-	-	-
其他	-	-	-
本期期初	6,257,973.63	-2,309,074.05	3,948,899.58
本期利润	1,197,174.42	5,262,711.55	6,459,885.97
本期基金份额交易产生的变动数	5,657,342.08	1,153,093.26	6,810,435.34
其中：基金申购款	9,266,819.29	1,233,893.58	10,500,712.87
基金赎回款	-3,609,477.21	-80,800.32	-3,690,277.53
本期已分配利润	-	-	-

本期末	13,112,490.13	4,106,730.76	17,219,220.89
-----	---------------	--------------	---------------

建信富时 100 指数(QDII) C

项目	已实现部分	未实现部分	未分配利润合计
上年度末	4,034,015.15	-1,756,781.62	2,277,233.53
加：会计政策变更	-	-	-
前期差错更正	-	-	-
其他	-	-	-
本期期初	4,034,015.15	-1,756,781.62	2,277,233.53
本期利润	923,148.51	6,160,400.43	7,083,548.94
本期基金份额交易产生的变动数	6,243,226.60	-386,432.87	5,856,793.73
其中：基金申购款	14,286,124.31	209,958.62	14,496,082.93
基金赎回款	-8,042,897.71	-596,391.49	-8,639,289.20
本期已分配利润	-	-	-
本期末	11,200,390.26	4,017,185.94	15,217,576.20

6.4.7.13 存款利息收入

单位：人民币元

项目	本期
	2024年1月1日至2024年6月30日
活期存款利息收入	25,332.97
定期存款利息收入	-
其他存款利息收入	-
结算备付金利息收入	-
其他	115.56
合计	25,448.53

6.4.7.14 股票投资收益

6.4.7.14.1 股票投资收益项目构成

单位：人民币元

项目	本期
	2024年1月1日至2024年6月30日
股票投资收益——买卖股票差价收入	-691,843.37
股票投资收益——赎回差价收入	-
股票投资收益——申购差价收入	-
股票投资收益——证券出借差价收入	-
合计	-691,843.37

6.4.7.14.2 股票投资收益——买卖股票差价收入

单位：人民币元

项目	本期
	2024年1月1日至2024年6月30日
卖出股票成交总额	-

减：卖出股票成本总额	-
减：交易费用	691,843.37
买卖股票差价收入	-691,843.37

6.4.7.14.3 股票投资收益——证券出借差价收入

无。

6.4.7.15 基金投资收益

单位：人民币元

项目	本期
	2024年1月1日至2024年6月30日
卖出/赎回基金成交总额	17,648,647.63
减：卖出/赎回基金成本总额	17,071,519.65
减：买卖基金差价收入应缴纳增值税额	16,809.55
减：交易费用	36,895.32
基金投资收益	523,423.11

6.4.7.16 债券投资收益

6.4.7.16.1 债券投资收益项目构成

无。

6.4.7.16.2 债券投资收益——买卖债券差价收入

无。

6.4.7.16.3 债券投资收益——赎回差价收入

无。

6.4.7.16.4 债券投资收益——申购差价收入

无。

6.4.7.17 资产支持证券投资收益

6.4.7.17.1 资产支持证券投资收益项目构成

无。

6.4.7.17.2 资产支持证券投资收益——买卖资产支持证券差价收入

无。

6.4.7.17.3 资产支持证券投资收益——赎回差价收入

无。

6.4.7.17.4 资产支持证券投资收益——申购差价收入

无。

6.4.7.18 贵金属投资收益

6.4.7.18.1 贵金属投资收益项目构成

无。

6.4.7.18.2 贵金属投资收益——买卖贵金属差价收入

无。

6.4.7.18.3 贵金属投资收益——赎回差价收入

无。

6.4.7.18.4 贵金属投资收益——申购差价收入

无。

6.4.7.19 衍生工具收益

6.4.7.19.1 衍生工具收益——买卖权证差价收入

单位：人民币元

项目	本期
	2024 年 1 月 1 日至 2024 年 6 月 30 日
卖出权证成交总额	311,109.18
减：卖出权证成本总额	-
减：交易费用	-
减：买卖权证差价收入应缴 纳增值税额	9,061.43
买卖权证差价收入	302,047.75

6.4.7.19.2 衍生工具收益——其他投资收益

单位：人民币元

项目	本期
	2024 年 1 月 1 日至 2024 年 6 月 30 日
股指期货投资收益	404,234.68

6.4.7.20 股利收益

单位：人民币元

项目	本期
	2024 年 1 月 1 日至 2024 年 6 月 30 日
股票投资产生的股利收益	4,474,168.92
其中：证券出借权益补偿收 入	-
基金投资产生的股利收益	343,719.50
合计	4,817,888.42

6.4.7.21 公允价值变动收益

单位：人民币元

项目名称	本期
	2024 年 1 月 1 日至 2024 年 6 月 30 日

1. 交易性金融资产	11,543,457.13
股票投资	11,341,107.27
债券投资	-
资产支持证券投资	-
基金投资	202,349.86
贵金属投资	-
其他	-
2. 衍生工具	-120,345.15
权证投资	-
期货投资	-120,345.15
3. 其他	-
减：应税金融商品公允价值变动产生的预估增值税	-
合计	11,423,111.98

6.4.7.22 其他收入

单位：人民币元

项目	本期 2024年1月1日至2024年6月30日
基金赎回费收入	93,865.00
合计	93,865.00

6.4.7.23 信用减值损失

无。

6.4.7.24 其他费用

单位：人民币元

项目	本期 2024年1月1日至2024年6月30日
审计费用	19,890.78
信息披露费	59,672.34
证券出借违约金	-
银行划款手续费	31,774.20
指数使用费	139,736.03
合计	251,073.35

6.4.7.25 分部报告

无。

6.4.8 或有事项、资产负债表日后事项的说明

6.4.8.1 或有事项

无。

6.4.8.2 资产负债表日后事项

无。

6.4.9 关联方关系

6.4.9.1 本报告期存在控制关系或其他重大利害关系的关联方发生变化的情况

本报告期，存在控制关系或其他重大利害关系的关联方没有发生变化。

6.4.9.2 本报告期与基金发生关联交易的各关联方

关联方名称	与本基金的关系
建信基金管理有限责任公司（“建信基金”）	基金管理人、注册登记机构、基金销售机构
中国银行股份有限公司（“中国银行”）	基金托管人、基金销售机构
布朗兄弟哈里曼银行（“布朗兄弟哈里曼银行”）	境外资产托管人
中国建设银行股份有限公司（“中国建设银行”）	基金管理人的股东、基金销售机构

注：下述关联交易均在正常业务范围内按一般商业条款订立。

6.4.10 本报告期及上年度可比期间的关联方交易

6.4.10.1 通过关联方交易单元进行的交易

6.4.10.1.1 股票交易

无。

6.4.10.1.2 债券交易

无。

6.4.10.1.3 债券回购交易

无。

6.4.10.1.4 基金交易

无。

6.4.10.1.5 权证交易

无。

6.4.10.1.6 应支付关联方的佣金

无。

6.4.10.2 关联方报酬

6.4.10.2.1 基金管理费

单位：人民币元

项目	本期 2024 年 1 月 1 日至 2024 年 6 月 30 日	上年度可比期间 2023 年 1 月 1 日至 2023 年 6 月 30 日
当期发生的基金应支付的管理费	876,318.84	344,914.46
其中：应支付销售机构的客户维护	311,634.37	107,557.57

费		
应支付基金管理人的净管理费	564,684.47	237,356.89

注：支付基金管理人建信基金的管理人报酬按前一日基金资产净值 0.80%的年费率计提，逐日累计至每月月底，按月支付。其计算公式为：日管理人报酬=前一日基金资产净值×0.80%/当年天数。

6.4.10.2.2 基金托管费

单位：人民币元

项目	本期	上年度可比期间
	2024 年 1 月 1 日至 2024 年 6 月 30 日	2023 年 1 月 1 日至 2023 年 6 月 30 日
当期发生的基金应支付的托管费	273,849.66	107,785.76

注：支付基金托管人中国银行的托管费按前一日基金资产净值 0.25%的年费率计提，逐日累计至每月月底，按月支付。其计算公式为：

日托管费=前一日基金资产净值×0.25%/当年天数。

6.4.10.2.3 销售服务费

单位：人民币元

获得销售服务费的各关联方名称	本期		
	2024 年 1 月 1 日至 2024 年 6 月 30 日		
	当期发生的基金应支付的销售服务费		
	建信富时 100 指数 (QDII) A	建信富时 100 指数 (QDII) C	合计
建信基金	-	2,866.82	2,866.82
中国建设银行	-	9,279.20	9,279.20
合计	-	12,146.02	12,146.02
获得销售服务费的各关联方名称	上年度可比期间		
	2023 年 1 月 1 日至 2023 年 6 月 30 日		
	当期发生的基金应支付的销售服务费		
	建信富时 100 指数 (QDII) A	建信富时 100 指数 (QDII) C	合计
建信基金	-	167.37	167.37
中国建设银行	-	7,110.45	7,110.45
合计	-	7,277.82	7,277.82

注：支付基金销售机构的销售服务费按前一日基金资产净值的约定年费率计提，逐日累计至每月月底，按月支付给建信基金，再由建信基金计算并支付给各基金销售机构。A 类基金份额无销售服务费，C 类基金份额约定的销售服务费年费率为 0.4%。销售服务费的计算公式为：

日销售服务费 = 前一日基金资产净值 × 约定年费率 / 当年天数。

6.4.10.3 与关联方进行银行间同业市场的债券(含回购)交易

无。

6.4.10.4 报告期内转融通证券出借业务发生重大关联交易事项的说明

6.4.10.4.1 与关联方通过约定申报方式进行的适用固定期限费率的证券出借业务的情况

无。

6.4.10.4.2 与关联方通过约定申报方式进行的适用市场化期限费率的证券出借业务的情况

无。

6.4.10.5 各关联方投资本基金的情况

6.4.10.5.1 报告期内基金管理人运用固有资金投资本基金的情况

份额单位：份

项目	本期 2024 年 1 月 1 日至 2024 年 6 月 30 日	
	建信富时 100 指数 (QDII) A	建信富时 100 指数 (QDII) C
基金合同生效日 (2020 年 1 月 10 日) 持有的基金份额	-	-
报告期初持有的基金份额	8,734,372.30	-
报告期间申购/买入总份额	-	-
报告期间因拆分变动份额	-	-
减: 报告期间赎回/卖出总份额	-	-
报告期末持有的基金份额	8,734,372.30	-
报告期末持有的基金份额占基金总份额比例	6.16%	-
项目	上年度可比期间 2023 年 1 月 1 日至 2023 年 6 月 30 日	
	建信富时 100 指数 (QDII) A	建信富时 100 指数 (QDII) C
基金合同生效日 (2020 年 1 月 10 日) 持有的基金份额	-	-
报告期初持有的基金份额	17,454,372.30	-
报告期间申购/买入总份额	-	-
报告期间因拆分变动份额	-	-

减：报告期内赎回/卖出总份额	8,720,000.00	-
报告期末持有的基金份额	8,734,372.30	-
报告期末持有的基金份额占基金总份额比例	14.08%	-

注：分级持有份额占总份额比例的计算中，对下属分级基金，比例的分母采用各自级别的份额。

6.4.10.5.2 报告期末除基金管理人之外的其他关联方投资本基金的情况

无。

6.4.10.6 由关联方保管的银行存款余额及当期产生的利息收入

单位：人民币元

关联方名称	本期 2024年1月1日至2024年6月30日		上年度可比期间 2023年1月1日至2023年6月30日	
	期末余额	当期利息收入	期末余额	当期利息收入
布朗兄弟哈里曼银行	2,636,366.88	-	4,076,392.04	-
中国银行	42,553,896.01	25,332.97	2,533,635.94	5,571.57

注：本基金的银行存款由基金托管人保管，按银行活期利率/银行同业利率/约定利率计息。

6.4.10.7 本基金在承销期内参与关联方承销证券的情况

本基金本报告期内及上年度可比期间未发生承销期内参与关联方承销证券的情况。

6.4.10.8 其他关联交易事项的说明

无。

6.4.11 利润分配情况

无。

6.4.12 期末（2024年6月30日）本基金持有的流通受限证券

6.4.12.1 因认购新发/增发证券而于期末持有的流通受限证券

无。

6.4.12.2 期末持有的暂时停牌等流通受限股票

无。

6.4.12.3 期末债券正回购交易中作为抵押的债券

6.4.12.3.1 银行间市场债券正回购

无。

6.4.12.3.2 交易所市场债券正回购

无。

6.4.12.4 期末参与转融通证券出借业务的证券

无。

6.4.13 金融工具风险及管理

6.4.13.1 风险管理政策和组织架构

本基金在日常经营活动中涉及的风险主要包括信用风险、流动性风险及市场风险。本基金管理人制定政策和程序来识别及分析这些风险，运用特定的风险量化模型和指标评估风险损失的程度，设定适当的风险限额及内部控制流程，通过可靠的管理及信息系统持续对这些风险进行监督和检查评估，并通过相应决策，将风险控制在此可承受的范围内。

本基金风险管理的主要目标是基金管理人通过事前监测、事中监控和事后评估，有效管理和控制上述风险，追求基金资产长期稳定增值。

本基金管理人建立了以董事会审计与风险控制委员会为核心的、由风险管理与内控合规委员会、督察长、风险与合规管理部和相关业务部门构成的风险管理架构体系，并由独立于公司管理层和其他业务部门的督察长和风险与合规管理部对公司合规风险状况及各部门风险控制措施进行检查、监督及报告。

6.4.13.2 信用风险

信用风险是指基金在交易过程中因交易对手未履行合约责任，或者基金所投资证券之发行人出现违约、拒绝支付到期本息等情况，导致基金资产损失和收益变化的风险。

本基金的活期存款存放于本基金托管人的帐户，与该机构存款相关的信用风险不重大。本基金在交易所进行的交易均以中国证券登记结算有限责任公司为交易对手完成证券交收和款项清算，违约风险可能性很小。在定期存款和银行间同业市场交易前均对交易对手进行信用评估并对证券交割方式进行限制以控制相应的信用风险。

本基金的基金管理人建立了信用产品投资流程，通过对投资品种信用等级评估来控制证券发行人的信用风险，且通过分散化投资以分散信用风险。

本基金债券投资的信用评级情况按《中国人民银行信用评级管理指导意见》设定的标准统计及汇总。按信用评级列示的债券、资产支持证券和同业存单的投资情况如下表所示，如无表格，则本基金于本期末及上年年末未持有除国债、央行票据、政策性金融债以外的债券。

6.4.13.2.1 按短期信用评级列示的债券投资

无。

6.4.13.2.2 按短期信用评级列示的资产支持证券投资

无。

6.4.13.2.3 按短期信用评级列示的同业存单投资

无。

6.4.13.2.4 按长期信用评级列示的债券投资

无。

6.4.13.2.5 按长期信用评级列示的资产支持证券投资

无。

6.4.13.2.6 按长期信用评级列示的同业存单投资

无。

6.4.13.3 流动性风险

流动性风险是指基金管理人未能以合理价格及时变现基金资产以支付投资者赎回款项的风险。

公司建立了健全有效的流动性风险内部控制体系，对流动性风险管理的组织架构、职责分工以及指标监控体系进行了明确规定，同时建立了以流动性风险为核心的压力测试体系，由独立的风险管理部门负责压力测试的实施，多维度对投资组合流动性风险进行管控。

6.4.13.3.1 金融资产和金融负债的到期期限分析

无。

6.4.13.3.2 报告期内本基金组合资产的流动性风险分析

在日常运作中，本基金严格按照相关法律法规要求、基金合同约定的投资范围与比例限制实施投资管理，确保投资组合资产变现能力与投资者赎回需求保持动态平衡。

在资产端，本基金遵循组合管理、分散投资的基本原则，主要投资于基金合同约定的具有良好流动性的金融工具。基金管理人对基金持有资产的集中度、高流动性资产比例、流动性受限资产比例、逆回购分布等指标进行监控，定期开展压力测试，持续对投资组合流动性水平进行监测与评估。

在负债端，基金管理人建立了投资者申购赎回管理机制，结合市场形势对投资者申购赎回情况进行分析，合理控制投资组合持有人结构。在极端情形下，投资组合面临巨额赎回时，基金管理人将根据相关法律法规要求以及基金合同的约定，审慎利用流动性风险管理工具处理赎回申请，保障基金持有人利益。

本报告期内，本基金未发生重大流动性风险事件。

6.4.13.4 市场风险

市场风险是指基金所持金融工具的公允价值或未来现金流量因所处市场各类价格因素的变动

而发生波动的风险，包括利率风险、外汇风险和其他价格风险。

6.4.13.4.1 利率风险

利率风险是指金融工具的公允价值或现金流量受市场利率变动而发生波动的风险。利率敏感性金融工具面临由于市场利率上升而导致公允价值下降的风险，其中浮动利率类金融工具还面临每个付息期间结束根据市场利率重新定价时对于未来现金流影响的风险。

本基金的基金管理人定期对本基金面临的利率敏感性缺口进行监控，并通过调整投资组合的久期等方法对利率风险进行管理。

6.4.13.4.1.1 利率风险敞口

单位：人民币元

本期末 2024年6月30日	1年以内	1-5年	5年以上	不计息	合计
资产					
货币资金	42,553,896.01	-	-	2,636,366.88	45,190,262.89
结算备付金	1,423,273.43	-	-	-	1,423,273.43
存出保证金	1,846,989.80	-	-	-	1,846,989.80
交易性金融资产	-	-	-	-263,689,593.68	263,689,593.68
衍生金融资产	-	-	-	-	-
买入返售金融资产	-	-	-	-	-
应收清算款	-	-	-	3,376,388.53	3,376,388.53
债权投资	-	-	-	-	-
应收股利	-	-	-	842,285.15	842,285.15
应收申购款	-	-	-	5,151,507.62	5,151,507.62
其他资产	-	-	-	-	-
资产总计	45,824,159.24	-	-	-275,696,141.86	321,520,301.10
负债					
卖出回购金融资产款	-	-	-	-	-
短期借款	-	-	-	-	-
交易性金融负债	-	-	-	-	-
衍生金融负债	-	-	-	-	-
应付清算款	-	-	-	-	-
应付赎回款	-	-	-	4,898,201.28	4,898,201.28
应付管理人报酬	-	-	-	199,585.95	199,585.95
应付托管费	-	-	-	62,370.62	62,370.62
应付销售服务费	-	-	-	49,733.09	49,733.09
应付投资顾问费	-	-	-	-	-
应交税费	-	-	-	32,501.08	32,501.08
应付利润	-	-	-	-	-
其他负债	-	-	-	143,675.25	143,675.25
负债总计	-	-	-	5,386,067.27	5,386,067.27
利率敏感度缺口	45,824,159.24	-	-	-270,310,074.59	316,134,233.83

上年度末 2023 年 12 月 31 日	1 年以内	1-5 年	5 年以上	不计息	合计
资产					
货币资金	4,947,837.89	-	-	4,949,952.99	9,897,790.88
结算备付金	753,639.15	-	-	-	753,639.15
存出保证金	413,745.60	-	-	-	413,745.60
交易性金融资产	-	-	-	128,949,846.13	128,949,846.13
衍生金融资产	-	-	-	-	-
买入返售金融资产	-	-	-	-	-
应收清算款	-	-	-	-	-
债权投资	-	-	-	-	-
应收股利	-	-	-	338,332.76	338,332.76
应收申购款	-	-	-	3,392,188.50	3,392,188.50
其他资产	-	-	-	-	-
资产总计	6,115,222.64	-	-	137,630,320.38	143,745,543.02
负债					
卖出回购金融资产款	-	-	-	-	-
短期借款	-	-	-	-	-
交易性金融负债	-	-	-	-	-
衍生金融负债	-	-	-	-	-
应付清算款	-	-	-	-	-
应付赎回款	-	-	-	5,033,495.16	5,033,495.16
应付管理人报酬	-	-	-	90,104.07	90,104.07
应付托管费	-	-	-	28,157.52	28,157.52
应付销售服务费	-	-	-	18,715.43	18,715.43
应付投资顾问费	-	-	-	-	-
应交税费	-	-	-	1,270.75	1,270.75
应付利润	-	-	-	-	-
其他负债	-	-	-	271,248.21	271,248.21
负债总计	-	-	-	5,442,991.14	5,442,991.14
利率敏感度缺口	6,115,222.64	-	-	-132,187,329.24	138,302,551.88

注：表中所示为本基金资产及负债的账面价值，并按照合约规定的利率重新定价日或到期日孰早者予以分类。

6.4.13.4.1.2 利率风险的敏感性分析

于本期末，本基金未持有交易性债券投资，因此市场利率的变动对于本基金资产净值无重大影响（上年末：同）。

6.4.13.4.2 外汇风险

外汇风险是指金融工具的公允价值或未来现金流量因外汇汇率变动而发生波动的风险。本基金持有以非记账本位币人民币计价的资产和负债，因此存在相应的外汇风险。

6.4.13.4.2.1 外汇风险敞口

单位：人民币元

项目	本期末 2024 年 6 月 30 日			
	美元 折合人民币	港币 折合人民币	其他币种 折合人民币	合计
以外币计价的资产				
货币资金	1,132,866.66	-	2,138,966.05	3,271,832.71
结算备付金	-	-	1,423,273.43	1,423,273.43
存出保证金	-	-	1,846,989.80	1,846,989.80
交易性金融资产	-	-	263,689,593.68	263,689,593.68
应收股利	76,497.65	-	765,787.50	842,285.15
应收申购款	8,453.31	-	-	8,453.31
应收清算款	-	-	3,376,388.53	3,376,388.53
资产合计	1,217,817.62	-	273,240,998.99	274,458,816.61
以外币计价的负债				
负债合计	-	-	-	-
资产负债表外汇风险敞口净额	1,217,817.62	-	273,240,998.99	274,458,816.61
项目	上年度末 2023 年 12 月 31 日			
	美元 折合人民币	港币 折合人民币	其他币种 折合人民币	合计
以外币计价的资产				
货币资金	850,372.48	-	4,261,644.23	5,112,016.71
结算备付金	-	-	753,639.15	753,639.15
存出保证金	-	-	413,745.60	413,745.60

交易性金融资产	-	-	128,949,846.13	128,949,846.13
应收股利	40,327.19	-	298,005.57	338,332.76
应收申购款	110,481.69	-	-	110,481.69
资产合计	1,001,181.36	-	134,676,880.68	135,678,062.04
以外币计价的负债				
应付赎回款	5,785.36	-	-	5,785.36
其他负债	129,789.84	-	-	129,789.84
负债合计	135,575.20	-	-	135,575.20
资产负债表外汇风险敞口净额	865,606.16	-	134,676,880.68	135,542,486.84

6.4.13.4.2.2 外汇风险的敏感性分析

假设	除汇率以外的其他市场变量保持不变		
分析	相关风险变量的变动	对资产负债表日基金资产净值的影响金额（单位：人民币元）	
		本期末（2024年6月30日）	上年度末（2023年12月31日）
	所有外币相对人民币升值5%	13,722,940.83	6,777,124.34
	所有外币相对人民币贬值5%	-13,722,940.83	-6,777,124.34

6.4.13.4.3 其他价格风险

其他价格风险是指基金所持金融工具的公允价值或未来现金流量因除市场利率和外汇汇率以外的市场价格因素变动而发生波动的风险。本基金所面临的其他价格风险来源于单个证券发行主体自身经营情况或特殊事项的影响，也可能来源于证券市场整体波动的影响。

本基金的基金管理人定期结合宏观及微观环境的变化，对投资策略、资产配置、投资组合进行修正，来主动应对可能发生的市场价格风险。此外，本基金的基金管理人每日对本基金所持有

的证券价格实施监控, 定期运用多种定量方法对基金进行风险度量, 及时对风险进行跟踪和控制。

6.4.13.4.3.1 其他价格风险敞口

金额单位: 人民币元

项目	本期末 2024年6月30日		上年度末 2023年12月31日	
	公允价值	占基金资产净值 比例 (%)	公允价值	占基金资产净值 比例 (%)
交易性金融资产—股票投资	250,787,018.95	79.33	116,056,742.26	83.92
交易性金融资产—基金投资	12,902,574.73	4.08	12,893,103.87	9.32
交易性金融资产—贵金属投资	-	-	-	-
衍生金融资产—权证投资	-	-	-	-
其他	-	-	-	-
合计	263,689,593.68	83.41	128,949,846.13	93.24

6.4.13.4.3.2 其他价格风险的敏感性分析

假设	除业绩比较基准以外的其他市场变量保持不变		
分析	相关风险变量的变动	对资产负债表日基金资产净值的影响金额 (单位: 人民币元)	
		本期末 (2024年6月30日)	上年度末 (2023年12月31日)
	业绩比较基准上升5%	15,646,743.34	6,747,732.21
	业绩比较基准下降5%	-15,646,743.34	-6,747,732.21

6.4.13.4.4 采用风险价值法管理风险

无。

6.4.14 公允价值

6.4.14.1 金融工具公允价值计量的方法

公允价值计量结果所属的层次, 由对公允价值计量整体而言具有重要意义的输入值所属的最低层次决定: 第一层次: 相同资产或负债在活跃市场上未经调整的报价; 第二层次: 除第一层次输入值外相关资产或负债直接或间接可观察的输入值; 第三层次: 相关资产或负债的不可

观察输入值。

6.4.14.2 持续的以公允价值计量的金融工具

6.4.14.2.1 各层次金融工具的公允价值

单位：人民币元

公允价值计量结果所属的层次	本期末 2024 年 6 月 30 日	上年度末 2023 年 12 月 31 日
第一层次	263,689,593.68	128,949,846.13
第二层次	-	-
第三层次	-	-
合计	263,689,593.68	128,949,846.13

6.4.14.2.2 公允价值所属层次间的重大变动

对于公开市场交易的证券、基金等投资，若出现交易不活跃（包括重大事项停牌、境内股票涨停等导致的交易不活跃）和非公开发行等情况，本基金不会于交易不活跃期间及限售期间将相关投资的公允价值列入第一层次，并根据估值调整中采用的对公允价值计量整体而言具有重要意义输入值所属的最低层次，确定相关投资的公允价值应属第二层次或第三层次。本基金政策以报告期初作为确定金融工具公允价值层次之间转换的时点。

6.4.14.3 非持续的以公允价值计量的金融工具的说明

本基金本报告期末及上年度末均未持有非持续的以公允价值计量的金融工具。

6.4.14.4 不以公允价值计量的金融工具的相关说明

本基金持有的不以公允价值计量的金融工具为以摊余成本计量的金融资产和金融负债，这些金融工具因其剩余期限较短，所以其账面价值与公允价值相若。

6.4.15 有助于理解和分析会计报表需要说明的其他事项

无。

§ 7 投资组合报告

7.1 期末基金资产组合情况

金额单位：人民币元

序号	项目	金额	占基金总资产的比例 (%)
1	权益投资	250,787,018.95	78.00
	其中：普通股	250,787,018.95	78.00
	存托凭证	-	-

	优先股	-	-
	房地产信托凭证	-	-
2	基金投资	12,902,574.73	4.01
3	固定收益投资	-	-
	其中：债券	-	-
	资产支持证券	-	-
4	金融衍生品投资	-	-
	其中：远期	-	-
	期货	-	-
	期权	-	-
	权证	-	-
5	买入返售金融资产	-	-
	其中：买断式回购的买入返售金融资产	-	-
6	货币市场工具	-	-
7	银行存款和结算备付金合计	46,613,536.32	14.50
8	其他各项资产	11,217,171.10	3.49
9	合计	321,520,301.10	100.00

7.2 期末在各个国家（地区）证券市场的权益投资分布

金额单位：人民币元

国家（地区）	公允价值	占基金资产净值比例（%）
英国	250,787,018.95	79.33
合计	250,787,018.95	79.33

7.3 期末按行业分类的权益投资组合

7.3.1 期末指数投资按行业分类的权益投资组合

金额单位：人民币元

行业类别	公允价值	占基金资产净值比例（%）
材料	21,423,533.73	6.78
必需消费品	41,839,654.84	13.23
非必需消费品	9,463,864.84	2.99
能源	36,500,402.16	11.55
金融	48,185,064.01	15.24
医疗保健	34,153,976.06	10.80
工业	32,254,436.75	10.20
房地产	1,520,436.30	0.48
信息技术	2,891,638.60	0.91
电信服务	6,257,199.22	1.98
公用事业	10,149,025.92	3.21
合计	244,639,232.43	77.37

注：以上分类采用全球行业分类标准(GICS)。

7.3.2 期末积极投资按行业分类的权益投资组合

金额单位：人民币元

行业类别	公允价值	占基金资产净值比例(%)
材料	2,810,900.08	0.89
必需消费品	-	-
非必需消费品	3,336,886.44	1.06
能源	-	-
金融	-	-
医疗保健	-	-
工业	-	-
房地产	-	-
信息技术	-	-
电信服务	-	-
公用事业	-	-
合计	6,147,786.52	1.95

注：以上分类采用全球行业分类标准(GICS)。

7.4 期末按公允价值占基金资产净值比例大小排序的所有权益投资明细

7.4.1 期末指数投资按公允价值占基金资产净值比例大小排序的所有权益投资明细

金额单位：人民币元

序号	公司名称(英文)	公司名称(中文)	证券代码	所在证券市场	所属国家(地区)	数量(股)	公允价值	占基金资产净值比例(%)
1	Shell PLC	壳牌公共有限公司	GB00BP6MXD84	英国伦敦证券交易所	英国	99,902	25,602,746.70	8.10
2	AstraZeneca PLC	阿斯利康公共有限公司	GB0009895292	英国伦敦证券交易所	英国	22,089	24,681,212.18	7.81
3	HSBC Holdings PLC	汇丰控股有限公司	GB0005405286	英国伦敦证券交易所	英国	293,007	18,121,040.45	5.73
4	Unilever PLC	联合利华公共有限公司	GB00B10RZP78	英国伦敦证券交易所	英国	37,343	14,672,749.94	4.64
5	BP PLC	BP 公司	GB0007980591	英国伦敦证券交易所	英国	253,597	10,897,655.46	3.45
6	RELX PLC	励讯集团	GB00B2B0DG97	英国伦敦证券交易所	英国	28,331	9,323,017.31	2.95

				交易所				
7	GSK PLC	葛兰素史克公共有限公司	GB00BN7SWP63	英国伦敦证券交易所	英国	60,122	8,315,635.25	2.63
8	Rio Tinto PLC	力拓公司	GB0007188757	英国伦敦证券交易所	英国	16,271	7,652,681.34	2.42
9	Glencore PLC	嘉能可	JE00B4T3BW64	英国伦敦证券交易所	英国	184,257	7,516,390.85	2.38
10	Diageo PLC	帝亚吉欧	GB0002374006	英国伦敦证券交易所	英国	33,040	7,438,146.02	2.35
11	British American Tobacco PLC	英美烟草	GB0002875804	英国伦敦证券交易所	英国	32,209	7,077,763.48	2.24
12	London Stock Exchange Group PLC	伦敦证券交易所	GB00B0SWJX34	英国伦敦证券交易所	英国	6,681	5,679,130.60	1.80
13	National Grid PLC	英国国家电网	GB00BD R05C01	英国伦敦证券交易所	英国	70,623	5,636,670.10	1.78
14	BAE Systems PLC	英国宇航系统	GB0002634946	英国伦敦证券交易所	英国	45,562	5,438,626.59	1.72
15	Rolls-Royce Holdings PLC	罗尔斯·罗伊斯控股公司	GB00B63H8491	英国伦敦证券交易所	英国	125,123	5,168,633.90	1.63
16	Compass Group PLC	金巴斯集团公共有限公司	GB00BD6K4575	英国伦敦证券交易所	英国	25,806	5,040,655.01	1.59
17	Lloyd	劳埃德	GB0008	英国伦	英国	965,709	4,780,393.04	1.51

	s Banking Group PLC	银行集团	706128	敦 证 券 交 易 所				
18	Experian PLC	益博睿 有限公司	GB00B1 9NLV48	英 国 伦 敦 证 券 交 易 所	英国	13,695	4,564,885.60	1.44
19	Barclays PLC	巴克莱	GB0031 348658	英 国 伦 敦 证 券 交 易 所	英国	228,048	4,308,015.30	1.36
20	Reckitt Benckiser Group PLC	利洁时	GB00B2 4CGK77	英 国 伦 敦 证 券 交 易 所	英国	10,708	4,146,365.25	1.31
21	Anglo American PLC	英美公司	GB00B1 XZS820	英 国 伦 敦 证 券 交 易 所	英国	18,042	4,082,108.23	1.29
22	3i Group PLC	3i 集 团公共 股份有 限公司	GB00B1 YW4409	英 国 伦 敦 证 券 交 易 所	英国	14,231	3,945,664.01	1.25
23	Ashtead Group PLC	Ashtead 集 团公共 有限公 司	GB0000 536739	英 国 伦 敦 证 券 交 易 所	英国	6,520	3,114,286.22	0.99
24	Tesco PLC	特易购	GB00BL GZ9862	英 国 伦 敦 证 券 交 易 所	英国	106,241	2,939,856.33	0.93
25	Prudential PLC	保诚有 限公司	GB0007 099541	英 国 伦 敦 证 券 交 易 所	英国	41,130	2,672,006.83	0.85
26	SSE PLC	苏格兰 和南部 能源	GB0007 908733	英 国 伦 敦 证 券 交 易 所	英国	16,294	2,636,768.16	0.83
27	Haleon PLC	Haleon PLC	GB00BM X86B70	英 国 伦 敦 证 券 交 易 所	英国	86,379	2,519,910.17	0.80
28	Imperial Brand s PLC	帝国品 牌公共 有限公 司	GB0004 544929	英 国 伦 敦 证 券 交 易 所	英国	13,437	2,459,378.41	0.78

29	NatWest Group PLC	国民西敏寺银行集团公共有限公司	GB00BM8PJY71	英国伦敦证券交易所	英国	82,126	2,315,630.79	0.73
30	Standard Chartered PLC	渣打集团有限公司	GB0004082847	英国伦敦证券交易所	英国	33,683	2,180,902.84	0.69
31	Vodafone Group PLC	沃达丰	GB00BH4HKS39	英国伦敦证券交易所	英国	326,614	2,060,410.74	0.65
32	InterContinental Hotels Group PLC	洲际酒店集团	GB00BHJYC057	英国伦敦证券交易所	英国	2,514	1,892,841.33	0.60
33	Legal & General Group PLC	法通集团公共有限公司	GB0005603997	英国伦敦证券交易所	英国	88,654	1,819,854.74	0.58
34	Aviva PLC	英杰华集团	GB00BPQY8M80	英国伦敦证券交易所	英国	41,066	1,769,901.02	0.56
35	Informa PLC	英富曼集团公共上市公司	GB00BMJ6DW54	英国伦敦证券交易所	英国	20,777	1,607,931.94	0.51
36	Rentokil Initial PLC	能多洁	GB00B082RF11	英国伦敦证券交易所	英国	37,663	1,570,785.02	0.50
37	Segro PLC	Segro 股份有限公司	GB00B5ZN1N88	英国伦敦证券交易所	英国	18,719	1,520,436.30	0.48
38	Sage Group PLC/T	塞奇集团	GB00B8C3BL03	英国伦敦证券交易所	英国	15,306	1,506,616.34	0.48

	he							
39	Next PLC	Next 公司	GB0032089863	英国伦敦证券交易所	英国	1,828	1,493,705.38	0.47
40	Halma PLC	英国豪迈国际有限公司	GB0004052071	英国伦敦证券交易所	英国	5,660	1,385,022.26	0.44
41	Bunzl PLC	本泽商贸有限公司	GB00B0744B38	英国伦敦证券交易所	英国	5,043	1,372,675.85	0.43
42	BT Group PLC	英国电信集团公共有限公司	GB0030913577	英国伦敦证券交易所	英国	98,795	1,253,891.35	0.40
43	Smurfit Kappa Group PLC	Smurfit Kappa 集团公共有限公司	IE00B1RR8406	英国伦敦证券交易所	英国	3,846	1,227,712.04	0.39
44	Smith & Nephew PLC	施乐辉	GB0009223206	英国伦敦证券交易所	英国	13,049	1,157,128.63	0.37
45	WPP PLC	WPP 集团	JE00B8KF9B49	英国伦敦证券交易所	英国	15,561	1,019,362.05	0.32
46	Centrica PLC	森特理克公共有限公司	GB00B033F229	英国伦敦证券交易所	英国	82,695	1,008,796.93	0.32
47	Associated British Foods PLC	英国联合食品公共有限公司	GB0006731235	英国伦敦证券交易所	英国	2,617	585,485.24	0.19
48	Admiral Group PLC	Admiral 集团公共有限公司	GB00B02J6398	英国伦敦证券交易所	英国	2,383	563,518.61	0.18
49	Intertek Group	天祥集团公共有限公司	GB0031638363	英国伦敦证券交易所	英国	1,259	545,803.47	0.17

	PLC	司						
50	Melrose Industries PLC	Melrose 工业公共有限公司	GB00BNDN821	英国伦敦证券交易所	英国	10,317	516,303.57	0.16
51	Pearson PLC	培生集团	GB0006776081	英国伦敦证券交易所	英国	5,451	488,398.96	0.15
52	United Utilities Group PLC	联合公用事业集团	GB00B39J2M42	英国伦敦证券交易所	英国	5,320	472,716.68	0.15
53	Spirax Group PLC	斯派集团公共有限公司	GB00BWFQ14	英国伦敦证券交易所	英国	574	440,169.83	0.14
54	Severn Trent PLC	Severn Trent	GB00B1FH8J72	英国伦敦证券交易所	英国	1,831	394,074.05	0.12
55	Croda International PLC	禾大国际股份公司	GB00BJFFLV09	英国伦敦证券交易所	英国	984	351,305.36	0.11
56	Antofagasta PLC	Antofagasta 公司	GB0000456144	英国伦敦证券交易所	英国	1,825	348,223.32	0.11
57	Auto Trader Group PLC	Auto Trader 集团公共有限公司	GB00BVIYFW23	英国伦敦证券交易所	英国	4,356	315,603.14	0.10
58	Whitbread PLC	华特布雷德公共有限公司	GB00BKJJ408	英国伦敦证券交易所	英国	1,069	287,592.27	0.09
59	Mondi PLC	盟迪公共有限公司	GB00BMC6P49	英国伦敦证券交易所	英国	1,785	245,112.59	0.08
60	Burberry	博柏利集团公	GB0031743007	英国伦敦证券	英国	2,681	212,816.33	0.07

	Group PLC	共有限公司		交易所				
61	International Consolidated Airlines Group S A	国际统一航空集团	ES0177542018	英国伦敦证券交易所	英国	13,580	199,249.39	0.06
62	Entain PLC	Entain	IM00B5VQMV65	英国伦敦证券交易所	英国	840	47,855.56	0.02
63	Intermediate Capital Group PLC	中间资本集团公共有限公司	GB00BYT1DJ19	英国伦敦证券交易所	英国	147	29,005.78	0.01

注：所用证券代码采用 ISIN 码。

7.4.2 期末积极投资按公允价值占基金资产净值比例大小排序的所有权益投资明细

金额单位：人民币元

序号	公司名称（英文）	公司名称（中文）	证券代码	所在证券市场	所属国家（地区）	数量（股）	公允价值	占基金资产净值比例（%）
1	Flutter Entertainment PLC	Flutter 娱乐公共有限公司	IE00BWT6H894	英国伦敦证券交易所	英国	2,551	3,336,886.44	1.06
2	CRH PLC	CRH 公共股份公司	IE0001827041	英国伦敦证券交易所	英国	5,272	2,810,900.08	0.89

注：所用证券代码采用 ISIN 码。

7.5 报告期内权益投资组合的重大变动

7.5.1 累计买入金额超出期初基金资产净值 2%或前 20 名的权益投资明细

金额单位：人民币元

序号	公司名称（英文）	证券代码	本期累计买入金额	占期初基金资产净值比例（%）
1	Shell PLC	GB00BP6MXD84	11,759,736.98	8.50
2	AstraZeneca PLC	GB0009895292	11,080,834.65	8.01
3	HSBC Holdings PLC	GB0005405286	8,381,460.79	6.06
4	Unilever PLC	GB00B10RZP78	6,769,933.23	4.90
5	BP PLC	GB0007980591	5,518,906.79	3.99
6	GSK PLC	GB00BN7SWP63	4,535,840.25	3.28
7	RELX PLC	GB00B2B0DG97	4,338,665.79	3.14
8	Diageo PLC	GB0002374006	4,245,515.46	3.07
9	Rio Tinto PLC	GB0007188757	3,950,841.59	2.86
10	Glencore PLC	JE00B4T3BW64	3,696,966.73	2.67
11	British American Tobacco PLC	GB0002875804	3,367,712.98	2.44
12	London Stock Exchange Group PLC	GB00B0SWJX34	2,904,492.68	2.10
13	BAE Systems PLC	GB0002634946	2,685,866.65	1.94
14	National Grid PLC	GB00BDR05C01	2,649,653.08	1.92
15	Compass Group PLC	GB00BD6K4575	2,562,751.29	1.85
16	Reckitt Benckiser Group PLC	GB00B24CGK77	2,359,974.00	1.71
17	Rolls-Royce Holdings PLC	GB00B63H8491	2,198,479.89	1.59
18	Lloyds Banking Group PLC	GB0008706128	2,136,632.55	1.54
19	Experian PLC	GB00B19NLV48	2,134,035.81	1.54
20	Barclays PLC	GB0031348658	1,841,247.86	1.33

注：1、买入金额按买入成交金额（成交单价乘以成交数量），不包括相关交易费用。

2、所用证券代码采用 ISIN 代码。

7.5.2 累计卖出金额超出期初基金资产净值 2%或前 20 名的权益投资明细

无。

7.5.3 权益投资的买入成本总额及卖出收入总额

单位：人民币元

买入成本（成交）总额	122,195,626.63
------------	----------------

卖出收入（成交）总额	-
------------	---

注：买入股票成本总额和卖出股票收入总额均为买卖成交金额（成交单价乘以成交数量），不包括相关交易费用。

7.6 期末按债券信用等级分类的债券投资组合

无。

7.7 期末按公允价值占基金资产净值比例大小排名的前五名债券投资明细

无。

7.8 期末按公允价值占基金资产净值比例大小排名的所有资产支持证券投资明细

无。

7.9 期末按公允价值占基金资产净值比例大小排名的前五名金融衍生品投资明细

金额单位：人民币元

序号	衍生品类别	衍生品名称	公允价值	占基金资产净值比例(%)
1	股指期货	FTSE 100 IDX FUT Sep24	-	-

注：期货投资采用当日无负债结算制度，准备金已包括所持期货合约产生的持仓损益。本报告期末基金投资的期货持仓和损益明细为：FTSE 100 IDX FUT Sep24 买入持仓 38.00 手，合约市值人民币 28,219,224.08 元，公允价值变动人民币-38,568.40 元。

7.10 期末按公允价值占基金资产净值比例大小排序的前十名基金投资明细

金额单位：人民币元

序号	基金名称	基金类型	运作方式	管理人	公允价值	占基金资产净值比例(%)
1	ISHARES CORE FTSE 100	权益类	交易型开放 式	BlackRock Inc	11,208,872 .02	3.55
2	SCOTTISH MORTGAGE INV TR PLC	权益类	封闭式	Baillie Gifford & Co Ltd	1,681,601. 01	0.53
3	PERSHING SQUARE HOLDINGS LTD	权益类	封闭式	Pershing Square Capital Management LP	12,101.70	0.00

7.11 投资组合报告附注

7.11.1 基金投资的前十名证券的发行主体本期是否出现被监管部门立案调查，或在报告编制日前一年内受到公开谴责、处罚的情形

本基金该报告期内投资前十名证券的发行主体未披露被监管部门立案调查和在报告编制日前一年内受到公开谴责、处罚。

7.11.2 基金投资的前十名股票是否超出基金合同规定的备选股票库

基金投资的前十名股票未超出基金合同规定的投资范围。

7.11.3 期末其他各项资产构成

单位：人民币元

序号	名称	金额
1	存出保证金	1,846,989.80
2	应收清算款	3,376,388.53
3	应收股利	842,285.15
4	应收利息	-
5	应收申购款	5,151,507.62
6	其他应收款	-
7	待摊费用	-
8	其他	-
9	合计	11,217,171.10

7.11.4 期末持有的处于转股期的可转换债券明细

无。

7.11.5 期末前十名股票中存在流通受限情况的说明

7.11.5.1 期末指数投资前十名股票中存在流通受限情况的说明

无。

7.11.5.2 期末积极投资前五名股票中存在流通受限情况的说明

无。

7.11.6 投资组合报告附注的其他文字描述部分

由于四舍五入原因，分项之和与合计可能有尾差。

§ 8 基金份额持有人信息

8.1 期末基金份额持有人户数及持有人结构

份额单位：份

份额级别	持有人户数	户均持有的基金份额	持有人结构	
			机构投资者	个人投资者

	(户)		持有份额	占总份 额比例 (%)	持有份额	占总 份额 比例 (%)
建信富时 100 指数 (QDII) A	33,201	4,268.53	19,434,084.79	13.71	122,285,513.43	86.29
建信富时 100 指数 (QDII) C	14,347	9,895.99	61,614,238.84	43.40	80,363,599.68	56.60
合计	47,548	5,966.55	81,048,323.63	28.57	202,649,113.11	71.43

注：分级基金机构/个人投资者持有份额占总份额比例的计算中，对下属分级基金，比例的分母采用各自级别的份额，对合计数，比例的分母采用下属分级基金份额的合计数（即期末基金份额总额）。

8.2 期末基金管理人的从业人员持有本基金的情况

项目	份额级别	持有份额总数（份）	占基金总份额比例（%）
基金管 理人所有从业 人员持有本基 金	建信富时 100 指数 (QDII) A	512,447.69	0.36
	建信富时 100 指数 (QDII) C	8,843.89	0.01
	合计	521,291.58	0.18

注：分级基金管理人的从业人员持有基金占基金总份额比例的计算中，对下属分级基金，比例的分母采用各自级别的份额，对合计数，比例的分母采用下属分级基金份额的合计数（即期末基金份额总额）。

8.3 期末基金管理人的从业人员持有本开放式基金份额总量区间情况

项目	份额级别	持有基金份额总量的数量区间（万份）
本公司高级管理人员、 基金投资和部门 负责人持有本开放式 基金	建信富时 100 指数 (QDII) A	0~10
	建信富时 100 指数 (QDII) C	-
	合计	0~10
本基金基金经理持有 本开放式基金	建信富时 100 指数 (QDII) A	0~10
	建信富时 100 指数 (QDII) C	-
	合计	0~10

§ 9 开放式基金份额变动

单位：份

项目	建信富时 100 指数 (QDII) A	建信富时 100 指数 (QDII) C
基金合同生效日 (2020 年 1 月 10 日) 基金份额总额	24,966,059.47	-
本报告期期初基金份额总额	75,805,749.40	56,270,669.37
本报告期基金总申购份额	108,277,503.43	197,735,700.85
减：本报告期基金总赎回份额	42,363,654.61	112,028,531.70
本报告期基金拆分变动份额	-	-
本报告期期末基金份额总额	141,719,598.22	141,977,838.52

§ 10 重大事件揭示

10.1 基金份额持有人大会决议

本报告期，本基金未召开基金份额持有人大会。

10.2 基金管理人、基金托管人的专门基金托管部门的重大人事变动

本报告期内，基金管理人于 2024 年 3 月 30 日发布公告，自 2024 年 3 月 28 日起聘任宫永媛女士担任建信基金管理有限责任公司首席信息官。上述事项均已按相关规定报中国证券监督管理委员会北京监管局和中国证券投资基金业协会备案。

本报告期内，经中国银行股份有限公司研究决定，郭德秋先生不再担任中国银行股份有限公司托管业务部总经理职务。上述人事变动已按相关规定备案、公告。

10.3 涉及基金管理人、基金财产、基金托管业务的诉讼

本报告期无涉及本基金财产、基金管理业务、基金托管业务的诉讼事项。

10.4 基金投资策略的改变

本报告期基金投资策略未发生改变。

10.5 为基金进行审计的会计师事务所情况

报告期内本基金的审计机构为安永华明会计师事务所（特殊普通合伙），本报告期内会计师事务所未发生改变。

10.6 管理人、托管人及其高级管理人员受稽查或处罚等情况

10.6.1 管理人及其高级管理人员受稽查或处罚等情况

措施 1	内容
受到稽查或处罚等措施的主体	建信基金管理有限责任公司
受到稽查或处罚等措施的时间	2024 年 1 月 18 日
采取稽查或处罚等措施的机构	中国证券监督管理委员会北京监管局
受到的具体措施类型	出具警示函
受到稽查或处罚等措施的原因	信息披露不及时
管理人采取整改措施的情况（如提出整改意见）	公司已完成整改
其他	无

10.6.2 托管人及其高级管理人员受稽查或处罚等情况

本报告期内，本基金托管人的托管业务部门及其相关高级管理人员无受稽查或处罚等情况。

10.7 基金租用证券公司交易单元的有关情况

10.7.1 基金租用证券公司交易单元进行股票投资及佣金支付情况

金额单位：人民币元

券商名称	交易单元数量	股票交易		应支付该券商的佣金		备注
		成交金额	占当期股票成交总额的比例 (%)	佣金	占当期佣金总量的比例 (%)	
Goldman Sachs And Co. LLC.	-	122,195,626.59	100.00	104,374.72	79.90	-
CITIC Securities Brokerage (HK) Limited	-	-	-	26,257.48	20.10	-

注：1、本基金管理人制定了服务券商的选择标准，具体如下：

(1) 交易执行能力：能够公平对待所有客户，实现最佳价格成交，可靠、诚信、及时成交，具备充分流动性，交易差错少等；

(2) 研究支持服务：能够针对本基金业务需要，提供高质量的研究报告和较为全面的服务，包括举办推介会、拜访公司、及时沟通市场情况、承接专项研究、协助交易评价等；

(3) 财务实力：净资产、总市值、受托资产等指标处于行业前列，或具有明显的安全边际；

(4) 后台便利性和可靠性：交易和清算支持多种方案，软件再开发的能力强，系统稳定安全等；

(5) 组织框架和业务构成：具有战略规划和定位，能够积极推动多边业务合作，最大限度地调调整体资源，为基金投资赢取机会；

(6) 其他有利于基金份额持有人利益的商业合作考虑。

海外投资部在根据以上标准进行评估后并结合海外投资顾问提供的建议，列出券商名单报海外投资决策委员会最终确定。

2、券商的服务评价

(1) 海外投资部每半年组织“服务总结”及评分。

(2) 若券商提供的研究报告及其他信息服务不符合要求，经海外投资决策委员会批准，公司将提前终止租用其交易席位。

3、本报告期内无新增的服务券商，本报告期内无剔除的服务券商。

10.7.2 基金租用证券公司交易单元进行其他证券投资的情况

金额单位：人民币元

券商名称	债券交易		债券回购交易		权证交易		基金交易	
	成交金额	占当期债券成交总额的比例 (%)	成交金额	占当期债券回购成交总额的比例 (%)	成交金额	占当期权证成交总额的比例 (%)	成交金额	占当期基金成交总额的比例 (%)
CITIC Securities Brokerage (HK) Limited	-	-	-	-	-	-	26,243,051.44	76.04
Goldman Sachs And Co. LLC.	-	-	-	-	-	-	8,267,262.29	23.96

10.8 其他重大事件

序号	公告事项	法定披露方式	法定披露日期
1	建信富时 100 指数型证券投资基金(QDII) 基金暂停大额申购、定期定	指定报刊和/或公司网站	2024 年 6 月 27 日

	额投资公告		
2	关于新增国联证券股份有限公司为建信富时 100 指数型证券投资基金销售机构的公告	指定报刊和/或公司网站	2024 年 4 月 8 日
3	建信富时 100 指数型证券投资基金 (QDII) 基金暂停大额申购、定期定额投资公告	指定报刊和/或公司网站	2024 年 4 月 1 日

§ 11 影响投资者决策的其他重要信息

11.1 报告期内单一投资者持有基金份额比例达到或超过 20%的情况

无。

11.2 影响投资者决策的其他重要信息

无。

§ 12 备查文件目录

12.1 备查文件目录

- 1、中国证监会批准建信富时 100 指数型证券投资基金 (QDII) 设立的文件；
- 2、《建信富时 100 指数型证券投资基金 (QDII) 基金合同》；
- 3、《建信富时 100 指数型证券投资基金 (QDII) 招募说明书》；
- 4、《建信富时 100 指数型证券投资基金 (QDII) 托管协议》；
- 5、基金管理人业务资格批件和营业执照；
- 6、基金托管人业务资格批件和营业执照；
- 7、报告期内基金管理人在指定报刊上披露的各项公告。

12.2 存放地点

基金管理人或基金托管人住所。

12.3 查阅方式

投资者可在营业时间免费查阅。也可在支付工本费后，在合理时间内取得上述文件的复印件。

建信基金管理有限责任公司

2024 年 8 月 29 日