

银河行业优选混合型证券投资基金 2025 年中期报告

2025 年 6 月 30 日

基金管理人：银河基金管理有限公司

基金托管人：中国建设银行股份有限公司

送出日期：2025 年 8 月 27 日

§ 1 重要提示及目录

1.1 重要提示

基金管理人的董事会、董事保证本报告所载资料不存在虚假记载、误导性陈述或重大遗漏，并对其内容的真实性、准确性和完整性承担个别及连带的法律责任。本中期报告已经三分之二以上独立董事签字同意，并由董事长签发。

基金托管人中国建设银行股份有限公司根据本基金合同规定，于 2025 年 08 月 21 日复核了本报告中的财务指标、净值表现、利润分配情况、财务会计报告、投资组合报告等内容，保证复核内容不存在虚假记载、误导性陈述或者重大遗漏。

基金管理人承诺以诚实信用、勤勉尽责的原则管理和运用基金资产，但不保证基金一定盈利。

基金的过往业绩并不代表其未来表现。投资有风险，投资者在作出投资决策前应仔细阅读本基金的招募说明书及其更新。

本报告中财务资料未经审计。

本报告期自 2025 年 01 月 01 日起至 06 月 30 日止。

1.2 目录

§ 1 重要提示及目录	2
1.1 重要提示	2
1.2 目录	3
§ 2 基金简介	5
2.1 基金基本情况	5
2.2 基金产品说明	5
2.3 基金管理人和基金托管人	5
2.4 信息披露方式	6
2.5 其他相关资料	6
§ 3 主要财务指标和基金净值表现	6
3.1 主要会计数据和财务指标	6
3.2 基金净值表现	7
3.3 其他指标	9
§ 4 管理人报告	9
4.1 基金管理人及基金经理情况	9
4.2 管理人对报告期内本基金运作合规守信情况的说明	12
4.3 管理人对报告期内公平交易情况的专项说明	12
4.4 管理人对报告期内基金的投资策略和业绩表现的说明	13
4.5 管理人对宏观经济、证券市场及行业走势的简要展望	13
4.6 管理人对报告期内基金估值程序等事项的说明	14
4.7 管理人对报告期内基金利润分配情况的说明	14
4.8 报告期内管理人对本基金持有人数或基金资产净值预警情形的说明	14
§ 5 托管人报告	14
5.1 报告期内本基金托管人合规守信情况声明	14
5.2 托管人对报告期内本基金投资运作合规守信、净值计算、利润分配等情况的说明	14
5.3 托管人对本中期报告中财务信息等内容真实、准确和完整发表意见	15
§ 6 半年度财务会计报告（未经审计）	15
6.1 资产负债表	15
6.2 利润表	16
6.3 净资产变动表	17
6.4 报表附注	19
§ 7 投资组合报告	41
7.1 期末基金资产组合情况	41
7.2 报告期末按行业分类的股票投资组合	42
7.3 期末按公允价值占基金资产净值比例大小排序的所有股票投资明细	43
7.4 报告期内股票投资组合的重大变动	44
7.5 期末按债券品种分类的债券投资组合	46
7.6 期末按公允价值占基金资产净值比例大小排序的前五名债券投资明细	46
7.7 期末按公允价值占基金资产净值比例大小排序的所有资产支持证券投资明细	46

7.8 报告期末按公允价值占基金资产净值比例大小排序的前五名贵金属投资明细	46
7.9 期末按公允价值占基金资产净值比例大小排序的前五名权证投资明细	46
7.10 本基金投资股指期货的投资政策	46
7.11 报告期末本基金投资的国债期货交易情况说明	46
7.12 投资组合报告附注	46
§ 8 基金份额持有人信息	47
8.1 期末基金份额持有人户数及持有人结构	47
8.2 期末基金管理人的从业人员持有本基金的情况	47
8.3 期末基金管理人的从业人员持有本开放式基金份额总量区间情况	48
§ 9 开放式基金份额变动	48
§ 10 重大事件揭示	48
10.1 基金份额持有人大会决议	48
10.2 基金管理人、基金托管人的专门基金托管部门的重大人事变动	49
10.3 涉及基金管理人、基金财产、基金托管业务的诉讼	49
10.4 基金投资策略的改变	49
10.5 为基金进行审计的会计师事务所情况	49
10.6 管理人、托管人及其高级管理人员受稽查或处罚等情况	49
10.7 基金租用证券公司交易单元的有关情况	49
10.8 其他重大事件	53
§ 11 影响投资者决策的其他重要信息	53
11.1 报告期内单一投资者持有基金份额比例达到或超过 20%的情况	53
11.2 影响投资者决策的其他重要信息	53
§ 12 备查文件目录	53
12.1 备查文件目录	53
12.2 存放地点	53
12.3 查阅方式	53

§ 2 基金简介

2.1 基金基本情况

基金名称	银河行业优选混合型证券投资基金	
基金简称	银河行业混合	
基金主代码	519670	
基金运作方式	契约型开放式	
基金合同生效日	2009 年 4 月 24 日	
基金管理人	银河基金管理有限公司	
基金托管人	中国建设银行股份有限公司	
报告期末基金份额总额	899,449,986.33 份	
基金合同存续期	不定期	
下属分级基金的基金简称	银河行业混合 A	银河行业混合 C
下属分级基金的交易代码	519670	015670
报告期末下属分级基金的份额总额	897,879,000.65 份	1,570,985.68 份

2.2 基金产品说明

投资目标	本基金将“自上而下”的资产配置及动态行业配置与“自下而上”的个股优选策略相结合，优选景气行业或预期景气行业中的优势企业进行投资，在有效控制风险、保持良好流动性的前提下，通过主动式管理，追求基金中长期资本增值。
投资策略	本基金的投资策略体现在资产配置策略、股票投资策略、债券投资策略、存托凭证投资策略和其他品种投资策略等五个方面。 股票投资方面，本基金致力于投资优选行业中的优势企业，本基金管理人相信通过双重优选，可以取得超额收益。（1）行业配置策略：本基金应用本基金管理人的行业评级系统，以定量分析和定性分析相结合的方法，优选处于景气或预期景气的行业，作为行业配置的对象。（2）选股策略：本基金管理人通过定量分析、定性分析和估值分析相结合的方法，从已经优选出的行业中，挑选优势上市公司进行投资。本基金认为一个行业中的优势企业是指在该行业内具有代表性的综合排序居前的企业。
业绩比较基准	沪深 300 指数收益率×80%+上证国债指数收益率×20%
风险收益特征	本基金是混合型基金，其预期收益及风险水平高于货币市场基金、债券型基金，低于股票型基金，在证券投资基金中属于风险较高、预期收益较高的基金产品。

2.3 基金管理人和基金托管人

项目		基金管理人	基金托管人
名称		银河基金管理有限公司	中国建设银行股份有限公司
信息披露负责人	姓名	秦长建	王小飞
	联系电话	021-38568989	021-60637103

	电子邮箱	qinchangjian@cgf.cn	wangxiaofei.zh@ccb.com
客户服务电话		400-820-0860	021-60637228
传真		021-38568769	021-60635778
注册地址		中国（上海）自由贸易试验区富城路 99 号 21-22 层	北京市西城区金融大街 25 号
办公地址		中国（上海）自由贸易试验区富城路 99 号 21-22 层	北京市西城区闹市口大街 1 号院 1 号楼
邮政编码		200120	100033
法定代表人		胡泊	张金良

2.4 信息披露方式

本基金选定的信息披露报纸名称	《中国证券报》
登载基金中期报告正文的管理人互联网网址	http://www.cgf.cn
基金中期报告备置地点	基金管理人及基金托管人住所

2.5 其他相关资料

项目	名称	办公地址
注册登记机构	中国证券登记结算有限责任公司、 银河基金管理有限公司	北京市西城区太平桥大街 17 号、 中国（上海）自由贸易试验区富城路 99 号 21-22 层

§ 3 主要财务指标和基金净值表现

3.1 主要会计数据和财务指标

金额单位：人民币元

3.1.1 期间数 据和指标	报告期(2025 年 1 月 1 日-2025 年 6 月 30 日)	
	银河行业混合 A	银河行业混合 C
本期已实现收益	-3,545,796.89	-10,530.88
本期利润	-42,098,298.86	-62,695.94
加权平均基金份额 本期利润	-0.0461	-0.0421
本期加权平均净 值利润率	-5.53%	-5.18%
本期基金份额净 值增长率	-5.50%	-5.73%
3.1.2 期末数 据和指标	报告期末(2025 年 6 月 30 日)	

期末可供分配利润	-172,222,344.54	-332,170.52
期末可供分配基金份额利润	-0.1918	-0.2114
期末基金资产净值	725,656,656.11	1,238,815.16
期末基金份额净值	0.808	0.789
3.1.3 累计期末指标	报告期末(2025 年 6 月 30 日)	
基金份额累计净值增长率	355.93%	-23.55%

注：1、本期已实现收益是指基金本期利息收入、投资收益、其他收入（不含公允价值变动收益）扣除相关费用和信用减值损失后的余额，本期利润为本期已实现收益加上本期公允价值变动收益。

2、所述基金业绩指标不包括持有人认购或交易基金的各项费用，计入费用后实际收益水平要低于所列数字。

3、对期末可供分配利润，采用期末资产负债表中未分配利润与未分配利润中已实现部分的孰低数。

4、本基金自 2022 年 05 月 23 日新增 C 类级别，详情参阅相关公告。

3.2 基金净值表现

3.2.1 基金份额净值增长率及其与同期业绩比较基准收益率的比较

银河行业混合 A

阶段	份额净值增长率①	份额净值增长率标准差②	业绩比较基准收益率③	业绩比较基准收益率标准差④	①—③	②—④
过去一个月	3.19%	1.10%	2.10%	0.46%	1.09%	0.64%
过去三个月	-4.38%	1.54%	1.31%	0.87%	-5.69%	0.67%
过去六个月	-5.50%	1.50%	0.40%	0.81%	-5.90%	0.69%
过去一年	15.43%	2.01%	12.41%	1.10%	3.02%	0.91%
过去三年	-33.93%	1.64%	-6.62%	0.88%	-27.31%	0.76%
自基金合同生效起至今	355.93%	1.67%	68.49%	1.12%	287.44%	0.55%

银河行业混合 C

阶段	份额净值增长	份额净值增长率标	业绩比较基准收益	业绩比较基准收益率标准差	①—③	②—④
----	--------	----------	----------	--------------	-----	-----

	率①	准差②	率③	④		
过去一个月	3.27%	1.12%	2.10%	0.46%	1.17%	0.66%
过去三个月	-4.48%	1.54%	1.31%	0.87%	-5.79%	0.67%
过去六个月	-5.73%	1.51%	0.40%	0.81%	-6.13%	0.70%
过去一年	14.51%	2.01%	12.41%	1.10%	2.10%	0.91%
过去三年	-35.49%	1.64%	-6.62%	0.88%	- 28.87%	0.76%
自基金合同生效 起至今	-23.55%	1.64%	1.35%	0.88%	- 24.90%	0.76%

注：1、本基金的业绩比较基准为：沪深 300 指数收益率×80%+上证国债指数收益率×20%。

2、本基金自 2022 年 05 月 23 日新增 C 类级别，详情参阅相关公告。

3.2.2 自基金合同生效以来基金份额累计净值增长率变动及其与同期业绩比较基准收益率变动的比较

银河行业混合A累计净值增长率与同期业绩比较基准收益率的历史走势对比图

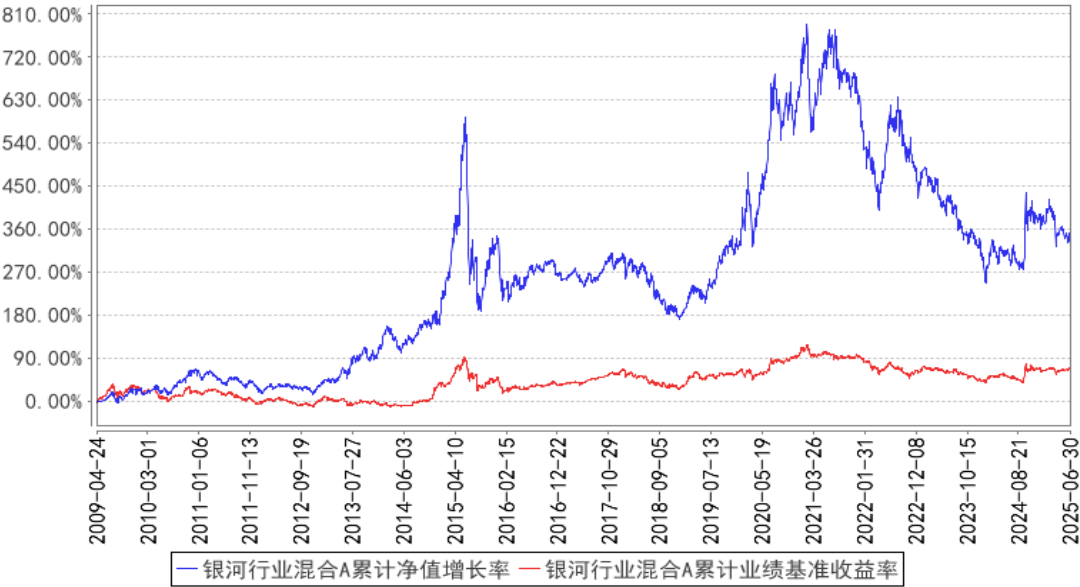

银河行业混合C累计净值增长率与同期业绩比较基准收益率的历史走势对比图

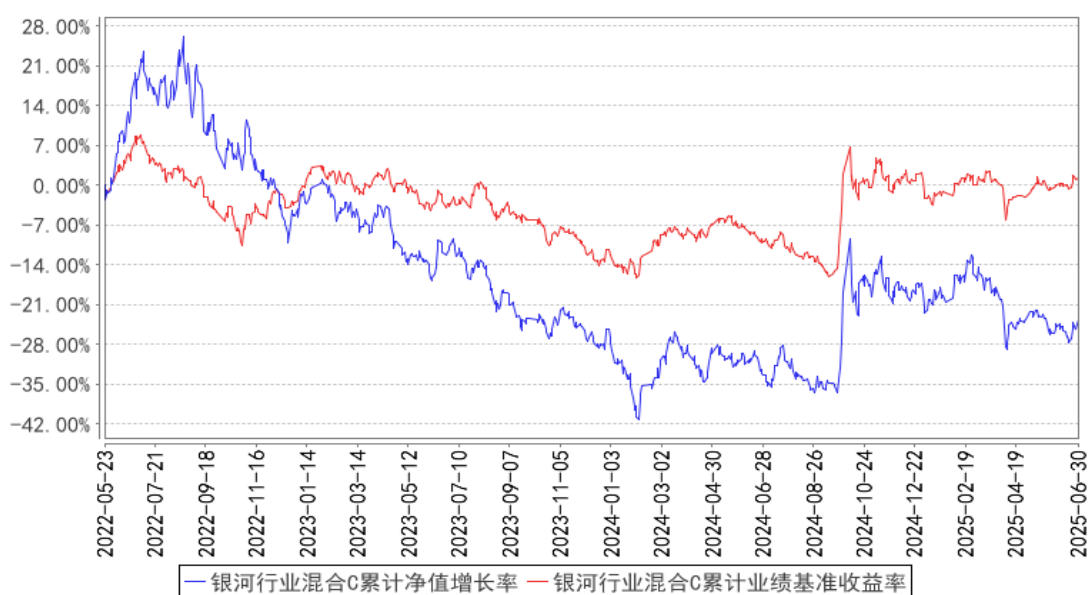

注：1、按基金合同规定，基金管理人应当自基金合同生效之日起六个月内使基金的投资组合比例符合基金合同的约定：本基金投资的股票资产占基金资产的 60—95%，现金、债券、权证以及中国证监会允许基金投资的其他证券品种占基金资产的 5%—40%，现金或者到期日在一年以内的政府债券不低于基金资产净值的 5%，权证的投资比例不超过基金资产净值的 3%，资产支持证券的投资比例不超过基金资产净值的 20%。截至本报告期末，本基金各项投资比例已符合基金合同约定。

2、本基金自 2022 年 05 月 23 日新增 C 类级别，详情参阅相关公告。

3.3 其他指标

无。

§ 4 管理人报告

4.1 基金管理人及基金经理情况

4.1.1 基金管理人及其管理基金的经验

银河基金管理有限公司成立于 2002 年 6 月 14 日，是经中国证券监督管理委员会按照市场化机制批准成立的第一家基金管理公司（俗称：“好人举手第一家”），是中央汇金公司旗下专业资产管理机构。

银河基金公司的经营范围包括发起设立、管理基金等，注册资本 2 亿元人民币，注册地中国上海。银河基金公司的股东分别为：中国银河金融控股有限责任公司（控股股东）、中国石油天然气集团有限公司、首都机场集团有限公司、上海城投（集团）有限公司、湖南电广传媒股份有限公司。

本报告期内公司管理的基金有：银河研究精选混合型证券投资基金、银河银联系列证券投资

基金、银河银泰理财分红证券投资基金、银河银富货币市场基金、银河银信添利债券型证券投资基金、银河竞争优势成长混合型证券投资基金、银河行业优选混合型证券投资基金、银河沪深 300 价值指数证券投资基金、银河蓝筹精选混合型证券投资基金、银河创新成长混合型证券投资基金、银河强化收益债券型证券投资基金、银河消费驱动混合型证券投资基金、银河通利债券型证券投资基金（LOF）、银河主题策略混合型证券投资基金、银河领先债券型证券投资基金、银河增利债券型发起式证券投资基金、银河灵活配置混合型证券投资基金、银河定投宝中证腾讯济安价值 100A 股指数型发起式证券投资基金、银河美丽优萃混合型证券投资基金、银河泰利纯债债券型证券投资基金、银河康乐股票型证券投资基金、银河丰利纯债债券型证券投资基金、银河现代服务主题灵活配置混合型证券投资基金、银河鑫利灵活配置混合型证券投资基金、银河转型增长主题灵活配置混合型证券投资基金、银河智联主题灵活配置混合型证券投资基金、银河大国智造主题灵活配置混合型证券投资基金、银河君尚灵活配置混合型证券投资基金、银河君荣灵活配置混合型证券投资基金、银河君信灵活配置混合型证券投资基金、银河君耀灵活配置混合型证券投资基金、银河君盛灵活配置混合型证券投资基金、银河君怡纯债债券型证券投资基金、银河君润灵活配置混合型证券投资基金、银河君辉 3 个月定期开放债券型发起式证券投资基金、银河量化优选混合型证券投资基金、银河钱包货币市场基金、银河量化稳进混合型证券投资基金、银河智慧主题灵活配置混合型证券投资基金、银河铭忆 3 个月定期开放债券型发起式证券投资基金、银河睿达灵活配置混合型证券投资基金、银河庭芳 3 个月定期开放债券型发起式证券投资基金、银河中证沪港深高股息指数型证券投资基金（LOF）、银河文体娱乐主题灵活配置混合型证券投资基金、银河景行 3 个月定期开放债券型发起式证券投资基金、银河睿嘉纯债债券型证券投资基金、银河沃丰纯债债券型证券投资基金、银河睿丰定期开放债券型发起式证券投资基金、银河和美生活主题混合型证券投资基金、银河家盈纯债债券型证券投资基金、银河嘉裕纯债债券型证券投资基金、银河中债-1-3 年久期央企 20 债券指数证券投资基金、银河乐活优萃混合型证券投资基金、银河丰泰 3 个月定期开放债券型发起式证券投资基金、银河沪深 300 指数增强型发起式证券投资基金、银河久泰纯债债券型证券投资基金、银河天盈中短债债券型证券投资基金、银河新动能混合型证券投资基金、银河聚星两年定期开放债券型证券投资基金、银河睿鑫纯债债券型证券投资基金、银河臻优稳健配置混合型证券投资基金、银河聚利 87 个月定期开放债券型证券投资基金、银河产业动力混合型证券投资基金、银河医药健康混合型证券投资基金、银河颐年稳健养老目标一年持有期混合型基金中基金（FOF）、银河成长优选一年持有期混合型证券投资基金、银河核心优势混合型证券投资基金、银河季季盈 90 天滚动持有短债债券型证券投资基金、银河价值成长混合型证券投资基金、银河景气行业混合型证券投资基金、银河中证同业存单 AAA 指数 7 天持有期证券投资

基金、银河星汇 30 天持有期债券型证券投资基金、银河景泰纯债债券型证券投资基金、银河高端装备混合型发起式证券投资基金、银河国企主题混合型发起式证券投资基金、银河新材料股票型发起式证券投资基金、银河中债 0-3 年政策性金融债指数证券投资基金、银河招益 6 个月持有期混合型证券投资基金、银河中证机器人指数发起式证券投资基金、银河中证红利低波动 100 指数证券投资基金、银河 ESG 主题混合型发起式证券投资基金、银河 CFETS0-3 年期政策性金融债指数证券投资基金、银河中证通信设备主题指数发起式证券投资基金、银河上证国有企业红利交易型开放式指数证券投资基金、银河科技成长混合型发起式证券投资基金、银河中证 A500 指数增强型证券投资基金、银河上证国有企业红利交易型开放式指数证券投资基金发起式联接基金、银河中证 A500 交易型开放式指数证券投资基金、银河致远养老目标日期 2045 三年持有期混合型发起式基金中基金（FOF）基金。

4.1.2 基金经理（或基金经理小组）及基金经理助理简介

姓名	职务	任本基金的基金经理（助理）期限		证券从业年限	说明
		任职日期	离任日期		
袁曦	本基金的基金经理	2023 年 3 月 31 日	—	20 年	硕士研究生学历，20 年金融行业从业经历。曾就职于交通银行上海浦东分行，2007 年 12 月加入银河基金管理有限公司，主要研究金融、汽车和休闲服装行业，历任研究员、资深研究员，现担任股票投资部副总监、基金经理。2015 年 12 月起担任银河蓝筹精选混合型证券投资基金基金经理，2016 年 2 月至 2019 年 5 月担任银河创新成长混合型证券投资基金基金经理，2016 年 12 月至 2018 年 9 月担任银河君荣灵活配置混合型证券投资基金基金经理，2017 年 12 月起担任银河智慧主题灵活配置混合型证券投资基金基金经理，2018 年 11 月至 2020 年 2 月担任银河和美生活主题混合型证券投资基金基金经理，2021 年 3 月起担任银河稳健证券投资基金基金经理，2022 年 3 月起担任银河研究精选混合型证券投资基金基金经理，2022 年 11 月起担任银河价值成长混合型证券投资基金、银河景气行业混合型证券投资基金基金经理，2023 年 3 月起担任银河行业优选混合型证券投资基金基金经理，2023 年 8 月至 2024 年 7 月担任银河成长远航混合型证券投资基金基金经理。

注：1、上表中任职日期为公司作出决定之日。

2、证券从业年限按其从事证券相关行业的从业经历累计年限计算。

4.1.3 期末兼任私募资产管理计划投资经理的基金经理同时管理的产品情况

本基金的基金经理均未兼任私募资产管理计划的投资经理。

4.2 管理人对报告期内本基金运作合规守信情况的说明

本报告期内，本基金管理人严格遵守《证券法》、《证券投资基金法》、《基金合同》和其他有关法律法规的规定，本着“诚实信用、勤勉律己、创新图强”的原则管理和运用基金资产，在合法合规的前提下谋求基金资产的保值和增值，努力实现基金份额持有人的利益，无损害基金份额持有人利益的行为，基金投资范围、投资比例及投资组合符合有关法规及基金合同的规定。

随业务的发展和规模的扩大，本基金管理人将继续秉承“诚信稳健、勤勉律己、创新图强”的理念，严格遵守《证券法》、《证券投资基金法》等法律法规的规定，进一步加强风险管理和完善内部控制体系，为基金份额持有人谋求长期稳定的回报。

4.3 管理人对报告期内公平交易情况的专项说明

4.3.1 公平交易制度的执行情况

本报告期内，公司旗下管理的所有投资组合严格执行相关法律法规及公司制度，在授权管理、研究分析、投资决策、交易执行、行为监控等方面对公平交易制度予以落实，确保公平对待不同投资组合。同时，公司针对不同投资组合的整体收益率差异以及分投资类别（股票、债券）的收益率差异进行了分析。

针对同向交易部分，本报告期内，公司对旗下管理的所有投资组合（完全复制的指数基金除外），连续四个季度期间内、不同时间窗下（日内、3 日内、5 日内）公开竞价交易的证券进行了价差分析，并针对溢价金额、占优比情况及显著性检验结果进行了梳理和分析，未发现重大异常情况。

针对反向交易部分，公司对旗下不同投资组合临近日的反向交易（包括股票和债券）的交易时间、交易价格进行了梳理和分析，未发现重大异常情况。本报告期内，不存在所有投资组合参与的交易所公开竞价同日反向交易成交较少的单边成交量超过该证券当日成交量的 5% 的情况（完全复制的指数基金除外）。

对于以公司名义进行的一级市场申购等交易，由各投资组合经理均严格按照制度规定，事前确定好申购价格和数量，按照价格优先、比例分配的原则对获配额度进行分配。

4.3.2 异常交易行为的专项说明

本报告期内，未发现本基金与其它投资组合之间有可能导致不公平交易和利益输送的异常交

易。

4.4 管理人对报告期内基金的投资策略和业绩表现的说明

4.4.1 报告期内基金投资策略和运作分析

上半年的市场，整体宽幅震荡，结构性行情特征十分明显，市场活跃，各类主题轮番表现。一月，市场延续了去年底的下跌势头。步入二月份，受益于春节后流动性宽松以及两会政策预期，市场出现反弹，其中，科技股表现最为强势，AI+、人形机器人等相关标的表现抢眼。三月，市场整体横盘震荡，结构分化依旧明显，家电等偏防御性的板块表现较好，而前期强势的 AI+、半导体等持续调整。四月，受美国宣布对全球 185 个国家征收“对等关税”影响，市场出现明显回调，前期强势的科技股表现较弱；而随着对部分国家关税暂缓，市场出现触底反弹，结构上分化明显，其中，创新药、新消费和光模块表现最强。

具体来看，上半年，万得全 A 上涨 5.83%，其中，沪深 300 指数、中小板指数和创业板综合指数分别上涨 0.03%、2.29%和 8.78%。分行业来看，涨幅居前的是有色金属、银行和国防军工，分别上涨 18.1%、13.1%和 13.0%；而跌幅居前的是煤炭、食品饮料和房地产，分别下跌 12.3%、7.3%和 6.9%。总体来看，行业间和板块内分化都十分明显，创新药、新消费、光模块、人形机器人等轮番表现。

实际操作过程中，基于对市场的判断，本基金的仓位维持较高的水平。持仓结构上，仍然是以景气度向好的业绩增长与估值匹配的成长股为主，并根据行业景气度和估值水平的变化，动态调整组合。

4.4.2 报告期内基金的业绩表现

截至本报告期末银河行业混合 A 的基金份额净值为 0.808 元，本报告期基金份额净值增长率为-5.50%，同期业绩比较基准收益率为 0.40%；截至本报告期末银河行业混合 C 的基金份额净值为 0.789 元，本报告期基金份额净值增长率为-5.73%，同期业绩比较基准收益率为 0.40%。

4.5 管理人对宏观经济、证券市场及行业走势的简要展望

从高频数据来看，6 月经济景气度保持平稳，工业需求边际回落，但消费和出口展现出较强韧性。总体来看，2025 年上半年，中国经济在复杂国内外环境下仍然展现出较强的韧性。展望未来，预计在政策的持续发力下，中国经济有望保持稳健增长，但也需要关注外部不确定性因素对经济的潜在制约。而从流动性角度来看，国内货币政策仍有望维持宽松，整体市场估值水平仍处在相对低位，性价比高。

基于以上判断，我们对市场谨慎乐观。在配置上，我们主要看好以下几个方向：

- (1) 盈利增长与估值相匹配的景气度向上的行业或景气度有望边际改善的行业，如电子、

汽车、AI+、电力设备、医药等。

(2) 自下而上积极寻找中报业绩有望超预期的行业与个股。

4.6 管理人对报告期内基金估值程序等事项的说明

报告期内，本基金管理人严格遵守企业会计准则、中国证监会相关规定、中国证券投资基金业协会提供的相关估值指引等相关规定以及基金合同的相关约定，对基金所持有的投资品种进行估值。日常估值由本基金管理人与本基金托管人一同完成，本基金管理人完成账务处理、基金份额净值的计算，与基金托管人进行账务核对，经基金托管人复核无误后，由基金管理人对外公布。

本基金管理人制定了健全、有效的估值政策和程序，为确保估值的合规、公允，本基金管理人设立了由公司相关领导、监察部合规岗、监察部投资风控岗、行业研究员、基金运营部基金会计等相关人员组成的估值委员会，以上人员拥有丰富的风控、合规、证券研究、估值经验，根据基金管理公司制定的相关制度，估值政策决策机构中不包括基金经理，但基金经理可以列席估值委员会会议提供估值建议，以便估值委员会决策。

本基金管理人参与估值流程各方之间不存在任何重大利益冲突。

4.7 管理人对报告期内基金利润分配情况的说明

本基金《基金合同》于 2009 年 04 月 24 日生效，根据《基金合同》有关约定，“在符合有关基金分红条件的前提下，本基金收益每年至多分配六次，全年分配比例不低于可分配收益的 50%，若《基金合同》生效不满 3 个月可不进行收益分配。”

本基金截至 2025 年 06 月 30 日，银河行业混合 A 可供分配利润为-172,222,344.54 元，银河行业混合 C 可供分配利润为-332,170.52 元，本报告期末未进行利润分配。

4.8 报告期内管理人对本基金持有人数或基金资产净值预警情形的说明

本基金本报告期内未发生连续二十个工作日出现基金份额持有人数量不满二百人或者基金资产净值低于五千万元的情形。

§ 5 托管人报告

5.1 报告期内本基金托管人遵规守信情况声明

本报告期，中国建设银行股份有限公司在本基金的托管过程中，严格遵守了《证券投资基金法》、基金合同、托管协议和其他有关规定，不存在损害基金份额持有人利益的行为，完全尽职尽责地履行了基金托管人应尽的义务。

5.2 托管人对报告期内本基金投资运作遵规守信、净值计算、利润分配等情况的说明

本报告期，本基金托管人按照国家有关规定、基金合同、托管协议和其他有关规定，对本基

金的基金资产净值计算、基金费用开支等方面进行了认真的复核，对本基金的投资运作方面进行了监督，未发现基金管理人有关损害基金份额持有人利益的行为。

报告期内，本基金利润分配情况符合法律法规和基金合同的相关约定。

5.3 托管人对本中期报告中财务信息等内容的真实、准确和完整发表意见

本托管人复核审查了本报告中的财务指标、净值表现、利润分配情况、财务会计报告、投资组合报告等内容，保证复核内容不存在虚假记载、误导性陈述或者重大遗漏。

§ 6 半年度财务会计报告（未经审计）

6.1 资产负债表

会计主体：银河行业优选混合型证券投资基金

报告截止日：2025 年 6 月 30 日

单位：人民币元

资 产	附注号	本期末 2025 年 6 月 30 日	上年度末 2024 年 12 月 31 日
资 产：			
货币资金	6.4.7.1	46,041,909.24	53,386,635.84
结算备付金		332,495.12	615,156.93
存出保证金		73,887.31	97,341.78
交易性金融资产	6.4.7.2	681,415,116.56	743,063,020.81
其中：股票投资		681,415,116.56	743,063,020.81
基金投资		-	-
债券投资		-	-
资产支持证券投资		-	-
贵金属投资		-	-
其他投资		-	-
衍生金融资产	6.4.7.3	-	-
买入返售金融资产	6.4.7.4	-	-
应收清算款		2,169,104.37	3,993.84
应收股利		-	-
应收申购款		112,836.99	197,451.42
递延所得税资产		-	-
其他资产	6.4.7.8	-	-
资产总计		730,145,349.59	797,363,600.62
负 债 和 净 资 产			
负 债：			
短期借款		-	-
交易性金融负债		-	-
衍生金融负债	6.4.7.3	-	-

卖出回购金融资产款		-	-
应付清算款		1,268,012.15	-
应付赎回款		940,264.18	1,328,677.33
应付管理人报酬		700,440.36	816,141.23
应付托管费		116,740.08	136,023.51
应付销售服务费		785.25	954.79
应付投资顾问费		-	-
应交税费		-	-
应付利润		-	-
递延所得税负债		-	-
其他负债	6.4.7.9	223,636.30	468,065.76
负债合计		3,249,878.32	2,749,862.62
净资产：			
实收基金	6.4.7.10	899,449,986.33	929,570,039.48
未分配利润	6.4.7.12	-172,554,515.06	-134,956,301.48
净资产合计		726,895,471.27	794,613,738.00
负债和净资产总计		730,145,349.59	797,363,600.62

注： 报告截止日 2025 年 06 月 30 日，银河行业混合 A 基金份额净值 0.808 元，基金份额总额 897,879,000.65 份；银河行业混合 C 基金份额净值 0.789 元，基金份额总额 1,570,985.68 份。银河行业混合份额总额合计为 899,449,986.33 份。

6.2 利润表

会计主体：银河行业优选混合型证券投资基金

本报告期：2025 年 1 月 1 日至 2025 年 6 月 30 日

单位：人民币元

项 目	附注号	本期 2025 年 1 月 1 日至 2025 年 6 月 30 日	上年度可比期间 2024 年 1 月 1 日至 2024 年 6 月 30 日
一、营业总收入		-36,773,041.63	-72,138,162.42
1. 利息收入		88,780.69	87,234.73
其中：存款利息收入	6.4.7.13	88,780.69	87,234.73
债券利息收入		-	-
资产支持证券利息收入		-	-
买入返售金融资产收入		-	-
其他利息收入		-	-
2. 投资收益（损失以“-”填列）		1,713,652.68	-55,232,798.21
其中：股票投资收益	6.4.7.14	-3,905,831.39	-61,292,894.91
基金投资收益		-	-
债券投资收益	6.4.7.15	-	79,497.34

资产支持证券投资收益	6.4.7.16	-	-
贵金属投资收益	6.4.7.17	-	-
衍生工具收益	6.4.7.18	-	-
股利收益	6.4.7.19	5,619,484.07	5,980,599.36
其他投资收益		-	-
3. 公允价值变动收益（损失以“-”号填列）	6.4.7.20	-38,604,667.03	-17,017,163.60
4. 汇兑收益（损失以“-”号填列）		-	-
5. 其他收入（损失以“-”号填列）	6.4.7.21	29,192.03	24,564.66
减：二、营业总支出		5,387,953.17	4,868,349.71
1. 管理人报酬	6.4.10.2.1	4,536,388.09	4,087,131.07
其中：暂估管理人报酬		-	-
2. 托管费	6.4.10.2.2	756,064.70	681,188.58
3. 销售服务费	6.4.10.2.3	4,822.71	3,922.81
4. 投资顾问费		-	-
5. 利息支出		-	-
其中：卖出回购金融资产支出		-	-
6. 信用减值损失	6.4.7.22	-	-
7. 税金及附加		-	0.25
8. 其他费用	6.4.7.23	90,677.67	96,107.00
三、利润总额（亏损总额以“-”号填列）		-42,160,994.80	-77,006,512.13
减：所得税费用		-	-
四、净利润（净亏损以“-”号填列）		-42,160,994.80	-77,006,512.13
五、其他综合收益的税后净额		-	-
六、综合收益总额		-42,160,994.80	-77,006,512.13

6.3 净资产变动表

会计主体：银河行业优选混合型证券投资基金

本报告期：2025 年 1 月 1 日至 2025 年 6 月 30 日

单位：人民币元

项目	本期 2025 年 1 月 1 日至 2025 年 6 月 30 日			
	实收基金	其他综合收益	未分配利润	净资产合计
一、上期期末净资产	929,570,039.48	-	-	794,613,738.00

			134,956,301.48	
二、本期期初净资产	929,570,039.48	-	- 134,956,301.48	794,613,738.00
三、本期增减变动额(减少以“-”号填列)	-30,120,053.15	-	-37,598,213.58	-67,718,266.73
(一)、综合收益总额	-	-	-42,160,994.80	-42,160,994.80
(二)、本期基金份额交易产生的净资产变动数(净资产减少以“-”号填列)	-30,120,053.15	-	4,562,781.22	-25,557,271.93
其中：1. 基金申购款	33,704,914.68	-	-5,637,483.01	28,067,431.67
2. 基金赎回款	-63,824,967.83	-	10,200,264.23	-53,624,703.60
(三)、本期向基金份额持有人分配利润产生的净资产变动(净资产减少以“-”号填列)	-	-	-	-
四、本期期末净资产	899,449,986.33	-	- 172,554,515.06	726,895,471.27
项目	上年度可比期间 2024 年 1 月 1 日至 2024 年 6 月 30 日			
	实收基金	其他综合收益	未分配利润	净资产合计
一、上期期末净资产	958,909,980.51	-	- 210,688,635.60	748,221,344.91
二、本期期初净资产	958,909,980.51	-	- 210,688,635.60	748,221,344.91
三、本期增减变动额(减少以“-”号填列)	-8,711,758.60	-	-74,192,881.86	-82,904,640.46
(一)、综合收益总额	-	-	-77,006,512.13	-77,006,512.13
(二)、本期基金份额交易产生的净资产变动数	-8,711,758.60	-	2,813,630.27	-5,898,128.33

（净资产减少以“-”号填列）				
其中：1. 基金申购款	45,366,207.16	-	-12,849,481.20	32,516,725.96
2. 基金赎回款	-54,077,965.76	-	15,663,111.47	-38,414,854.29
（三）、本期向基金份额持有人分配利润产生的净资产变动（净资产减少以“-”号填列）	-	-	-	-
四、本期期末净资产	950,198,221.91	-	-284,881,517.46	665,316,704.45

报表附注为财务报表的组成部分。

本报告 6.1 至 6.4 财务报表由下列负责人签署：

史平武
基金管理人负责人

史平武
主管会计工作负责人

管良权
会计机构负责人

6.4 报表附注

6.4.1 基金基本情况

银河行业优选混合型证券投资基金(以下简称“本基金”)系由基金管理人银河基金管理有限公司依照《中华人民共和国证券投资基金法》、《银河行业优选股票型证券投资基金基金合同》(以下简称“基金合同”)及其他有关法律法规的规定，经中国证券监督管理委员会(以下简称“中国证监会”)以证监许可[2008]1253 号文批准公开募集。本基金为契约型开放式基金，存续期限为不定期，首次设立募集基金份额为 692,688,077.60 份。基金合同于 2009 年 4 月 24 日正式生效。根据基金管理人于 2015 年 7 月 17 日发布的《关于旗下部分基金更名并修改基金合同、托管协议等相关条款的公告》，自该日起，本基金由“银河行业优选股票型证券投资基金”更名为“银河行业优选混合型证券投资基金”。本次基金更名不改变基金投资范围。本基金的基金管理人为银河基金管理有限公司，基金托管人为中国建设银行股份有限公司。

根据《银河基金管理有限公司关于旗下部分基金增加 C 类基金份额并修改基金合同等法律文件的公告》，本基金自 2022 年 5 月 23 日起增加收取销售服务费的 C 类份额，并对本基金的基金合同作相应修改。在本基金增加收取销售服务费的 C 类份额后，原有的基金份额将全部自动转换为

本基金 A 类份额。对投资者收取申购费用、赎回时收取赎回费用的，且不从本类别基金资产中计提销售服务费的基金份额，称为 A 类基金份额；对投资者不收取申购费用、赎回时收取赎回费用的，且从本类别基金资产中计提销售服务费的基金份额，称为 C 类基金份额，C 类基金份额仅在场外申购、赎回。本基金 A 类和 C 类两种收费模式并存，由于基金费用的不同，本基金 A 类基金份额和 C 类基金份额分别计算基金份额净值和基金份额累计净值。

根据《中华人民共和国证券投资基金法》、截至报告期末最新适用的基金合同及《银河行业优选混合型证券投资基金招募说明书》的有关规定，本基金的投资范围为具有良好流动性的金融工具，包括国内依法发行上市的股票、债券、债券回购、权证、中央银行票据、资产支持证券等，以及法律法规或中国证监会允许的其它投资品种。本基金的投资组合为：股票资产占基金资产的 60%-95%，现金、债券、权证以及中国证监会允许基金投资的其他证券品种占基金资产的 5%-40%，现金或者到期日在一年以内的政府债券不低于基金资产净值的 5%，其中现金不包括结算备付金、存出保证金、应收申购款等，权证的投资比例不超过基金资产净值的 3%，资产支持证券的投资比例不超过基金资产净值的 20%。本基金股票投资的主要对象为景气行业或预期景气行业中的优势企业，本基金投资这类企业的资产不低于本基金股票资产的 80%。如果法律法规或中国证监会允许基金投资于其它品种，本基金在履行适当的程序后，可以将其纳入到基金的投资范围，并依据有关法律法规进行投资管理。本基金的业绩比较基准为：沪深 300 指数收益率 \times 80%+上证国债指数收益率 \times 20%。

6.4.2 会计报表的编制基础

本基金以持续经营为基础编制财务报表。本基金财务报表符合中华人民共和国财政部(以下简称“财政部”)颁布的企业会计准则和《资产管理产品相关会计处理规定》(以下合称“企业会计准则”)的要求，同时亦按照中国证监会颁布的《证券投资基金信息披露 XBRL 模板第 3 号<年度报告和中期报告>》、中国证券投资基金业协会(以下简称“基金业协会”)颁布的《证券投资基金会计核算业务指引》及中国证监会、基金业协会发布的其他有关基金行业实务操作的规定编制财务报表。

6.4.3 遵循企业会计准则及其他有关规定的声明

本基金财务报表符合财政部颁布的企业会计准则及附注 6.4.2 中所列示的中国证监会和中国证券投资基金业协会发布的有关基金行业实务操作的规定要求，真实、完整地反映了本基金 2025 年 06 月 30 日的财务状况、2025 年上半年的经营成果和净资产变动情况。

6.4.4 本报告期所采用的会计政策、会计估计与最近一期年度报告相一致的说明

本基金本报告期所采用的会计政策、会计估计与最近一期年度报告相一致。

6.4.5 会计政策和会计估计变更以及差错更正的说明

6.4.5.1 会计政策变更的说明

本基金在本报告期内未发生重大会计政策变更。

6.4.5.2 会计估计变更的说明

本基金在本报告期内未发生重大会计估计变更。

6.4.5.3 差错更正的说明

本基金在本报告期内未发生重大会计差错更正。

6.4.6 税项

根据财税[2002]128号《关于开放式证券投资基金有关税收问题的通知》、财税[2004]78号文《关于证券投资基金税收政策的通知》、财税[2012]85号文《关于实施上市公司股息红利差别化个人所得税政策有关问题的通知》、财税[2015]101号《关于上市公司股息红利差别化个人所得税政策有关问题的通知》、财政部、税务总局、证监会公告2019年第78号《关于继续实施全国中小企业股份转让系统挂牌公司股息红利差别化个人所得税政策的公告》、深圳证券交易所于2008年9月18日发布的《深圳证券交易所关于做好证券交易印花税征收方式调整工作的通知》、财税[2008]1号文《关于企业所得税若干优惠政策的通知》、财税[2016]36号文《关于全面推开营业税改征增值税试点的通知》、财税[2016]46号《关于进一步明确全面推开营改增试点金融业有关政策的通知》、财税[2016]70号《关于金融机构同业往来等增值税政策的补充通知》、财税[2016]140号文《关于明确金融、房地产开发、教育辅助服务等增值税政策的通知》、财税[2017]2号文《关于资管产品增值税政策有关问题的补充通知》、财税[2017]56号文《关于资管产品增值税有关问题的通知》、财税[2017]90号《关于租入固定资产进项税额抵扣等增值税政策的通知》、财税[2023]39号《关于减半征收证券交易印花税的公告》、财政部税务总局公告2024年第8号《关于延续实施全国中小企业股份转让系统挂牌公司股息红利差别化个人所得税政策的公告》及其他相关税务法规和实务操作，本基金适用的主要税项列示如下：

a) 资管产品管理人运营资管产品过程中发生的增值税应税行为，以管理人为增值税纳税人，暂适用简易计税方法，按照3%的征收率缴纳增值税。

证券投资基金管理人运用基金买卖股票、债券取得的金融商品转让收入免征增值税；对国债、地方政府债利息收入以及金融同业往来取得的利息收入免征增值税；同业存款利息收入免征增值税以及一般存款利息收入不征收增值税。资管产品管理人运营资管产品提供的贷款服务，以产生的利息及利息性质的收入为销售额。

b) 对证券投资基金从证券市场中取得的收入，包括买卖股票、债券的差价收入，股权的股息、红

利收入，债券的利息收入及其他收入，暂不征收企业所得税。

对投资者从证券投资基金分配中取得的收入，暂不征收企业所得税。

c) 对基金从上市公司、全国中小企业股份转让系统公开转让股票的非上市公众公司(“挂牌公司”)取得的股息红利所得，持股期限在 1 个月以内(含 1 个月)的，其股息红利所得全额计入应纳税所得额；持股期限在 1 个月以上至 1 年(含 1 年)的，暂减按 50%计入应纳税所得额；持股期限超过 1 年的，暂免征收个人所得税。对基金持有的上市公司限售股，解禁后取得的股息、红利收入，按照上述规定计算纳税，持股时间自解禁日起计算；解禁前取得的股息、红利收入继续暂减按 50%计入应纳税所得额。上述所得统一适用 20%的税率计征个人所得税。

对基金取得的企业债券利息收入，应由发行债券的企业在向基金支付利息时代扣代缴 20%的个人所得税。

d) 基金卖出股票按 0.1%的税率缴纳股票交易印花税，买入股票不征收股票交易印花税。自 2023 年 8 月 28 日起，证券交易印花税实施减半征收。

e) 对基金运营过程中缴纳的增值税，分别按照证券投资基金管理人所在地适用的税率，计算缴纳城市维护建设税、教育费附加和地方教育附加。

6.4.7 重要财务报表项目的说明

6.4.7.1 货币资金

单位：人民币元

项目	本期末 2025 年 6 月 30 日
活期存款	46,041,909.24
等于：本金	46,037,512.61
加：应计利息	4,396.63
减：坏账准备	-
定期存款	-
等于：本金	-
加：应计利息	-
减：坏账准备	-
其中：存款期限 1 个月以内	-
存款期限 1-3 个月	-
存款期限 3 个月以上	-
其他存款	-
等于：本金	-
加：应计利息	-
减：坏账准备	-
合计	46,041,909.24

6.4.7.2 交易性金融资产

单位：人民币元

项目		本期末 2025 年 6 月 30 日			
		成本	应计利息	公允价值	公允价值变动
股票		633,768,683.09	-	681,415,116.56	47,646,433.47
贵金属投资-金交所黄金合约		-	-	-	-
债券	交易所市场	-	-	-	-
	银行间市场	-	-	-	-
	合计	-	-	-	-
资产支持证券		-	-	-	-
基金		-	-	-	-
其他		-	-	-	-
合计		633,768,683.09	-	681,415,116.56	47,646,433.47

6.4.7.3 衍生金融资产/负债

6.4.7.3.1 衍生金融资产/负债期末余额

本基金本报告期末无衍生金融资产/负债余额。

6.4.7.3.2 期末基金持有的期货合约情况

本基金本报告期末无期货合约。

6.4.7.3.3 期末基金持有的黄金衍生品情况

本基金本报告期末无黄金衍生品。

6.4.7.4 买入返售金融资产

6.4.7.4.1 各项买入返售金融资产期末余额

本基金本报告期末无买入返售金融资产余额。

6.4.7.4.2 期末买断式逆回购交易中取得的债券

本基金本报告期末无买断式逆回购交易中取得的债券。

6.4.7.4.3 按预期信用损失一般模型计提减值准备的说明

本基金本报告期内无需按预期信用损失一般模型计提减值准备的情况。

6.4.7.5 债权投资

6.4.7.5.1 债权投资情况

本基金本报告期末无债权投资。

6.4.7.5.2 债权投资减值准备计提情况

本基金本报告期内无债权投资。

6.4.7.6 其他债权投资

6.4.7.6.1 其他债权投资情况

本基金本报告期末无其他债权投资。

6.4.7.6.2 其他债权投资减值准备计提情况

本基金本报告期内无其他债权投资。

6.4.7.7 其他权益工具投资

6.4.7.7.1 其他权益工具投资情况

本基金本报告期末无其他权益工具投资。

6.4.7.7.2 报告期末其他权益工具投资情况

本基金本报告期末无其他权益工具投资。

6.4.7.8 其他资产

本基金本报告期末未持有其他资产。

6.4.7.9 其他负债

单位：人民币元

项目	本期末 2025 年 6 月 30 日
应付券商交易单元保证金	-
应付赎回费	500.58
应付证券出借违约金	-
应付交易费用	139,008.05
其中：交易所市场	139,008.05
银行间市场	-
应付利息	-
预提费用	84,127.67
合计	223,636.30

6.4.7.10 实收基金

金额单位：人民币元

银河行业混合 A

项目	本期 2025 年 1 月 1 日至 2025 年 6 月 30 日	
	基金份额（份）	账面金额
上年度末	927,966,852.80	927,966,852.80
本期申购	33,037,362.42	33,037,362.42
本期赎回（以“-”号填列）	-63,125,214.57	-63,125,214.57
基金拆分/份额折算前	-	-

基金拆分/份额折算调整	-	-
本期申购	-	-
本期赎回（以“-”号填列）	-	-
本期末	897,879,000.65	897,879,000.65

银河行业混合 C

项目	本期 2025 年 1 月 1 日至 2025 年 6 月 30 日	
	基金份额（份）	账面金额
上年度末	1,603,186.68	1,603,186.68
本期申购	667,552.26	667,552.26
本期赎回（以“-”号填列）	-699,753.26	-699,753.26
基金拆分/份额折算前	-	-
基金拆分/份额折算调整	-	-
本期申购	-	-
本期赎回（以“-”号填列）	-	-
本期末	1,570,985.68	1,570,985.68

注：申购含红利再投、转换入份额，赎回含转换出份额。

6.4.7.11 其他综合收益

本基金本报告期末无其他综合收益。

6.4.7.12 未分配利润

单位：人民币元

银河行业混合 A

项目	已实现部分	未实现部分	未分配利润合计
上年度末	161,073,477.43	-295,769,093.68	-134,695,616.25
本期期初	161,073,477.43	-295,769,093.68	-134,695,616.25
本期利润	-3,545,796.89	-38,552,501.97	-42,098,298.86
本期基金份额交易产生的变动数	-4,880,650.73	9,452,221.30	4,571,570.57
其中：基金申购款	5,391,117.76	-10,908,921.23	-5,517,803.47
基金赎回款	-10,271,768.49	20,361,142.53	10,089,374.04
本期已分配利润	-	-	-
本期末	152,647,029.81	-324,869,374.35	-172,222,344.54

银河行业混合 C

项目	已实现部分	未实现部分	未分配利润合计
上年度末	252,615.92	-513,301.15	-260,685.23
本期期初	252,615.92	-513,301.15	-260,685.23
本期利润	-10,530.88	-52,165.06	-62,695.94
本期基金份额交易产生的变动数	-5,131.96	-3,657.39	-8,789.35
其中：基金申购款	96,514.79	-216,194.33	-119,679.54
基金赎回款	-101,646.75	212,536.94	110,890.19

本期已分配利润	-	-	-
本期末	236,953.08	-569,123.60	-332,170.52

6.4.7.13 存款利息收入

单位：人民币元

项目	本期 2025 年 1 月 1 日至 2025 年 6 月 30 日
活期存款利息收入	87,802.63
定期存款利息收入	-
其他存款利息收入	-
结算备付金利息收入	801.69
其他	176.37
合计	88,780.69

6.4.7.14 股票投资收益

6.4.7.14.1 股票投资收益项目构成

单位：人民币元

项目	本期 2025年1月1日至2025年6月30日
股票投资收益——买卖股票差价收入	-3,905,831.39
股票投资收益——赎回差价收入	-
股票投资收益——申购差价收入	-
股票投资收益——证券出借差价收入	-
合计	-3,905,831.39

6.4.7.14.2 股票投资收益——买卖股票差价收入

单位：人民币元

项目	本期 2025 年 1 月 1 日至 2025 年 6 月 30 日
卖出股票成交总额	388,289,799.32
减：卖出股票成本总额	391,620,945.50
减：交易费用	574,685.21
买卖股票差价收入	-3,905,831.39

6.4.7.14.3 股票投资收益——证券出借差价收入

本基金本报告期内无股票投资收益——证券出借差价收入。

6.4.7.15 债券投资收益

6.4.7.15.1 债券投资收益项目构成

本基金本报告期内无债券投资收益。

6.4.7.15.2 债券投资收益——买卖债券差价收入

本基金本报告期内无债券投资收益——买卖债券差价收入。

6.4.7.15.3 债券投资收益——赎回差价收入

本基金本报告期内无债券投资收益——赎回差价收入。

6.4.7.15.4 债券投资收益——申购差价收入

本基金本报告期内无债券投资收益——申购差价收入。

6.4.7.16 资产支持证券投资收益

6.4.7.16.1 资产支持证券投资收益项目构成

本基金本报告期内无资产支持证券投资收益。

6.4.7.16.2 资产支持证券投资收益——买卖资产支持证券差价收入

本基金本报告期内无资产支持证券投资收益——买卖资产支持证券差价收入。

6.4.7.16.3 资产支持证券投资收益——赎回差价收入

本基金本报告期内无资产支持证券投资收益——赎回差价收入。

6.4.7.16.4 资产支持证券投资收益——申购差价收入

本基金本报告期内无资产支持证券投资收益——申购差价收入。

6.4.7.17 贵金属投资收益

6.4.7.17.1 贵金属投资收益项目构成

本基金本报告期内无贵金属投资收益。

6.4.7.17.2 贵金属投资收益——买卖贵金属差价收入

本基金本报告期内无贵金属投资收益——买卖债券差价收入。

6.4.7.17.3 贵金属投资收益——赎回差价收入

本基金本报告期内无贵金属投资收益——赎回差价收入。

6.4.7.17.4 贵金属投资收益——申购差价收入

本基金本报告期内无贵金属投资收益——申购差价收入。

6.4.7.18 衍生工具收益

6.4.7.18.1 衍生工具收益——买卖权证差价收入

本基金本报告期内无衍生工具收益——买卖权证差价收入。

6.4.7.18.2 衍生工具收益——其他投资收益

本基金本报告期内无衍生工具收益——其他投资收益。

6.4.7.19 股利收益

单位：人民币元

项目	本期 2025 年 1 月 1 日至 2025 年 6 月 30 日
股票投资产生的股利收益	5,619,484.07
其中：证券出借权益补偿收入	-
基金投资产生的股利收益	-
合计	5,619,484.07

6.4.7.20 公允价值变动收益

单位：人民币元

项目名称	本期 2025 年 1 月 1 日至 2025 年 6 月 30 日
1. 交易性金融资产	-38,604,667.03
股票投资	-38,604,667.03
债券投资	-
资产支持证券投资	-
基金投资	-
贵金属投资	-
其他	-
2. 衍生工具	-
权证投资	-
3. 其他	-
减：应税金融商品公允价值变动产生的预估增值税	-
合计	-38,604,667.03

6.4.7.21 其他收入

单位：人民币元

项目	本期 2025 年 1 月 1 日至 2025 年 6 月 30 日
基金赎回费收入	28,669.96
基金转换费收入	522.07
合计	29,192.03

6.4.7.22 信用减值损失

本基金本报告期内未发生信用减值损失。

6.4.7.23 其他费用

单位：人民币元

项目	本期 2025 年 1 月 1 日至 2025 年 6 月 30 日
审计费用	12,120.30
信息披露费	59,507.37

证券出借违约金	-
银行费用	450.00
账户维护费	18,000.00
其他	600.00
合计	90,677.67

6.4.7.24 分部报告

无。

6.4.8 或有事项、资产负债表日后事项的说明

6.4.8.1 或有事项

截至资产负债表日，本基金没有需要在财务报表附注中说明的或有事项。

6.4.8.2 资产负债表日后事项

截至财务报表批准日，本基金无需要披露的资产负债表日后事项。

6.4.9 关联方关系

6.4.9.1 本报告期存在控制关系或其他重大利害关系的关联方发生变化的情况

本报告期存在控制关系或其他重大利害关系的关联方未发生变化。

6.4.9.2 本报告期与基金发生关联交易的各关联方

关联方名称	与本基金的关系
银河基金管理有限公司（“银河基金”）	基金管理人、注册登记机构、基金销售机构
中国建设银行股份有限公司（“建设银行”）	基金托管人、基金代销机构
中国银河证券股份有限公司（“银河证券”）	基金代销机构、同受基金管理人控股股东控制

注：本报告期内存在控制关系或其他重大利害关系的关联方未发生变化。

6.4.10 本报告期及上年度可比期间的关联方交易

以下关联交易均在正常业务范围内按一般商业条款订立。

6.4.10.1 通过关联方交易单元进行的交易

6.4.10.1.1 股票交易

本基金本报告期内及上年度可比期间无通过关联方交易单元进行的股票交易。

6.4.10.1.2 债券交易

本基金本报告期内及上年度可比期间均无通过关联方交易单元进行的债券交易。

6.4.10.1.3 债券回购交易

本基金本报告期内及上年度可比期间均无通过关联方交易单元进行的债券回购交易。

6.4.10.1.4 权证交易

本基金本报告期及上年度可比期间均未通过关联方交易单元进行权证交易。

6.4.10.1.5 应支付关联方的佣金

本基金本报告期内及上年度可比期间无应支付关联方的佣金。

6.4.10.2 关联方报酬

6.4.10.2.1 基金管理费

单位：人民币元

项目	本期 2025 年 1 月 1 日至 2025 年 6 月 30 日	上年度可比期间 2024 年 1 月 1 日至 2024 年 6 月 30 日
当期发生的基金应支付的管理费	4,536,388.09	4,087,131.07
其中：应支付销售机构的客户维护费	1,632,295.12	1,471,697.87
应支付基金管理人的净管理费	2,904,092.97	2,615,433.20

注：支付基金管理人银河基金的基金管理费按前一日基金资产净值×1.20%的年费率计提，逐日累计至每月月底，按月支付。其计算公式为：日基金管理费=前一日基金资产净值×1.20%÷当年天数。

6.4.10.2.2 基金托管费

单位：人民币元

项目	本期 2025 年 1 月 1 日至 2025 年 6 月 30 日	上年度可比期间 2024 年 1 月 1 日至 2024 年 6 月 30 日
当期发生的基金应支付的托管费	756,064.70	681,188.58

注：支付基金托管人建设银行的基金托管费按前一日基金资产净值×0.20%的年费率计提，逐日累计至每月月底，按月支付。其计算公式为：日基金托管费=前一日基金资产净值×0.20%÷当年天数。

6.4.10.2.3 销售服务费

单位：人民币元

获得销售服务费的各关联方名称	本期 2025 年 1 月 1 日至 2025 年 6 月 30 日		
	当期发生的基金应支付的销售服务费		
	银河行业混合 A	银河行业混合 C	合计
银河基金	—	23.12	23.12
合计	—	23.12	23.12
	上年度可比期间		

获得销售服务费的各关联方名称	2024 年 1 月 1 日至 2024 年 6 月 30 日		
	当期发生的基金应支付的销售服务费		
	银河行业混合 A	银河行业混合 C	合计
银河基金	-	14.27	14.27
合计	-	14.27	14.27

注：本基金 A 类基金份额不收取销售服务费，C 类基金份额的销售服务费按前一日 C 类基金资产净值的 0.80% 的年费率逐日计提，累计至每月月底，按月支付。其计算公式为：每日应计提的 C 类基金份额销售服务费 = 前一日的 C 类基金份额的基金资产净值 × 0.80% ÷ 当年天数。

6.4.10.3 与关联方进行银行间同业市场的债券(含回购)交易

本基金本报告期及上年度可比期间未与关联方进行银行间同业市场的债券(含回购)交易。

6.4.10.4 报告期内转融通证券出借业务发生重大关联交易事项的说明

6.4.10.4.1 与关联方通过约定申报方式进行的适用固定期限费率的证券出借业务的情况

本基金在本报告期内及上年度可比期间均未与关联方通过约定申报方式进行适用固定期限费率的证券出借业务。

6.4.10.4.2 与关联方通过约定申报方式进行的适用市场化期限费率的证券出借业务的情况

本基金在本报告期内及上年度可比期间均未与关联方通过约定申报方式进行适用市场化期限费率的证券出借业务。

6.4.10.5 各关联方投资本基金的情况

6.4.10.5.1 报告期内基金管理人运用固有资金投资本基金的情况

本基金本报告期内及上年度可比期间基金管理人均无运用固有资金投资本基金的情况。

6.4.10.5.2 报告期末除基金管理人之外的其他关联方投资本基金的情况

本基金本报告期末及上年度末除基金管理人之外的其他关联方无投资本基金的情况。

6.4.10.6 由关联方保管的银行存款余额及当期产生的利息收入

单位：人民币元

关联方名称	本期 2025 年 1 月 1 日至 2025 年 6 月 30 日		上年度可比期间 2024 年 1 月 1 日至 2024 年 6 月 30 日	
	期末余额	当期利息收入	期末余额	当期利息收入
建设银行	46,041,909.24	87,802.63	47,419,714.78	80,897.55

注：本基金的银行存款由基金托管人中国建设银行股份有限公司保管，按银行同业利率计息。

6.4.10.7 本基金在承销期内参与关联方承销证券的情况

本基金本报告期及上年度可比期间未在承销期内直接购入关联方承销的证券。

6.4.10.8 其他关联交易事项的说明

本基金本报告期及上年度可比期间均无其他关联交易事项。

6.4.11 利润分配情况

本基金本报告期末进行利润分配。

6.4.12 期末（2025 年 6 月 30 日）本基金持有的流通受限证券

6.4.12.1 因认购新发/增发证券而于期末持有的流通受限证券

金额单位：人民币元

6.4.12.1.1 受限证券类别：股票										
证券代码	证券名称	成功认购日	受限期	流通受限类型	认购价格	期末估值单价	数量（单位：股）	期末成本总额	期末估值总额	备注
001335	信凯科技	2025 年 4 月 2 日	6 个月	新股锁定	12.80	35.87	80	1,024.00	2,869.60	-
001356	富岭股份	2025 年 1 月 16 日	6 个月	新股锁定	5.30	14.43	709	3,757.70	10,230.87	-
001382	新亚电缆	2025 年 3 月 13 日	6 个月	新股锁定	7.40	20.08	366	2,708.40	7,349.28	-
001388	信通电子	2025 年 6 月 24 日	1 个月内（含）	新股流通受限	16.42	16.42	843	13,842.06	13,842.06	-
001388	信通电子	2025 年 6 月 24 日	6 个月	新股锁定	16.42	16.42	94	1,543.48	1,543.48	-
001390	古麒绒材	2025 年 5 月 21 日	6 个月	新股锁定	12.08	21.50	178	2,150.24	3,827.00	-
001395	亚联机	2025 年 1 月 20 日	6 个月	新股锁定	19.08	47.21	80	1,526.40	3,776.80	-

	械	日								
301173	毓恬冠佳	2025年2月24日	6个月	新股锁定	28.33	44.97	173	4,901.09	7,779.81	-
301275	汉朔科技	2025年3月4日	6个月	新股锁定	27.50	56.18	397	10,917.50	22,303.46	-
301458	钧崴电子	2025年1月2日	6个月	新股锁定	10.40	34.08	701	7,290.40	23,890.08	-
301479	弘景光电	2025年3月6日	6个月	新股锁定	41.90	77.86	130	5,447.00	10,121.80	-
301479	弘景光电	2025年5月28日	1-6个月(含)	新股锁定-送股	-	77.86	52	-	4,048.72	-
301501	恒鑫生活	2025年3月11日	6个月	新股锁定	39.92	45.20	241	9,620.72	10,893.20	-
301501	恒鑫生活	2025年6月6日	1-6个月(含)	新股锁定-送股	-	45.20	109	-	4,926.80	-
301535	浙江华远	2025年3月18日	6个月	新股锁定	4.92	18.98	734	3,611.28	13,931.32	-
301560	众捷汽车	2025年4月17日	6个月	新股锁定	16.50	33.05	190	3,135.00	6,279.50	-
301590	优优绿能	2025年5月28日	6个月	新股锁定	89.60	152.21	73	6,540.80	11,111.33	-
301595	太力科	2025年5月12日	6个月	新股锁定	17.05	35.86	196	3,341.80	7,028.56	-

	技	日								
301601	惠 通 科 技	2025 年 1 月 8 日	6 个月	新股 锁定	11.80	33.81	342	4,035.60	11,563.02	-
301636	泽 润 新 能	2025 年 4 月 30 日	6 个月	新股 锁定	33.06	53.69	128	4,231.68	6,872.32	-
301658	首 航 新 能	2025 年 3 月 26 日	6 个月	新股 锁定	11.80	28.63	437	5,156.60	12,511.31	-
301665	泰 禾 股 份	2025 年 4 月 2 日	6 个月	新股 锁定	10.27	28.22	393	4,036.11	11,090.46	-
603014	威 高 血 净	2025 年 5 月 12 日	6 个月	新股 锁定	26.50	35.16	205	5,432.50	7,207.80	-
603049	中 策 橡 胶	2025 年 5 月 27 日	6 个月	新股 锁定	46.50	42.99	355	16,507.50	15,261.45	-
603072	天 和 磁 材	2024 年 12 月 24 日	6 个月	新股 锁定	12.30	54.35	226	2,779.80	12,283.10	-
603120	肯 特 催 化	2025 年 4 月 9 日	6 个月	新股 锁定	15.00	41.30	65	975.00	2,684.50	-
603124	江 南 新 材	2025 年 3 月 12 日	6 个月	新股 锁定	10.54	46.12	88	927.52	4,058.56	-
603202	天 有 为	2025 年 4 月 16 日	6 个月	新股 锁定	93.50	92.79	117	10,939.50	10,856.43	-
603210	泰 鸿 万	2025 年 4 月 1	6 个月	新股 锁定	8.60	19.70	286	2,459.60	5,634.20	-

	立	日								
603257	中国瑞林	2025年3月28日	6个月	新股锁定	20.52	47.39	78	1,600.56	3,696.42	-
603271	永杰新材	2025年3月4日	6个月	新股锁定	20.60	35.07	126	2,595.60	4,418.82	-
603382	海阳科技	2025年6月5日	6个月	新股锁定	11.50	28.45	105	1,207.50	2,987.25	-
603400	华之杰	2025年6月12日	6个月	新股锁定	19.88	49.62	57	1,133.16	2,828.34	-
603409	汇通控股	2025年2月25日	6个月	新股锁定	24.18	33.31	100	2,418.00	3,331.00	-
688411	海博思创	2025年1月20日	6个月	新股锁定	19.38	83.40	560	10,852.80	46,704.00	-
688545	兴福电子	2025年1月15日	6个月	新股锁定	11.68	26.94	994	11,609.92	26,778.36	-
688583	思看科技	2025年1月8日	6个月	新股锁定	33.46	79.59	175	5,855.50	13,928.25	-
688583	思看科技	2025年6月19日	1个月内(含)	新股锁定-送股	-	79.59	52	-	4,138.68	-
688755	汉邦科技	2025年5月9日	6个月	新股锁定	22.77	44.55	203	4,622.31	9,043.65	-
688757	胜科纳	2025年3月18日	6个月	新股锁定	9.08	26.35	536	4,866.88	14,123.60	-

	米	日								
688758	赛分科技	2025 年 1 月 2 日	6 个月	新股锁定	4.32	16.96	777	3,356.64	13,177.92	-
688775	影石创新	2025 年 6 月 4 日	6 个月	新股锁定	47.27	156.28	573	27,085.71	89,548.44	-

6.4.12.2 期末持有的暂时停牌等流通受限股票

本基金本报告期末未持有暂时停牌等流通受限股票。

6.4.12.3 期末债券正回购交易中作为抵押的债券

6.4.12.3.1 银行间市场债券正回购

截至本报告期末，本基金无从事银行间同业市场的债券回购交易形成的卖出回购证券款。

6.4.12.3.2 交易所市场债券正回购

截至本报告期末，本基金无从事证券交易所债券回购交易形成的卖出回购证券款。

6.4.12.4 期末参与转融通证券出借业务的证券

本基金本报告期末无因参与转融通证券出借业务而出借的证券。

6.4.13 金融工具风险及管理

6.4.13.1 风险管理政策和组织架构

本基金管理人以保护投资者利益为核心，将内部控制和风险管理有机地结合起来，注重通过公司治理结构控制、管理理念控制、员工素质控制、组织结构和授权控制等创建良好的内部控制环境。本基金管理人建立起包括公司章程、内部控制指引、基本管理制度、部门管理制度和业务手册等五个层次的规章制度体系，建立了一套进行分类、评估、控制和报告的机制、制度和措施，通过风险定位系统建立起基于流程再造和流程管理的全面的风险管理体系，以完善的内部控制程序和控制措施，有效保障稳健经营和长期发展。

本基金管理人建立了四层次的内部控制与风控体系，主要包括：（1）员工自律；（2）部门主管的检查监督；（3）督察长领导下的监察部和风险控制专员的检查、监督；（4）董事会领导下的督察长办公室和合规审查与风险控制委员会的控制和指导。

公司设立独立的风险控制专员岗，专门负责对投资管理全过程进行监督，出具监督意见和风险建议；对于法律法规、基金合同、规章制度、投资决策委员会决议和授权的落实情况进行监督；对于投资关联交易进行检查监督以及其它风险相关事项。

6.4.13.2 信用风险

信用风险是指债券发行人出现违约、拒绝支付到期本息，或由于债券发行人信用质量降低导致债券价格下降的风险，信用风险也包括证券交易对手因违约而产生的证券交割风险。本基金均投资于具有良好信用等级的证券，且通过分散化投资以分散信用风险。

本基金在交易所进行的交易均与中国证券登记结算有限责任公司完成证券交收和款项清算，因此违约风险发生的可能性很小；同时，公司建立了内部评级体系和交易对手库，在进行银行间同业市场交易时针对不同的交易对手采用不同的结算方式，以控制相应的信用风险。

6.4.13.2.1 按短期信用评级列示的债券投资

本基金本报告期末及上年度末无按短期信用评级列示的债券投资。

6.4.13.2.2 按短期信用评级列示的资产支持证券投资

本基金本报告期末及上年度末无按短期信用评级列示的资产支持证券投资。

6.4.13.2.3 按短期信用评级列示的同业存单投资

本基金本报告期末及上年度末无按短期信用评级列示的同业存单投资。

6.4.13.2.4 按长期信用评级列示的债券投资

本基金本报告期末及上年度末无按长期信用评级列示的债券投资。

6.4.13.2.5 按长期信用评级列示的资产支持证券投资

本基金本报告期末及上年度末无按长期信用评级列示的资产支持证券投资。

6.4.13.2.6 按长期信用评级列示的同业存单投资

本基金本报告期末及上年度末无按长期信用评级列示的同业存单投资。

6.4.13.3 流动性风险

流动性风险是指基金管理人未能以合理价格及时变现基金资产以支付投资者赎回款项的风险。本基金的流动性风险一方面来自于基金份额持有人可随时要求赎回其持有的基金份额，另一方面来自于投资品种所处的交易市场不活跃而带来的变现困难或因投资集中而无法在市场出现剧烈波动的情况下以合理的价格变现。

6.4.13.3.1 报告期内本基金组合资产的流动性风险分析

本基金的基金管理人严格按照《公开募集证券投资基金运作管理办法》及《公开募集开放式证券投资基金流动性风险管理规定》等有关法规的要求建立健全开放式基金流动性风险管理的内部控制体系，审慎评估各类资产的流动性，针对性制定流动性风险管理措施，对本基金组合资产的流动性风险进行管理。

本基金的基金管理人采用监控基金组合资产持仓集中度指标、逆回购交易的到期日与交易对

手的集中度、流动性受限资产比例、基金组合资产中 7 个工作日可变现资产的可变现价值以及压力测试等方式防范流动性风险，并于开放日对本基金的申购赎回情况进行监控，保持基金投资组合中的可用现金头寸与之相匹配，确保本基金资产的变现能力与投资者赎回需求的匹配与平衡。本基金的基金管理人在基金合同中设计了巨额赎回条款，约定在非常情况下赎回申请的处理方式，控制因开放申购赎回带来的流动性风险，有效保障基金持有人利益。

本基金所持大部分证券在证券交易所上市，其余亦可在银行间同业市场交易，因此除在附注 6.4.12 中列示的部分基金资产流通暂时受限制不能自由转让的情况外，其余均能及时变现。此外，本基金可通过卖出回购金融资产方式借入短期资金应对流动性需求，其上限一般不超过基金持有的债券投资的公允价值。

本基金本报告期末无重大流动性风险。

6.4.13.4 市场风险

市场风险是指基金所持金融工具的公允价值或未来现金流量因所处市场各类价格因素的变动而发生波动的风险，包括利率风险、外汇风险和其他价格风险。

6.4.13.4.1 利率风险

利率风险是指利率变动引起组合中资产特别是债券投资的市场价格变动，从而影响基金投资收益的风险。本基金经营活动的现金流量与市场利率变化有一定的相关性。下表统计了本基金面临的利率风险敞口，表中所示为本基金资产及负债的公允价值，并按照合约规定的利率重新定价日或到期日孰早者予以分类。

6.4.13.4.1.1 利率风险敞口

单位：人民币元

本期末 2025 年 6 月 30 日	1 个月以内	1-3 个月	3 个月-1 年	1-5 年	5 年以上	不计息	合计
资产							
货币资金	46,041,909.24	-	-	-	-	-	46,041,909.24
结算备付金	332,495.12	-	-	-	-	-	332,495.12
存出保证金	73,887.31	-	-	-	-	-	73,887.31
交易性金融资产	-	-	-	-	-	681,415,116.56	681,415,116.56
应收申购款	-	-	-	-	-	112,836.99	112,836.99
应收清算款	-	-	-	-	-	2,169,104.37	2,169,104.37
资产总计	46,448,291.67	-	-	-	-	683,697,057.92	730,145,349.59
负债							
应付赎回款	-	-	-	-	-	940,264.18	940,264.18
应付管理人报酬	-	-	-	-	-	700,440.36	700,440.36
应付托管费	-	-	-	-	-	116,740.08	116,740.08

应付清算款	-	-	-	-	-	1,268,012.15	1,268,012.15
应付销售服务费	-	-	-	-	-	785.25	785.25
其他负债	-	-	-	-	-	223,636.30	223,636.30
负债总计	-	-	-	-	-	3,249,878.32	3,249,878.32
利率敏感度缺口	46,448,291.67	-	-	-	-	-680,447,179.60	726,895,471.27
上年度末 2024 年 12 月 31 日	1 个月以内	1-3 个月	3 个月-1 年	1-5 年	5 年以上	不计息	合计
资产							
货币资金	53,386,635.84	-	-	-	-	-	53,386,635.84
结算备付金	615,156.93	-	-	-	-	-	615,156.93
存出保证金	97,341.78	-	-	-	-	-	97,341.78
交易性金融资产	-	-	-	-	-	-743,063,020.81	743,063,020.81
应收申购款	39.94	-	-	-	-	197,411.48	197,451.42
应收清算款	-	-	-	-	-	3,993.84	3,993.84
资产总计	54,099,174.49	-	-	-	-	-743,264,426.13	797,363,600.62
负债							
应付赎回款	-	-	-	-	-	1,328,677.33	1,328,677.33
应付管理人报酬	-	-	-	-	-	816,141.23	816,141.23
应付托管费	-	-	-	-	-	136,023.51	136,023.51
应付销售服务费	-	-	-	-	-	954.79	954.79
其他负债	-	-	-	-	-	468,065.76	468,065.76
负债总计	-	-	-	-	-	2,749,862.62	2,749,862.62
利率敏感度缺口	54,099,174.49	-	-	-	-	-740,514,563.51	794,613,738.00

注：上表统计了本基金面临的利率风险敞口，表中所示为本基金资产及负债的公允价值，并按照合约规定的利率重新定价日或到期日孰早予以分类。

6.4.13.4.1.2 利率风险的敏感性分析

本基金本报告期末及上年度末未持有交易性债券投资，因此市场利率的变动对于本基金资产净值无重大影响。

6.4.13.4.2 外汇风险

外汇风险是指金融工具的公允价值或未来现金流量因外汇汇率变动而发生波动的风险。本基金的所有资产及负债以人民币计价，因此无重大外汇风险。

6.4.13.4.2.1 外汇风险敞口

本基金的所有资产及负债均以人民币计价，因此无重大外汇风险。

6.4.13.4.2.2 外汇风险的敏感性分析

本基金所有的资产及负债均以人民币计价，因此无重大外汇风险。

6.4.13.4.3 其他价格风险

其他价格风险是指基金所持金融工具的公允价值或未来现金流量因除市场利率和外汇汇率以

外的市场价格因素变动而发生波动的风险。本基金主要投资于证券交易所上市或银行间同业市场交易的股票和债券，所面临的最大市场价格风险由所持有的金融工具的公允价值决定。本基金通过投资组合的分散化降低市场价格风险，并且本基金管理人每日对本基金所持有的证券价格及比例实施监控。

6.4.13.4.3.1 其他价格风险敞口

金额单位：人民币元

项目	本期末 2025 年 6 月 30 日		上年度末 2024年12月31日	
	公允价值	占基金资产净值 比例（%）	公允价值	占基金资产净值 比例（%）
交易性金融资产—股票投资	681,415,116.56	93.74	743,063,020.81	93.51
交易性金融资产—基金投资	—	—	—	—
交易性金融资产—贵金属投资	—	—	—	—
衍生金融资产—权证投资	—	—	—	—
其他	—	—	—	—
合计	681,415,116.56	93.74	743,063,020.81	93.51

6.4.13.4.3.2 其他价格风险的敏感性分析

假设	1、估测组合市场价格风险的数据为沪深 300 指数变动时，股票资产相应的理论变动值。		
	2、假定沪深 300 指数变化 5%，其他市场变量均不发生变化。		
	3、测算时期为 3 个月，对于交易少于 3 个月的资产，默认其波动与指数同步。		
分析	相关风险变量的变动	对资产负债表日基金资产净值的影响金额（单位：人民币元）	
		本期末（2025 年 6 月 30 日）	上年度末（2024 年 12 月 31 日）
	沪深 300 指数上升 5%	50,566,268.01	52,657,561.35
	沪深 300 指数下降 5%	-50,566,268.01	-52,657,561.35

6.4.14 公允价值

6.4.14.1 金融工具公允价值计量的方法

公允价值计量结果所属层次取决于对公允价值计量整体而言具有重要意义的最低层次的输入值。三个层次输入值的定义如下：

第一层次输入值：在计量日能够取得的相同资产或负债在活跃市场上未经调整的报价；

第二层次输入值：除第一层次输入值外相关资产或负债直接或间接可观察到的输入值；

第三层次输入值：相关资产或负债的不可观察输入值。

6.4.14.2 持续的以公允价值计量的金融工具

6.4.14.2.1 各层次金融工具的公允价值

单位：人民币元

公允价值计量结果所属的层次	本期末 2025 年 6 月 30 日	上年度末 2024 年 12 月 31 日
第一层次	680,914,635.01	742,342,714.27
第二层次	500,481.55	720,306.54
第三层次	—	—
合计	681,415,116.56	743,063,020.81

6.4.14.2.2 公允价值所属层次间的重大变动

于本报告期间，本基金无公允价值所属层次间的重大变动。

6.4.14.3 非持续的以公允价值计量的金融工具的说明

于 2025 年 06 月 30 日，本基金无非持续的以公允价值计量的金融工具 (2024 年 12 月 31 日：无)。

6.4.14.4 不以公允价值计量的金融工具的相关说明

不以公允价值计量的金融工具主要包括以摊余成本计量的金融资产和以摊余成本计量的金融负债，其账面价值与公允价值之间无重大差异。

6.4.15 有助于理解和分析会计报表需要说明的其他事项

于 2025 年 06 月 30 日，本基金无有助于理解和分析会计报表需要说明的其他事项。

§ 7 投资组合报告

7.1 期末基金资产组合情况

金额单位：人民币元

序号	项目	金额	占基金总资产的比例 (%)
1	权益投资	681,415,116.56	93.33
	其中：股票	681,415,116.56	93.33
2	基金投资	-	-
3	固定收益投资	-	-
	其中：债券	-	-
	资产支持证券	-	-
4	贵金属投资	-	-
5	金融衍生品投资	-	-
6	买入返售金融资产	-	-
	其中：买断式回购的买入返售金融资产	-	-
7	银行存款和结算备付金合计	46,374,404.36	6.35
8	其他各项资产	2,355,828.67	0.32
9	合计	730,145,349.59	100.00

7.2 报告期末按行业分类的股票投资组合

7.2.1 报告期末按行业分类的境内股票投资组合

金额单位：人民币元

代码	行业类别	公允价值（元）	占基金资产净值比例 (%)
A	农、林、牧、渔业	-	-
B	采矿业	-	-
C	制造业	522,271,513.25	71.85
D	电力、热力、燃气及水生产和供应业	-	-
E	建筑业	-	-
F	批发和零售业	13,542,269.60	1.86
G	交通运输、仓储和邮政业	30,022.53	0.00
H	住宿和餐饮业	-	-
I	信息传输、软件和信息技术服务业	104,234,924.14	14.34
J	金融业	-	-
K	房地产业	-	-
L	租赁和商务服务业	-	-
M	科学研究和技术服务业	41,336,387.04	5.69
N	水利、环境和公共设施管理业	-	-
O	居民服务、修理和其他服务业	-	-
P	教育	-	-
Q	卫生和社会工作	-	-
R	文化、体育和娱乐业	-	-

S	综合	-	-
	合计	681,415,116.56	93.74

7.2.2 报告期末按行业分类的港股通投资股票投资组合

本基金本报告期末未持有港股通股票。

7.3 期末按公允价值占基金资产净值比例大小排序的所有股票投资明细

金额单位：人民币元

序号	股票代码	股票名称	数量 (股)	公允价值 (元)	占基金资产净值比例 (%)
1	300750	宁德时代	245,700	61,970,454.00	8.53
2	688981	中芯国际	614,835	54,210,001.95	7.46
3	688041	海光信息	312,896	44,209,075.84	6.08
4	300347	泰格医药	774,700	41,307,004.00	5.68
5	688213	思特威	396,922	40,573,366.84	5.58
6	605117	德业股份	639,620	33,682,389.20	4.63
7	688408	中信博	714,842	33,368,824.56	4.59
8	002371	北方华创	66,400	29,362,744.00	4.04
9	688256	寒武纪	45,508	27,373,062.00	3.77
10	601689	拓普集团	556,650	26,301,712.50	3.62
11	601127	赛力斯	190,000	25,520,800.00	3.51
12	002517	恺英网络	1,200,000	23,172,000.00	3.19
13	002594	比亚迪	68,100	22,603,071.00	3.11
14	603596	伯特利	420,860	22,175,113.40	3.05
15	002851	麦格米特	350,000	17,549,000.00	2.41
16	002475	立讯精密	450,000	15,610,500.00	2.15
17	300763	锦浪科技	248,800	14,278,632.00	1.96
18	603019	中科曙光	200,000	14,080,000.00	1.94
19	300475	香农芯创	380,000	13,539,400.00	1.86
20	688717	艾罗能源	247,805	13,339,343.15	1.84
21	688212	澳华内镜	270,000	13,230,000.00	1.82
22	688088	虹软科技	270,519	13,052,541.75	1.80
23	603179	新泉股份	271,900	12,771,143.00	1.76
24	600104	上汽集团	713,100	11,445,255.00	1.57
25	688503	聚和材料	260,000	10,761,400.00	1.48
26	002241	歌尔股份	380,900	8,882,588.00	1.22
27	603296	华勤技术	106,000	8,552,080.00	1.18
28	601100	恒立液压	106,000	7,632,000.00	1.05
29	688385	复旦微电	145,281	7,157,994.87	0.98
30	688390	固德威	120,000	5,214,000.00	0.72
31	000921	海信家电	164,300	4,222,510.00	0.58
32	600519	贵州茅台	1,800	2,537,136.00	0.35
33	300751	迈为股份	16,000	1,112,960.00	0.15
34	688775	影石创新	573	89,548.44	0.01

35	688615	合合信息	405	63,953.55	0.01
36	688411	海博思创	560	46,704.00	0.01
37	001391	国货航	4,461	30,022.53	0.00
38	688545	兴福电子	994	26,778.36	0.00
39	301458	钧崴电子	701	23,890.08	0.00
40	301275	汉朔科技	397	22,303.46	0.00
41	301501	恒鑫生活	446	20,539.36	0.00
42	688583	思看科技	227	18,066.93	0.00
43	688755	汉邦科技	384	17,516.26	0.00
44	001388	信通电子	937	15,385.54	0.00
45	603049	中策橡胶	355	15,261.45	0.00
46	301479	弘景光电	182	14,170.52	0.00
47	688757	胜科纳米	536	14,123.60	0.00
48	301535	浙江华远	734	13,931.32	0.00
49	688758	赛分科技	777	13,177.92	0.00
50	301658	首航新能	437	12,511.31	0.00
51	603072	天和磁材	226	12,283.10	0.00
52	301601	惠通科技	342	11,563.02	0.00
53	301590	优优绿能	73	11,111.33	0.00
54	301665	泰禾股份	393	11,090.46	0.00
55	603202	天有为	117	10,856.43	0.00
56	001356	富岭股份	709	10,230.87	0.00
57	301585	蓝宇股份	273	9,363.90	0.00
58	301173	毓恬冠佳	173	7,779.81	0.00
59	001382	新亚电缆	366	7,349.28	0.00
60	603014	威高血净	205	7,207.80	0.00
61	301595	太力科技	196	7,028.56	0.00
62	301636	泽润新能	128	6,872.32	0.00
63	301560	众捷汽车	190	6,279.50	0.00
64	603210	泰鸿万立	286	5,634.20	0.00
65	603271	永杰新材	126	4,418.82	0.00
66	603124	江南新材	88	4,058.56	0.00
67	001390	古麒绒材	178	3,827.00	0.00
68	001395	亚联机械	80	3,776.80	0.00
69	603257	中国瑞林	78	3,696.42	0.00
70	603409	汇通控股	100	3,331.00	0.00
71	603382	海阳科技	105	2,987.25	0.00
72	001335	信凯科技	80	2,869.60	0.00
73	603400	华之杰	57	2,828.34	0.00
74	603120	肯特催化	65	2,684.50	0.00

7.4 报告期内股票投资组合的重大变动

7.4.1 累计买入金额超出期初基金资产净值 2%或前 20 名的股票明细

金额单位：人民币元

序号	股票代码	股票名称	本期累计买入金额	占期初基金资产净值比例(%)
1	688213	思特威	26,885,330.52	3.38
2	601231	环旭电子	26,435,915.40	3.33
3	603596	伯特利	25,876,786.20	3.26
4	603606	东方电缆	22,940,869.00	2.89
5	688088	虹软科技	17,889,715.03	2.25
6	002851	麦格米特	17,634,860.00	2.22
7	300776	帝尔激光	17,584,853.80	2.21
8	688385	复旦微电	15,751,065.24	1.98
9	601100	恒立液压	15,544,586.00	1.96
10	688503	聚和材料	15,455,055.34	1.94
11	688717	艾罗能源	14,021,007.44	1.76
12	300763	锦浪科技	13,940,266.05	1.75
13	300475	香农芯创	13,886,324.00	1.75
14	603019	中科曙光	13,765,627.00	1.73
15	603179	新泉股份	13,263,480.78	1.67
16	300347	泰格医药	9,526,140.00	1.20
17	601865	福莱特	9,509,818.00	1.20
18	688036	传音控股	8,939,409.54	1.13
19	603296	华勤技术	8,791,249.80	1.11
20	002517	恺英网络	7,952,228.00	1.00

注：本项及下项 7.4.2，7.4.3 的“买入金额”（或“买入股票成本”）、“卖出金额”（或“卖出股票收入”）均按买卖成交金额（成交单价乘以成交数量）填列，不考虑相关交易费用。

7.4.2 累计卖出金额超出期初基金资产净值 2%或前 20 名的股票明细

金额单位：人民币元

序号	股票代码	股票名称	本期累计卖出金额	占期初基金资产净值比例(%)
1	600438	通威股份	33,029,993.00	4.16
2	300274	阳光电源	25,368,809.40	3.19
3	603606	东方电缆	20,814,916.50	2.62
4	002371	北方华创	20,804,821.00	2.62
5	600183	生益科技	19,618,985.00	2.47
6	601231	环旭电子	19,296,328.00	2.43
7	002594	比亚迪	17,366,064.00	2.19
8	300679	电连技术	16,740,316.00	2.11
9	000921	海信家电	16,003,171.00	2.01
10	300776	帝尔激光	15,788,621.00	1.99
11	688256	寒武纪	15,662,459.14	1.97
12	002463	沪电股份	14,053,222.90	1.77
13	301358	湖南裕能	13,205,311.00	1.66
14	688303	大全能源	12,913,295.35	1.63

15	605117	德业股份	12,766,853.40	1.61
16	601633	长城汽车	11,515,461.00	1.45
17	601865	福莱特	8,748,464.00	1.10
18	688036	传音控股	8,747,516.03	1.10
19	601689	拓普集团	7,727,065.00	0.97
20	601100	恒立液压	7,272,089.00	0.92

7.4.3 买入股票的成本总额及卖出股票的收入总额

单位：人民币元

买入股票成本（成交）总额	368,577,708.28
卖出股票收入（成交）总额	388,289,799.32

7.5 期末按债券品种分类的债券投资组合

本基金本报告期末未持有债券。

7.6 期末按公允价值占基金资产净值比例大小排序的前五名债券投资明细

本基金本报告期末未持有债券。

7.7 期末按公允价值占基金资产净值比例大小排序的所有资产支持证券投资明细

本基金本报告期末未持有资产支持证券。

7.8 报告期末按公允价值占基金资产净值比例大小排序的前五名贵金属投资明细

本基金本报告期末未持有贵金属。

7.9 期末按公允价值占基金资产净值比例大小排序的前五名权证投资明细

本基金本报告期末未持有权证。

7.10 本基金投资股指期货的投资政策

本基金在本期没有股指期货投资。

7.11 报告期末本基金投资的国债期货交易情况说明

7.11.1 本期国债期货投资政策

本基金没有投资国债期货的安排。

7.11.2 本期国债期货投资评价

本基金在本期没有国债期货投资。

7.12 投资组合报告附注

7.12.1 基金投资的前十名证券的发行主体本期是否出现被监管部门立案调查，或在报告编制日前一年内受到公开谴责、处罚的情形

报告期内本基金投资的前十名证券的发行主体没有出现被监管部门立案调查或在报告编制日前一年内受到公开谴责、处罚的情形。

7.12.2 基金投资的前十名股票是否超出基金合同规定的备选股票库

报告期内本基金投资的前十名股票中没有在基金合同规定备选股票库之外的股票。

7.12.3 期末其他各项资产构成

单位：人民币元

序号	名称	金额
1	存出保证金	73,887.31
2	应收清算款	2,169,104.37
3	应收股利	-
4	应收利息	-
5	应收申购款	112,836.99
6	其他应收款	-
7	待摊费用	-
8	其他	-
9	合计	2,355,828.67

7.12.4 期末持有的处于转股期的可转换债券明细

本基金本报告期末未持有处于转股期的可转换债券。

7.12.5 期末前十名股票中存在流通受限情况的说明

本基金本报告期末前十名股票中不存在流通受限的情况。

7.12.6 投资组合报告附注的其他文字描述部分

因四舍五入原因，投资组合报告中市值占净值比例的分项之和与合计可能存在尾差。

§ 8 基金份额持有人信息

8.1 期末基金份额持有人户数及持有人结构

份额单位：份

份额级别	持有人 户数 (户)	户均持有的基 金份额	持有人结构			
			机构投资者		个人投资者	
			持有份额	占总份 额比例 (%)	持有份额	占总份 额比例 (%)
银河行业 混合 A	51,978	17,274.21	128,079.09	0.01	897,750,921.56	99.99
银河行业 混合 C	200	7,854.93	0.00	0.00	1,570,985.68	100.00
合计	52,178	17,238.11	128,079.09	0.01	899,321,907.24	99.99

8.2 期末基金管理人的从业人员持有本基金的情况

项目	份额级别	持有份额总数（份）	占基金总份额比例 （%）
----	------	-----------	-----------------

基金管理人所有从业人员持有本基金	银河行业混合 A	0.00	0.0000
	银河行业混合 C	0.00	0.0000
	合计	0.00	0.0000

8.3 期末基金管理人的从业人员持有本开放式基金份额总量区间情况

项目	份额级别	持有基金份额总量的数量区间（万份）
本公司高级管理人员、基金投资和研究部门负责人持有本开放式基金	银河行业混合 A	0
	银河行业混合 C	0
	合计	0
本基金基金经理持有本开放式基金	银河行业混合 A	0
	银河行业混合 C	0
	合计	0

§ 9 开放式基金份额变动

单位：份

项目	银河行业混合 A	银河行业混合 C
基金合同生效日（2009 年 4 月 24 日）基金份额总额	692,688,077.60	—
本报告期期初基金份额总额	927,966,852.80	1,603,186.68
本报告期基金总申购份额	33,037,362.42	667,552.26
减：本报告期基金总赎回份额	63,125,214.57	699,753.26
本报告期基金拆分变动份额	—	—
本报告期期末基金份额总额	897,879,000.65	1,570,985.68

注：总申购份额含红利再投、转换入份额，总赎回份额含转换出份额。

§ 10 重大事件揭示

10.1 基金份额持有人大会决议

报告期内未召开基金份额持有人大会。

10.2 基金管理人、基金托管人的专门基金托管部门的重大人事变动

<p>一、报告期内基金管理人发生以下重大人事变动：</p> <p>2025 年 3 月 1 日在法定报刊上刊登了《银河基金管理有限公司关于高级管理人员变更的公告》，徐琳女士不再担任基金管理公司副总经理。</p> <p>二、报告期内基金托管人发生以下重大人事变动：</p> <p>中国建设银行股份有限公司（以下简称“中国建设银行”）研究决定，聘任陈颖钰为中国建设银行资产托管业务部总经理。</p> <p>陈颖钰女士曾先后在中国建设银行财务会计、重组改制、资产负债、同业业务、金融科技等领域工作，并在中国建设银行总行同业业务中心、财务会计部、资产托管业务部以及山东省分行、建信金融科技有限责任公司等机构担任领导职务，具有丰富的财会、科技和资金资产管理经验。</p>
--

10.3 涉及基金管理人、基金财产、基金托管业务的诉讼

<p>报告期内无涉及基金管理人、基金财产、基金托管业务的诉讼。</p>

10.4 基金投资策略的改变

<p>报告期内基金投资策略无改变。</p>

10.5 为基金进行审计的会计师事务所情况

<p>报告期内基金未改聘会计师事务所。</p>

10.6 管理人、托管人及其高级管理人员受稽查或处罚等情况

10.6.1 管理人及其高级管理人员受稽查或处罚等情况

本报告期内无管理人及其高级管理人员受稽查或处罚的情况。

10.6.2 托管人及其高级管理人员受稽查或处罚等情况

本报告期内，本基金托管人的托管业务部门及其相关高级管理人员无受稽查或处罚等情况。

10.7 基金租用证券公司交易单元的有关情况

10.7.1 基金租用证券公司交易单元进行股票投资及佣金支付情况

金额单位：人民币元

券商名称	交易单元数量	股票交易		应支付该券商的佣金		备注
		成交金额	占当期股票成交总额的比例 (%)	佣金	占当期佣金总量的比例 (%)	
兴业证券	2	154,449,082.03	20.46	67,957.63	20.46	-

东北证券	1	145,882,055 .02	19.33	64,188.11	19.33	-
东吴证券	1	118,973,187 .22	15.76	52,348.24	15.76	-
国盛证券	1	94,765,706. 65	12.55	41,697.38	12.55	-
浙商证券	2	90,882,945. 17	12.04	39,988.47	12.04	-
信达证券	1	70,351,647. 82	9.32	30,955.48	9.32	-
东兴证券	1	65,075,868. 44	8.62	28,633.66	8.62	-
国海证券	1	14,495,932. 33	1.92	6,378.29	1.92	-
财通证券	1	-	-	-	-	-
长江证券	1	-	-	-	-	-
诚通证券	1	-	-	-	-	-
东方证券	1	-	-	-	-	-
光大证券	1	-	-	-	-	-
广发证券	1	-	-	-	-	-
国金证券	1	-	-	-	-	-
国联民生 证券	2	-	-	-	-	更名
国泰海通 证券	3	-	-	-	-	更名
国投证券	1	-	-	-	-	-
国信证券	1	-	-	-	-	-
华创证券	1	-	-	-	-	-
华西证券	1	-	-	-	-	-
麦高证券	1	-	-	-	-	-
平安证券	1	-	-	-	-	-
申万宏源 证券	2	-	-	-	-	-
天风证券	1	-	-	-	-	-
银河证券	3	-	-	-	-	-
中金公司	1	-	-	-	-	-
中泰证券	1	-	-	-	-	-
中信建投 证券	2	-	-	-	-	-
中信证券	3	-	-	-	-	-
中银国际 证券	1	-	-	-	-	-

注：1、本基金本期新增国联民生证券交易单元 1 个。

- 2、基金管理人租用证券公司交易单元进行证券投资业务或者委托证券公司办理证券投资业务，证券公司应当满足包括但不限于下列基本条件：
- (1)、具有相应的业务经营资格；
 - (2)、诚信记录良好，最近两年无重大违法违规行为，未受监管机构重大处罚；
 - (3)、财务状况良好，信誉良好；
 - (4)、合规风控能力良好，具备健全的合规风控管理制度；
 - (5)、具备证券交易所需的高效、安全的通讯及交易条件，交易设施、交易终端或资金结算服务能力等符合证券交易的需要，并能为公司提供交易结算支持服务；
 - (6)、如提供研究服务的，应当具备研究实力，有专业研究机构和研究人员，能及时全面地为基金管理人提供宏观经济、行业情况、证券分析等研究服务；
 - (7)、法律法规、监管及证券交易所要求的其他条件。

3、选择参与证券交易的证券公司程序：

- (1)、基金管理人依据上述标准对证券公司的资质、服务能力等开展调查及综合评估；
- (2)、经基金管理人内部程序审议，确定拟开展合作业务的证券公司；
- (3)、基金管理人与证券公司完成相关协议的签订，通知基金托管人。

10.7.2 基金租用证券公司交易单元进行其他证券投资的情况

金额单位：人民币元

券商名称	债券交易		债券回购交易		权证交易	
	成交金额	占当期债券成交总额的比例 (%)	成交金额	占当期债券回购成交总额的比例 (%)	成交金额	占当期权证成交总额的比例 (%)
兴业证券	-	-	-	-	-	-
东北证券	-	-	-	-	-	-
东吴证券	-	-	-	-	-	-
国盛证券	-	-	-	-	-	-
浙商证券	-	-	-	-	-	-
信达证券	-	-	-	-	-	-
东兴证	-	-	-	-	-	-

券						
国海证 券	-	-	-	-	-	-
财通证 券	-	-	-	-	-	-
长江证 券	-	-	-	-	-	-
诚通证 券	-	-	-	-	-	-
东方证 券	-	-	-	-	-	-
光大证 券	-	-	-	-	-	-
广发证 券	-	-	-	-	-	-
国金证 券	-	-	-	-	-	-
国联民 生证券	-	-	-	-	-	-
国泰海 通证券	-	-	-	-	-	-
国投证 券	-	-	-	-	-	-
国信证 券	-	-	-	-	-	-
华创证 券	-	-	-	-	-	-
华西证 券	-	-	-	-	-	-
麦高证 券	-	-	-	-	-	-
平安证 券	-	-	-	-	-	-
申万宏 源证券	-	-	-	-	-	-
天风证 券	-	-	-	-	-	-
银河证 券	-	-	-	-	-	-
中金公 司	-	-	-	-	-	-
中泰证 券	-	-	-	-	-	-
中信建	-	-	-	-	-	-

投证券						
中信证 券	-	-	-	-	-	-
中银国 际证券	-	-	-	-	-	-

10.8 其他重大事件

序号	公告事项	法定披露方式	法定披露日期
1	银河基金管理有限公司 2024 年年度报告提示性公告	《中国证券报》、《上海证券报》、《证券时报》、《证券日报》、公司网站	2025 年 3 月 28 日
2	银河基金管理有限公司 2025 年第 1 季度提示性公告	《中国证券报》、《上海证券报》、《证券时报》、《证券日报》、公司网站	2025 年 4 月 21 日
3	银河行业优选混合型证券投资基金基金产品资料概要更新	《中国证券报》、公司网站	2025 年 6 月 6 日

§ 11 影响投资者决策的其他重要信息

11.1 报告期内单一投资者持有基金份额比例达到或超过 20%的情况

本基金本报告期内无单一投资者持有基金份额比例达到或超过 20%的情况。

11.2 影响投资者决策的其他重要信息

无。

§ 12 备查文件目录

12.1 备查文件目录

1. 中国证监会批准设立银河行业优选混合型证券投资基金的文件
2. 《银河行业优选混合型证券投资基金基金合同》
3. 《银河行业优选混合型证券投资基金托管协议》
4. 中国证监会批准设立银河基金管理有限公司的文件
5. 银河行业优选混合型证券投资基金财务报表及报表附注
6. 报告期内在指定报刊上披露的各项公告

12.2 存放地点

中国（上海）自由贸易试验区富城路 99 号 21-22 层

12.3 查阅方式

投资者对本报告书如有疑问，可咨询本基金管理人银河基金管理有限公司。

咨询电话：(021) 38568888 / 400-820-0860

公司网址：<http://www.cgf.cn>

银河基金管理有限公司

2025 年 8 月 27 日