

鑫元新兴产业睿选混合型发起式证券投资
基金
2026 年第 1 季度报告

2026 年 3 月 31 日

基金管理人：鑫元基金管理有限公司

基金托管人：长沙银行股份有限公司

报告送出日期：2026 年 4 月 22 日

§1 重要提示

基金管理人的董事会及董事保证本报告所载资料不存在虚假记载、误导性陈述或重大遗漏，并对其内容的真实性、准确性和完整性承担个别及连带责任。

基金托管人长沙银行股份有限公司根据本基金合同规定，于 2026 年 4 月 20 日复核了本报告中的财务指标、净值表现和投资组合报告等内容，保证复核内容不存在虚假记载、误导性陈述或者重大遗漏。

基金管理人承诺以诚实信用、勤勉尽责的原则管理和运用基金资产，但不保证基金一定盈利。

基金的过往业绩并不代表其未来表现。投资有风险，投资者在作出投资决策前应仔细阅读本基金的招募说明书。

本报告中财务资料未经审计。

本报告期自 2026 年 1 月 1 日起至 3 月 31 日止。

§2 基金产品概况

基金简称	鑫元新兴产业睿选混合发起式
基金主代码	024691
基金运作方式	契约型开放式
基金合同生效日	2025 年 7 月 10 日
报告期末基金份额总额	12,169,202.42 份
投资目标	本基金主要投资于新兴产业主题相关股票，在严格控制风险的前提下，力争实现基金资产的长期稳健增值。
投资策略	本基金采用自上而下为主的分析模式、定性分析和定量分析相结合的研究方式，跟踪宏观经济数据（GDP 增长率、PPI、CPI、工业增加值、进出口贸易数据等）、宏观政策导向、市场趋势和资金流向等多方面因素，评估股票、债券及货币市场工具等大类资产的估值水平和投资价值，在基金合同规定的范围内运用上述大类资产之间的相互关联性制定本基金的大类资产配置比例，并适时进行调整。
业绩比较基准	中证新兴产业指数收益率*75%+中证港股通综合指数（人民币）收益率*5%+银行活期存款利率（税后）*20%
风险收益特征	本基金为混合型基金，其预期风险与预期收益高于货币市场基金和债券型基金，低于股票型基金。本基金如果投资港股通标的股票，需承担港股通机制下因投资环境、投资标的、市场制度以及交易规则等差异带来的特有风险。
基金管理人	鑫元基金管理有限公司

基金托管人	长沙银行股份有限公司	
下属分级基金的基金简称	鑫元新兴产业睿选混合发起式 A	鑫元新兴产业睿选混合发起式 C
下属分级基金的交易代码	024691	024692
报告期末下属分级基金的份额总额	10,297,396.56 份	1,871,805.86 份

§3 主要财务指标和基金净值表现

3.1 主要财务指标

单位：人民币元

主要财务指标	报告期（2026 年 1 月 1 日 - 2026 年 3 月 31 日）	
	鑫元新兴产业睿选混合发起式 A	鑫元新兴产业睿选混合发起式 C
1. 本期已实现收益	-1,427,097.39	-242,756.25
2. 本期利润	-2,412,003.30	-351,599.53
3. 加权平均基金份额本期利润	-0.2354	-0.2421
4. 期末基金资产净值	8,782,747.97	1,591,272.70
5. 期末基金份额净值	0.8529	0.8501

注：（1）本期已实现收益指基金本期利息收入、投资收益、其他收入（不含公允价值变动收益）扣除相关费用和信用减值损失后的余额，本期利润为本期已实现收益加上本期公允价值变动收益。

（2）所述基金业绩指标不包括持有人认购或交易基金的各项费用，计入费用后实际收益水平要低于所列数字。

3.2 基金净值表现

3.2.1 基金份额净值增长率及其与同期业绩比较基准收益率的比较

鑫元新兴产业睿选混合发起式 A

阶段	净值增长率①	净值增长率 标准差②	业绩比较基 准收益率③	业绩比较基 准收益率标 准差④	①-③	②-④
过去三个月	-21.62%	1.86%	-3.37%	1.03%	-18.25%	0.83%
过去六个月	-27.30%	2.14%	-6.49%	1.17%	-20.81%	0.97%
自基金合同 生效起至今	-14.71%	1.97%	21.76%	1.20%	-36.47%	0.77%

鑫元新兴产业睿选混合发起式 C

阶段	净值增长率①	净值增长率	业绩比较基	业绩比较基	①-③	②-④
----	--------	-------	-------	-------	-----	-----

		标准差②	准收益率③	准收益率标准差④		
过去三个月	-21.69%	1.86%	-3.37%	1.03%	-18.32%	0.83%
过去六个月	-27.43%	2.14%	-6.49%	1.17%	-20.94%	0.97%
自基金合同生效起至今	-14.99%	1.97%	21.76%	1.20%	-36.75%	0.77%

3.2.2 自基金合同生效以来基金累计净值增长率变动及其与同期业绩比较基准收益率变动的比较

鑫元新兴产业睿选混合发起式A累计净值增长率与同期业绩比较基准收益率的历史走势对比图

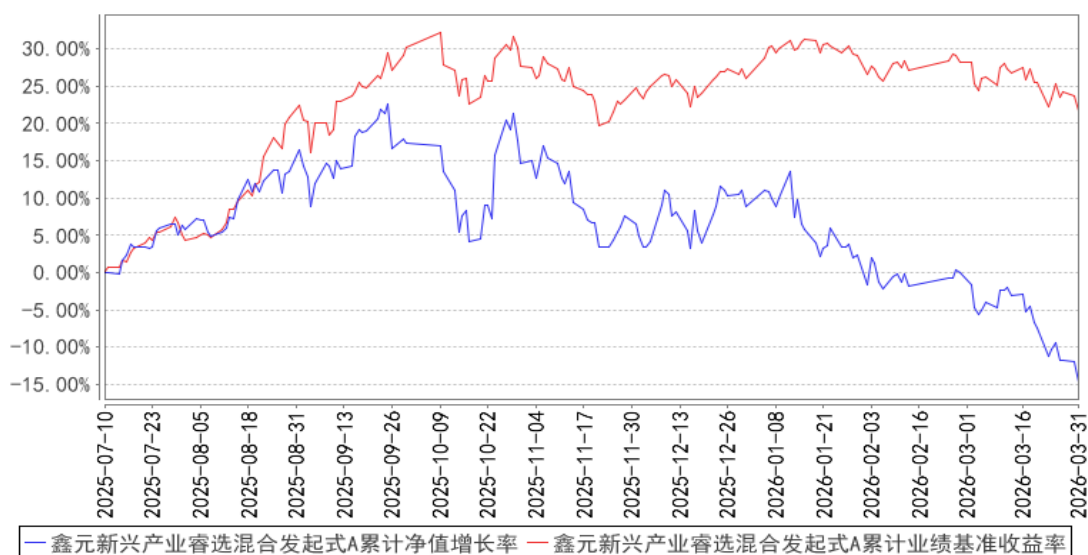

鑫元新兴产业睿选混合发起式C累计净值增长率与同期业绩比较基准收益率的历史走势对比图

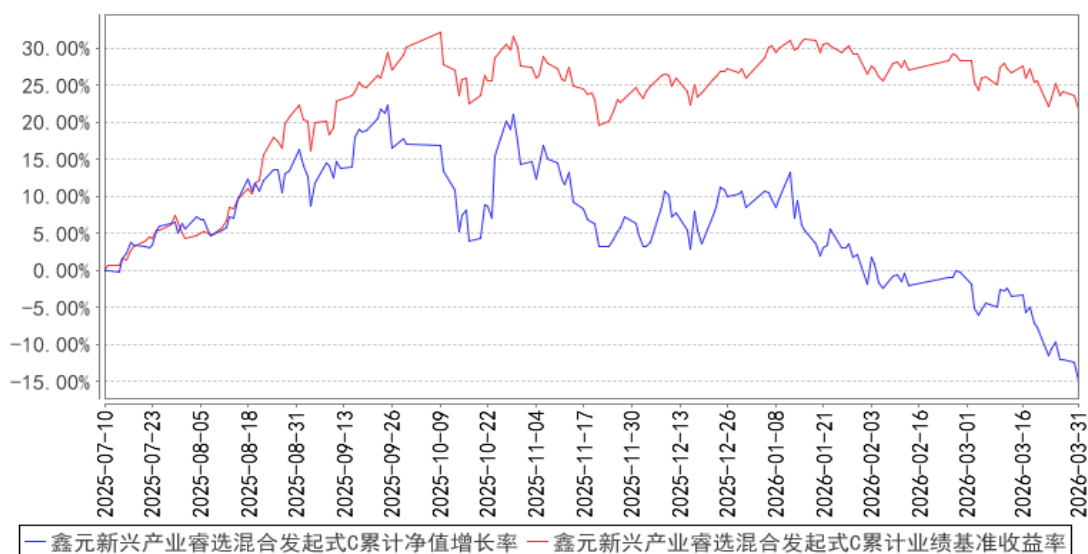

注：本基金的合同生效日为 2025 年 7 月 10 日，截止 2026 年 3 月 31 日不满一年。根据基金合同约定，本基金建仓期为 6 个月，建仓期结束时本基金各项资产配置比例符合合同约定。

§4 管理人报告

4.1 基金经理（或基金经理小组）简介

姓名	职务	任本基金的基金经理期限		证券从业年限	说明
		任职日期	离任日期		
张峥青	本基金的基金经理	2025 年 7 月 10 日	-	10 年	学历：工商管理硕士研究生。历任台湾元大证券股份有限公司、平安证券股份有限公司研究所、海通证券股份有限公司研究所分析师。2021 年 11 月加入鑫元基金，历任权益研究员、基金经理助理，现任基金经理。

注：1. 基金的首任基金经理，任职日期为基金合同生效日，离职日期为根据公司决议确定的解聘日期；

2. 非首任基金经理，任职日期和离任日期分别指根据公司决议确定的聘任日期和解聘日期；

3. 证券从业的含义遵从中国证监会及行业协会相关规定。

4.1.1 期末兼任私募资产管理计划投资经理的基金经理同时管理的产品情况

注：本报告期末本基金的基金经理无兼任私募资产管理计划投资经理的情况。

4.2 管理人对报告期内本基金运作遵规守信情况的说明

在本报告期内，基金管理人勤勉尽责地为基金份额持有人谋求利益，不存在损害基金份额持有人利益的行为。本基金管理人遵守了《证券投资基金法》及其他有关法律法规、本基金基金合同的规定，基金投资比例符合法律法规和基金合同的要求。

4.3 公平交易专项说明

4.3.1 公平交易制度的执行情况

报告期内，本公司继续严格执行《证券投资基金管理公司公平交易制度指导意见》等法律法规和公司内部关于公平交易管理的各项制度规范，进一步完善境内上市股票、债券的一级市场申购和二级市场交易活动。本公司通过系统控制和人工控制等各种方式，确保本公司管理的不同投资组合在授权、研究分析、投资决策、交易执行、业绩评估等投资管理活动的相关环节均得到公平对待。

报告期内，公司整体公平交易制度执行情况良好，通过对不同投资组合之间同向交易和反向

交易的交易价格和交易时机进行监控分析，未发现违反公平交易要求的情况。

4.3.2 异常交易行为的专项说明

公司已制订并不断完善内部异常交易监控管理相关制度，通过系统和人工相结合的方式对基金投资交易行为的日常监督检查，执行异常交易行为的监控、分析与记录工作机制。报告期内未发现本基金存在可能导致不公平交易和利益输送的异常交易行为，未出现涉及本基金的交易所公开竞价同日反向交易成交较少的单边交易量超过该证券当日成交量 5%的情况。

4.4 报告期内基金的投资策略和运作分析

2026 年一季度，全球宏观经济陷入“增长动能减弱、通胀意外反弹、货币政策趋紧、地缘风险升级”的多重博弈格局，复杂性与不确定性显著高于预期。受地缘冲突扰动、通胀反复发酵及主要央行政策转向影响，全球风险资产呈现震荡下行态势，市场风格分化加剧，资金避险情绪与结构性配置需求并存。国际层面，2 月底美以伊冲突突然升级，直接引发国际能源市场剧烈波动，不仅推升全球通胀预期，更拖累全球贸易复苏与制造业回暖节奏，主要经济体此前的降息预期落空，转而进入政策观望期，全球金融条件边际收紧。国内层面，宏观经济实现开门红，GDP 同比增速预计达到 5.0%左右，外需的超预期强劲与基建投资的持续高增，成为支撑经济复苏的核心动力。政策端，积极财政与稳健货币政策协同发力，社融规模创历史同期新高，流动性保持合理充裕，为经济复苏与资本市场平稳运行提供了坚实支撑。

从全球经济运行节奏来看，一季度呈现明显的“先扬后抑”特征。1-2 月，全球经济延续 2025 年四季度的复苏韧性，主要经济体生产、消费数据均有小幅改善，市场对全球经济软着陆的预期有所升温。但进入 3 月，美以伊冲突持续升级导致霍尔木兹海峡航运受阻，国际能源供给收紧，布伦特原油价格快速突破 100 美元/桶，带动全球能源、化工等大宗商品价格同步上行，直接中断了全球通胀的回落进程。通胀成为一季度全球宏观经济的核心变量，美欧 3 月 CPI 同比分别反弹至 2.7%、2.9%，均超出市场预期，通胀粘性显著增强。货币政策方面，一季度全球主要央行集体转向“鹰派”，此前开启的降息周期全面暂停，政策重心转向应对通胀反弹。美联储在 1 月、3 月两次议息会议上均维持联邦基金利率在 3.5%-3.75%区间不变，3 月发布的点阵图显著下调年内降息预期，由此前的 3 次下调至仅 1 次，同时上调了全年通胀与经济增长预测，释放出政策维持偏紧的明确信号。

资本市场层面，一季度交易主线清晰围绕“地缘通胀+实物资产+科技产业趋势”三大方向展开，结构性行情特征尤为突出。在地缘冲突推升能源价格的背景下，周期价值板块表现强势，实物资产的抗通胀属性凸显，受到资金重点青睐；同时，全球 AI 技术迭代持续加速，产业趋势明

确，高景气科技赛道延续强势，成为市场核心的盈利增长点。

基于对一季度宏观环境与市场趋势的综合研判，本基金将投资重心聚焦于高景气成长赛道。海外市场中，AI 技术迭代速度超出市场预期，北美头部云厂商持续加大算力采购力度，带动全球算力产业链进入爆发式增长周期，行业景气度持续攀升。我们围绕 Scale up（算力规模提升）、Scale out（算力集群扩展）及 Scale across（算力集群互联）三大核心方向，重点布局算力产业链核心环节，精选具备技术壁垒与业绩兑现能力的优质标的，力争捕捉科技产业升级浪潮中的投资机会。

4.5 报告期内基金的业绩表现

截至本报告期末鑫元新兴产业睿选混合发起式 A 基金份额净值为 0.8529 元，本报告期基金份额净值增长率为-21.62%，同期业绩比较基准收益率为-3.37%。截至本报告期末鑫元新兴产业睿选混合发起式 C 基金份额净值为 0.8501 元，本报告期基金份额净值增长率为-21.69%，同期业绩比较基准收益率为-3.37%。

4.6 报告期内基金持有人数或基金资产净值预警说明

本报告期内不存在需要对基金持有人数或基金资产净值进行说明的情况。

§5 投资组合报告

5.1 报告期末基金资产组合情况

序号	项目	金额（元）	占基金总资产的比例（%）
1	权益投资	9,044,852.15	86.64
	其中：股票	9,044,852.15	86.64
2	基金投资	-	-
3	固定收益投资	-	-
	其中：债券	-	-
	资产支持证券	-	-
4	贵金属投资	-	-
5	金融衍生品投资	-	-
6	买入返售金融资产	-	-
	其中：买断式回购的买入返售金融资产	-	-
7	银行存款和结算备付金合计	722,863.28	6.92
8	其他资产	672,003.28	6.44
9	合计	10,439,718.71	100.00

5.2 报告期末按行业分类的股票投资组合

5.2.1 报告期末按行业分类的境内股票投资组合

代码	行业类别	公允价值（元）	占基金资产净值比例（%）
A	农、林、牧、渔业	-	-
B	采矿业	-	-
C	制造业	7,805,664.25	75.24
D	电力、热力、燃气及水生产和供应业	215,828.00	2.08
E	建筑业	-	-
F	批发和零售业	10,596.00	0.10
G	交通运输、仓储和邮政业	-	-
H	住宿和餐饮业	-	-
I	信息传输、软件和信息技术服务业	839,380.90	8.09
J	金融业	49,306.00	0.48
K	房地产业	-	-
L	租赁和商务服务业	-	-
M	科学研究和技术服务业	107,910.00	1.04
N	水利、环境和公共设施管理业	-	-
O	居民服务、修理和其他服务业	-	-
P	教育	-	-
Q	卫生和社会工作	16,167.00	0.16
R	文化、体育和娱乐业	-	-
S	综合	-	-
	合计	9,044,852.15	87.19

5.2.2 报告期末按行业分类的港股通投资股票投资组合

注：本基金本报告期末未持有港股通投资股票。

5.3 期末按公允价值占基金资产净值比例大小排序的股票投资明细

5.3.1 报告期末按公允价值占基金资产净值比例大小排序的前十名股票投资明细

序号	股票代码	股票名称	数量（股）	公允价值（元）	占基金资产净值比例（%）
1	002384	东山精密	9,100	940,030.00	9.06
2	300502	新易盛	2,000	885,680.00	8.54
3	002463	沪电股份	11,600	881,252.00	8.49
4	300394	天孚通信	2,900	874,640.00	8.43
5	300308	中际旭创	1,300	740,233.00	7.14
6	600183	生益科技	11,200	606,704.00	5.85
7	688521	芯原股份	2,935	593,750.50	5.72
8	600330	天通股份	32,600	509,538.00	4.91

9	688785	恒运昌	1,015	286,179.25	2.76
10	300570	太辰光	2,600	279,916.00	2.70

5.4 报告期末按债券品种分类的债券投资组合

注：本基金本报告期末未持有债券。

5.5 报告期末按公允价值占基金资产净值比例大小排序的前五名债券投资明细

注：本基金本报告期末未持有债券。

5.6 报告期末按公允价值占基金资产净值比例大小排序的前十名资产支持证券投资 明细

注：本基金本报告期末未持有资产支持证券。

5.7 报告期末按公允价值占基金资产净值比例大小排序的前五名贵金属投资明细

注：本基金本报告期末未持有贵金属。

5.8 报告期末按公允价值占基金资产净值比例大小排序的前五名权证投资明细

注：本基金本报告期末未持有权证。

5.9 报告期末本基金投资的股指期货交易情况说明

5.9.1 报告期末本基金投资的股指期货持仓和损益明细

注：本基金本报告期末未持有股指期货。

5.9.2 本基金投资股指期货的投资政策

本基金本报告期内未持有股指期货。

5.10 报告期末本基金投资的国债期货交易情况说明

5.10.1 本期国债期货投资政策

本基金本报告期内未投资国债期货。

5.10.2 报告期末本基金投资的国债期货持仓和损益明细

注：本基金本报告期末未持有国债期货。

5.10.3 本期国债期货投资评价

本基金本报告期内未投资国债期货。

5.11 投资组合报告附注

5.11.1 本基金投资的前十名证券的发行主体本期是否出现被监管部门立案调查，或在报告编制日前一年内受到公开谴责、处罚的情形

本报告期内基金投资的前十名证券的发行主体没有被监管部门立案调查或在报告编制日前一年内受到公开谴责、处罚的情况。

5.11.2 基金投资的前十名股票是否超出基金合同规定的备选股票库

本报告期内基金投资的前十名股票不存在超出基金合同规定的备选股票库的情况。

5.11.3 其他资产构成

序号	名称	金额（元）
1	存出保证金	-
2	应收证券清算款	635,513.32
3	应收股利	-
4	应收利息	-
5	应收申购款	36,489.96
6	其他应收款	-
7	其他	-
8	合计	672,003.28

5.11.4 报告期末持有的处于转股期的可转换债券明细

注：本基金本报告期末未持有处于转股期的可转换债券。

5.11.5 报告期末前十名股票中存在流通受限情况的说明

注：本基金本报告期末前十名股票中不存在流通受限情况。

§6 开放式基金份额变动

单位：份

项目	鑫元新兴产业睿选混合发起式 A	鑫元新兴产业睿选混合发起式 C
报告期期初基金份额总额	10,178,649.77	433,069.23
报告期期间基金总申购份额	321,278.01	2,377,315.86
减：报告期期间基金总赎回份额	202,531.22	938,579.23
报告期期间基金拆分变动份额（份额减少以“-”填列）	-	-
报告期期末基金份额总额	10,297,396.56	1,871,805.86

注：申购含红利再投、转换入份额，赎回含转换出份额。

§7 基金管理人运用固有资金投资本基金情况

7.1 基金管理人持有本基金份额变动情况

单位：份

报告期期初管理人持有的本基金份额	10,000,400.04
报告期期间买入/申购总份额	-
报告期期间卖出/赎回总份额	-
报告期期末管理人持有的本基金份额	10,000,400.04
报告期期末持有的本基金份额占基金总份额比例 (%)	82.1779

7.2 基金管理人运用固有资金投资本基金交易明细

注：本报告期内，本基金管理人未运用固有资金投资本基金。截止本报告期末，本基金管理人持有本基金 10,000,400.04 份。

§8 报告期末发起式基金发起资金持有份额情况

项目	持有份额总数	持有份额占基金总份额比例(%)	发起份额总数	发起份额占基金总份额比例 (%)	发起份额承诺持有期限
基金管理人固有资金	10,000,400.04	82.1779	10,000,400.04	82.1779	3年
基金管理人高级管理人员	-	-	-	-	-
基金经理等人员	-	-	-	-	-
基金管理人股东	-	-	-	-	-
其他	-	-	-	-	-
合计	10,000,400.04	82.1779	10,000,400.04	82.1779	3年

§9 影响投资者决策的其他重要信息

9.1 报告期内单一投资者持有基金份额比例达到或超过 20%的情况

投资者类别	报告期内持有基金份额变化情况	报告期末持有基金情况
-------	----------------	------------

	序号	持有基金份额比例达到或者超过 20%的时间区间	期初份额	申购份额	赎回份额	持有份额	份额占比 (%)
机构	1	20260101-20260331	10,000,400.04	-	-	10,000,400.04	82.1779
个人	-	-	-	-	-	-	-
产品特有风险							
本基金已有单一投资者所持基金份额达到或超过本基金总份额的 20%，中小投资者在投资本基金时可能面临因单一投资者持有基金份额集中导致的巨额赎回风险、净值大幅波动风险，以及因单一投资者大量赎回可能造成基金规模持续低于必需水平而面临转换运作方式、与其他基金合并或终止基金合同的风险，详见本基金基金合同或招募说明书相关内容。							

注：申购和赎回包含基金转换、分红再投资、非交易过户等导致投资者持有份额增加或减少的情形。

9.2 影响投资者决策的其他重要信息

本报告中部分比例指标以 0.00%、0.0000%、100.00%或 100.0000%列示，均系四舍五入保留小数位数所致，不代表实际值为零或精确为 100%。

§10 备查文件目录

10.1 备查文件目录

- 1、中国证监会批准鑫元新兴产业睿选混合型发起式证券投资基金设立的文件；
- 2、《鑫元新兴产业睿选混合型发起式证券投资基金基金合同》；
- 3、《鑫元新兴产业睿选混合型发起式证券投资基金托管协议》；
- 4、基金管理人业务资格批复、营业执照；
- 5、基金托管人业务资格批复、营业执照。

10.2 存放地点

基金管理人或基金托管人处。

10.3 查阅方式

投资者可在营业时间免费查阅，也可按工本费购买复印件。

鑫元基金管理有限公司

2026 年 4 月 22 日