

# 大成中证全指医疗保健设备与服务交易型 开放式指数证券投资基金 2021 年中期报告

2021 年 6 月 30 日

基金管理人：大成基金管理有限公司

基金托管人：上海银行股份有限公司

送出日期：2021 年 8 月 31 日

## § 1 重要提示及目录

### 1.1 重要提示

基金管理人的董事会、董事保证本报告所载资料不存在虚假记载、误导性陈述或重大遗漏，并对其内容的真实性、准确性和完整性承担个别及连带的法律责任。本中期报告已经三分之二以上独立董事签字同意，并由董事长签发。

基金托管人上海银行股份有限公司根据本基金合同规定，于 2021 年 8 月 30 日复核了本报告中的财务指标、净值表现、利润分配情况、财务会计报告、投资组合报告等内容，保证复核内容不存在虚假记载、误导性陈述或者重大遗漏。

基金管理人承诺以诚实信用、勤勉尽责的原则管理和运用基金资产，但不保证基金一定盈利。

基金的过往业绩并不代表其未来表现。投资有风险，投资者在作出投资决策前应仔细阅读本基金的招募说明书及其更新。

本报告财务资料未经审计。

本报告期自 2021 年 04 月 29 日（基金合同生效日）起至 06 月 30 日止。

## 1.2 目录

<b>§ 1 重要提示及目录</b>	<b>2</b>
1.1 重要提示	2
1.2 目录	3
<b>§ 2 基金简介</b>	<b>5</b>
2.1 基金基本情况	5
2.2 基金产品说明	5
2.3 基金管理人和基金托管人	5
2.4 信息披露方式	6
2.5 其他相关资料	6
<b>§ 3 主要财务指标和基金净值表现</b>	<b>6</b>
3.1 主要会计数据和财务指标	6
3.2 基金净值表现	7
<b>§ 4 管理人报告</b>	<b>7</b>
4.1 基金管理人及基金经理情况	7
4.2 管理人对报告期内本基金运作合规守信情况的说明	9
4.3 管理人对报告期内公平交易情况的专项说明	9
4.4 管理人对报告期内基金的投资策略和业绩表现的说明	10
4.5 管理人对宏观经济、证券市场及行业走势的简要展望	10
4.6 管理人对报告期内基金估值程序等事项的说明	10
4.7 管理人对报告期内基金利润分配情况的说明	11
4.8 报告期内管理人对本基金持有人数或基金资产净值预警情形的说明	11
<b>§ 5 托管人报告</b>	<b>12</b>
5.1 报告期内本基金托管人合规守信情况声明	12
5.2 托管人对报告期内本基金投资运作合规守信、净值计算、利润分配等情况的说明	12
5.3 托管人对本中期报告中财务信息等内容真实、准确和完整发表意见	12
<b>§ 6 半年度财务会计报告（未经审计）</b>	<b>12</b>
6.1 资产负债表	12
6.2 利润表	13
6.3 所有者权益（基金净值）变动表	14
6.4 报表附注	15
<b>§ 7 投资组合报告</b>	<b>35</b>
7.1 期末基金资产组合情况	35
7.2 报告期末按行业分类的股票投资组合	35
7.3 期末按公允价值占基金资产净值比例大小排序的所有股票投资明细	37
7.4 报告期内股票投资组合的重大变动	39
7.5 期末按债券品种分类的债券投资组合	41
7.6 期末按公允价值占基金资产净值比例大小排序的前五名债券投资明细	41

7.7 期末按公允价值占基金资产净值比例大小排序的所有资产支持证券投资明细.....	41
7.8 报告期末按公允价值占基金资产净值比例大小排序的前五名贵金属投资明细.....	41
7.9 期末按公允价值占基金资产净值比例大小排序的前五名权证投资明细.....	41
7.10 报告期末本基金投资的股指期货交易情况说明.....	41
7.11 报告期末本基金投资的国债期货交易情况说明.....	41
7.12 投资组合报告附注.....	42
<b>§ 8 基金份额持有人信息.....</b>	<b>43</b>
8.1 期末基金份额持有人户数及持有人结构.....	43
8.2 期末上市基金前十名持有人.....	43
8.3 期末基金管理人的从业人员持有本基金的情况.....	43
8.4 期末基金管理人的从业人员持有本开放式基金份额总量区间情况.....	43
<b>§ 9 开放式基金份额变动.....</b>	<b>44</b>
<b>§ 10 重大事件揭示.....</b>	<b>44</b>
10.1 基金份额持有人大会决议.....	44
10.2 基金管理人、基金托管人的专门基金托管部门的重大人事变动.....	44
10.3 涉及基金管理人、基金财产、基金托管业务的诉讼.....	44
10.4 基金投资策略的改变.....	44
10.5 为基金进行审计的会计师事务所情况.....	44
10.6 管理人、托管人及其高级管理人员受稽查或处罚等情况.....	44
10.7 基金租用证券公司交易单元的有关情况.....	44
10.8 其他重大事件.....	45
<b>§ 11 影响投资者决策的其他重要信息.....</b>	<b>47</b>
11.1 报告期内单一投资者持有基金份额比例达到或超过 20%的情况.....	47
11.2 影响投资者决策的其他重要信息.....	47
<b>§ 12 备查文件目录.....</b>	<b>47</b>
12.1 备查文件目录.....	47
12.2 存放地点.....	48
12.3 查阅方式.....	48

## § 2 基金简介

### 2.1 基金基本情况

基金名称	大成中证全指医疗保健设备与服务交易型开放式指数证券投资基金
基金简称	大成中证全指医疗保健设备与服务 ETF
场内简称	医服 ETF
基金主代码	516610
交易代码	516610
基金运作方式	交易型开放式
基金合同生效日	2021 年 4 月 29 日
基金管理人	大成基金管理有限公司
基金托管人	上海银行股份有限公司
报告期末基金份额总额	41,974,800.00 份
基金合同存续期	不定期
基金份额上市的证券交易所	上海证券交易所
上市日期	2021 年 5 月 13 日

### 2.2 基金产品说明

投资目标	紧密跟踪标的指数，追求跟踪偏离度和跟踪误差的最小化。
投资策略	本基金为完全被动式指数基金，采用完全复制法，即按照成份股在标的指数中的基准权重来构建指数化投资组合，并根据标的指数成份股及其权重的变化进行相应调整。但因特殊情况导致本基金无法有效复制和跟踪标的指数时，基金管理人将通过投资其他成份股、非成份股以及中国证监会允许基金投资的其他金融工具进行替代，或者对投资组合管理进行适当变通和调整，从而使得投资组合紧密地跟踪标的指数。
业绩比较基准	中证全指医疗保健设备与服务指数收益率
风险收益特征	本基金属于股票型基金，其预期收益及预期风险水平高于混合型基金、债券型基金与货币市场基金。同时本基金为交易型开放式指数基金，采用完全复制法跟踪标的指数表现，具有与标的指数以及标的指数所代表的股票相似的风险收益特征。

### 2.3 基金管理人和基金托管人

项目		基金管理人	基金托管人
名称		大成基金管理有限公司	上海银行股份有限公司
信息披露 负责人	姓名	赵冰	周直毅
	联系电话	0755-83183388	021-68475608
	电子邮箱	office@dcfund.com.cn	custody@bosc.cn
客户服务电话		4008885558	95594
传真		0755-83199588	021-68476936
注册地址		深圳市福田区深南大道 7088 号 招商银行大厦 32 层	中国（上海）自由贸易试验区 银城中路 168 号

办公地址	深圳市福田区深南大道 7088 号 招商银行大厦 32 层	中国（上海）自由贸易试验区 银城中路 168 号 42 层
邮政编码	518040	200120
法定代表人	吴庆斌	金煜

## 2.4 信息披露方式

本基金选定的信息披露报纸名称	《证券日报》
登载基金中期报告正文的管理人互联网网址	www.dcfund.com.cn
基金中期报告备置地点	基金管理人及基金托管人住所

## 2.5 其他相关资料

项目	名称	办公地址
注册登记机构	中国证券登记结算有限责任 公司	北京市西城区太平桥大街 17 号

## § 3 主要财务指标和基金净值表现

### 3.1 主要会计数据和财务指标

金额单位：人民币元

3.1.1 期间数据和指标	报告期(2021 年 4 月 29 日(基金合同生效日) - 2021 年 6 月 30 日)
本期已实现收益	18,681,965.05
本期利润	21,902,871.71
加权平均基金份额本期利润	0.1679
本期加权平均净值利润率	16.26%
本期基金份额净值增长率	12.37%
3.1.2 期末数据和指标	报告期末(2021 年 6 月 30 日)
期末可供分配利润	5,191,371.75
期末可供分配基金份额利润	0.1237
期末基金资产净值	47,166,171.75
期末基金份额净值	1.1237
3.1.3 累计期末指标	报告期末(2021 年 6 月 30 日)
基金份额累计净值增长率	12.37%

注：1、本期已实现收益指基金本期利息收入、投资收益、其他收入（不含公允价值变动收益）扣除相关费用后的余额，本期利润为本期已实现收益加上本期公允价值变动收益。

2、期末可供分配利润，采用期末资产负债表中未分配利润与未分配利润中已实现部分的孰低数（为期末余额，不是当期发生数）。

3、所述基金业绩指标不包括持有人认购或交易基金的各项费用，计入费用后实际收益水平要低于所列数字。

## 3.2 基金净值表现

### 3.2.1 基金份额净值增长率及其与同期业绩比较基准收益率的比较

阶段	份额净值增长率①	份额净值增长率标准差②	业绩比较基准收益率③	业绩比较基准收益率标准差④	①-③	②-④
过去一个月	2.76%	1.48%	3.22%	1.74%	-0.46%	-0.26%
自基金合同生效起至今	12.37%	1.27%	9.94%	1.70%	2.43%	-0.43%

### 3.2.2 自基金合同生效以来基金份额累计净值增长率变动及其与同期业绩比较基准收益率变动的比较

大成中证全指医疗保健设备与服务ETF累计净值增长率与同期业绩比较基准收益率的历史走势对比图

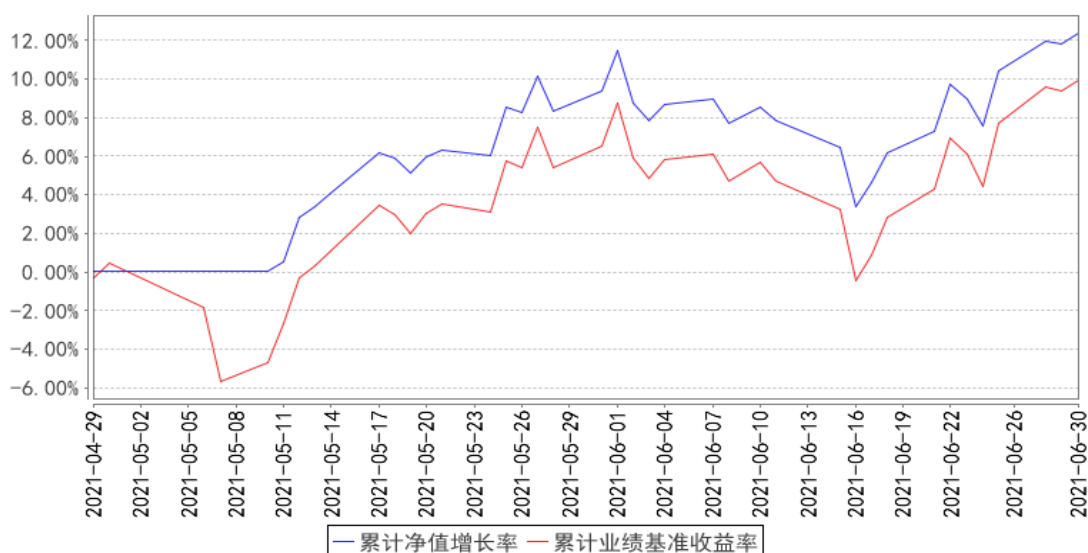

注：1、本基金合同生效日为 2021 年 4 月 29 日，截至报告期末本基金合同生效未满一年。

2、本基金合同规定，本基金自基金合同生效之日起六个月内为建仓期。截至报告期末，本基金仍处于建仓期。

## § 4 管理人报告

### 4.1 基金管理人及基金经理情况

#### 4.1.1 基金管理人及其管理基金的经验

大成基金管理有限公司经中国证监会证监基金字[1999]10 号文批准，于 1999 年 4 月 12 日正式成立，是中国证监会批准成立的首批十家基金管理公司之一，注册资本 2 亿元人民币，注册地广东省深圳市。目前公司由三家股东组成，分别为中泰信托有限责任公司(50%)、光大证券股

份有限公司 (25%)、中国银河投资管理有限公司 (25%)。主要业务是公募基金的募集、销售和管理, 还具有全国社保基金投资管理、基本养老保险投资管理、受托管理保险资金、保险保障基金投资管理、特定客户资产管理和 QDII 业务资格。

经过二十二年的稳健发展, 公司形成了强大稳固的综合实力。公司旗下基金产品齐全、风格多样, 构建了涵盖股票型基金、混合型基金、指数型基金、债券型基金和货币市场基金的完备产品线。截至 2021 年 6 月 30 日, 本基金管理人共管理 9 只 ETF 及 3 只 ETF 联接基金, 8 只 QDII 基金及 107 只开放式证券投资基金。

#### 4.1.2 基金经理 (或基金经理小组) 及基金经理助理简介

姓名	职务	任本基金的基金经理 (助理) 期限		证券从业年限	说明
		任职日期	离任日期		
夏高	本基金基金经理	2021 年 4 月 29 日	-	10 年	工学博士。2011 年 1 月至 2012 年 5 月就职于博时基金管理有限公司, 任股票投资部投资分析员。2012 年 7 月加入大成基金管理有限公司, 曾担任数量与指数投资部高级数量分析师、基金经理助理, 现任数量与指数投资部总监助理。2014 年 12 月 6 日起任大成中证红利指数证券投资基金基金经理。2015 年 6 月 29 日至 2020 年 11 月 13 日担任大成中证互联网金融指数分级证券投资基金基金经理。2016 年 2 月 3 日起任大成中证 360 互联网+大数据 100 指数型证券投资基金基金经理。2017 年 3 月 21 日至 2021 年 4 月 27 日任大成智慧量化多策略灵活配置混合型证券投资基金基金经理。2020 年 9 月 18 日起任大成动态量化配置策略混合型证券投资基金、大成绝对收益策略混合型发起式证券投资基金基金经理。2021 年 2 月 23 日起任大成沪深 300 指数增强型发起式证券投资基金基金经理。2021 年 4 月 29 日起任大成中证全指医疗保健设备与服务交易型开放式指数证券投资基金基金经理。具有基金从业资格。国籍: 中国
刘淼	本基金基金经理	2021 年 4 月 30 日	-	13 年	工商管理硕士。2008 年 4 月至 2011 年 5 月就职于招商基金管理有限公司, 任基金核算部基金会计。2011 年 5 月加入大成基金管理有限公司, 曾担任基金运营部基金会计、股票投资部投委会秘书兼风控员、数量与指数投资部数量分析师、深证成长 40 交易型开放式指数证券投资基金、大



					成深证成长 40 交易型开放式指数联接基金、大成中证 500 深市交易型开放式指数证券投资基金、大成 MSCI 中国 A 股质优价值 100 交易型开放式指数证券投资基金、大成 MSCI 中国 A 股质优价值 100 交易型开放式指数证券投资基金联接基金基金经理助理。2017 年 9 月 14 日起任大成中证 100 交易型开放式指数证券投资基金、中证 500 沪市交易型开放式指数证券投资基金、大成深证成份交易型开放式指数证券投资基金基金经理助理。2020 年 6 月 29 日起任深证成长 40 交易型开放式指数证券投资基金、大成深证成长 40 交易型开放式指数联接基金、大成中证 500 深市交易型开放式指数证券投资基金、大成 MSCI 中国 A 股质优价值 100 交易型开放式指数证券投资基金、大成 MSCI 中国 A 股质优价值 100 交易型开放式指数证券投资基金联接基金基金经理。2021 年 4 月 30 日起任大成中证全指医疗保健设备与服务交易型开放式指数证券投资基金基金经理。2021 年 6 月 17 日任大成中证红利指数证券投资基金基金经理。具备基金从业资格。国籍：中国
--	--	--	--	--	---

注：1、任职日期、离任日期为本基金管理人作出决定之日。

2、证券从业年限的计算标准遵从行业协会《证券业从业人员资格管理办法》的相关规定。

#### 4.1.3 期末兼任私募资产管理计划投资经理的基金经理同时管理的产品情况

无。

#### 4.2 管理人对报告期内本基金运作合规守信情况的说明

报告期内，本基金管理人严格遵守《证券法》、《证券投资基金法》等有关法律法规及基金合同、基金招募说明书等有关基金法律文件的规定，以取信于市场、取信于社会投资公众为宗旨，本着诚实信用、勤勉尽责的原则管理和运用基金资产，在规范基金运作和严格控制投资风险的前提下，为基金份额持有人谋求最大利益，无损害基金份额持有人利益的行为。

#### 4.3 管理人对报告期内公平交易情况的专项说明

##### 4.3.1 公平交易制度的执行情况

报告期内，基金管理人严格执行了公平交易的原则和制度。基金管理人运用统计分析方法和工具，对旗下所有投资组合间连续 4 个季度的日内、3 日内及 5 日内股票及债券交易同向交易价

差进行分析。分析结果表明：债券交易同向交易频率较低；部分股票同向交易溢价率较大主要来源于市场因素（如个股当日价格振幅较高）及组合经理交易时机选择，即投资组合成交时间不一致以及成交价格的日内较大变动导致个别些组合间的成交价格差异较大，但结合交易价差专项统计分析，未发现违反公平交易原则的异常情况。

#### 4.3.2 异常交易行为的专项说明

报告期内，基金管理人旗下所有投资组合未发现存在异常交易行为。主动投资组合间股票交易不存在同日反向交易。主动型投资组合与指数型投资组合之间或指数型投资组合之间存在股票同日反向交易，但不存在参与交易所公开竞价同日反向交易成交较少的单边交易量超过该股当日成交量 5% 的情形；主动投资组合间债券交易不存在同日反向交易。投资组合间相邻交易日反向交易的市场成交比例、成交均价等交易结果数据表明该类交易不对市场产生重大影响，无异常。

### 4.4 管理人对报告期内基金的投资策略和业绩表现的说明

#### 4.4.1 报告期内基金投资策略和运作分析

报告期内，国内宏观经济稳健向好，逐步接近疫情前水平。A 股市场整体上还是结构性行情，核心资产波动相对较大。二季度，市场热点扩散。新能源、半导体、医美、顺周期等投资比较活跃，板块轮动较快。上半年，沪深 300 涨 0.24%，中证 500 涨 6.93%，创业板指涨 17.22%。风格上，中小市值相比大市值表现更好。本基金 4 月 29 日成立，5 月 13 日上市，跟踪标的为中证全指医疗保健设备与服务指数。基金采用完全复制法，即按照成份股在标的指数中的基准权重来构建指数化投资组合，并根据标的指数成份股及其权重的变化进行相应调整。上市前，基金已完成与标的指数拟合。报告期内，基金运作整体上较为平稳。

#### 4.4.2 报告期内基金的业绩表现

截至本报告期末本基金份额净值为 1.1237 元；本报告期基金份额净值增长率为 12.37%，业绩比较基准收益率为 9.94%。

### 4.5 管理人对宏观经济、证券市场及行业走势的简要展望

下半年，预计宏观经济大体平稳，但动能趋缓。伴随着去年的基数效应影响的减弱，经济同比增速或将逐步回到潜在增速区间。货币政策方面，继续维持稳健，保持流动性合理充裕。但鉴于当前通胀水平及美联储即将进入货币政策收缩期，国内政策可能更偏向于结构性支持。在此背景下，我们认为下半年权益市场仍将延续震荡局面，且波动可能加剧。本基金标的指数投资于医药行业中增速靠前两个细分行业：医疗器械和医疗服务。两个细分行业投资逻辑明确，发展前景好，阶段性的波动不改长期趋势。

#### 4.6 管理人对报告期内基金估值程序等事项的说明

本基金管理人指导基金估值业务的领导小组为公司估值委员会，公司估值委员会主要负责估值政策和估值程序的制定、修订以及执行情况的监督。估值委员会由股票投资部、研究部、固定收益总部、数量与指数投资部、大类资产配置部、交易管理部、风险管理部、基金运营部、监察稽核部指定人员组成。公司估值委员会的相关成员均具备相应的专业胜任能力和相关工作经历，估值委员会成员中包括五名投资组合经理。

股票投资部、研究部、固定收益总部、数量与指数投资部、大类资产配置部、风险管理部负责关注相关投资品种的动态，评判基金持有的投资品种是否处于不活跃的交易状态或者最近交易日后经济环境发生了重大变化或证券发行机构发生了影响证券价格的重大事件，从而确定估值日需要进行估值测算或者调整的投资品种；提出合理的数量分析模型对需要进行估值测算或者调整的投资品种进行公允价值定价与计量；定期对估值政策和程序进行评价，以保证其持续适用；交易管理部负责关注相关投资品种的流动性状况，协助反馈其市场交易信息；基金运营部负责日常的基金资产的估值业务，执行基金估值政策，并负责与托管行沟通估值调整事项；监察稽核部负责审核估值政策和程序的一致性，监督估值委员会工作流程中的风险控制，并负责估值调整事项的信息披露工作。

本基金的日常估值程序由基金运营部基金估值核算人员执行，并与托管银行的估值结果核对一致。基金估值政策的议定和修改采用集体讨论机制，投资组合经理作为估值小组成员，对持仓证券的交易情况、信息披露情况保持应有的职业敏感，向估值委员会提供估值参考信息，参与估值政策讨论。对需采用特别估值程序的证券，基金管理人及时启动特别估值程序，由估值委员会讨论议定特别估值方案并与托管行沟通后由基金运营部具体执行。

本基金管理人参与估值流程各方之间不存在任何重大利益冲突。截止报告期末本基金管理人已与中央国债登记结算有限责任公司及中证指数有限公司签署服务协议，由中央国债登记结算有限责任公司按约定提供银行间同业市场的估值数据，由中证指数有限公司按约定提供交易所交易的债券品种的估值数据和流通受限股票的折扣率数据。

#### 4.7 管理人对报告期内基金利润分配情况的说明

本基金管理人严格按照本基金基金合同的规定进行收益分配。本报告期内本基金无收益分配事项。

#### 4.8 报告期内管理人对本基金持有人数或基金资产净值预警情形的说明

无。

## § 5 托管人报告

### 5.1 报告期内本基金托管人遵规守信情况声明

本报告期，本托管人严格遵守《中华人民共和国证券投资基金法》及其他有关法律法规、基金合同以及托管协议的有关约定，诚实、尽责地履行了基金托管人义务，不存在损害本基金份额持有人利益的行为。

### 5.2 托管人对报告期内本基金投资运作遵规守信、净值计算、利润分配等情况的说明

本报告期，本托管人根据国家有关法律法规、基金合同、托管协议的规定，对本基金的投资运作、基金资产净值计算、基金费用开支等方面进行了必要的监督、复核和审查，未发现基金管理人有关损害基金份额持有人利益的行为。

报告期内，本基金未实施利润分配。

### 5.3 托管人对本中期报告中财务信息等内容的真实、准确和完整发表意见

本托管人复核了本报告中的财务指标、净值表现、利润分配情况、财务会计报告、投资组合报告等内容，认为复核内容真实、准确、完整，不存在虚假记载、误导性陈述或者重大遗漏。

## § 6 半年度财务会计报告（未经审计）

### 6.1 资产负债表

会计主体：大成中证全指医疗保健设备与服务交易型开放式指数证券投资基金

报告截止日：2021 年 6 月 30 日

单位：人民币元

资产	附注号	本期末 2021 年 6 月 30 日
<b>资产：</b>		
银行存款	6.4.7.1	2,480,255.25
结算备付金		6,123,613.81
存出保证金		523,851.59
交易性金融资产	6.4.7.2	40,017,095.86
其中：股票投资		40,017,095.86
基金投资		-
债券投资		-
资产支持证券投资		-
贵金属投资		-
衍生金融资产	6.4.7.3	-
买入返售金融资产	6.4.7.4	-
应收证券清算款		85,360.91
应收利息	6.4.7.5	3,550.96

应收股利		-
应收申购款		-
递延所得税资产		-
其他资产	6.4.7.6	-
资产总计		49,233,728.38
<b>负债和所有者权益</b>	<b>附注号</b>	<b>本期末 2021年6月30日</b>
<b>负 债:</b>		
短期借款		-
交易性金融负债		-
衍生金融负债	6.4.7.3	-
卖出回购金融资产款		-
应付证券清算款		693,089.20
应付赎回款		-
应付管理人报酬		22,219.13
应付托管费		4,443.81
应付销售服务费		-
应付交易费用	6.4.7.7	651,890.75
应交税费		-
应付利息		-
应付利润		-
递延所得税负债		-
其他负债	6.4.7.8	695,913.74
负债合计		2,067,556.63
<b>所有者权益:</b>		
实收基金	6.4.7.9	41,974,800.00
未分配利润	6.4.7.10	5,191,371.75
所有者权益合计		47,166,171.75
负债和所有者权益总计		49,233,728.38

注：1、报告截止日 2021 年 06 月 30 日，基金份额净值 1.1237 元，基金份额总额 41,974,800.00 份。

2、本财务报表的实际编制期间为 2021 年 4 月 29 日(基金合同生效日)至 2021 年 6 月 30 日止期间。

## 6.2 利润表

会计主体：大成中证全指医疗保健设备与服务交易型开放式指数证券投资基金

本报告期：2021 年 4 月 29 日（基金合同生效日）至 2021 年 6 月 30 日

单位：人民币元

项 目	附注号	本期 2021 年 4 月 29 日（基金合同 生效日）至 2021 年 6 月 30
-----	-----	---

		日
一、收入		23,118,338.36
1. 利息收入		205,086.21
其中：存款利息收入	6.4.7.11	205,086.21
债券利息收入		-
资产支持证券利息收入		-
买入返售金融资产收入		-
证券出借利息收入		-
其他利息收入		-
2. 投资收益（损失以“-”填列）		16,488,353.65
其中：股票投资收益	6.4.7.12	16,268,080.33
基金投资收益		-
债券投资收益	6.4.7.13	-
资产支持证券投资收益		-
贵金属投资收益	6.4.7.14	-
衍生工具收益	6.4.7.15	-
股利收益	6.4.7.16	220,273.32
3. 公允价值变动收益（损失以“-”号填列）	6.4.7.17	3,220,906.66
4. 汇兑收益（损失以“-”号填列）		-
5. 其他收入（损失以“-”号填列）	6.4.7.18	3,203,991.84
减：二、费用		1,215,466.65
1. 管理人报酬	6.4.10.2.1	122,758.83
2. 托管费	6.4.10.2.2	24,551.74
3. 销售服务费		-
4. 交易费用	6.4.7.19	1,032,044.68
5. 利息支出		-
其中：卖出回购金融资产支出		-
6. 税金及附加		-
7. 其他费用	6.4.7.20	36,111.40
三、利润总额（亏损总额以“-”号填列）		21,902,871.71
减：所得税费用		-
四、净利润（净亏损以“-”号填列）		21,902,871.71

### 6.3 所有者权益（基金净值）变动表

会计主体：大成中证全指医疗保健设备与服务交易型开放式指数证券投资基金

本报告期：2021 年 4 月 29 日（基金合同生效日）至 2021 年 6 月 30 日

单位：人民币元

项目	本期
	2021 年 4 月 29 日（基金合同生效日）至 2021 年 6 月 30 日

	实收基金	未分配利润	所有者权益合计
一、期初所有者权益（基金净值）	373,974,800.00	-	373,974,800.00
二、本期经营活动产生的基金净值变动数（本期利润）	-	21,902,871.71	21,902,871.71
三、本期基金份额交易产生的基金净值变动数（净值减少以“-”号填列）	-332,000,000.00	-16,711,499.96	-348,711,499.96
其中：1. 基金申购款	4,000,000.00	214,479.81	4,214,479.81
2. 基金赎回款	-336,000,000.00	-16,925,979.77	-352,925,979.77
四、本期向基金份额持有人分配利润产生的基金净值变动（净值减少以“-”号填列）	-	-	-
五、期末所有者权益（基金净值）	41,974,800.00	5,191,371.75	47,166,171.75

报表附注为财务报表的组成部分。

本报告 6.1 至 6.4 财务报表由下列负责人签署：

谭晓冈

周立新

刘亚林

基金管理人负责人

主管会计工作负责人

会计机构负责人

## 6.4 报表附注

### 6.4.1 基金基本情况

大成中证全指医疗保健设备与服务交易型开放式指数证券投资基金(以下简称“本基金”)经中国证券监督管理委员会(以下简称“中国证监会”)证监许可[2021]402号《关于核准大成中证全指医疗保健设备与服务交易型开放式指数证券投资基金募集的批复》核准,由大成基金管理有限公司依照《中华人民共和国证券投资基金法》和《大成中证全指医疗保健设备与服务交易型开放式指数证券投资基金基金合同》负责公开募集。本基金为交易型开放式基金,存续期限不定,

首次设立募集不包括认购资金利息共募集人民币 373,974,800.00 元(含募集股票市值)，业经普华永道中天会计师事务所(特殊普通合伙)普华永道中天验字(2021)第 0404 号验资报告予以验证。经向中国证监会备案,《大成中证全指医疗保健设备与服务交易型开放式指数证券投资基金基金合同》于 2021 年 4 月 29 日正式生效,基金合同生效日的基金份额总额为 373,974,800.00 份基金份额,无认购资金利息折合的基金份额。本基金的基金管理人为大成基金管理有限公司,基金托管人为上海银行股份有限公司。

经上海证券交易所(以下简称“上交所”)自律监管决定书[2021]190 号审核同意,本基金 373,974,800.00 份基金份额于 2021 年 5 月 13 日在上交所挂牌交易。

根据《中华人民共和国证券投资基金法》和《大成中证全指医疗保健设备与服务交易型开放式指数证券投资基金基金合同》的有关规定,本基金主要投资于标的指数成份股和备选成份股;此外,为更好地实现基金的投资目标,本基金可能会少量投资于国内法发行上市的非成份股(包括主板、中小板、创业板及其他经中国证监会允许发行的股票)、债券(包括国债、央行票据、地方政府债、金融债、企业债、公司债、次级债、可转换债券、可交换债券、分离交易可转债、中期票据、短期融资券、超短期融资券等)、货币市场工具、债券回购、资产支持证券、银行存款(包括协议存款、定期存款)、同业存单、股指期货、国债期货、股票期权以及法律法规或中国证监会允许基金投资的其他金融工具(但须符合中国证监会的相关规定)。本基金可以根据有关法律法规的规定参与融资及转融通证券出借业务。本基金投资于标的指数成份股和备选成份股的资产比例不低于基金资产净值的 90%,且不低于非现金基金资产的 80%。每个交易日日终在扣除国债期货、股指期货、股票期权合约需缴纳的交易保证金后,应当保持不低于交易保证金一倍的现金,其中现金不包括结算备付金、存出保证金、应收申购款等。在正常市场情况下,本基金日均跟踪偏离度的绝对值争取不超过 0.2%,年跟踪误差争取不超过 2%。本基金的业绩比较基准为:中证全指医疗保健设备与服务指数收益率。

#### 6.4.2 会计报表的编制基础

本基金的财务报表按照财政部于 2006 年 2 月 15 日及以后期间颁布的《企业会计准则—基本准则》、各项具体会计准则及相关规定(以下合称“企业会计准则”)、中国证监会颁布的《证券投资基金信息披露 XBRL 模板第 3 号<年度报告和中期报告>》、中国证券投资基金业协会(以下简称“中国基金业协会”)颁布的《证券投资基金会计核算业务指引》、《大成 MSCI 中国 A 股质优价值 100 交易型开放式指数证券投资基金基金合同》和在财务报表附注 6.4.4 所列示的中国证监会、中国基金业协会发布的有关规定及允许的基金行业实务操作编制。

本财务报表以持续经营为基础编制。



### 6.4.3 遵循企业会计准则及其他有关规定的声明

本财务报表符合企业会计准则的要求，真实、完整地反映了本基金于 2021 年 6 月 30 日的财务状况以及 2021 年 4 月 29 日(基金合同生效日)至 2021 年 6 月 30 日止期间的经营成果和净值变动情况。

### 6.4.4 重要会计政策和会计估计

#### 6.4.4.1 会计年度

本基金会计年度为公历 1 月 1 日起至 12 月 31 日止。本期财务报表的实际编制期间为 2021 年 4 月 29 (基金合同生效日)至 2021 年 6 月 30 日。

#### 6.4.4.2 记账本位币

本基金的记账本位币为人民币。

#### 6.4.4.3 金融资产和金融负债的分类

##### (1) 金融资产的分类

金融资产于初始确认时分类为：以公允价值计量且其变动计入当期损益的金融资产、应收款项、可供出售金融资产及持有至到期投资。金融资产的分类取决于本基金对金融资产的持有意图和持有能力。本基金现无金融资产分类为可供出售金融资产及持有至到期投资。

本基金目前以交易目的持有的股票投资、债券投资和衍生工具分类为以公允价值计量且其变动计入当期损益的金融资产。除衍生工具所产生的金融资产在资产负债表中以衍生金融资产列示外，以公允价值计量且其变动计入当期损益的金融资产在资产负债表中以交易性金融资产列示。

本基金持有的其他金融资产分类为应收款项，包括银行存款、买入返售金融资产和其他各类应收款项等。应收款项是指在活跃市场中没有报价、回收金额固定或可确定的非衍生金融资产。

##### (2) 金融负债的分类

金融负债于初始确认时分类为：以公允价值计量且其变动计入当期损益的金融负债及其他金融负债。本基金目前暂无金融负债分类为以公允价值计量且其变动计入当期损益的金融负债。本基金持有的其他金融负债包括卖出回购金融资产款和其他各类应付款项等。

#### 6.4.4.4 金融资产和金融负债的初始确认、后续计量和终止确认

金融资产或金融负债于本基金成为金融工具合同的一方时，按公允价值在资产负债表内确认。以公允价值计量且其变动计入当期损益的金融资产，取得时发生的相关交易费用计入当期损益；对于支付的价款中包含的债券起息日或上次除息日至购买日止的利息，单独确认为应收项目。应收款项和其他金融负债的相关交易费用计入初始确认金额。

对于以公允价值计量且其变动计入当期损益的金融资产，按照公允价值进行后续计量；对于应收款项和其他金融负债采用实际利率法，以摊余成本进行后续计量。

金融资产满足下列条件之一的，予以终止确认：(1) 收取该金融资产现金流量的合同权利终止；(2) 该金融资产已转移，且本基金将金融资产所有权上几乎所有的风险和报酬转移给转入方；或者(3) 该金融资产已转移，虽然本基金既没有转移也没有保留金融资产所有权上几乎所有的风险和报酬，但是放弃了对该金融资产控制。

金融资产终止确认时，其账面价值与收到的对价的差额，计入当期损益。

当金融负债的现时义务全部或部分已经解除时，终止确认该金融负债或义务已解除的部分。终止确认部分的账面价值与支付的对价之间的差额，计入当期损益。

#### 6.4.4.5 金融资产和金融负债的估值原则

本基金持有的股票投资、债券投资和衍生工具按如下原则确定公允价值并进行估值：

(1) 存在活跃市场的金融工具按其估值日的市场交易价格确定公允价值；估值日无交易且最近交易日后未发生影响公允价值计量的重大事件的，按最近交易日的市场交易价格确定公允价值。有充足证据表明估值日或最近交易日的市场交易价格不能真实反映公允价值的，应对市场交易价格进行调整，确定公允价值。与上述投资品种相同，但具有不同特征的，应以相同资产或负债的公允价值为基础，并在估值技术中考虑不同特征因素的影响。特征是指对资产出售或使用的限制等，如果该限制是针对资产持有者的，那么在估值技术中不应将该限制作为特征考虑。此外，基金管理人不应考虑因大量持有相关资产或负债所产生的溢价或折价。

(2) 当金融工具不存在活跃市场，采用在当前情况下适用并且有足够可利用数据和其他信息支持的估值技术确定公允价值。采用估值技术时，优先使用可观察输入值，只有在无法取得相关资产或负债可观察输入值或取得不切实可行的情况下，才可以使用不可观察输入值。

(3) 如经济环境发生重大变化或证券发行人发生影响金融工具价格的重大事件，应对估值进行调整并确定公允价值。

#### 6.4.4.6 金融资产和金融负债的抵销

本基金持有的资产和承担的负债基本为金融资产和金融负债。当本基金 1) 具有抵销已确认金额的法定权利且该种法定权利现在是可执行的；且 2) 交易双方准备按净额结算时，金融资产与金融负债按抵销后的净额在资产负债表中列示。

#### 6.4.4.7 实收基金

实收基金为对外发行基金份额所募集的总金额在扣除损益平准金分摊部分后的余额。由于申购和赎回引起的实收基金变动分别于基金申购确认日及基金赎回确认日认列。

#### 6.4.4.8 损益平准金

损益平准金包括已实现平准金和未实现平准金。已实现平准金指在申购或赎回基金份额时，

申购或赎回款项中包含的按累计未分配的已实现损益占基金净值比例计算的金额。未实现平准金指在申购或赎回基金份额时，申购或赎回款项中包含的按累计未实现损益占基金净值比例计算的金额。损益平准金于基金申购确认日或基金赎回确认日认列，并于期末全额转入未分配利润/(累计亏损)。

#### 6.4.4.9 收入/（损失）的确认和计量

股票投资在持有期间应取得的现金股利扣除由上市公司代扣代缴的个人所得税后的净额确认为投资收益。债券投资在持有期间应取得的按票面利率或者发行价计算的利息扣除在适用情况下由债券发行企业代扣代缴的个人所得税及由基金管理人缴纳的增值税后的净额确认为利息收入。

以公允价值计量且其变动计入当期损益的金融资产在持有期间的公允价值变动确认为公允价值变动损益；于处置时，其处置价格与初始确认金额之间的差额确认为投资收益，其中包括从公允价值变动损益结转的公允价值累计变动额。

应收款项在持有期间确认的利息收入按实际利率法计算，实际利率法与直线法差异较小的则按直线法计算。

#### 6.4.4.10 费用的确认和计量

本基金的管理人报酬和托管费在费用涵盖期间按基金合同约定的费率和计算方法逐日确认。

其他金融负债在持有期间确认的利息支出按实际利率法计算，实际利率法与直线法差异较小的则按直线法计算。

#### 6.4.4.11 基金的收益分配政策

每一基金份额享有同等分配权。本基金收益以现金形式分配。当基金份额净值增长率超过标的指数同期增长率达到 1%以上时，可进行收益分配。本基金以使收益分配后基金份额净值增长率尽可能贴近标的指数同期增长率为原则进行收益分配。收益分配不须以弥补浮动亏损为前提，收益分配后有可能使除息后的基金份额净值低于面值。

经宣告的拟分配基金收益于分红除权日从所有者权益转出。

#### 6.4.4.12 分部报告

本基金以内部组织结构、管理要求、内部报告制度为依据确定经营分部，以经营分部为基础确定报告分部并披露分部信息。经营分部是指本基金内同时满足下列条件的组成部分：(1) 该组成部分能够在日常活动中产生收入、发生费用；(2) 本基金的基金管理人能够定期评价该组成部分的经营成果，以决定向其配置资源、评价其业绩；(3) 本基金能够取得该组成部分的财务状况、经营成果和现金流量等有关会计信息。如果两个或多个经营分部具有相似的经济特征，并且满足一定条件的，则合并为一个经营分部。

本基金目前以一个单一的经营分部运作，不需要披露分部信息。

#### 6.4.4.13 其他重要的会计政策和会计估计

根据本基金的估值原则和中国证监会允许的基金行业估值实务操作，本基金确定以下类别股票投资的公允价值时采用的估值方法及其关键假设如下：

对于在锁定期内的非公开发行股票、首次公开发行股票时公司股东公开发售股份、通过大宗交易取得的带限售期的股票等流通受限股票，根据中国基金业协会中基协发[2017]6号《关于发布〈证券投资基金投资流通受限股票估值指引（试行）〉的通知》之附件《证券投资基金投资流通受限股票估值指引（试行）》（以下简称“指引”），按估值日在证券交易所上市交易的同一股票的公允价值扣除中证指数有限公司根据指引所独立提供的该流通受限股票剩余限售期对应的流动性折扣后的价值进行估值。

#### 6.4.5 会计政策和会计估计变更以及差错更正的说明

##### 6.4.5.1 会计政策变更的说明

本基金本报告期未发生会计政策变更。

##### 6.4.5.2 会计估计变更的说明

本基金本报告期未发生会计估计变更。

##### 6.4.5.3 差错更正的说明

本基金在本报告期间无须说明的会计差错更正。

#### 6.4.6 税项

根据财政部、国家税务总局财税[2002]128号《关于开放式证券投资基金有关税收问题的通知》、财税[2008]1号《关于企业所得税若干优惠政策的通知》、财税[2012]85号《关于实施上市公司股息红利差别化个人所得税政策有关问题的通知》、财税[2015]101号《关于上市公司股息红利差别化个人所得税政策有关问题的通知》、财税[2016]36号《关于全面推开营业税改征增值税试点的通知》、财税[2016]46号《关于进一步明确全面推开营改增试点金融业有关政策的通知》、财税[2016]70号《关于金融机构同业往来等增值税政策的补充通知》、财税[2016]140号《关于明确金融 房地产开发 教育辅助服务等增值税政策的通知》、财税[2017]2号《关于资管产品增值税政策有关问题的补充通知》、财税[2017]56号《关于资管产品增值税有关问题的通知》、财税[2017]90号《关于租入固定资产进项税额抵扣等增值税政策的通知》及其他相关财税法规和实务操作，主要税项列示如下：

(1) 资管产品运营过程中发生的增值税应税行为，以资管产品管理人为增值税纳税人。资管产品管理人运营资管产品过程中发生的增值税应税行为，暂适用简易计税方法，按照3%的征收

率缴纳增值税。

对证券投资基金管理人运用基金买卖股票、债券的转让收入免征增值税，对国债、地方政府债以及金融同业往来利息收入亦免征增值税。资管产品管理人运营资管产品提供的贷款服务，以产生的利息及利息性质的收入为销售额。

(2)对基金从证券市场中取得的收入，包括买卖股票、债券的差价收入，股票的股息、红利收入，债券的利息收入及其他收入，暂不征收企业所得税。

(3)对基金取得的企业债券利息收入，应由发行债券的企业在向基金支付利息时代扣代缴 20%的个人所得税。对基金从上市公司取得的股息红利所得，持股期限在 1 个月以内(含 1 个月)的，其股息红利所得全额计入应纳税所得额；持股期限在 1 个月以上至 1 年(含 1 年)的，暂减按 50%计入应纳税所得额；持股期限超过 1 年的，暂免征收个人所得税。对基金持有的上市公司限售股，解禁后取得的股息、红利收入，按照上述规定计算纳税，持股时间自解禁日起计算；解禁前取得的股息、红利收入继续暂减按 50%计入应纳税所得额。上述所得统一适用 20%的税率计征个人所得税。

(4)基金卖出股票按 0.1%的税率缴纳股票交易印花税，买入股票不征收股票交易印花税。

(5)本基金的城市维护建设税、教育费附加和地方教育附加等税费按照实际缴纳增值税额的适用比例计算缴纳。

#### 6.4.7 重要财务报表项目的说明

##### 6.4.7.1 银行存款

单位：人民币元

项目	本期末 2021 年 6 月 30 日
活期存款	2,480,255.25
定期存款	-
其中：存款期限 1 个月以内	-
存款期限 1-3 个月	-
存款期限 3 个月以上	-
其他存款	-
合计	2,480,255.25

##### 6.4.7.2 交易性金融资产

单位：人民币元

项目	本期末 2021 年 6 月 30 日		
	成本	公允价值	公允价值变动
股票	36,796,189.20	40,017,095.86	3,220,906.66

贵金属投资-金交所黄金合约	-	-	-
债券	交易所市场	-	-
	银行间市场	-	-
	合计	-	-
资产支持证券	-	-	-
基金	-	-	-
其他	-	-	-
合计	36,796,189.20	40,017,095.86	3,220,906.66

#### 6.4.7.3 衍生金融资产/负债

无。

#### 6.4.7.4 买入返售金融资产

##### 6.4.7.4.1 各项买入返售金融资产期末余额

无。

##### 6.4.7.4.2 期末买断式逆回购交易中取得的债券

无。

#### 6.4.7.5 应收利息

单位：人民币元

项目	本期末 2021年6月30日
应收活期存款利息	559.46
应收定期存款利息	-
应收其他存款利息	-
应收结算备付金利息	2,755.70
应收债券利息	-
应收资产支持证券利息	-
应收买入返售证券利息	-
应收申购款利息	-
应收黄金合约拆借孳息	-
应收出借证券利息	-
其他	235.80
合计	3,550.96

#### 6.4.7.6 其他资产

无。

## 6.4.7.7 应付交易费用

单位：人民币元

项目	本期末 2021年6月30日
交易所市场应付交易费用	651,890.75
银行间市场应付交易费用	-
合计	651,890.75

## 6.4.7.8 其他负债

单位：人民币元

项目	本期末 2021年6月30日
应付券商交易单元保证金	-
应付赎回费	-
应付证券出借违约金	-
预提费用	35,708.40
应退替代款	660,205.34
合计	695,913.74

注：应退替代款指投资者采用可以现金替代方式申购本基金时，替代价格与实际买入成本或强制退款成本之差乘以替代数量的金额。

## 6.4.7.9 实收基金

金额单位：人民币元

项目	本期 2021年4月29日（基金合同生效日）至2021年6月30日	
	基金份额（份）	账面金额
基金合同生效日	373,974,800.00	373,974,800.00
本期申购	4,000,000.00	4,000,000.00
本期赎回（以“-”号填列）	-336,000,000.00	-336,000,000.00
- 基金拆分/份额折算前	-	-
基金拆分/份额折算调整	-	-
本期申购	-	-
本期赎回（以“-”号填列）	-	-
本期末	41,974,800.00	41,974,800.00

注：申购含红利再投份额(如有)。

## 6.4.7.10 未分配利润

单位：人民币元

项目	已实现部分	未实现部分	未分配利润合计
基金合同生效日	-	-	-
本期利润	18,681,965.05	3,220,906.66	21,902,871.71
本期基金份额交易产生的变动数	-12,594,540.07	-4,116,959.89	-16,711,499.96
其中：基金申购款	270,393.55	-55,913.74	214,479.81

基金赎回款	-12,864,933.62	-4,061,046.15	-16,925,979.77
本期已分配利润	-	-	-
本期末	6,087,424.98	-896,053.23	5,191,371.75

#### 6.4.7.11 存款利息收入

单位：人民币元

项目	本期	
	2021年4月29日（基金合同生效日）至2021年6月30日	
活期存款利息收入		196,411.13
定期存款利息收入		-
其他存款利息收入		-
结算备付金利息收入		7,991.39
其他		683.69
合计		205,086.21

#### 6.4.7.12 股票投资收益

##### 6.4.7.12.1 股票投资收益项目构成

单位：人民币元

项目	本期	
	2021年4月29日（基金合同生效日）至2021年6月30日	
股票投资收益——买卖股票差价收入		12,495,380.60
股票投资收益——赎回差价收入		3,772,699.73
股票投资收益——申购差价收入		-
股票投资收益——证券出借差价收入		-
合计		16,268,080.33

##### 6.4.7.12.2 股票投资收益——买卖股票差价收入

单位：人民币元

项目	本期	
	2021年4月29日（基金合同生效日）至2021年6月30日	
卖出股票成交总额		316,687,837.27
减：卖出股票成本总额		304,192,456.67
买卖股票差价收入		12,495,380.60

##### 6.4.7.12.3 股票投资收益——赎回差价收入

单位：人民币元

项目	本期	
	2021年4月29日（基金合同生效日）至2021年6月30日	
赎回基金份额对价总额		352,925,979.77



减：现金支付赎回款总额	289,975,177.77
减：赎回股票成本总额	59,178,102.27
赎回差价收入	3,772,699.73

#### 6.4.7.13 债券投资收益

无。

#### 6.4.7.14 贵金属投资收益

无。

#### 6.4.7.15 衍生工具收益

无。

#### 6.4.7.16 股利收益

单位：人民币元

项目	本期
	2021年4月29日（基金合同生效日）至2021年6月30日
股票投资产生的股利收益	220,273.32
其中：证券出借权益补偿收入	-
基金投资产生的股利收益	-
合计	220,273.32

#### 6.4.7.17 公允价值变动收益

单位：人民币元

项目名称	本期
	2021年4月29日（基金合同生效日）至2021年6月30日
1. 交易性金融资产	3,220,906.66
股票投资	3,220,906.66
债券投资	-
资产支持证券投资	-
基金投资	-
贵金属投资	-
其他	-
2. 衍生工具	-
权证投资	-
3. 其他	-
减：应税金融商品公允价值变动产生的预估增值税	-
合计	3,220,906.66

## 6.4.7.18 其他收入

单位：人民币元

项目	本期
	2021 年 4 月 29 日（基金合同生效日）至 2021 年 6 月 30 日
基金赎回费收入	-
替代损益	3,103,560.29
其他	100,431.55
合计	3,203,991.84

注：替代损益收入是指投资者采用可以现金替代方式申购本基金时，补入被替代股票的实际买入成本与申购确认日估值的差额，或强制退款的被替代股票在强制退款计算日与申购确认日估值的差额。

## 6.4.7.19 交易费用

单位：人民币元

项目	本期
	2021 年 4 月 29 日（基金合同生效日）至 2021 年 6 月 30 日
交易所市场交易费用	1,032,044.68
银行间市场交易费用	-
合计	1,032,044.68

## 6.4.7.20 其他费用

单位：人民币元

项目	本期
	2021 年 4 月 29 日（基金合同生效日）至 2021 年 6 月 30 日
审计费用	15,303.33
信息披露费	20,405.07
证券出借违约金	-
银行划款手续费	3.00
其他	400.00
合计	36,111.40

## 6.4.7.21 分部报告

无。

## 6.4.8 或有事项、资产负债表日后事项的说明

## 6.4.8.1 或有事项

无。

## 6.4.8.2 资产负债表日后事项

无。

## 6.4.9 关联方关系

### 6.4.9.1 本报告期存在控制关系或其他重大利害关系的关联方发生变化的情况

本基金本报告期存在控制关系或者其他重大利害关系的关联方未发生变化。

### 6.4.9.2 本报告期与基金发生关联交易的各关联方

关联方名称	与本基金的关系
大成基金管理有限公司(“大成基金”)	基金管理人、基金销售机构
上海银行股份有限公司(“上海银行”)	基金托管人
光大证券股份有限公司(“光大证券”)	基金管理人的股东、基金销售机构

注：下述关联交易均在正常业务范围内按一般商业条款订立。

## 6.4.10 本报告期及上年度可比期间的关联方交易

### 6.4.10.1 通过关联方交易单元进行的交易

#### 6.4.10.1.1 股票交易

金额单位：人民币元

关联方名称	本期 2021年4月29日(基金合同生效日)至2021年6月30日	
	成交金额	占当期股票 成交总额的比例(%)
光大证券	97,671,961.26	13.65

#### 6.4.10.1.2 债券交易

无。

#### 6.4.10.1.3 债券回购交易

无。

#### 6.4.10.1.4 权证交易

无。

#### 6.4.10.1.5 应支付关联方的佣金

金额单位：人民币元

关联方名称	本期 2021年4月29日(基金合同生效日)至2021年6月30日			
	当期 佣金	占当期佣金总量 的比例(%)	期末应付佣金余额	占期末应付佣金 总额的比例(%)

光大证券	88,998.44	13.65	88,998.44	13.65
------	-----------	-------	-----------	-------

注：1. 上述佣金参考市场价格经本基金的基金管理人与对方协商确定，以扣除由中国证券登记结算有限责任公司收取的证管费和经手费的净额列示。

2. 该类佣金协议的服务范围还包括佣金收取方为本基金提供的证券投资研究成果和市场信息服务等。

#### 6.4.10.2 关联方报酬

##### 6.4.10.2.1 基金管理费

单位：人民币元

项目	本期
	2021年4月29日（基金合同生效日）至2021年6月30日
当期发生的基金应支付的管理费	122,758.83
其中：支付销售机构的客户维护费	488.42

注：支付基金管理人大成基金的管理人报酬按前一日基金资产净值 0.50% 的年费率计提，逐日累计至每月月底，按月支付。其计算公式为：

日管理人报酬 = 前一日基金资产净值 × 0.50% / 当年天数。

##### 6.4.10.2.2 基金托管费

单位：人民币元

项目	本期
	2021年4月29日（基金合同生效日）至2021年6月30日
当期发生的基金应支付的托管费	24,551.74

注：支付基金托管人上海银行的托管费按前一日基金资产净值 0.10% 的年费率计提，逐日累计至每月月底，按月支付。其计算公式为：

日托管费 = 前一日基金资产净值 × 0.10% / 当年天数。

#### 6.4.10.3 与关联方进行银行间同业市场的债券(含回购)交易

无。

#### 6.4.10.4 报告期内转融通证券出借业务发生重大关联交易事项的说明

##### 6.4.10.4.1 与关联方通过约定申报方式进行的适用固定期限费率的证券出借业务的情况

无。

## 6.4.10.4.2 与关联方通过约定申报方式进行的适用市场化期限费率的证券出借业务的情况

无。

## 6.4.10.5 各关联方投资本基金的情况

## 6.4.10.5.1 报告期内基金管理人运用自有资金投资本基金的情况

无。

## 6.4.10.5.2 报告期末除基金管理人之外的其他关联方投资本基金的情况

无。

## 6.4.10.6 由关联方保管的银行存款余额及当期产生的利息收入

单位：人民币元

关联方名称	本期 2021年4月29日（基金合同生效日）至2021年6月 30日	
	期末余额	当期利息收入
上海银行	2,480,255.25	196,411.13

注：本基金由基金托管人保管的银行存款，按银行约定利率计息。

## 6.4.10.7 本基金在承销期内参与关联方承销证券的情况

无。

## 6.4.10.8 其他关联交易事项的说明

无。

## 6.4.11 利润分配情况

无。

## 6.4.12 期末(2021年6月30日)本基金持有的流通受限证券

## 6.4.12.1 因认购新发/增发证券而于期末持有的流通受限证券

金额单位：人民币元

6.4.12.1.1 受限证券类别：股票										
证券代码	证券名称	成功认购日	可流通日	流通受限类型	认购价格	期末估值单价	数量 (单位：股)	期末成本总额	期末估值总额	备注

301007	德迈仕	2021年 6月4 日	2021 年12 月16 日	新股锁定	5.29	14.44	237	1,253.73	3,422.28	-
301009	可靠股 份	2021年 6月8 日	2021 年12 月17 日	新股锁定	12.54	27.89	165	2,069.10	4,601.85	-
301011	华立科 技	2021年 6月9 日	2021 年12 月17 日	新股锁定	14.20	33.84	89	1,263.80	3,011.76	-
301012	扬电科 技	2021年 6月15 日	2021 年12 月22 日	新股锁定	8.05	24.26	143	1,151.15	3,469.18	-
301013	利和兴	2021年 6月21 日	2021 年12 月29 日	新股锁定	8.72	27.11	138	1,203.36	3,741.18	-

注：1、根据《上海证券交易所科创板股票公开发行自律委员会促进科创板初期企业平稳发行行业倡导建议》，本基金获配的科创板股票如经抽签方式确定需要锁定的，锁定期限为自发行人股票上市之日起6个月。根据《上海证券交易所科创板上市公司股东以向特定机构投资者询价转让和配售方式减持股份实施细则》，基金通过询价转让受让的股份，在受让后6个月内不得转让。

2、基金可使用以基金名义开设的股票账户，选择网上或者网下一种方式进行新股申购。其中基金参与网下申购获得的新股或作为战略投资者参与配售获得的新股，在新股上市后的约定期限内不能自由转让；基金参与网上申购获配的新股，从新股获配日至新股上市日之间不能自由转让。

#### 6.4.12.2 期末持有的暂时停牌等流通受限股票

无。

#### 6.4.12.3 期末债券正回购交易中作为抵押的债券

无。

#### 6.4.12.4 期末参与转融通证券出借业务的证券

无。

## 6.4.13 金融工具风险及管理

### 6.4.13.1 风险管理政策和组织架构

本基金属于股票型基金，其预期收益及预期风险水平高于混合型基金、债券型基金与货币市场基金。同时本基金为交易型开放式指数基金，采用完全复制法跟踪中证全指医疗保健设备与服务指数表现，具有与标的指数以及标的指数所代表的股票相似的风险收益特征。本基金在日常经营活动中面临的与这些金融工具相关的风险主要包括信用风险、流动性风险及市场风险。本基金的基金管理人从事风险管理的主要目标是争取将以上风险控制在限定的范围之内，紧密跟踪标的指数，追求跟踪偏离度和跟踪误差的最小化。

本基金的基金管理人奉行全面风险管理体系的建设，建立了以由高层监控(合规与风险管理委员会、公司投资风险控制委员会)、专业监控(监察稽核部、风险管理部)、部门互控、岗位自控构成的风险管理架构体系。本基金的基金管理人在董事会下设立合规与风险管理委员会，对公司整体运营风险进行监督，监督风险控制措施的执行；在管理层层面设立投资风险控制委员会，通过定期会议讨论涉及投资风险的重大议题，形成正式决议提交投委会；在业务操作层面，监察稽核部履行合规控制职责，通过定期、不定期检查内控制度的执行情况、对重大风险点以专项稽核的方式确保公司内控制度、流程得到贯彻执行。风险管理部履行风险量化评估分析职责。

本基金的基金管理人对于金融工具的风险管理方法主要是通过定性分析和定量分析的方法去估测各种风险产生的可能损失。从定性分析的角度出发，判断风险损失的严重程度和出现同类风险损失的频度。而从定量分析的角度出发，根据本基金的投资目标，结合基金资产所运用金融工具特征通过特定的风险量化指标、模型，日常的量化报告，确定风险损失的限度和相应置信程度，及时可靠地对各种风险进行监督、检查和评估，并通过相应决策，将风险控制在可承受的范围内。

### 6.4.13.2 信用风险

信用风险是指基金在交易过程中因交易对手未履行合约责任，或者基金所投资证券之发行人出现违约、拒绝支付到期本息等情况，导致基金资产损失和收益变化的风险。

本基金的基金管理人在交易前对交易对手的资信状况进行了充分的评估。本基金的银行存款存放在本基金的托管人中国农业银行，因而与银行存款相关的信用风险不重大。本基金在交易所进行的交易均以中国证券登记结算有限责任公司为交易对手完成证券交收和款项清算，违约风险可能性很小；在银行间同业市场进行交易前均对交易对手进行信用评估并对证券交割方式进行限制以控制相应的信用风险。

本基金的基金管理人建立了信用风险管理流程，通过对投资品种信用等级评估来控制证券发

行人的信用风险，且通过分散化投资以分散信用风险。

于本期末，本基金无债券投资(上年度末：同)。

### 6.4.13.3 流动性风险

流动性风险是指基金在履行与金融负债有关的义务时遇到资金短缺的风险。本基金的流动性风险一方面来自于基金份额持有人可随时要求赎回其持有的基金份额，另一方面来自于投资品种所处的交易市场不活跃而带来的变现困难或因投资集中而无法在市场出现剧烈波动的情况下以合理的价格变现。

#### 6.4.13.3.1 报告期内本基金组合资产的流动性风险分析

本基金的基金管理人严格按照《公开募集证券投资基金运作管理办法》及《公开募集开放式证券投资基金流动性风险管理规定》等有关法规的要求建立健全开放式基金流动性风险管理的内部控制体系，审慎评估各类资产的流动性，针对性制定流动性风险管理措施，对本基金组合资产的流动性风险进行管理。本基金的基金管理人采用监控基金组合资产持仓集中度指标、逆回购交易的到期日与交易对手的集中度、流动性受限资产比例、基金组合资产中 7 个工作日可变现资产的可变现价值以及压力测试等方式防范流动性风险。并于开放日对本基金的申购赎回情况进行监控，保持基金投资组合中的可用现金头寸与之相匹配，确保本基金资产的变现能力与投资者赎回需求的匹配与平衡。本基金的基金管理人在基金合同中设计了巨额赎回条款，约定在非常情况下赎回申请的处理方式，控制因开放申购赎回模式带来的流动性风险，有效保障基金持有人利益。于本期末，本基金持有的流动性受限资产的估值占基金资产净值的比例未超过 15%。

本基金主要投资于交易所及银行间市场内交易的证券，除在附注“期末本基金持有的流通受限证券”中列示的部分基金资产流通暂时受限制外(如有)，其余均能及时变现。此外，本基金可通过卖出回购金融资产方式借入短期资金应对流动性需求，其上限一般不超过基金持有的债券资产的公允价值。除附注“期末债券正回购交易中作为抵押的债券”中列示的卖出回购金融资产款余额(如有)将在 1 个月内到期且计息外，本基金于资产负债表日所持有的金融负债的合同约定剩余到期日均为一年以内且一般不计息，可赎回基金份额净值无固定到期日且不计息，因此账面余额一般即为未折现的合约到期现金流量。

### 6.4.13.4 市场风险

市场风险是指基金所持金融工具的公允价值或未来现金流量因所处市场各类价格因素的变动而发生波动的风险，包括利率风险、外汇风险和其他价格风险。



#### 6.4.13.4.1 利率风险

利率风险是指金融工具的公允价值或未来现金流量受市场利率变动而发生波动的风险。利率敏感性金融工具均面临由于市场利率上升而导致公允价值下降的风险，其中浮动利率类金融工具还面临每个付息期间结束根据市场利率重新定价时对于未来现金流影响的风险。

本基金的基金管理人定期对本基金面临的利率敏感性缺口进行监控，并通过调整投资组合的久期等方法对上述利率风险进行管理。

本基金持有及承担的大部分金融资产和金融负债不计息，因此本基金的收入及经营活动的现金流量在很大程度上独立于市场利率变化。本基金持有的利率敏感性资产主要为银行存款、结算备付金和存出保证金等。

##### 6.4.13.4.1.1 利率风险敞口

单位：人民币元

本期末 2021年6月30日	1年以内	1-5年	5年以上	不计息	合计
资产					
银行存款	2,480,255.25	-	-	-	2,480,255.25
结算备付金	6,123,613.81	-	-	-	6,123,613.81
存出保证金	523,851.59	-	-	-	523,851.59
交易性金融资产	-	-	-	40,017,095.86	40,017,095.86
应收利息	-	-	-	3,550.96	3,550.96
应收证券清算款	-	-	-	85,360.91	85,360.91
资产总计	9,127,720.65	-	-	40,106,007.73	49,233,728.38
负债					
应付管理人报酬	-	-	-	22,219.13	22,219.13
应付托管费	-	-	-	4,443.81	4,443.81
应付证券清算款	-	-	-	693,089.20	693,089.20
应付交易费用	-	-	-	651,890.75	651,890.75
其他负债	-	-	-	695,913.74	695,913.74
负债总计	-	-	-	2,067,556.63	2,067,556.63
利率敏感度缺口	9,127,720.65	-	-	38,038,451.10	47,166,171.75

注：表中所示为本基金资产及负债的账面价值，并按照合约规定的利率重新定价日或到期日孰早者予以分类。

##### 6.4.13.4.1.2 利率风险的敏感性分析

无。

#### 6.4.13.4.2 外汇风险

外汇风险是指金融工具的公允价值或未来现金流量因外汇汇率变动而发生波动的风险。本基金的所有资产及负债以人民币计价，因此无重大外汇风险。

#### 6.4.13.4.3 其他价格风险

其他价格风险是指基金所持金融工具的公允价值或未来现金流量因除市场利率和外汇汇率以外的市场价格因素变动而发生波动的风险。本基金主要投资于证券交易所上市的股票和债券，所面临的其他价格风险来源于单个证券发行主体自身经营情况或特殊事项的影响，也可能来源于证券市场整体波动的影响。

本基金采用完全复制法跟踪中证全指医疗保健设备与服务指数，即按照成份股在标的指数中的基准权重来构建指数化投资组合，并根据标的指数成份股及其权重的变化进行相应调整，通过指数化分散投资降低其他价格风险。本基金投资组合中，标的指数成份股备选成份股的资产比例不低于基金资产净值的 90%，且不低于非现金资产的 80%；每个交易日日终在扣除国债期货、股指期货、股票期权合约需缴纳的交易保证金后，应当保持不低于交易保证金一倍的现金，其中现金不包括结算备付金、存出保证金、应收申购款等。此外，本基金的基金管理人每日对本基金所持有的证券价格实施监控，定期运用多种定量方法对基金进行风险度量，包括 VaR(Value at Risk) 指标等来测试本基金面临的潜在价格风险，及时可靠地对风险进行跟踪和控制。

##### 6.4.13.4.3.1 其他价格风险敞口

金额单位：人民币元

项目	本期末 2021 年 6 月 30 日	
	公允价值	占基金资产净值比例 (%)
交易性金融资产—股票投资	40,017,095.86	84.84
交易性金融资产—基金投资	—	—
交易性金融资产—贵金属投资	—	—
衍生金融资产—权证投资	—	—
其他	—	—
合计	40,017,095.86	84.84

##### 6.4.13.4.3.2 其他价格风险的敏感性分析

假设	除业绩比较基准以外的其他市场变量保持不变
----	----------------------

	相关风险变量的变动	对资产负债表日基金资产净值的影响金额（单位：人民币元）
		本期末（2021年6月30日）
分析	1. 业绩比较基准上升 5%	2,428,011.69
	2. 业绩比较基准下降 5%	-2,428,011.69

#### 6.4.14 有助于理解和分析会计报表需要说明的其他事项

无。

## § 7 投资组合报告

### 7.1 期末基金资产组合情况

金额单位：人民币元

序号	项目	金额	占基金总资产的比例 (%)
1	权益投资	40,017,095.86	81.28
	其中：股票	40,017,095.86	81.28
2	基金投资	-	-
3	固定收益投资	-	-
	其中：债券	-	-
	资产支持证券	-	-
4	贵金属投资	-	-
5	金融衍生品投资	-	-
6	买入返售金融资产	-	-
	其中：买断式回购的买入返售金融资产	-	-
7	银行存款和结算备付金合计	8,603,869.06	17.48
8	其他各项资产	612,763.46	1.24
9	合计	49,233,728.38	100.00

### 7.2 报告期末按行业分类的股票投资组合

#### 7.2.1 报告期末指数投资按行业分类的境内股票投资组合

代码	行业类别	公允价值（元）	占基金资产净值比例 (%)
A	农、林、牧、渔业	-	-
B	采矿业	-	-
C	制造业	24,737,496.17	52.45
D	电力、热力、燃	-	-

	气及水生产和供应业		
E	建筑业	-	-
F	批发和零售业	-	-
G	交通运输、仓储和邮政业	-	-
H	住宿和餐饮业	-	-
I	信息传输、软件和信息技术服务业	1,627,267.66	3.45
J	金融业	-	-
K	房地产业	-	-
L	租赁和商务服务业	-	-
M	科学研究和技术服务业	-	-
N	水利、环境和公共设施管理业	-	-
O	居民服务、修理和其他服务业	-	-
P	教育	-	-
Q	卫生和社会工作	13,583,206.66	28.80
R	文化、体育和娱乐业	-	-
S	综合	-	-
	合计	39,947,970.49	84.70

### 7.2.2 报告期末积极投资按行业分类的境内股票投资组合

代码	行业类别	公允价值（元）	占基金资产净值比例（%）
A	农、林、牧、渔业	-	-
B	采矿业	-	-
C	制造业	55,686.09	0.12
D	电力、热力、燃气及水生产和供应业	3,916.08	0.01
E	建筑业	-	-
F	批发和零售业	-	-
G	交通运输、仓储和邮政业	-	-
H	住宿和餐饮业	-	-
I	信息传输、软件和信息技术服务业	9,523.20	0.02
J	金融业	-	-
K	房地产业	-	-
L	租赁和商务服务业	-	-

M	科学研究和技术服务业	-	-
N	水利、环境和公共设施管理业	-	-
O	居民服务、修理和其他服务业	-	-
P	教育	-	-
Q	卫生和社会工作	-	-
R	文化、体育和娱乐业	-	-
S	综合	-	-
	合计	69,125.37	0.15

### 7.2.3 报告期末按行业分类的港股通投资股票投资组合

无。

### 7.3 期末按公允价值占基金资产净值比例大小排序的所有股票投资明细

#### 7.3.1 期末指数投资按公允价值占基金资产净值比例大小排序的所有股票投资明细

金额单位：人民币元

序号	股票代码	股票名称	数量（股）	公允价值（元）	占基金资产净值比例（%）
1	300015	爱尔眼科	60,017	4,260,006.66	9.03
2	300760	迈瑞医疗	8,800	4,224,440.00	8.96
3	600763	通策医疗	9,500	3,904,500.00	8.28
4	300595	欧普康视	20,647	2,137,996.85	4.53
5	603882	金域医学	11,400	1,821,378.00	3.86
6	300003	乐普医疗	52,200	1,676,664.00	3.55
7	300896	爱美客	2,000	1,577,760.00	3.35
8	300529	健帆生物	16,800	1,450,848.00	3.08
9	000516	国际医学	65,400	1,230,174.00	2.61
10	300677	英科医疗	9,200	1,148,160.00	2.43
11	300253	卫宁健康	68,338	1,111,859.26	2.36
12	002223	鱼跃医疗	27,200	1,037,136.00	2.20
13	002044	美年健康	109,700	999,367.00	2.12
14	300482	万孚生物	10,740	694,770.60	1.47
15	688363	华熙生物	2,400	666,864.00	1.41
16	300244	迪安诊断	17,400	666,420.00	1.41
17	688016	心脉医疗	1,218	553,714.98	1.17
18	688029	南微医学	1,756	547,327.64	1.16
19	002382	蓝帆医疗	25,500	531,675.00	1.13
20	002030	达安基因	24,200	514,008.00	1.09
21	300143	盈康生命	17,200	443,072.00	0.94

22	603392	万泰生物	1,700	440,606.00	0.93
23	300463	迈克生物	9,500	399,855.00	0.85
24	300326	凯利泰	29,400	399,546.00	0.85
25	300451	创业慧康	44,610	394,352.40	0.84
26	300298	三诺生物	11,600	363,312.00	0.77
27	300685	艾德生物	3,300	343,464.00	0.73
28	600587	新华医疗	13,700	310,305.00	0.66
29	603658	安图生物	4,000	303,080.00	0.64
30	688366	昊海生科	1,400	293,020.00	0.62
31	603987	康德莱	10,700	278,200.00	0.59
32	688139	海尔生物	2,600	273,260.00	0.58
33	688298	东方生物	1,200	261,120.00	0.55
34	002524	光正眼科	17,300	258,289.00	0.55
35	600055	万东医疗	14,100	236,175.00	0.50
36	688198	佰仁医疗	1,000	228,000.00	0.48
37	300358	楚天科技	11,600	217,036.00	0.46
38	603301	振德医疗	4,700	206,424.00	0.44
39	688399	硕世生物	1,200	202,320.00	0.43
40	300633	开立医疗	6,200	195,796.00	0.42
41	300206	理邦仪器	12,000	190,800.00	0.40
42	300832	新产业	2,990	184,184.00	0.39
43	300238	冠昊生物	8,900	180,581.00	0.38
44	300453	三鑫医疗	11,300	175,941.00	0.37
45	300273	和佳医疗	25,800	165,894.00	0.35
46	300639	凯普生物	5,000	165,050.00	0.35
47	300406	九强生物	7,200	142,056.00	0.30
48	002901	大博医疗	1,900	138,491.00	0.29
49	002950	奥美医疗	7,800	129,168.00	0.27
50	605369	拱东医疗	1,100	126,522.00	0.27
51	002551	尚荣医疗	23,100	124,971.00	0.26
52	300396	迪瑞医疗	5,900	122,897.00	0.26
53	603990	麦迪科技	4,800	121,056.00	0.26
54	603387	基蛋生物	5,280	118,694.40	0.25
55	002932	明德生物	1,200	117,084.00	0.25
56	300869	康泰医学	1,500	106,230.00	0.23
57	300642	透景生命	1,200	102,972.00	0.22
58	002432	九安医疗	13,300	99,484.00	0.21
59	300653	正海生物	1,200	93,960.00	0.20
60	603222	济民医疗	5,700	92,340.00	0.20
61	300439	美康生物	4,600	88,780.00	0.19
62	688085	三友医疗	2,000	87,260.00	0.19
63	300246	宝莱特	4,105	79,801.20	0.17

64	300314	戴维医疗	4,800	76,848.00	0.16
65	603976	正川股份	2,000	76,040.00	0.16
66	688108	赛诺医疗	3,525	38,563.50	0.08

### 7.3.2 期末积极投资按公允价值占基金资产净值比例大小排序的所有股票投资明细

金额单位：人民币元

序号	股票代码	股票名称	数量（股）	公允价值（元）	占基金资产净值比例（%）
1	001207	联科科技	648	21,455.28	0.05
2	001208	华菱线缆	1,672	12,924.56	0.03
3	603171	税友股份	496	9,523.20	0.02
4	301009	可靠股份	165	4,601.85	0.01
5	605011	杭州热电	441	3,916.08	0.01
6	301013	利和兴	138	3,741.18	0.01
7	301012	扬电科技	143	3,469.18	0.01
8	301007	德迈仕	237	3,422.28	0.01
9	688425	铁建重工	500	3,060.00	0.01
10	301011	华立科技	89	3,011.76	0.01

### 7.4 报告期内股票投资组合的重大变动

#### 7.4.1 累计买入金额超出期末基金资产净值 2%或前 20 名的股票明细

金额单位：人民币元

序号	股票代码	股票名称	本期累计买入金额	占期末基金资产净值比例（%）
1	300760	迈瑞医疗	48,197,696.01	102.19
2	300347	泰格医药	39,308,968.36	83.34
3	600763	通策医疗	35,649,342.75	75.58
4	300015	爱尔眼科	35,133,204.10	74.49
5	300003	乐普医疗	18,310,854.25	38.82
6	603882	金域医学	18,263,228.00	38.72
7	300529	健帆生物	17,839,030.40	37.82
8	300595	欧普康视	17,809,682.21	37.76
9	300677	英科医疗	15,469,322.90	32.80
10	002044	美年健康	15,240,349.50	32.31
11	000516	国际医学	12,497,597.99	26.50
12	300253	卫宁健康	11,527,138.08	24.44
13	300482	万孚生物	10,070,867.70	21.35
14	002223	鱼跃医疗	8,963,082.50	19.00
15	300244	迪安诊断	6,997,885.00	14.84
16	002382	蓝帆医疗	6,492,127.38	13.76
17	300298	三诺生物	5,006,067.00	10.61
18	688016	心脉医疗	4,375,626.27	9.28
19	688029	南微医学	4,359,275.47	9.24
20	300143	盈康生命	4,346,373.00	9.22

21	300451	创业慧康	4,107,964.00	8.71
22	300326	凯利泰	3,661,695.00	7.76
23	300832	新产业	3,503,763.10	7.43
24	600587	新华医疗	3,056,470.00	6.48
25	603987	康德莱	2,846,855.00	6.04
26	603301	振德医疗	2,575,399.00	5.46
27	002524	光正眼科	2,562,629.25	5.43
28	300206	理邦仪器	2,522,214.00	5.35
29	300358	楚天科技	2,483,344.00	5.27
30	002950	奥美医疗	2,169,229.00	4.60
31	600055	万东医疗	2,168,615.16	4.60
32	002901	大博医疗	2,099,842.00	4.45
33	300633	开立医疗	2,084,654.00	4.42
34	300896	爱美客	2,040,630.00	4.33
35	603990	麦迪科技	1,961,820.00	4.16
36	300273	和佳医疗	1,888,333.00	4.00
37	300238	冠昊生物	1,667,851.98	3.54
38	300453	三鑫医疗	1,582,200.95	3.35
39	603976	正川股份	1,575,393.00	3.34
40	002551	尚荣医疗	1,476,154.00	3.13
41	002432	九安医疗	1,233,555.00	2.62
42	603222	济民医疗	1,215,181.00	2.58
43	300396	迪瑞医疗	1,049,510.00	2.23
44	300753	爱朋医疗	1,020,572.10	2.16

注：本期累计买入金额指买入成交金额（成交单价乘以成交数量），不考虑相关交易费用。

#### 7.4.2 累计卖出金额超出期末基金资产净值 2%或前 20 名的股票明细

金额单位：人民币元

序号	股票代码	股票名称	本期累计卖出金额	占期末基金资产净值比例(%)
1	300760	迈瑞医疗	46,121,125.64	97.78
2	300347	泰格医药	41,559,090.05	88.11
3	300015	爱尔眼科	33,552,374.17	71.14
4	300003	乐普医疗	17,013,043.86	36.07
5	300595	欧普康视	17,012,492.92	36.07
6	300529	健帆生物	16,600,488.43	35.20
7	300677	英科医疗	14,375,142.00	30.48
8	002044	美年健康	13,695,456.00	29.04
9	000516	国际医学	12,197,015.31	25.86
10	300253	卫宁健康	10,922,927.77	23.16
11	300482	万孚生物	9,349,017.00	19.82
12	002223	鱼跃医疗	8,260,136.00	17.51
13	300244	迪安诊断	6,774,904.11	14.36



14	002382	蓝帆医疗	6,079,810.00	12.89
15	300298	三诺生物	4,542,097.64	9.63
16	688029	南微医学	4,352,168.15	9.23
17	688016	心脉医疗	4,283,761.09	9.08
18	300143	盈康生命	3,933,680.71	8.34
19	300451	创业慧康	3,886,048.00	8.24
20	300326	凯利泰	3,784,592.00	8.02
21	603882	金域医学	3,537,988.00	7.50
22	300832	新产业	3,080,625.00	6.53
23	300358	楚天科技	2,487,033.00	5.27
24	002524	光正眼科	2,467,077.00	5.23
25	300206	理邦仪器	2,373,237.00	5.03
26	300238	冠昊生物	2,192,618.00	4.65
27	300273	和佳医疗	2,104,288.00	4.46
28	002950	奥美医疗	2,093,329.65	4.44
29	002901	大博医疗	2,038,365.00	4.32
30	300633	开立医疗	1,961,928.00	4.16
31	300453	三鑫医疗	1,508,317.50	3.20
32	002551	尚荣医疗	1,267,767.50	2.69
33	002432	九安医疗	1,122,136.00	2.38
34	300753	爱朋医疗	1,047,283.00	2.22

注：本期累计卖出金额指卖出成交金额（成交单价乘以成交数量），不考虑相关交易费用。

#### 7.4.3 买入股票的成本总额及卖出股票的收入总额

单位：人民币元

买入股票成本（成交）总额	398,798,071.14
卖出股票收入（成交）总额	316,687,837.27

注：上述金额均指成交金额（成交单价乘以成交数量），不考虑相关交易费用。

#### 7.5 期末按债券品种分类的债券投资组合

无。

#### 7.6 期末按公允价值占基金资产净值比例大小排序的前五名债券投资明细

无。

#### 7.7 期末按公允价值占基金资产净值比例大小排序的所有资产支持证券投资明细

无。

**7.8 报告期末按公允价值占基金资产净值比例大小排序的前五名贵金属投资明细**

无。

**7.9 期末按公允价值占基金资产净值比例大小排序的前五名权证投资明细**

无。

**7.10 报告期末本基金投资的股指期货交易情况说明**

无。

**7.11 报告期末本基金投资的国债期货交易情况说明**

无。

**7.12 投资组合报告附注****7.12.1 基金投资的前十名证券的发行主体本期是否出现被监管部门立案调查，或在报告编制日前一年内受到公开谴责、处罚的情形**

本基金投资的前十名证券的发行主体本期未出现被监管部门立案调查，或在报告编制日前一年内受到公开谴责、处罚的情形。

**7.12.2 基金投资的前十名股票是否超出基金合同规定的备选股票库**

本基金投资的前十名股票未超出基金合同规定的备选股票库。

**7.12.3 期末其他各项资产构成**

单位：人民币元

序号	名称	金额
1	存出保证金	523,851.59
2	应收证券清算款	85,360.91
3	应收股利	-
4	应收利息	3,550.96
5	应收申购款	-
6	其他应收款	-
7	待摊费用	-
8	其他	-
9	合计	612,763.46

**7.12.4 期末持有的处于转股期的可转换债券明细**

无。

## 7.12.5 期末前十名股票中存在流通受限情况的说明

## 7.12.5.1 期末指数投资前十名股票中存在流通受限情况的说明

无。

## 7.12.5.2 期末积极投资前五名股票中存在流通受限情况的说明

金额单位：人民币元

序号	股票代码	股票名称	流通受限部分的公允价值	占基金资产净值比例 (%)	流通受限情况说明
1	301009	可靠股份	4,601.85	0.01	新股锁定

## 7.12.6 投资组合报告附注的其他文字描述部分

由于四舍五入原因，分项之和与合计可能有尾差。

## § 8 基金份额持有人信息

## 8.1 期末基金份额持有人户数及持有人结构

## 8.1.1 期末基金份额持有人户数及持有人结构

份额单位：份

持有人户数 (户)	户均持有的 基金份额	持有人结构			
		机构投资者		个人投资者	
		持有份额	占总份额比例 (%)	持有份额	占总份额比例 (%)
1,038	40,438.15	12,009,700.00	28.61	29,965,100.00	71.39

注：持有人户数为有效户数，即存量份额大于零的账户。

## 8.2 期末上市基金前十名持有人

序号	持有人名称	持有份额 (份)	占上市总份额比例 (%)
1	中信建投证券股份有限公司	3,449,626.00	8.22
2	中信证券股份有限公司	3,018,800.00	7.19
3	招商证券股份有限公司	2,670,100.00	6.36
4	霖海投资管理(上海)有限公司-霖海长泽海涛证券私募投资基金	1,733,500.00	4.13
5	滕士勇	1,600,000.00	3.81
6	邵涛	1,000,000.00	2.38
7	薛刚	830,800.00	1.98

8	张尚学	803,300.00	1.91
9	徐文呼	660,000.00	1.57
10	任艳艳	600,000.00	1.43

注：以上数据由中国证券登记结算有限公司提供，持有人为场内持有人。

### 8.3 期末基金管理人的从业人员持有本基金的情况

无。

### 8.4 期末基金管理人的从业人员持有本开放式基金份额总量区间情况

项目	持有基金份额总量的数量区间（万份）
本公司高级管理人员、基金投资和研究部门负责人持有本开放式基金	0
本基金基金经理持有本开放式基金	0

## § 9 开放式基金份额变动

单位：份

基金合同生效日（2021年4月29日） 基金份额总额	373,974,800.00
基金合同生效日起至报告期期末基金 总申购份额	4,000,000.00
减：基金合同生效日起至报告期期末 基金总赎回份额	336,000,000.00
基金合同生效日起至报告期期末基金 拆分变动份额（份额减少以“-”填列）	-
本报告期期末基金份额总额	41,974,800.00

## § 10 重大事件揭示

### 10.1 基金份额持有人大会决议

无。

### 10.2 基金管理人、基金托管人的专门基金托管部门的重大人事变动

#### 一、基金管理人的重大人事变动

基金管理人报告期内无重大人事变动。

#### 二、基金托管人的基金托管部门的重大人事变动

无

### 10.3 涉及基金管理人、基金财产、基金托管业务的诉讼

无。

### 10.4 基金投资策略的改变

本基金投资策略在本报告期内没有重大改变。

### 10.5 为基金进行审计的会计师事务所情况

基金聘任的为本基金审计的会计师事务所为普华永道中天会计师事务所(特殊普通合伙)，该事务所自基金合同生效日起为本基金提供审计服务至今。

### 10.6 管理人、托管人及其高级管理人员受稽查或处罚等情况

本报告期内，基金管理人、托管人及其相关高级管理人员无受稽查或处罚等情况。

### 10.7 基金租用证券公司交易单元的有关情况

#### 10.7.1 基金租用证券公司交易单元进行股票投资及佣金支付情况

金额单位：人民币元

券商名称	交易单元数量	股票交易		应支付该券商的佣金		备注
		成交金额	占当期股票成交总额的比例	佣金	占当期佣金总量的比例	
申万宏源	1	323,961,183.00	45.29%	295,247.07	45.29%	-
招商证券	2	293,693,855.84	41.06%	267,645.24	41.06%	-
光大证券	1	97,671,961.26	13.65%	88,998.44	13.65%	-

注：根据中国证监会颁布的《关于完善证券投资基金交易席位制度有关问题的通知》（证监基金字[2007]48号）的有关规定，本公司制定了租用证券公司交易单元的选择标准和程序。

租用证券公司交易单元的选择标准主要包括：

- （一）财务状况良好，最近一年无重大违规行为；
- （二）经营行为规范，内控制度健全，能满足各投资组合运作的保密性要求；
- （三）研究实力较强，能提供包括研究报告、路演服务、协助进行上市公司调研等研究服务；
- （四）具备各投资组合运作所需的高效、安全的通讯条件，有足够的交易和清算能力，满足各投资组合证券交易需要；

(五) 能提供投资组合运作、管理所需的其他券商服务；

(六) 相关基金合同、资产管理合同以及法律法规规定的其他条件。

租用证券公司交易单元的程序：首先根据租用证券公司交易单元的选择标准形成《券商服务评价表》，然后根据评分高低进行选择基金交易单元。本基金本报告期末所有交易单元均为新增。

### 10.7.2 基金租用证券公司交易单元进行其他证券投资的情况

无。

### 10.8 其他重大事件

序号	公告事项	法定披露方式	法定披露日期
1	关于提请投资者及时更新已过期身份证件或者身份证明文件的公告	中国证监会基金电子披露网站、规定报刊及本公司网站	2021年6月30日
2	大成中证全指医疗保健设备与服务交易型开放式指数证券投资基金基金合同	中国证监会基金电子披露网站、规定报刊及本公司网站	2021年6月7日
3	大成中证全指医疗保健设备与服务交易型开放式指数证券投资基金更新招募说明书	中国证监会基金电子披露网站、规定报刊及本公司网站	2021年6月7日
4	根据《公开募集证券投资基金运作指引第3号——指数基金指引》修改基金合同部分条款的公告	中国证监会基金电子披露网站、规定报刊及本公司网站	2021年6月7日
5	大成中证全指医疗保健设备与服务交易型开放式指数证券投资基金基金产品资料概要更新	中国证监会基金电子披露网站、规定报刊及本公司网站	2021年6月7日
6	关于大成中证全指医疗保健设备与服务交易型开放式指数证券投资基金新增申购赎回代办证券公司的公告	中国证监会基金电子披露网站、规定报刊及本公司网站	2021年5月18日
7	大成中证全指医疗保健设备与服务交易型开放式指数证券投资基金上市交易提示性公告	中国证监会基金电子披露网站、规定报刊及本公司网站	2021年5月13日
8	关于大成中证全指医疗保健设备与服务交易型开放式指数证券投资基金新增申购赎回代办证券公司的公告	中国证监会基金电子披露网站、规定报刊及本公司网站	2021年5月13日
9	大成中证全指医疗保健设备与服务交易型开放式指数证券投资基金开放日常申购、赎回业务公告	中国证监会基金电子披露网站、规定报刊及本公司网站	2021年5月13日
10	大成中证全指医疗保健设备与服务交易型开放式指数证券投资基金基金产品资料概要更新	中国证监会基金电子披露网站、规定报刊及本公司网站	2021年5月13日
11	大成中证全指医疗保健设备与服务交易型开放式指数证券投资基金上市交	中国证监会基金电子披露网站、规定报刊及本	2021年5月10日

	易公告书	公司网站	
12	大成中证全指医疗保健设备与服务交易型开放式指数证券投资基金更新招募说明书	中国证监会基金电子披露网站、规定报刊及本公司网站	2021 年 5 月 7 日
13	大成中证全指医疗保健设备与服务交易型开放式指数证券投资基金基金产品资料概要更新	中国证监会基金电子披露网站、规定报刊及本公司网站	2021 年 5 月 7 日
14	大成中证全指医疗保健设备与服务交易型开放式指数证券投资基金增聘基金经理公告	中国证监会基金电子披露网站、规定报刊及本公司网站	2021 年 5 月 6 日
15	大成基金管理有限公司关于大成中证全指医疗保健设备与服务交易型开放式指数证券投资基金基金合同生效公告	中国证监会基金电子披露网站、规定报刊及本公司网站	2021 年 4 月 30 日
16	关于大成中证全指医疗保健设备与服务交易型开放式指数证券投资基金变更募集期的公告	中国证监会基金电子披露网站、规定报刊及本公司网站	2021 年 4 月 8 日
17	关于大成中证全指医疗保健设备与服务交易型开放式指数证券投资基金增加网下现金发售代理机构的公告	中国证监会基金电子披露网站、规定报刊及本公司网站	2021 年 4 月 7 日
18	关于大成中证全指医疗保健设备与服务交易型开放式指数证券投资基金增加网下现金和网下股票发售代理机构的公告	中国证监会基金电子披露网站、规定报刊及本公司网站	2021 年 4 月 1 日
19	大成中证全指医疗保健设备与服务交易型开放式指数证券投资基金招募说明书	中国证监会基金电子披露网站、规定报刊及本公司网站	2021 年 3 月 24 日
20	大成中证全指医疗保健设备与服务交易型开放式指数证券投资基金基金合同及招募说明书提示性公告	中国证监会基金电子披露网站、规定报刊及本公司网站	2021 年 3 月 24 日
21	大成中证全指医疗保健设备与服务交易型开放式指数证券投资基金基金份额发售公告	中国证监会基金电子披露网站、规定报刊及本公司网站	2021 年 3 月 24 日
22	大成中证全指医疗保健设备与服务交易型开放式指数证券投资基金托管协议	中国证监会基金电子披露网站、规定报刊及本公司网站	2021 年 3 月 24 日
23	大成中证全指医疗保健设备与服务交易型开放式指数证券投资基金基金合同	中国证监会基金电子披露网站、规定报刊及本公司网站	2021 年 3 月 24 日
24	大成中证全指医疗保健设备与服务交易型开放式指数证券投资基金基金产品资料概要	中国证监会基金电子披露网站、规定报刊及本公司网站	2021 年 3 月 24 日
25	大成基金管理有限公司提醒投资者谨防金融诈骗的公告	中国证监会基金电子披露网站、规定报刊及本	2021 年 3 月 23 日

	公司网站	
--	------	--

## § 11 影响投资者决策的其他重要信息

### 11.1 报告期内单一投资者持有基金份额比例达到或超过 20%的情况

无。

### 11.2 影响投资者决策的其他重要信息

无。

## § 12 备查文件目录

### 12.1 备查文件目录

1、中国证监会批准设立大成中证全指医疗保健设备与服务交易型开放式指数证券投资基金的文件；

2、《大成中证全指医疗保健设备与服务交易型开放式指数证券投资基金基金合同》；

3、《大成中证全指医疗保健设备与服务交易型开放式指数证券投资基金托管协议》；

4、大成基金管理有限公司批准文件、营业执照、公司章程；

5、本报告期内在规定报刊上披露的各种公告原稿。

### 12.2 存放地点

备查文件存放在本基金管理人和托管人的住所。

### 12.3 查阅方式

投资者可在营业时间免费查阅，或登录本基金管理人网站 <http://www.dcfund.com.cn> 进行查阅。

大成基金管理有限公司

2021 年 8 月 31 日