

鑫元安鑫回报混合型证券投资基金 2025 年年度报告

2025 年 12 月 31 日

基金管理人：鑫元基金管理有限公司

基金托管人：交通银行股份有限公司

送出日期：2026 年 3 月 31 日

§ 1 重要提示及目录

1.1 重要提示

基金管理人的董事会、董事保证本报告所载资料不存在虚假记载、误导性陈述或重大遗漏，并对其内容的真实性、准确性和完整性承担个别及连带的法律责任。本年度报告已经三分之二以上独立董事签字同意，并由董事长签发。

基金托管人交通银行股份有限公司根据本基金合同规定，于 2026 年 3 月 27 日复核了本报告中的财务指标、净值表现、利润分配情况、财务会计报告、投资组合报告等内容，保证复核内容不存在虚假记载、误导性陈述或者重大遗漏。

基金管理人承诺以诚实信用、勤勉尽责的原则管理和运用基金资产，但不保证基金一定盈利。

基金的过往业绩并不代表其未来表现。投资有风险，投资者在作出投资决策前应仔细阅读本基金的招募说明书及其更新。

本报告期自 2025 年 1 月 1 日起至 12 月 31 日止。

1.2 目录

§ 1 重要提示及目录	2
1.1 重要提示	2
1.2 目录	3
§ 2 基金简介	5
2.1 基金基本情况	5
2.2 基金产品说明	5
2.3 基金管理人和基金托管人	5
2.4 信息披露方式	6
2.5 其他相关资料	6
§ 3 主要财务指标、基金净值表现及利润分配情况	7
3.1 主要会计数据和财务指标	7
3.2 基金净值表现	8
3.3 过去三年基金的利润分配情况	10
§ 4 管理人报告	11
4.1 基金管理人及基金经理情况	11
4.2 管理人对报告期内本基金运作合规守信情况的说明	12
4.3 管理人对报告期内公平交易情况的专项说明	12
4.4 管理人对报告期内基金的投资策略和业绩表现的说明	13
4.5 管理人对宏观经济、证券市场及行业走势的简要展望	14
4.6 管理人内部有关本基金的监察稽核工作情况	15
4.7 管理人对报告期内基金估值程序等事项的说明	16
4.8 管理人对报告期内基金利润分配情况的说明	16
4.9 报告期内管理人对本基金持有人数或基金资产净值预警情形的说明	16
§ 5 托管人报告	17
5.1 报告期内本基金托管人合规守信情况声明	17
5.2 托管人对报告期内本基金投资运作合规守信、净值计算、利润分配等情况的说明	17
5.3 托管人对本年度报告中财务信息等内容的真实、准确和完整发表意见	17
§ 6 审计报告	18
6.1 审计报告基本信息	18
6.2 审计报告的基本内容	18
§ 7 年度财务报表	20
7.1 资产负债表	20
7.2 利润表	21
7.3 净资产变动表	22
7.4 报表附注	24
§ 8 投资组合报告	59

8.1 期末基金资产组合情况	59
8.2 报告期末按行业分类的股票投资组合	59
8.3 期末按公允价值占基金资产净值比例大小排序的所有股票投资明细	60
8.4 报告期内股票投资组合的重大变动	65
8.5 期末按债券品种分类的债券投资组合	66
8.6 期末按公允价值占基金资产净值比例大小排序的前五名债券投资明细	66
8.7 期末按公允价值占基金资产净值比例大小排序的所有资产支持证券投资明细	67
8.8 报告期末按公允价值占基金资产净值比例大小排序的前五名贵金属投资明细	67
8.9 期末按公允价值占基金资产净值比例大小排序的前五名权证投资明细	67
8.10 本基金投资股指期货的投资政策	67
8.11 报告期末本基金投资的国债期货交易情况说明	67
8.12 投资组合报告附注	67
§ 9 基金份额持有人信息	70
9.1 期末基金份额持有人户数及持有人结构	70
9.2 期末基金管理人的从业人员持有本基金的情况	70
9.3 期末基金管理人的从业人员持有本开放式基金份额总量区间情况	70
9.4 期末兼任私募资产管理计划投资经理的基金经理本人及其直系亲属持有本人管理的产品情况	70
§ 10 开放式基金份额变动	71
§ 11 重大事件揭示	72
11.1 基金份额持有人大会决议	72
11.2 基金管理人、基金托管人的专门基金托管部门的重大人事变动	72
11.3 涉及基金管理人、基金财产、基金托管业务的诉讼	72
11.4 基金投资策略的改变	72
11.5 为基金进行审计的会计师事务所情况	72
11.6 管理人、托管人及相关从业人员受调查或处罚等情况	72
11.7 基金租用证券公司交易单元的有关情况	73
11.8 其他重大事件	74
§ 12 影响投资者决策的其他重要信息	77
12.1 报告期内单一投资者持有基金份额比例达到或超过 20%的情况	77
12.2 影响投资者决策的其他重要信息	77
§ 13 备查文件目录	78
13.1 备查文件目录	78
13.2 存放地点	78
13.3 查阅方式	78

§ 2 基金简介

2.1 基金基本情况

基金名称	鑫元安鑫回报混合型证券投资基金	
基金简称	鑫元安鑫回报	
基金主代码	009395	
基金运作方式	契约型开放式	
基金合同生效日	2020 年 9 月 28 日	
基金管理人	鑫元基金管理有限公司	
基金托管人	交通银行股份有限公司	
报告期末基金份额总额	559,611,049.10 份	
基金合同存续期	不定期	
下属分级基金的基金简称	鑫元安鑫回报 A	鑫元安鑫回报 C
下属分级基金的交易代码	009395	016259
报告期末下属分级基金的份额总额	379,293,604.16 份	180,317,444.94 份

2.2 基金产品说明

投资目标	本基金主要投资于固定收益资产，并在严格控制风险和保持资产流动性的基础上，通过灵活的资产配置，在股票、固定收益证券和现金等大类资产中充分挖掘潜在投资机会，并积极运用金融衍生工具平滑组合波动，力争实现基金资产的长期稳健增值。
投资策略	本基金采用自上而下为主的分析模式、定性分析和定量分析相结合的研究方式，跟踪宏观经济数据（GDP 增长率、PPI、CPI、工业增加值、进出口贸易数据等）、宏观政策导向、市场趋势和资金流向等多方面因素，评估股票、债券及货币市场工具等大类资产的估值水平和投资价值，并运用上述大类资产之间的相互关联性制定本基金的大类资产配置比例，并适时进行调整。
业绩比较基准	中证全债指数收益率*70%+沪深 300 指数收益率*25%+金融机构人民币活期存款基准利率(税后)*5%
风险收益特征	本基金为混合型基金，其预期收益和预期风险高于货币市场基金和债券型基金，低于股票型基金。

2.3 基金管理人和基金托管人

项目		基金管理人	基金托管人
名称		鑫元基金管理有限公司	交通银行股份有限公司
信息披露 负责人	姓名	李晓燕	方圆
	联系电话	021-20892000 转	95559
	电子邮箱	service@xyamc.com	fangy_20@bankcomm.com
客户服务电话		4006066188	95559
传真		021-20892111	021-62701216

注册地址	上海市静安区中山北路 909 号 12 层	中国（上海）自由贸易试验区银城中路 188 号
办公地址	上海市静安区中山北路 909 号 12 层	中国（上海）长宁区仙霞路 18 号
邮政编码	200070	200336
法定代表人	龙艺	任德奇

2.4 信息披露方式

本基金选定的信息披露报纸名称	《证券时报》
登载基金年度报告正文的管理人互联网网址	http://www.xyamc.com
基金年度报告备置地点	上海市静安区中山北路 909 号 12 层 鑫元基金管理有限公司

2.5 其他相关资料

项目	名称	办公地址
会计师事务所	安永华明会计师事务所（特殊普通合伙）	中国北京市东城区东长安街 1 号东方广场安永大楼 16 层
注册登记机构	鑫元基金管理有限公司	上海市静安区中山北路 909 号 12 层

§ 3 主要财务指标、基金净值表现及利润分配情况

3.1 主要会计数据和财务指标

金额单位：人民币元

3.1.1 期间数据和指标	2025 年		2024 年		2023 年	
	鑫元安鑫回 报 A	鑫元安鑫回 报 C	鑫元安鑫回 报 A	鑫元安鑫回 报 C	鑫元安鑫回 报 A	鑫元安鑫回 报 C
本期已实现收益	14,179,581.25	4,830,323.65	-350,356.41	131,052.11	4,849,939.74	46,229.26
本期利润	24,655,598.51	10,119,095.88	9,566,281.59	1,416,087.30	4,200,811.03	220,765.69
加权平均基金份额本期利润	0.0948	0.1103	0.0700	0.0704	0.0151	0.1757
本期加权平均净值利润率	7.89%	9.25%	6.38%	6.41%	1.40%	16.36%
本期基金份额净值增长率	6.01%	5.81%	7.34%	7.13%	1.43%	1.31%
3.1.2 期末数据和指标	2025 年末		2024 年末		2023 年末	
期末可供分配利润	47,566,010.89	21,990,447.77	8,968,688.82	2,038,866.37	13,402,470.09	1,355,120.64
期末可供分配基金份额利润	0.1254	0.1220	0.0766	0.0757	0.0710	0.0723
期末基金资产净值	466,839,784.24	220,395,623.93	135,915,317.51	31,098,750.23	204,248,131.03	20,201,742.38
期末基金份额净值	1.2308	1.2223	1.1610	1.1552	1.0816	1.0783
3.1.3 累计期末指标	2025 年末		2024 年末		2023 年末	
基金份额累计净值增长率	23.08%	10.09%	16.10%	4.04%	8.16%	-2.88%

注：（1）所述基金业绩指标不包括持有人认购或交易基金的各项费用，计入费用后实际收益水平要低于所列数字。

（2）本期已实现收益指基金本期利息收入、投资收益、其他收入（不含公允价值变动收益）扣除

相关费用和信用减值损失后的余额，本期利润为本期已实现收益加上本期公允价值变动收益。

(3) 期末可供分配利润为期末资产负债表中未分配利润与未分配利润中已实现部分的孰低数。

(4) 鑫元安鑫回报 C 类基金份额实际存续从 2022 年 7 月 21 日开始。

3.2 基金净值表现

3.2.1 基金份额净值增长率及其与同期业绩比较基准收益率的比较

鑫元安鑫回报 A

阶段	份额净值增长率①	份额净值增长率标准差②	业绩比较基准收益率③	业绩比较基准收益率标准差④	①-③	②-④
过去三个月	0.73%	0.29%	0.40%	0.24%	0.33%	0.05%
过去六个月	4.46%	0.25%	3.85%	0.22%	0.61%	0.03%
过去一年	6.01%	0.33%	4.83%	0.22%	1.18%	0.11%
过去三年	15.42%	0.38%	16.46%	0.26%	-1.04%	0.12%
过去五年	21.08%	0.39%	15.94%	0.28%	5.14%	0.11%
自基金合同生效起至今	23.08%	0.38%	20.92%	0.28%	2.16%	0.10%

鑫元安鑫回报 C

阶段	份额净值增长率①	份额净值增长率标准差②	业绩比较基准收益率③	业绩比较基准收益率标准差④	①-③	②-④
过去三个月	0.68%	0.29%	0.40%	0.24%	0.28%	0.05%
过去六个月	4.35%	0.25%	3.85%	0.22%	0.50%	0.03%
过去一年	5.81%	0.33%	4.83%	0.22%	0.98%	0.11%
过去三年	14.83%	0.38%	16.46%	0.26%	-1.63%	0.12%
自基金合同生效起至今	10.09%	0.37%	14.60%	0.26%	-4.51%	0.11%

注：(1) 鑫元安鑫回报于 2022 年 7 月 18 日增设 C 类基金份额。

(2) 鑫元安鑫回报 C 类基金份额实际存续从 2022 年 7 月 21 日开始。

3.2.2 自基金合同生效以来基金份额累计净值增长率变动及其与同期业绩比较基准收益率变动的比较

鑫元安鑫回报A累计净值增长率与同期业绩比较基准收益率的历史走势对比图

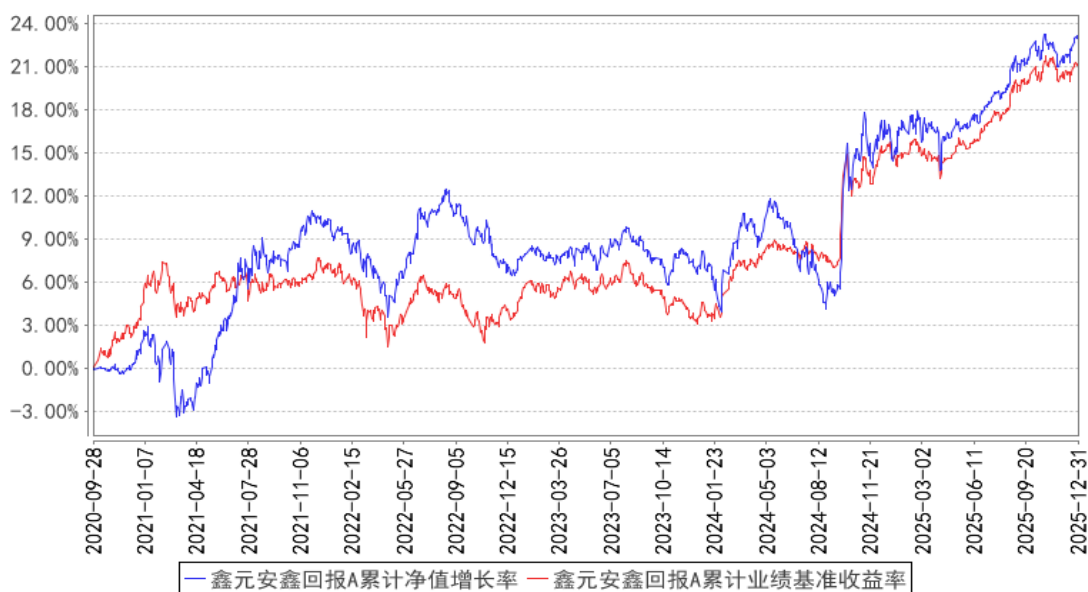

鑫元安鑫回报C累计净值增长率与同期业绩比较基准收益率的历史走势对比图

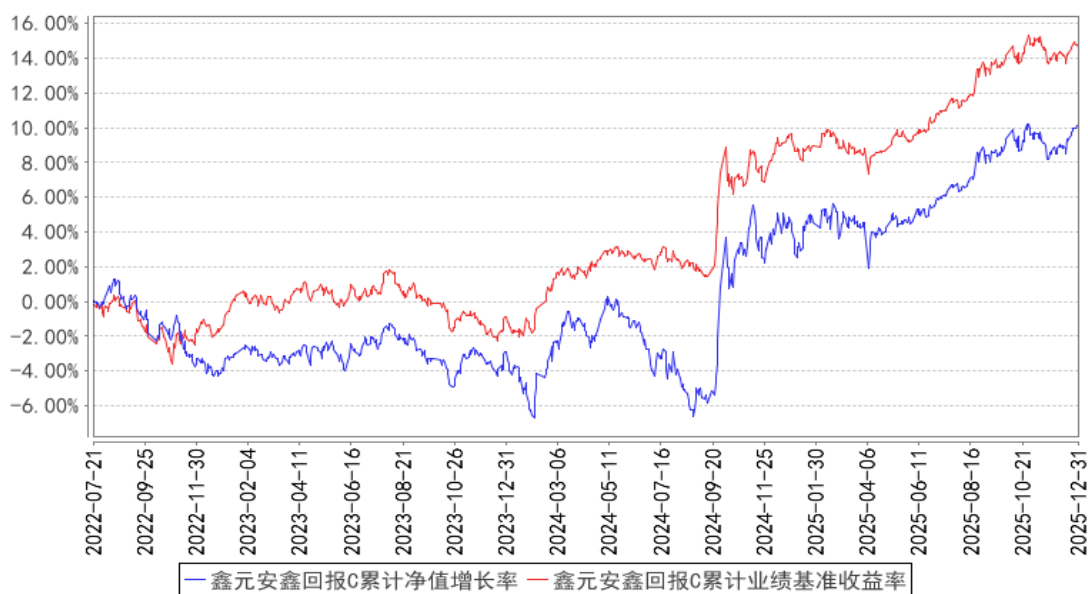

注：（1）本基金的合同生效日为 2020 年 9 月 28 日。根据基金合同约定，本基金建仓期为 6 个月，建仓期结束时本基金各项资产配置比例符合合同约定。

（2）鑫元安鑫回报于 2022 年 7 月 18 日增设 C 类基金份额。

（3）鑫元安鑫回报 C 类基金份额实际存续从 2022 年 7 月 21 日开始。

3.2.3 过去五年基金每年净值增长率及其与同期业绩比较基准收益率的比较

鑫元安鑫回报A基金每年净值增长率与同期业绩比较基准收益率的对比图

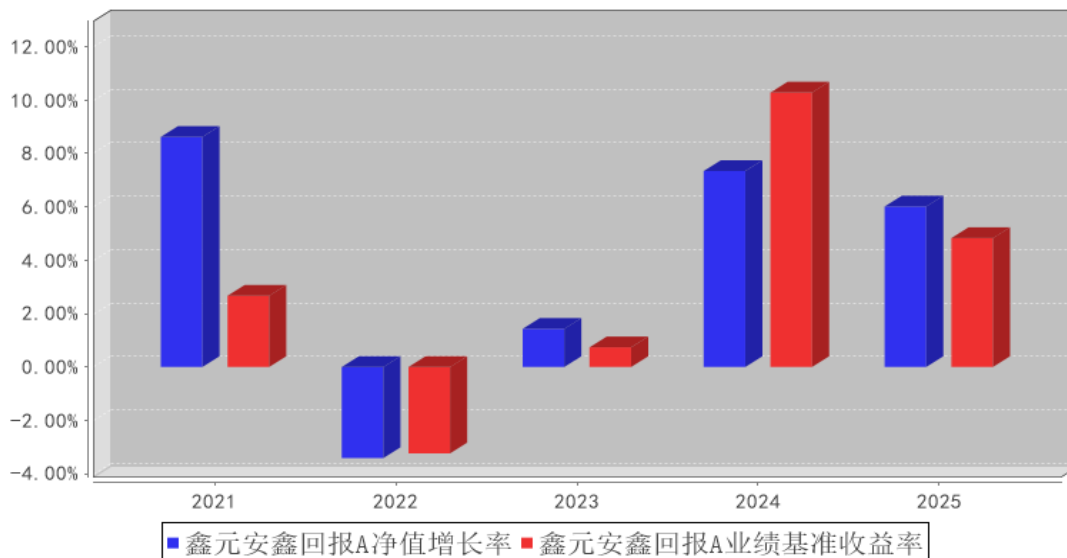

鑫元安鑫回报C基金每年净值增长率与同期业绩比较基准收益率的对比图

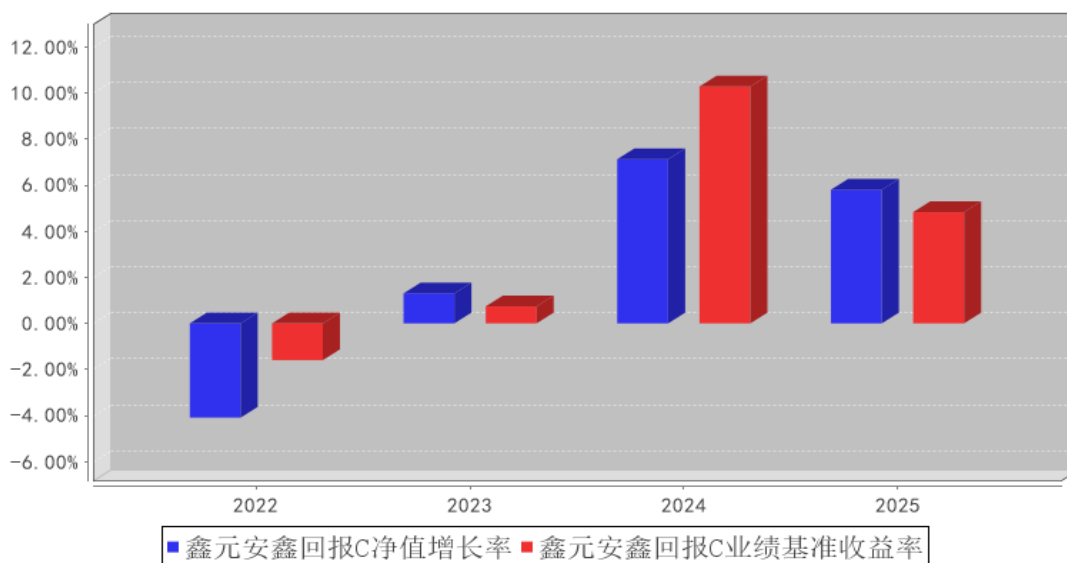

注：(1) 合同生效当年的本基金净值增长率与同期业绩比较基准收益率按实际存续期计算，不按整个自然年度进行折算。

(2) 鑫元安鑫回报于 2022 年 7 月 18 日增设 C 类基金份额。

(3) 鑫元安鑫回报 C 类基金份额实际存续于 2022 年 7 月 21 日开始。

3.3 过去三年基金的利润分配情况

注：本基金过去三年未实施利润分配。

§ 4 管理人报告

4.1 基金管理人及基金经理情况

4.1.1 基金管理人及其管理基金的经验

本基金管理人为鑫元基金管理有限公司，本公司经中国证监会证监许可[2013]1115号文批准于2013年8月成立，由南京银行股份有限公司发起，与南京高科股份有限公司联合组建，总部设在上海。经营范围包括基金募集、基金销售、特定客户资产管理、资产管理和中国证监会许可的其他业务。基金管理人管理的公募基金覆盖主动权益、固定收益、指数投资、量化投资、FOF等不同类别。

4.1.2 基金经理（或基金经理小组）及基金经理助理简介

姓名	职务	任本基金的基金经理（助理）期限		证券从业年限	说明
		任职日期	离任日期		
李彪	本基金的基金经理、权益投资部副总经理	2021年3月25日	-	14年	学历：理学硕士研究生。相关业务资格：证券投资基金从业资格。历任上海轶轲投资管理有限公司研究员、上海华策投资管理有限公司研究员、金瑞期货有限公司研究员、上海潼骁投资管理有限公司研究员、投资经理。2016年5月加入鑫元基金，历任研究员、基金经理助理，现任权益投资部副总经理。现任鑫元欣享灵活配置混合型证券投资基金、鑫元安鑫回报混合型证券投资基金、鑫元鑫动力混合型证券投资基金、鑫元长三角区域主题混合型证券投资基金、鑫元欣悦混合型证券投资基金、鑫元添鑫回报6个月持有期混合型证券投资基金、鑫元科技创新主题混合型证券投资基金、鑫元睿鑫添益债券型证券投资基金的基金经理。
俞敏超	本基金的基金经理	2024年6月28日	-	9年	学历：管理学硕士。相关业务资格：证券投资基金从业资格。历任渤海银行股份有限公司交易员，厦门银行股份有限公司厦门自贸试验区资金营运中心主管、总经理助理，从事投资交易工作。2021年11月加入鑫元基金，历任固收投资经理，现任基金经理。现任鑫元中债1-3年国开行债券指数证券投资基金、鑫元中债3-5年国开行债券指数证券投资基金、鑫元瑞利

					定期开放债券型发起式证券投资基金、鑫元稳利债券型证券投资基金、鑫元恒利三个月定期开放债券型发起式证券投资基金、鑫元安鑫回报混合型证券投资基金的基金经理。
--	--	--	--	--	--

注：1. 基金的首任基金经理，任职日期为基金合同生效日，离职日期为根据公司决议确定的解聘日期；

2. 非首任基金经理，任职日期和离任日期分别指根据公司决议确定的聘任日期和解聘日期；

3. 证券从业的含义遵从中国证监会及行业协会相关规定。

4.1.3 期末兼任私募资产管理计划投资经理的基金经理同时管理的产品情况

注：本报告期末本基金的基金经理无兼任私募资产管理计划投资经理的情况。

4.1.4 基金经理薪酬机制

本期报告末本基金的基金经理无兼任私募资产管理计划投资经理的情况。

4.2 管理人对报告期内本基金运作合规守信情况的说明

在本报告期内，基金管理人勤勉尽责地为基金份额持有人谋求利益，不存在损害基金份额持有人利益的行为。本基金管理人遵守了《证券投资基金法》及其他有关法律法规、本基金基金合同的规定，基金投资比例符合法律法规和基金合同的要求。

4.3 管理人对报告期内公平交易情况的专项说明

4.3.1 公平交易制度和控制方法

本公司按照《证券投资基金管理公司公平交易制度指导意见》等相关法律法规，制定并不断完善公司内部关于公平交易管理的各项制度和要求，规范公司所管理的所有投资组合的股票、债券等投资品种的投资管理活动，同时涵盖授权、研究分析、投资决策、交易执行、业绩评估等投资管理活动相关的各个环节，以确保本公司管理的不同投资组合均得到公平对待。

在研究工作层面，公司已建立客观的研究方法，严禁利用内幕信息作为投资依据，各投资组合享有公平的投资决策机会。在投资决策层面，公司执行自上而下的分级投资权限管理体系，依次为投资决策委员会、投资分管领导、投资组合经理，明确各投资决策主体的职责和权限划分，合理确定各投资组合经理的投资权限。投资决策委员会和投资分管领导等管理机构和人员不得对投资组合经理在授权范围内的投资活动进行不合理干预。投资组合经理在授权范围内自主决策，超过投资权限的操作需要经过严格的审批程序。在交易执行层面，公司建立集中交易制度，执行公平交易分配。不同投资组合下达同一证券的同向交易指令时，按照“价格优先、时间优先、比例分配、综合平衡”的原则在各投资组合间公平分配交易机会；对于银行间市场投资活动，通过交易对手库控制和交易部询价机制，严格防范交易对手风险并审查价格公允性；对于一级市场申

购投资行为，遵循价格优先、比例分配的原则，根据事前独立申报的价格和数量对交易结果进行公平分配。在事后分析层面，公司分别于每季度和每年度对公司管理的不同投资组合的收益率差异及不同时间窗下同向交易的交易价差进行分析，并留存报告备查。

4.3.2 公平交易制度的执行情况

报告期内，本公司继续严格执行《证券投资基金管理公司公平交易制度指导意见》等法律法规和公司内部关于公平交易管理的各项制度规范，进一步完善境内上市股票、债券的一级市场申购和二级市场交易活动。本公司通过系统控制和人工控制等各种方式，确保本公司管理的不同投资组合在授权、研究分析、投资决策、交易执行、业绩评估等投资管理活动的相关环节均得到公平对待。

报告期内，公司整体公平交易制度执行情况良好，通过对不同投资组合之间同向交易和反向交易的交易价格和交易时机进行监控分析，未发现违反公平交易要求的情况。

4.3.3 异常交易行为的专项说明

公司已制订并不断完善内部异常交易监控管理相关制度，通过系统和人工相结合的方式对基金投资交易行为的日常监督检查，执行异常交易行为的监控、分析与记录工作机制。

本报告期内，公司旗下所有投资组合参与的交易所公开竞价交易中，同日反向交易成交较少的单边交易量超过该证券当日成交量 5% 的交易共 2 次，均为量化策略投资组合因投资策略需要和其他组合发生的反向交易。

本报告期内，未发现本基金存在可能导致不公平交易和利益输送的异常交易行为。

4.4 管理人对报告期内基金的投资策略和业绩表现的说明

4.4.1 报告期内基金投资策略和运作分析

权益市场方面，2025 年全年市场表现出震荡偏强走势，反映出市场对流动性、经济企稳信心增强。我们继续侧重三者的高度契合的标的：行业景气度偏高、公司质地优异、公司估值合理偏低，同时再兼具行业壁垒与竞争格局良好。全年来看，本基金在一季度、二季度、与四季度较为准确的判断了市场的风格。四季度权益更多的往沪深权重指数变迁，一方面我们认为沪深 300 指数在全球市场估值横向比较较为低估，另外一方面从波动性考虑波动较小。同时我们选取若干细分方向作为增强策略，国产替代这条主线，一直是本基金关注的重点，包括光谱仪、高端芯片、显微镜、示波器、办公软件、高端阀门等，未来全球大国博弈或急或缓，但是我们相信国内科技崛起势不可挡，在这些方向选择行业的龙头企业是不错的选择。反内卷继续作为制造业的重要影响因素，对众多行业与竞争格局都会产生深远影响，一方面我们会看到宏观面投资增速下降，另外一方面实际上对企业盈利能力提升产生积极推动作用，我们选择需求有增长的一些在全球有竞

争力的方向，包括新能源、数码印花设备等行业龙头进行布局。

经济方面，2025 年经济复苏有惊无险，增速较 2024 年保持韧性，名义增速有所下降，节奏前高后低，供强需弱，外需比内需更强。工业生产和出口保持高增，但消费、投资下半年转弱，特别是地产延续了下跌走势，拖累固定资产投资，而通胀数据全年维持较低的位置。

货币政策方面，人民银行实施适度宽松的货币政策，在执行好存量货币政策的基础上，又推出了一揽子货币金融政策组合，强化逆周期调节，有效支持了实体经济稳定增长和金融市场平稳运行。2025 年央行货币政策总量放松集中在上半年，1-2 月政府债券供给抬升叠加稳汇率等压力下，银行超储水位下降，银行间流动性边际趋紧，资金利率中枢回升，3 月后，美国关税政策等突发不确定性扰动增多，为托底国内经济修复，央行货币政策宽松加码，5 月推行一揽子货币政策措施，降准降息落地。在传统的降准降息政策之外，央行也在年内下调结构性货币政策工具利率，重视加大对重大战略、重点领域和薄弱环节的支持力度。

债券市场方面，2025 年债券利率结束了之前震荡下行的趋势，十年期国债在 1.6-1.9% 的狭窄区间反复震荡。虽然基本面和货币政策不构成对债券市场的挑战，但因 2025 年初债券市场情绪过度乐观，收益率下行透支，伴随全年各类突发事件，例如美国关税政策，权益市场爆发等都对债券市场形成一定冲击，市场波动较大，利率变动较为突然，收益率震荡上行。报告期内，本基金稳健获取债券票息，灵活调整债券杠杆和久期，精选个券增厚收益，主要投资金融债，为组合净值稳定和业绩增厚起到了一定作用。

4.4.2 报告期内基金的业绩表现

本报告期内鑫元安鑫回报 A 的基金份额净值增长率为 6.01%，同期业绩比较基准收益率为 4.83%。本报告期内鑫元安鑫回报 C 的基金份额净值增长率为 5.81%，同期业绩比较基准收益率为 4.83%。

4.5 管理人对宏观经济、证券市场及行业走势的简要展望

权益市场方面，2026 年全年是非常复杂的一年，指数在经历了一段时间的上行后，估值已经达到了历史较高分位数。尽管我们观察到风险溢价还没有下降到最低水平，但是市场风险偏好很明显已经不低了。从经济复苏层面与上市公司盈利层面，我们也较为乐观，主要的原因是：1、反内卷有助于上市公司盈利能力提升，导致利润增速大幅快于收入增速 2、资本支出减少以后，上市公司自由现金流提升 3、CPI、PPI 都在全面好转，只要不上升过快产生通胀，有助于资本市场信心修复。从资金面来看，我们注意到一方面天量居民理财即将到期，这些低风险偏好资金或通过保险、理财进入权益市场。随着人民币升值趋势与确定性越来越高，外资或回流 A 股市场。同时，资本市场追求慢牛的格局不会变，在这个背景下，慢就是快，不再追涨杀跌，也不再大起

大落，对整个资本市场稳定起到较积极作用。从行业角度，我们认为 2026 年市场将较为均衡发展，不是科技与有色一枝独秀，我们承认有色与科技或许仍然是重要角色，但是还有制造业欣欣向荣趋势不变，消费也将触底回升，内需依然非常重要，并且股价下跌了几年后位置较低。化工也将受益于反内卷，产能扩张有限，盈利能力得到修复。AI 领域，虽然海外在融资与自由现金流点存在较多的争议，但是我们注意到模型日益成熟，视频应用开始席卷而来。因此科技可能从硬件到模型与云服务演绎。

债券市场展望：预计 2026 年经济延续复苏态势，货币政策保持支持性立场，降准降息依然可期，但宽松空间可能小于往年。债券方面，2026 年债券收益率预计维持震荡，票息策略的重要性提升，看好年内收益率有下行的交易性机会，收益率全年震荡上行的幅度和风险可控。

后续将保持对经济、政策、持仓标的等密切跟踪，适时调整组合杠杆、久期及持仓品类。

4.6 管理人内部有关本基金的监察稽核工作情况

本报告期内，基金管理人在监察稽核工作中一方面将坚持投资者利益至上、坚持违法违规零容忍、严防触犯三条底线作为公司的最高经营宗旨和全体员工的根本行为准则，为全面风险管理、全程风险管理与全员风险管理相关内部控制管理规范的推行提供相对有利的内部控制环境；另一方面依据不断发展变化的外部经营环境、监管环境与业务实践对于公司内部控制与风险管理持续进行动态的调整与修正。监察稽核工作致力于保障本基金运作合法合规，切实维护基金份额持有人利益；致力于保障各项法律法规和内部管理制度贯彻执行，推动各项内部控制与风险管理机制的逐步优化与完善，促进公司各项业务合法合规运作。

本报告期内完成的监察稽核工作主要包括：一是密切关注法律法规与监管规范性文件的更新情况，及时进行内部传达以及组织员工学习理解；二是协调内部管理制度体系的修订和完善，推动公司各业务部门持续完善管理制度和业务流程建设，防范日常运作中发生违法违规行为与风险事件；三是从投资决策、研究支持、交易执行、投资监督与风险管理、关联交易管理、公平交易与异常交易监控、内幕交易防控等各方面持续加强对于投资管理业务的内部控制，保障基金投资运作合法合规；四是通过外部和内部培训、日常投资申报管理、员工行为规范管理等方式不断强化员工的合规意识，规范员工行为操守，严格防范利益冲突；五是对基金运作过程中的营销与销售、会计核算估值、信息技术支持等方面进行内部控制与合规管理；六是执行基金运作过程中的临时公告、定期报告、招募说明书更新等相关信息披露工作；七是通过独立开展定期或不定期内部审计，监督检查各业务条线相关内部控制措施设计的合理性以及执行的有效性，针对发现的问题相应提出改进建议并督促相关业务部门及时落实改进措施。

4.7 管理人对报告期内基金估值程序等事项的说明

本公司成立估值委员会，并制订有关工作规则。估值委员会对估值政策、估值方法和估值模型进行评估、研究、决策，确定估值业务的操作流程和风险控制，确保基金估值的公允、合理。估值委员会成员具有多年从业经验，具备投资、研究、交易、运营、风险管理、法律合规等方面的专业胜任能力。本公司使用可靠的估值业务系统，估值人员熟悉各类投资品种的估值原则和具体估值程序；基金托管人根据法律法规要求履行估值及净值计算的复核责任。公司基金经理可参与讨论估值原则及方法，但不参与最终估值决策。参与估值流程各方之间不存在任何重大利益冲突。

本基金管理人已与中债金融估值中心有限公司及中证指数有限公司签署服务协议，由其按约定分别提供银行间债券市场及证券交易所上市流通或挂牌转让的固定收益品种的估值数据。

4.8 管理人对报告期内基金利润分配情况的说明

本报告期内，本基金未进行利润分配。截止报告期末，根据本基金基金合同和相关法律法规的规定，本基金无应分配但尚未实施的利润。

4.9 报告期内管理人对本基金持有人数或基金资产净值预警情形的说明

本报告期内不存在需要对基金持有人数或基金资产净值进行说明的情况。

§ 5 托管人报告

5.1 报告期内本基金托管人遵规守信情况声明

本报告期内，基金托管人在鑫元安鑫回报混合型证券投资基金的托管过程中，严格遵守了《证券投资基金法》及其他有关法律法规、基金合同、托管协议，尽职尽责地履行了托管人应尽的义务，不存在任何损害基金持有人利益的行为。

5.2 托管人对报告期内本基金投资运作遵规守信、净值计算、利润分配等情况的说明

本报告期内，鑫元基金管理有限公司在鑫元安鑫回报混合型证券投资基金投资运作、基金资产净值的计算、基金份额申购赎回价格的计算、基金费用开支、基金收益分配等问题上，托管人未发现损害基金持有人利益的行为。

5.3 托管人对本年度报告中财务信息等内容的真实、准确和完整发表意见

本报告期内，由鑫元基金管理有限公司编制并经托管人复核审查的有关鑫元安鑫回报混合型证券投资基金的年度报告中财务指标、净值表现、收益分配情况、财务会计报告相关内容、投资组合报告等内容真实、准确、完整。

§ 6 审计报告

6.1 审计报告基本信息

财务报表是否经过审计	是
审计意见类型	标准无保留意见
审计报告编号	安永华明（2026）审字第 70074312_B45 号

6.2 审计报告的基本内容

审计报告标题	审计报告
审计报告收件人	鑫元安鑫回报混合型证券投资基金全体基金份额持有人
审计意见	<p>我们审计了鑫元安鑫回报混合型证券投资基金的财务报表，包括 2025 年 12 月 31 日的资产负债表，2025 年度的利润表、净资产变动表以及相关财务报表附注。</p> <p>我们认为，后附的鑫元安鑫回报混合型证券投资基金的财务报表在所有重大方面按照企业会计准则的规定编制，公允反映了鑫元安鑫回报混合型证券投资基金 2025 年 12 月 31 日的财务状况以及 2025 年度的经营成果和净值变动情况。</p>
形成审计意见的基础	<p>我们按照中国注册会计师审计准则的规定执行了审计工作。审计报告的“注册会计师对财务报表审计的责任”部分进一步阐述了我们在这些准则下的责任。按照《中国注册会计师独立性准则第 1 号——财务报表审计和审阅业务对独立性的要求》和中国注册会计师职业道德守则，我们独立于鑫元安鑫回报混合型证券投资基金，并履行了职业道德方面的其他责任。我们在审计中遵循了对公众利益实体审计的独立性要求。我们相信，我们获取的审计证据是充分、适当的，为发表审计意见提供了基础。</p>
强调事项	不适用
其他事项	不适用
其他信息	<p>鑫元安鑫回报混合型证券投资基金管理层对其他信息负责。其他信息包括年度报告中涵盖的信息，但不包括财务报表和我们的审计报告。</p> <p>我们对财务报表发表的审计意见不涵盖其他信息，我们也不对其他信息发表任何形式的鉴证结论。</p> <p>结合我们对财务报表的审计，我们的责任是阅读其他信息，在此过程中，考虑其他信息是否与财务报表或我们在审计过程中了解到的情况存在重大不一致或者似乎存在重大错报。基于我们已执行的工作，如果我们确定其他信息存在重大错报，我们应当报告该事实。在这方面，我们无任何事项需要报告。</p>
管理层和治理层对财务报表的责任	<p>管理层负责按照企业会计准则的规定编制财务报表，使其实现公允反映，并设计、执行和维护必要的内部控制，以使财务报表不存在由于舞弊或错误导致的重大错报。</p>

	<p>在编制财务报表时，管理层负责评估鑫元安鑫回报混合型证券投资基金的持续经营能力，披露与持续经营相关的事项（如适用），并运用持续经营假设，除非计划进行清算、终止运营或别无其他现实的选择。</p> <p>治理层负责监督鑫元安鑫回报混合型证券投资基金的财务报告过程。</p>
注册会计师对财务报表审计的责任	<p>我们的目标是对财务报表整体是否不存在由于舞弊或错误导致的重大错报获取合理保证，并出具包含审计意见的审计报告。合理保证是高水平的保证，但并不能保证按照审计准则执行的审计在某一重大错报存在时总能发现。错报可能由于舞弊或错误导致，如果合理预期错报单独或汇总起来可能影响财务报表使用者依据财务报表作出的经济决策，则通常认为错报是重大的。</p> <p>在按照审计准则执行审计工作的过程中，我们运用职业判断，并保持职业怀疑。同时，我们也执行以下工作：</p> <p>（1）识别和评估由于舞弊或错误导致的财务报表重大错报风险，设计和实施审计程序以应对这些风险，并获取充分、适当的审计证据，作为发表审计意见的基础。由于舞弊可能涉及串通、伪造、故意遗漏、虚假陈述或凌驾于内部控制之上，未能发现由于舞弊导致的重大错报的风险高于未能发现由于错误导致的重大错报的风险。</p> <p>（2）了解与审计相关的内部控制，以设计恰当的审计程序，但目的并非对内部控制的有效性发表意见。</p> <p>（3）评价管理层选用会计政策的恰当性和作出会计估计及相关披露的合理性。</p> <p>（4）对管理层使用持续经营假设的恰当性得出结论。同时，根据获取的审计证据，就可能导致对鑫元安鑫回报混合型证券投资基金持续经营能力产生重大疑虑的事项或情况是否存在重大不确定性得出结论。如果我们得出结论认为存在重大不确定性，审计准则要求我们在审计报告中提请报表使用者注意财务报表中的相关披露；如果披露不充分，我们应当发表非无保留意见。我们的结论基于截至审计报告日可获得的信息。然而，未来的事项或情况可能导致鑫元安鑫回报混合型证券投资基金不能持续经营。</p> <p>（5）评价财务报表的总体列报（包括披露）、结构和内容，并评价财务报表是否公允反映相关交易和事项。</p> <p>我们与治理层就计划的审计范围、时间安排和重大审计发现等事项进行沟通，包括沟通我们在审计中识别出的值得关注的内部控制缺陷。</p>
会计师事务所的名称	安永华明会计师事务所（特殊普通合伙）
注册会计师的姓名	许培菁 张一帆
会计师事务所的地址	中国北京市东城区东长安街1号东方广场安永大楼16层
审计报告日期	2026年3月27日

§ 7 年度财务报表

7.1 资产负债表

会计主体：鑫元安鑫回报混合型证券投资基金

报告截止日：2025 年 12 月 31 日

单位：人民币元

资产	附注号	本期末 2025 年 12 月 31 日	上年度末 2024 年 12 月 31 日
资产：			
货币资金	7.4.7.1	61,731,278.79	13,982,976.17
结算备付金		56,539.37	512,693.79
存出保证金		68,797.08	26,443.96
交易性金融资产	7.4.7.2	783,600,302.11	204,854,251.61
其中：股票投资		164,274,526.89	40,047,974.94
基金投资		-	-
债券投资		619,325,775.22	164,806,276.67
资产支持证券投资		-	-
贵金属投资		-	-
其他投资		-	-
衍生金融资产	7.4.7.3	-	-
买入返售金融资产	7.4.7.4	-	-
债权投资	7.4.7.5	-	-
其中：债券投资		-	-
资产支持证券投资		-	-
其他投资		-	-
其他债权投资	7.4.7.6	-	-
其他权益工具投资	7.4.7.7	-	-
应收清算款		521,879.24	1,105,409.68
应收股利		-	-
应收申购款		115,377.30	20,387.77
递延所得税资产		-	-
其他资产	7.4.7.8	-	-
资产总计		846,094,173.89	220,502,162.98
负债和净资产	附注号	本期末 2025 年 12 月 31 日	上年度末 2024 年 12 月 31 日
负债：			
短期借款		-	-
交易性金融负债		-	-
衍生金融负债	7.4.7.3	-	-

卖出回购金融资产款		96,015,594.98	43,011,791.27
应付清算款		5,350,194.43	9,545,302.28
应付赎回款		56,541,339.72	560,636.11
应付管理人报酬		450,731.39	121,727.19
应付托管费		84,512.13	22,823.84
应付销售服务费		24,141.67	5,585.38
应付投资顾问费		-	-
应交税费		11,792.13	5,524.68
应付利润		-	-
递延所得税负债		-	-
其他负债	7.4.7.9	380,459.27	214,704.49
负债合计		158,858,765.72	53,488,095.24
净资产：			
实收基金	7.4.7.10	559,611,049.10	143,989,840.36
其他综合收益	7.4.7.11	-	-
未分配利润	7.4.7.12	127,624,359.07	23,024,227.38
净资产合计		687,235,408.17	167,014,067.74
负债和净资产总计		846,094,173.89	220,502,162.98

注：报告截止日 2025 年 12 月 31 日，基金份额总额 559,611,049.10 份，其中下属 A 类基金份额净值 1.2308 元，份额总额 379,293,604.16 份；下属 C 类基金份额净值 1.2223 元，份额总额 180,317,444.94 份。

7.2 利润表

会计主体：鑫元安鑫回报混合型证券投资基金

本报告期：2025 年 1 月 1 日至 2025 年 12 月 31 日

单位：人民币元

项目	附注号	本期 2025 年 1 月 1 日至 2025 年 12 月 31 日	上年度可比期间 2024 年 1 月 1 日至 2024 年 12 月 31 日
一、营业总收入		40,072,423.14	13,282,002.21
1. 利息收入		114,133.10	58,723.12
其中：存款利息收入	7.4.7.13	30,488.23	29,991.40
债券利息收入		-	-
资产支持证券利息收入		-	-
买入返售金融资产收入		83,644.87	28,731.72
其他利息收入		-	-
2. 投资收益（损失以“-”填列）		23,629,857.99	1,944,549.19
其中：股票投资收益	7.4.7.14	13,992,919.71	-7,951,395.34
基金投资收益		-	-

债券投资收益	7.4.7.15	7,031,394.54	9,346,380.05
资产支持证券投资 收益	7.4.7.16	-	-
贵金属投资收益	7.4.7.17	-	-
衍生工具收益	7.4.7.18	-	-
股利收益	7.4.7.19	2,605,543.74	549,564.48
以摊余成本计量的 金融资产终止确认产生的 收益		-	-
其他投资收益		-	-
3. 公允价值变动收益（损 失以“-”号填列）	7.4.7.20	15,764,789.49	11,201,673.19
4. 汇兑收益（损失以“-” 号填列）		-	-
5. 其他收入（损失以“-” 号填列）	7.4.7.21	563,642.56	77,056.71
减：二、营业总支出		5,297,728.75	2,299,633.32
1. 管理人报酬	7.4.10.2.1	3,332,533.46	1,375,057.50
其中：暂估管理人报酬		-	-
2. 托管费	7.4.10.2.2	624,849.98	257,823.40
3. 销售服务费		214,998.34	43,971.50
4. 投资顾问费		-	-
5. 利息支出		915,566.27	411,433.77
其中：卖出回购金融资产 支出		915,566.27	411,433.77
6. 信用减值损失	7.4.7.22	-	-
7. 税金及附加		6,580.70	4,147.15
8. 其他费用	7.4.7.23	203,200.00	207,200.00
三、利润总额（亏损总额 以“-”号填列）		34,774,694.39	10,982,368.89
减：所得税费用		-	-
四、净利润（净亏损以“-” 号填列）		34,774,694.39	10,982,368.89
五、其他综合收益的税后 净额		-	-
六、综合收益总额		34,774,694.39	10,982,368.89

7.3 净资产变动表

会计主体：鑫元安鑫回报混合型证券投资基金

本报告期：2025 年 1 月 1 日至 2025 年 12 月 31 日

单位：人民币元

项目	本期
	2025 年 1 月 1 日至 2025 年 12 月 31 日

	实收基金	未分配利润	净资产合计
一、上期期末净资产	143,989,840.36	23,024,227.38	167,014,067.74
二、本期期初净资产	143,989,840.36	23,024,227.38	167,014,067.74
三、本期增减变动额（减少以“-”号填列）	415,621,208.74	104,600,131.69	520,221,340.43
（一）、综合收益总额	-	34,774,694.39	34,774,694.39
（二）、本期基金份额交易产生的净资产变动数（净资产减少以“-”号填列）	415,621,208.74	69,825,437.30	485,446,646.04
其中：1. 基金申购款	816,486,037.11	150,681,797.97	967,167,835.08
2. 基金赎回款	-400,864,828.37	-80,856,360.67	-481,721,189.04
（三）、本期向基金份额持有人分配利润产生的净资产变动（净资产减少以“-”号填列）	-	-	-
四、本期期末净资产	559,611,049.10	127,624,359.07	687,235,408.17
项目	上年度可比期间		
	2024年1月1日至2024年12月31日		
	实收基金	未分配利润	净资产合计
一、上期期末净资产	207,579,871.52	16,870,001.89	224,449,873.41
二、本期期初净资产	207,579,871.52	16,870,001.89	224,449,873.41
三、本期增减变动额（减少以“-”号填列）	-63,590,031.16	6,154,225.49	-57,435,805.67
（一）、综合收益总额	-	10,982,368.89	10,982,368.89
（二）、本期基金份额交易产生的净资产变动数（净资产减少以“-”号填列）	-63,590,031.16	-4,828,143.40	-68,418,174.56
其中：1. 基金申购款	37,269,214.55	4,775,615.77	42,044,830.32
2. 基金赎回	-100,859,245.71	-9,603,759.17	-110,463,004.88

款			
(三)、本期向基金份额持有人分配利润产生的净资产变动(净资产减少以“-”号填列)	-	-	-
四、本期期末净资产	143,989,840.36	23,024,227.38	167,014,067.74

报表附注为财务报表的组成部分。

本报告 7.1 至 7.4 财务报表由下列负责人签署：

于景亮

杨晓宇

包颖

基金管理人负责人

主管会计工作负责人

会计机构负责人

7.4 报表附注

7.4.1 基金基本情况

鑫元安鑫回报混合型证券投资基金（以下简称“本基金”）经中国证券监督管理委员会（以下简称“中国证监会”）证监许可[2020]572号文《关于准予鑫元安鑫回报混合型证券投资基金注册的批复》核准，由鑫元基金管理有限公司依照《中华人民共和国证券投资基金法》和《鑫元安鑫回报混合型证券投资基金基金合同》负责公开募集。本基金为契约型开放式，存续期限不定，首次设立募集不包括认购资金利息共募集 210,377,958.10 元，业经安永华明会计师事务所（特殊普通合伙）安永华明（2020）验字第 61444343_B07 号验资报告予以验证。经向中国证监会备案，《鑫元安鑫回报混合型证券投资基金基金合同》于 2020 年 9 月 28 日正式生效，基金合同生效日的基金份额总额为 210,401,377.12 份，其中认购资金利息折合 23,419.02 份基金份额。本基金的基金管理人为鑫元基金管理有限公司，基金托管人为交通银行股份有限公司。

根据《中华人民共和国证券投资基金法》和《鑫元安鑫回报混合型证券投资基金基金合同》的有关规定，本基金的投资范围为具有良好流动性的金融工具，包括国内依法发行上市的股票（包括主板、创业板、中小板以及其他经中国证监会批准或注册上市的股票）、存托凭证、债券（包括国债、金融债、央行票据、企业债、公司债、中期票据、地方政府债、次级债、证券公司短期公司债、可转换债券（含分离交易可转债）、可交换债、短期融资券、超短期融资券等）、债券回购、资产支持证券、同业存单、银行存款（包括协议存款、定期存款及其他银行存款等）、货币市场工具、股指期货、国债期货以及法律法规或中国证监会允许基金投资的其他金融工具（但须符合中国证监会相关规定）。如法律法规或监管机构以后允许基金投资其他品种，基金管理人在履行适当程

序后，可以将其纳入投资范围。基金的投资组合比例为：本基金投资于债券资产比例不低于基金资产的 70%，投资于股票资产不超过基金资产的 30%；投资于同业存单的比例不超过基金资产的 20%；每个交易日日终在扣除股指期货合约、国债期货合约需缴纳的交易保证金后，应保持现金或者到期日在一年以内的政府债券不低于基金资产净值的 5%，其中现金不包括结算备付金、存出保证金、应收申购款等。如果法律法规对该比例要求有变更的，以变更后的比例为准，本基金的投资范围会做相应调整。本基金的业绩比较基准为：中证全债指数收益率*70%+沪深 300 指数收益率*25%+金融机构人民币活期存款基准利率(税后)*5%。

7.4.2 会计报表的编制基础

本财务报表系按照财政部颁布的《企业会计准则—基本准则》以及其后颁布及修订的具体会计准则、解释以及《资产管理产品相关会计处理规定》和其他相关规定（统称“企业会计准则”）编制，同时，在信息披露和估值方面，也参考了中国证监会颁布的《中国证券监督管理委员会关于证券投资基金估值业务的指导意见》、《公开募集证券投资基金信息披露管理办法》、《证券投资基金信息披露内容与格式准则》第 2 号《年度报告的内容与格式》、《证券投资基金信息披露编报规则》第 3 号《会计报表附注的编制及披露》、《证券投资基金信息披露 XBRL 模板第 3 号〈年度报告和中期报告〉》以及中国证监会和中国证券投资基金业协会颁布的其他相关规定。

本财务报表以本基金持续经营为基础列报。

7.4.3 遵循企业会计准则及其他有关规定的声明

本财务报表符合企业会计准则的要求，真实、完整地反映了本基金于 2025 年 12 月 31 日的财务状况以及 2025 年度的经营成果和净值变动情况。

7.4.4 重要会计政策和会计估计

7.4.4.1 会计年度

本基金会计年度采用公历年度，即每年 1 月 1 日起至 12 月 31 日止。

7.4.4.2 记账本位币

本基金记账本位币和编制本财务报表所采用的货币均为人民币。除有特别说明外，均以人民币元为单位表示。

7.4.4.3 金融资产和金融负债的分类

金融工具是指形成本基金的金融资产（或负债），并形成其他单位的金融负债（或资产）或权益工具的合同。

（1）金融资产分类

本基金的金融资产于初始确认时根据管理金融资产的业务模式和金融资产的合同现金流量特

征分类为：以公允价值计量且其变动计入当期损益的金融资产、以摊余成本计量的金融资产；

(2) 金融负债分类

本基金的金融负债于初始确认时分类为：以公允价值计量且其变动计入当期损益的金融负债、以摊余成本计量的金融负债。

7.4.4.4 金融资产和金融负债的初始确认、后续计量和终止确认

本基金于成为金融工具合同的一方时确认一项金融资产或金融负债。

划分为以公允价值计量且其变动计入当期损益的金融资产和金融负债，以及不作为有效套期工具的衍生工具，按照取得时的公允价值作为初始确认金额，相关的交易费用在发生时计入当期损益；

划分为以摊余成本计量的金融资产和金融负债，按照取得时的公允价值作为初始确认金额，相关交易费用计入其初始确认金额；

对于以公允价值计量且其变动计入当期损益的金融资产，采用公允价值进行后续计量，所有公允价值变动计入当期损益；

对于以摊余成本计量的金融资产，采用实际利率法确认利息收入，其终止确认、修改或减值产生的利得或损失，均计入当期损益；

本基金以预期信用损失为基础，对以摊余成本计量的金融资产进行减值处理并确认损失准备。对于不含重大融资成分的应收款项，本基金运用简化计量方法，按照相当于整个存续期内的预期信用损失金额计量损失准备。除上述采用简化计量方法以外的金融资产，本基金在每个估值日评估其信用风险自初始确认后是否已经显著增加，如果信用风险自初始确认后未显著增加，处于第一阶段，本基金按照相当于未来 12 个月内预期信用损失的金额计量损失准备，并按照账面余额和实际利率计算利息收入；如果信用风险自初始确认后已显著增加但尚未发生信用减值的，处于第二阶段，本基金按照相当于整个存续期内预期信用损失的金额计量损失准备，并按照账面余额和实际利率计算利息收入；如果初始确认后发生信用减值的，处于第三阶段，本基金按照相当于整个存续期内预期信用损失的金额计量损失准备，并按照摊余成本和实际利率计算利息收入；

本基金在每个估值日评估相关金融工具的信用风险自初始确认后是否已显著增加。本基金以单项金融工具或者具有相似信用风险特征的金融工具组合为基础，通过比较金融工具在估值日发生违约的风险与在初始确认日发生违约的风险，以确定金融工具预计存续期内发生违约风险的变化情况；

本基金计量金融工具预期信用损失的方法反映的因素包括：通过评价一系列可能的结果而确定的无偏概率加权平均金额、货币时间价值，以及在估值日无须付出不必要的额外成本或努力即

可获得的有关过去事项、当前状况以及未来经济状况预测的合理且有依据的信息；

当对金融资产预期未来现金流量具有不利影响的一项或多项事件发生时，该金融资产成为已发生信用减值的金融资产；

当本基金不再合理预期能够全部或部分收回金融资产合同现金流量时，本基金直接减记该金融资产的账面余额；

当收取该金融资产现金流量的合同权利终止，或该收取金融资产现金流量的权利已转移，且符合金融资产转移的终止确认条件的，金融资产将终止确认；

本基金已将金融资产所有权上几乎所有的风险和报酬转移给转入方的，终止确认该金融资产；保留了金融资产所有权上几乎所有的风险和报酬的，不终止确认该金融资产；本基金既没有转移也没有保留金融资产所有权上几乎所有的风险和报酬的，分别下列情况处理：放弃了对该金融资产控制的，终止确认该金融资产并确认产生的资产和负债；未放弃对该金融资产控制的，按照其继续涉入所转移金融资产的程度确认有关金融资产，并相应确认有关负债。

对于以公允价值计量且其变动计入当期损益的金融负债（含交易性金融负债和衍生金融负债），按照公允价值进行后续计量，所有公允价值变动均计入当期损益。对于以摊余成本计量的金融负债，采用实际利率法，按照摊余成本进行后续计量。如果金融负债的责任已履行、撤销或届满，则对金融负债进行终止确认。

7.4.4.5 金融资产和金融负债的估值原则

公允价值，是指市场参与者在计量日发生的有序交易中，出售一项资产所能收到或者转移一项负债所需支付的价格。本基金以公允价值计量相关资产或负债，假定出售资产或者转移负债的有序交易在相关资产或负债的主要市场进行；不存在主要市场的，本基金假定该交易在相关资产或负债的最有利市场进行。主要市场（或最有利市场）是本基金在计量日能够进入的交易市场。本基金采用市场参与者在对该资产或负债定价时为实现其经济利益最大化所使用的假设。

在财务报表中以公允价值计量或披露的资产和负债，根据对公允价值计量整体而言具有重要意义的最低层次输入值，确定所属的公允价值层次：第一层次输入值，在计量日能够取得的相同资产或负债在活跃市场上未经调整的报价；第二层次输入值，除第一层次输入值外相关资产或负债直接或间接可观察的输入值；第三层次输入值，相关资产或负债的不可观察输入值。

每个资产负债表日，本基金对在财务报表中确认的持续以公允价值计量的资产和负债进行重新评估，以确定是否在公允价值计量层次之间发生转换。

本基金持有的以公允价值计量且其变动计入当期损益的金融资产和金融负债按如下原则确定公允价值并进行估值：

(1) 存在活跃市场的金融工具，按照估值日能够取得的相同资产或负债在活跃市场上未经调整的报价作为公允价值；估值日无报价且最近交易日后未发生影响公允价值计量的重大事件的，应采用最近交易日的报价确定公允价值。有充足证据表明估值日或最近交易日的报价不能真实反映公允价值的，应对报价进行调整，确定公允价值。

与上述投资品种相同，但具有不同特征的，应以相同资产或负债的公允价值为基础，并在估值技术中考虑不同特征因素的影响。特征是指对资产出售或使用的限制等，如果该限制是针对资产持有者的，那么在估值技术中不应将该限制作为特征考虑。此外，基金管理人不应考虑因大量持有相关资产或负债所产生的溢价或折价；

(2) 不存在活跃市场的金融工具，应采用在当前情况下适用并且有足够可利用数据和其他信息支持的估值技术确定公允价值。采用估值技术确定公允价值时，应优先使用可观察输入值，只有在无法取得相关资产或负债可观察输入值或取得不切实可行的情况下，才使用不可观察输入值；

(3) 如有确凿证据表明按上述方法进行估值不能客观反映其公允价值的，基金管理人可根据具体情况与基金托管人商定后，按最能反映公允价值的方法估值；

(4) 如有新增事项，按国家最新规定估值。

7.4.4.6 金融资产和金融负债的抵销

当本基金具有抵销已确认金融资产和金融负债的法定权利，且该种法定权利现在是可执行的，同时本基金计划以净额结算或同时变现该金融资产和清偿该金融负债时，金融资产和金融负债以相互抵销后的金额在资产负债表内列示。除此以外，金融资产和金融负债在资产负债表内分别列示，不予相互抵销。

7.4.4.7 实收基金

实收基金为对外发行的基金份额总额所对应的金额。由于申购和赎回引起的实收基金变动分别于基金申购确认日及基金赎回确认日确认。上述申购和赎回分别包括基金转换所引起的转入基金的实收基金增加和转出基金的实收基金减少。

7.4.4.8 损益平准金

损益平准金包括已实现损益平准金和未实现损益平准金。已实现损益平准金指在申购或赎回基金份额时，申购或赎回款项中包含的按累计未分配的已实现收益/（损失）占基金净值比例计算的金额。未实现损益平准金指在申购或赎回基金份额时，申购或赎回款项中包含的按累计未实现利得/（损失）占基金净值比例计算的金额。损益平准金于基金申购确认日或基金赎回确认日确认。

未实现损益平准金与已实现损益平准金均在“损益平准金”科目中核算，并于期末全额转入“未分配利润/（累计亏损）”。

7.4.4.9 收入/（损失）的确认和计量

(1) 存款利息收入按存款的本金与适用的利率逐日计提的金额入账。若提前支取定期存款，按协议规定的利率及持有期重新计算存款利息收入，并根据提前支取所实际收到的利息收入与账面已确认的利息收入的差额确认利息损失，列入利息收入减项，存款利息收入以净额列示；

(2) 交易性金融资产在购买/卖出的成交日发生的交易费用，计入投资收益；

债券投资和资产支持证券投资持有期间，按证券票面价值与票面利率或内含票面利率或合同利率计算的金额扣除适用情况下的相关税费后的净额确认为投资收益，在证券实际持有期内逐日计提；

处置交易性金融资产的投资收益于成交日确认，并按成交金额与该交易性金融资产的账面余额的差额扣除适用情况下的相关税费后的净额入账，同时转出已确认的公允价值变动收益；

(3) 股利收益于除息日确认，并按发行人宣告的分红派息比例计算的金额扣除适用情况下的相关税费后的净额入账；

(4) 处置衍生工具的投资收益于成交日确认，并按处置衍生工具成交金额与其成本的差额扣除适用情况下的相关税费后的净额入账，同时转出已确认的公允价值变动收益；

(5) 买入返售金融资产收入，按实际利率法确认利息收入，在回购期内逐日计提；

(6) 公允价值变动收益系本基金持有的以公允价值计量且其变动计入当期损益的金融资产、以公允价值计量且其变动计入当期损益的金融负债等公允价值变动形成的应计入当期损益的利得或损失；

(7) 其他收入在经济利益很可能流入从而导致资产增加或者负债减少、且经济利益的流入额能够可靠计量时确认。

7.4.4.10 费用的确认和计量

本基金的管理人报酬、托管费和销售服务费等费用按照权责发生制原则，在本基金接受相关服务的期间计入当期损益。

以摊余成本计量的金融负债在持有期间确认的利息支出按实际利率法计算，实际利率法与直线法差异较小的则按直线法计算。

7.4.4.11 基金的收益分配政策

1、在符合有关基金分红条件的前提下，本基金管理人可以根据实际情况进行收益分配，具体分配方案以公告为准，若《基金合同》生效不满 3 个月可不进行收益分配；

2、本基金收益分配方式分两种：现金分红与红利再投资，投资者可选择现金红利或将现金红

利自动转为相应类别的基金份额进行再投资，且基金份额持有人可对 A 类、C 类基金份额分别选择不同的分红方式；若投资者不选择，本基金默认的收益分配方式是现金分红；

3、基金收益分配后各类基金份额净值不能低于面值；即基金收益分配基准日的各类基金份额净值减去每单位该类基金份额收益分配金额后不能低于面值；

4、由于本基金 A 类基金份额不收取销售服务费，而 C 类基金份额收取销售服务费，各基金份额类别对应的可分配收益将有所不同；本基金同一类别每一基金份额享有同等分配权；

5、法律法规或监管机关另有规定的，从其规定。

在符合法律法规及基金合同约定，并对基金份额持有人利益无实质不利影响的前提下，基金管理人经与基金托管人协商一致后可对基金收益分配原则和支付方式进行调整，不需召开基金份额持有人大会。

7.4.4.12 其他重要的会计政策和会计估计

本基金本报告期无其他重要的会计政策和会计估计。

7.4.5 会计政策和会计估计变更以及差错更正的说明

7.4.5.1 会计政策变更的说明

本基金本报告期无会计政策变更。

7.4.5.2 会计估计变更的说明

本基金本报告期无会计估计变更。

7.4.5.3 差错更正的说明

本基金本报告期无重大会计差错的内容和更正金额。

7.4.6 税项

1、印花税

经国务院批准，财政部、国家税务总局研究决定，自 2008 年 4 月 24 日起，调整证券（股票）交易印花税税率，由原先的 3% 调整为 1%；根据财政部、税务总局公告 2023 年第 39 号《关于减半征收证券交易印花税的公告》的规定，自 2023 年 8 月 28 日起，证券交易印花税实施减半征收；

经国务院批准，财政部、国家税务总局研究决定，自 2008 年 9 月 19 日起，调整由出让方按证券（股票）交易印花税税率缴纳印花税，受让方不再征收，税率不变。

2、增值税

根据财政部、国家税务总局财税[2016]36 号文《关于全面推开营业税改征增值税试点的通知》的规定，经国务院批准，自 2016 年 5 月 1 日起在全国范围内全面推开营业税改征增值税试点，金融业纳入试点范围，由缴纳营业税改为缴纳增值税。对证券投资基金（封闭式证券投资基金，开

开放式证券投资基金) 管理人运用基金买卖股票、债券的转让收入免征增值税; 国债、地方政府债券利息收入以及金融同业往来利息收入免征增值税; 存款利息收入不征收增值税;

根据财政部、国家税务总局财税[2016]46 号文《关于进一步明确全面推开营改增试点金融业有关政策的通知》的规定, 金融机构开展的质押式买入返售金融商品业务及持有政策性金融债券取得的利息收入属于金融同业往来利息收入;

根据财政部、国家税务总局财税[2016]70 号文《关于金融机构同业往来等增值税政策的补充通知》的规定, 金融机构开展的买断式买入返售金融商品业务、同业存款、同业存单以及持有金融债券取得的利息收入属于金融同业往来利息收入;

根据财政部、国家税务总局财税[2016]140 号文《关于明确金融、房地产开发、教育辅助服务等增值税政策的通知》的规定, 本基金运营过程中发生的增值税应税行为, 以本基金的基金管理人为增值税纳税人;

根据财政部、国家税务总局财税[2017]56 号文《关于资管产品增值税有关问题的通知》的规定, 证券投资基金的基金管理人运营证券投资基金过程中发生的增值税应税行为, 暂适用简易计税方法, 按照 3% 的征收率缴纳增值税。对证券投资基金在 2018 年 1 月 1 日前运营过程中发生的增值税应税行为, 未缴纳增值税的, 不再缴纳; 已缴纳增值税的, 已纳税额从证券投资基金的基金管理人以后月份的增值税应纳税额中抵减;

根据财政部、国家税务总局公告[2025]4 号文《关于国债等债券利息收入增值税政策的公告》, 自 2025 年 8 月 8 日起, 对在该日期之后(含当日)新发行的国债、地方政府债券、金融债券的利息收入, 恢复征收增值税。对在该日期之前已发行的国债、地方政府债券、金融债券(包含在 2025 年 8 月 8 日之后续发行的部分)的利息收入, 继续免征增值税直至债券到期。

3、城市维护建设税、教育费附加、地方教育附加

根据《中华人民共和国城市维护建设税法》、《征收教育费附加的暂行规定(2011 年修订)》及相关地方教育附加的征收规定, 凡缴纳消费税、增值税、营业税的单位和个人, 都应当依照规定缴纳城市维护建设税、教育费附加(除按照相关规定缴纳农村教育事业费附加的单位外)及地方教育附加。

4、企业所得税

根据财政部、国家税务总局财税[2004]78 号文《关于证券投资基金税收政策的通知》的规定, 自 2004 年 1 月 1 日起, 对证券投资基金(封闭式证券投资基金, 开放式证券投资基金)管理人运用基金买卖股票、债券的差价收入, 继续免征企业所得税;

根据财政部、国家税务总局财税[2008]1 号文《关于企业所得税若干优惠政策的通知》的规

定，对证券投资基金从证券市场中取得的收入，包括买卖股票、债券的差价收入，股权的股息、红利收入，债券的利息收入及其他收入，暂不征收企业所得税。

5、个人所得税

根据财政部、国家税务总局财税[2008]132号文《财政部、国家税务总局关于储蓄存款利息所得有关个人所得税政策的通知》的规定，自2008年10月9日起，对储蓄存款利息所得暂免征收个人所得税；

根据财政部、国家税务总局、中国证监会财税[2012]85号文《关于实施上市公司股息红利差别化个人所得税政策有关问题的通知》的规定，自2013年1月1日起，证券投资基金从公开发行和转让市场取得的上市公司股票，持股期限在1个月以内（含1个月）的，其股息红利所得全额计入应纳税所得额；持股期限在1个月以上至1年（含1年）的，暂减按50%计入应纳税所得额；持股期限超过1年的，暂减按25%计入应纳税所得额。上述所得统一适用20%的税率计征个人所得税；

根据财政部、国家税务总局、中国证监会财税[2015]101号文《关于上市公司股息红利差别化个人所得税政策有关问题的通知》的规定，自2015年9月8日起，证券投资基金从公开发行和转让市场取得的上市公司股票，持股期限超过1年的，股息红利所得暂免征收个人所得税。

7.4.7 重要财务报表项目的说明

7.4.7.1 货币资金

单位：人民币元

项目	本期末 2025年12月31日	上年度末 2024年12月31日
活期存款	61,731,278.79	13,982,976.17
等于：本金	61,729,326.79	13,982,325.04
加：应计利息	1,952.00	651.13
减：坏账准备	-	-
定期存款	-	-
等于：本金	-	-
加：应计利息	-	-
减：坏账准备	-	-
其中：存款期限1个月以内	-	-
存款期限1-3个月	-	-
存款期限3个月以上	-	-
其他存款	-	-
等于：本金	-	-
加：应计利息	-	-
减：坏账准备	-	-

合计	61,731,278.79	13,982,976.17
----	---------------	---------------

7.4.7.2 交易性金融资产

单位：人民币元

项目		本期末 2025年12月31日			
		成本	应计利息	公允价值	公允价值变动
股票		142,437,758.10	-	164,274,526.89	21,836,768.79
贵金属投资-金交所黄金合约		-	-	-	-
债券	交易所市场	20,000,000.00	364,832.87	20,476,832.87	112,000.00
	银行间市场	595,473,515.97	5,640,942.35	598,848,942.35	-2,265,515.97
	合计	615,473,515.97	6,005,775.22	619,325,775.22	-2,153,515.97
资产支持证券		-	-	-	-
基金		-	-	-	-
其他		-	-	-	-
合计		757,911,274.07	6,005,775.22	783,600,302.11	19,683,252.82
项目		上年度末 2024年12月31日			
		成本	应计利息	公允价值	公允价值变动
股票		39,078,446.55	-	40,047,974.94	969,528.39
贵金属投资-金交所黄金合约		-	-	-	-
债券	交易所市场	50,000,000.00	870,801.09	51,546,801.09	676,000.00
	银行间市场	110,178,065.06	808,475.58	113,259,475.58	2,272,934.94
	合计	160,178,065.06	1,679,276.67	164,806,276.67	2,948,934.94
资产支持证券		-	-	-	-
基金		-	-	-	-
其他		-	-	-	-
合计		199,256,511.61	1,679,276.67	204,854,251.61	3,918,463.33

7.4.7.3 衍生金融资产/负债

7.4.7.3.1 衍生金融资产/负债期末余额

注：无。

7.4.7.3.2 期末基金持有的期货合约情况

注：无。

7.4.7.3.3 期末基金持有的黄金衍生品情况

注：无。

7.4.7.4 买入返售金融资产

7.4.7.4.1 各项买入返售金融资产期末余额

注：无。

7.4.7.4.2 期末买断式逆回购交易中取得的债券

注：无。

7.4.7.4.3 按预期信用损失一般模型计提减值准备的说明

无。

7.4.7.5 债权投资

7.4.7.5.1 债权投资情况

注：无。

7.4.7.5.2 债权投资减值准备计提情况

注：无。

7.4.7.6 其他债权投资

7.4.7.6.1 其他债权投资情况

注：无。

7.4.7.6.2 其他债权投资减值准备计提情况

注：无。

7.4.7.7 其他权益工具投资

7.4.7.7.1 其他权益工具投资情况

注：无。

7.4.7.7.2 报告期末其他权益工具投资情况

注：无。

7.4.7.8 其他资产

注：无。

7.4.7.9 其他负债

单位：人民币元

项目	本期末 2025 年 12 月 31 日	上年度末 2024 年 12 月 31 日
应付券商交易单元保证金	-	-
应付赎回费	141,781.79	-
应付证券出借违约金	-	-
应付交易费用	63,377.48	35,404.49

其中：交易所市场	35,438.00	28,774.43
银行间市场	27,939.48	6,630.06
应付利息	-	-
预提费用	175,300.00	179,300.00
合计	380,459.27	214,704.49

7.4.7.10 实收基金

金额单位：人民币元

鑫元安鑫回报 A		
项目	本期 2025 年 1 月 1 日至 2025 年 12 月 31 日	
	基金份额（份）	账面金额
上年度末	117,069,449.07	117,069,449.07
本期申购	462,560,361.16	462,560,361.16
本期赎回（以“-”号填列）	-200,336,206.07	-200,336,206.07
基金拆分/份额折算前	-	-
基金拆分/份额折算调整	-	-
本期申购	-	-
本期赎回（以“-”号填列）	-	-
本期末	379,293,604.16	379,293,604.16

金额单位：人民币元

鑫元安鑫回报 C		
项目	本期 2025 年 1 月 1 日至 2025 年 12 月 31 日	
	基金份额（份）	账面金额
上年度末	26,920,391.29	26,920,391.29
本期申购	353,925,675.95	353,925,675.95
本期赎回（以“-”号填列）	-200,528,622.30	-200,528,622.30
基金拆分/份额折算前	-	-
基金拆分/份额折算调整	-	-
本期申购	-	-
本期赎回（以“-”号填列）	-	-
本期末	180,317,444.94	180,317,444.94

注：申购含红利再投、转换入份额，赎回含转换出份额。

7.4.7.11 其他综合收益

注：无。

7.4.7.12 未分配利润

单位：人民币元

鑫元安鑫回报 A			
项目	已实现部分	未实现部分	未分配利润合计
上年度末	8,968,688.82	9,877,179.62	18,845,868.44
本期期初	8,968,688.82	9,877,179.62	18,845,868.44

本期利润	14,179,581.25	10,476,017.26	24,655,598.51
本期基金份额交易产生的变动数	24,417,740.82	19,626,972.31	44,044,713.13
其中：基金申购款	45,823,330.06	40,164,802.43	85,988,132.49
基金赎回款	-21,405,589.24	-20,537,830.12	-41,943,419.36
本期已分配利润	-	-	-
本期末	47,566,010.89	39,980,169.19	87,546,180.08

鑫元安鑫回报 C

项目	已实现部分	未实现部分	未分配利润合计
上年度末	2,038,866.37	2,139,492.57	4,178,358.94
本期期初	2,038,866.37	2,139,492.57	4,178,358.94
本期利润	4,830,323.65	5,288,772.23	10,119,095.88
本期基金份额交易产生的变动数	15,121,257.75	10,659,466.42	25,780,724.17
其中：基金申购款	35,423,268.24	29,270,397.24	64,693,665.48
基金赎回款	-20,302,010.49	-18,610,930.82	-38,912,941.31
本期已分配利润	-	-	-
本期末	21,990,447.77	18,087,731.22	40,078,178.99

7.4.7.13 存款利息收入

单位：人民币元

项目	本期	上年度可比期间
	2025年1月1日至2025年12月31日	2024年1月1日至2024年12月31日
活期存款利息收入	22,830.18	22,460.38
定期存款利息收入	-	-
其他存款利息收入	-	-
结算备付金利息收入	2,173.57	7,144.84
其他	5,484.48	386.18
合计	30,488.23	29,991.40

7.4.7.14 股票投资收益

7.4.7.14.1 股票投资收益项目构成

单位：人民币元

项目	本期	上年度可比期间
	2025年1月1日至2025年12月31日	2024年1月1日至2024年12月31日
股票投资收益——买卖股票差价收入	13,992,919.71	-7,951,395.34
股票投资收益——赎回差价收入	-	-
股票投资收益——申购差价收入	-	-
股票投资收益——证券	-	-

出借差价收入		
合计	13,992,919.71	-7,951,395.34

7.4.7.14.2 股票投资收益——买卖股票差价收入

单位：人民币元

项目	本期 2025年1月1日至2025年12月31日	上年度可比期间 2024年1月1日至2024年12月31日
卖出股票成交总额	165,993,965.42	153,769,973.02
减：卖出股票成本总额	151,745,902.39	161,507,081.95
减：交易费用	255,143.32	214,286.41
买卖股票差价收入	13,992,919.71	-7,951,395.34

7.4.7.14.3 股票投资收益——证券出借差价收入

注：无。

7.4.7.15 债券投资收益

7.4.7.15.1 债券投资收益项目构成

单位：人民币元

项目	本期 2025年1月1日至2025年12月31日	上年度可比期间 2024年1月1日至2024年12月31日
债券投资收益——利息收入	9,063,208.65	4,730,304.54
债券投资收益——买卖债券（债转股及债券到期兑付）差价收入	-2,031,814.11	4,616,075.51
债券投资收益——赎回差价收入	-	-
债券投资收益——申购差价收入	-	-
合计	7,031,394.54	9,346,380.05

7.4.7.15.2 债券投资收益——买卖债券差价收入

单位：人民币元

项目	本期 2025年1月1日至2025年12月31日	上年度可比期间 2024年1月1日至2024年12月31日
卖出债券（债转股及债券到期兑付）成交总额	1,549,870,698.33	299,111,598.85
减：卖出债券（债转股	1,537,621,039.21	291,266,282.07

及债券到期兑付) 成本总额		
减: 应计利息总额	14,246,247.36	3,221,553.56
减: 交易费用	35,225.87	7,687.71
买卖债券差价收入	-2,031,814.11	4,616,075.51

7.4.7.15.3 债券投资收益——赎回差价收入

注: 无。

7.4.7.15.4 债券投资收益——申购差价收入

注: 无。

7.4.7.16 资产支持证券投资收益

7.4.7.16.1 资产支持证券投资收益项目构成

注: 无。

7.4.7.16.2 资产支持证券投资收益——买卖资产支持证券差价收入

注: 无。

7.4.7.16.3 资产支持证券投资收益——赎回差价收入

注: 无。

7.4.7.16.4 资产支持证券投资收益——申购差价收入

注: 无。

7.4.7.17 贵金属投资收益

7.4.7.17.1 贵金属投资收益项目构成

注: 无。

7.4.7.17.2 贵金属投资收益——买卖贵金属差价收入

注: 无。

7.4.7.17.3 贵金属投资收益——赎回差价收入

注: 无。

7.4.7.17.4 贵金属投资收益——申购差价收入

注: 无。

7.4.7.18 衍生工具收益

7.4.7.18.1 衍生工具收益——买卖权证差价收入

注: 无。

7.4.7.18.2 衍生工具收益——其他投资收益

注: 无。

7.4.7.19 股利收益

单位：人民币元

项目	本期	上年度可比期间
	2025年1月1日至2025年12月31日	2024年1月1日至2024年12月31日
股票投资产生的股利收益	2,605,543.74	549,564.48
其中：证券出借权益补偿收入	-	-
基金投资产生的股利收益	-	-
合计	2,605,543.74	549,564.48

7.4.7.20 公允价值变动收益

单位：人民币元

项目名称	本期	上年度可比期间
	2025年1月1日至2025年12月31日	2024年1月1日至2024年12月31日
1. 交易性金融资产	15,764,789.49	11,201,673.19
——股票投资	20,867,240.40	11,569,643.86
——债券投资	-5,102,450.91	-367,970.67
——资产支持证券投资	-	-
——基金投资	-	-
——贵金属投资	-	-
——其他	-	-
2. 衍生工具	-	-
——权证投资	-	-
3. 其他	-	-
减：应税金融商品公允价值变动产生的预估增值税	-	-
合计	15,764,789.49	11,201,673.19

7.4.7.21 其他收入

单位：人民币元

项目	本期	上年度可比期间
	2025年1月1日至2025年12月31日	2024年1月1日至2024年12月31日
基金赎回费收入	563,596.96	77,056.71
基金转换费收入	45.60	-
合计	563,642.56	77,056.71

7.4.7.22 信用减值损失

注：无。

7.4.7.23 其他费用

单位：人民币元

项目	本期	上年度可比期间
	2025 年 1 月 1 日至 2025 年 12 月 31 日	2024 年 1 月 1 日至 2024 年 12 月 31 日
审计费用	46,000.00	50,000.00
信息披露费	120,000.00	120,000.00
证券出借违约金	-	-
上清所证书查询费	1,200.00	1,200.00
债券账户维护费	36,000.00	36,000.00
合计	203,200.00	207,200.00

7.4.7.24 分部报告

无。

7.4.8 或有事项、资产负债表日后事项的说明

7.4.8.1 或有事项

截至资产负债表日，本基金无需要披露的重大或有事项。

7.4.8.2 资产负债表日后事项

截至财务报表批准日，本基金无需要披露的资产负债表日后事项。

7.4.9 关联方关系

关联方名称	与本基金的关系
鑫元基金管理有限公司（“鑫元基金”）	基金管理人、注册登记机构、基金销售机构
交通银行股份有限公司（“交通银行”）	基金托管人、基金销售机构
南京银行股份有限公司（“南京银行”）	基金管理人的股东、基金销售机构
南京高科股份有限公司（“南京高科”）	基金管理人的股东
上海鑫沅股权投资管理有限公司（“鑫沅股权”）	基金管理人的子公司
鑫沅资产管理有限公司（“鑫沅资产”）	基金管理人的子公司

注：下述关联交易均在正常业务范围内按一般商业条款订立。

7.4.10 本报告期及上年度可比期间的关联方交易

7.4.10.1 通过关联方交易单元进行的交易

7.4.10.1.1 股票交易

注：无。

7.4.10.1.2 债券交易

注：无。

7.4.10.1.3 债券回购交易

注：无。

7.4.10.1.4 权证交易

注：无。

7.4.10.1.5 应支付关联方的佣金

注：无。

7.4.10.2 关联方报酬

7.4.10.2.1 基金管理费

单位：人民币元

项目	本期 2025年1月1日至2025年12月31日	上年度可比期间 2024年1月1日至2024年12月31日
当期发生的基金应支付的管理费	3,332,533.46	1,375,057.50
其中：应支付销售机构的客户维护费	862,841.58	429,151.39
应支付基金管理人的净管理费	2,469,691.88	945,906.11

注：基金管理费每日计提，按月支付。基金管理费按前一日的基金资产净值的 0.80% 的年费率计提。计算方法如下：

$$H = E \times 0.80\% \div \text{当年天数}$$

H 为每日应计提的基金管理费

E 为前一日的基金资产净值

7.4.10.2.2 基金托管费

单位：人民币元

项目	本期 2025年1月1日至2025年12月31日	上年度可比期间 2024年1月1日至2024年12月31日
当期发生的基金应支付的托管费	624,849.98	257,823.40

注：基金托管费每日计提，按月支付。基金托管费按前一日的基金资产净值的 0.15% 的年费率计提。计算方法如下：

$$H = E \times 0.15\% \div \text{当年天数}$$

H 为每日应计提的基金托管费

E 为前一日的基金资产净值

7.4.10.2.3 销售服务费

单位：人民币元

获得销售服务费的各关联方名称	本期 2025年1月1日至2025年12月31日
	当期发生的基金应支付的销售服务费

	鑫元安鑫回报 A	鑫元安鑫回报 C	合计
鑫元基金	-	120,802.70	120,802.70
南京银行	-	15,593.97	15,593.97
交通银行	-	4.50	4.50
合计	-	136,401.17	136,401.17
获得销售服务费的各关联方名称	上年度可比期间 2024 年 1 月 1 日至 2024 年 12 月 31 日		
	当期发生的基金应支付的销售服务费		
	鑫元安鑫回报 A	鑫元安鑫回报 C	合计
鑫元基金	-	22.76	22.76
南京银行	-	157.33	157.33
交通银行	-	2.54	2.54
合计	-	182.63	182.63

注：基金的销售服务费按前一日 C 类基金份额对应的基金资产净值 0.20% 的年费率计提，逐日累计至每月月底，按月支付给基金管理人，再由基金管理人计算并支付给各基金销售机构。计算方法如下：

$$H = E \times 0.20\% \div \text{当年天数}$$

H 为 C 类基金份额每日应计提的销售服务费

E 为 C 类基金份额前一日基金资产净值

7.4.10.3 与关联方进行银行间同业市场的债券(含回购)交易

注：无。

7.4.10.4 报告期内转融通证券出借业务发生重大关联交易事项的说明

7.4.10.4.1 与关联方通过约定申报方式进行的适用固定期限费率的证券出借业务的情况

注：无。

7.4.10.4.2 与关联方通过约定申报方式进行的适用市场化期限费率的证券出借业务的情况

注：无。

7.4.10.5 各关联方投资本基金的情况

7.4.10.5.1 报告期内基金管理人运用自有资金投资本基金的情况

份额单位：份

项目	本期	
	2025 年 1 月 1 日至 2025 年 12 月 31 日	
	鑫元安鑫回报 A	鑫元安鑫回报 C
基金合同生效日（2020 年 9 月 28 日）持有的基金份额	-	-
报告期初持有的基金份额	10,601,595.10	9,251.55
报告期间申购/买入总份额	-	-
报告期间因拆分变动份额	-	-
减：报告期间赎回/卖出总份额	8,600,000.00	-
报告期末持有的基金份额	2,001,595.10	9,251.55
报告期末持有的基金份额占基金总份额比例	0.3577%	0.0017%
项目	上年度可比期间	
	2024 年 1 月 1 日至 2024 年 12 月 31 日	
	鑫元安鑫回报 A	鑫元安鑫回报 C
基金合同生效日（2020 年 9 月 28 日）持有的基金份额	-	-
报告期初持有的基金份额	18,501,595.10	9,251.55
报告期间申购/买入总份额	-	-
报告期间因拆分变动份额	-	-
减：报告期间赎回/卖出总份额	7,900,000.00	-
报告期末持有的基金份额	10,601,595.10	9,251.55
报告期末持有的基金份额占基金总份额比例	7.3627%	0.0064%

注：（1）期间申购/买入总份额含红利再投、转换入份额。期间赎回/卖出总份额含转换出份额。

(2) 本基金管理人运用自有资金投资本基金所采用的费率适用招募说明书以及管理人发布的最新公告规定的费率结构。

(3) 鑫元安鑫回报于 2022 年 7 月 18 日增设 C 类基金份额。

7.4.10.5.2 报告期末除基金管理人之外的其他关联方投资本基金的情况

份额单位：份

鑫元安鑫回报 A

关联方名称	本期末 2025 年 12 月 31 日		上年度末 2024 年 12 月 31 日	
	持有的 基金份额	持有的基金份额 占基金总份额的比 例 (%)	持有的 基金份额	持有的基金份额 占基金总份额的比 例 (%)
鑫沅资产	-	-	69,999,000.00	48.6138

份额单位：份

鑫元安鑫回报 C

关联方名称	本期末 2025 年 12 月 31 日		上年度末 2024 年 12 月 31 日	
	持有的 基金份额	持有的基金份额 占基金总份额的比 例 (%)	持有的 基金份额	持有的基金份额 占基金总份额的比 例 (%)
鑫沅资产	-	-	18,709,073.90	12.9933

注：除基金管理人之外的其他关联方投资本基金所采用的费率适用招募说明书以及管理人发布的最新公告规定的费率结构。

7.4.10.6 由关联方保管的银行存款余额及当期产生的利息收入

单位：人民币元

关联方名称	本期 2025 年 1 月 1 日至 2025 年 12 月 31 日		上年度可比期间 2024 年 1 月 1 日至 2024 年 12 月 31 日	
	期末余额	当期利息收入	期末余额	当期利息收入
交通银行	61,731,278.79	22,830.18	13,982,976.17	22,460.38

7.4.10.7 本基金在承销期内参与关联方承销证券的情况

注：本基金本报告期及上年度可比期间均未在承销期内直接购入关联方承销的证券。

7.4.10.8 其他关联交易事项的说明

无。

7.4.11 利润分配情况

注：无。

7.4.12 期末（2025 年 12 月 31 日）本基金持有的流通受限证券

7.4.12.1 因认购新发/增发证券而于期末持有的流通受限证券

金额单位：人民币元

7.4.12.1.1 受限证券类别：股票										
证券代码	证券名称	成功认购日	受限期	流通受限类型	认购价格	期末估值单价	数量（单位：股）	期末成本总额	期末估值总额	备注
688802	沐曦股份	2025年12月9日	9个月	新股流通受限	104.66	399.40	2,263	236,845.58	903,842.20	-
688795	摩尔线程	2025年11月26日	6个月	新股流通受限	114.28	416.18	654	74,739.12	272,181.72	-
301656	联合动力	2025年9月17日	6个月	新股流通受限	12.48	25.46	4,622	57,682.56	117,676.12	-
688809	强一股份	2025年12月23日	6个月	新股流通受限	85.09	203.31	236	20,081.24	47,981.16	-
301638	南网数字	2025年11月11日	6个月	新股流通受限	5.69	14.21	2,322	13,212.18	32,995.62	-
001386	马可波罗	2025年10月15日	6个月	新股流通受限	13.75	18.53	1,626	22,357.50	30,129.78	-
688783	西安奕材	2025年10月20日	6个月	新股流通受限	8.62	18.36	1,537	13,248.94	28,219.32	-
688727	恒坤新材	2025年11月11日	6个月	新股流通受限	14.99	34.87	563	8,439.37	19,631.81	-
001233	海安集团	2025年11月18日	6个月	新股流通受限	48.00	51.88	370	17,760.00	19,195.60	-

688796	百奥赛图	2025年12月2日	6个月	新股流通受限	26.68	42.25	423	11,285.64	17,871.75	-
688807	优迅股份	2025年12月10日	6个月	新股流通受限	51.66	135.56	131	6,767.46	17,758.36	-
301563	云汉芯城	2025年9月23日	6个月	新股流通受限	27.00	133.69	110	2,970.00	14,705.90	-
301584	建发致新	2025年9月18日	6个月	新股流通受限	7.05	26.82	447	3,151.35	11,988.54	-
688759	必贝特	2025年10月21日	6个月	新股流通受限	17.78	25.11	465	8,267.70	11,676.15	-
688765	禾元生物	2025年10月16日	6个月	新股流通受限	29.06	52.62	220	6,393.20	11,576.40	-
001369	双欣环保	2025年12月23日	6个月	新股流通受限	6.85	12.89	897	6,144.45	11,562.33	-
301687	新广益	2025年12月24日	6个月	新股流通受限	21.93	54.39	195	4,276.35	10,606.05	-
688790	昂瑞微	2025年12月9日	6个月	新股流通受限	83.06	117.19	86	7,143.16	10,078.34	-
301667	纳百川	2025年12月10日	6个月	新股流通受限	22.63	57.07	151	3,417.13	8,617.57	-
688805	健信超导	2025年12月17日	6个月	新股流通受限	18.58	32.37	265	4,923.70	8,578.05	-

603418	友升股份	2025年9月16日	6个月	新股流通受限	46.36	59.06	139	6,444.04	8,209.34	-
603175	超颖电子	2025年10月17日	6个月	新股流通受限	17.08	48.56	169	2,886.52	8,206.64	-
603092	德力佳	2025年10月30日	6个月	新股流通受限	46.68	55.66	146	6,815.28	8,126.36	-
001285	瑞立科密	2025年9月23日	6个月	新股流通受限	42.28	56.08	137	5,792.36	7,682.96	-
301668	昊创瑞通	2025年9月15日	6个月	新股流通受限	21.00	44.80	165	3,465.00	7,392.00	-
301449	天溯计量	2025年12月16日	6个月	新股流通受限	36.80	65.23	112	4,121.60	7,305.76	-
301575	艾芬达	2025年9月3日	6个月	新股流通受限	27.69	49.55	126	3,488.94	6,243.30	-
603248	锡华科技	2025年12月16日	6个月	新股流通受限	10.10	16.30	260	2,626.00	4,238.00	-
603370	华新精科	2025年8月27日	6个月	新股流通受限	18.60	46.35	82	1,525.20	3,800.70	-
603376	大明电子	2025年10月28日	6个月	新股流通受限	12.55	26.21	111	1,393.05	2,909.31	-
603334	丰倍生物	2025年10月29日	6个月	新股流通受限	24.49	32.82	88	2,155.12	2,888.16	-

001396	誉帆科技	2025年12月23日	6个月	新股流通受限	22.29	35.39	69	1,538.01	2,441.91	-
--------	------	-------------	-----	--------	-------	-------	----	----------	----------	---

7.4.12.2 期末持有的暂时停牌等流通受限股票

金额单位：人民币元

股票代码	股票名称	停牌日期	停牌原因	期末估值单价	复牌日期	复牌开盘单价	数量(股)	期末成本总额	期末估值总额	备注
002049	紫光国微	2025年12月30日	重大事项停牌	78.81	2026年1月15日	86.69	12,740	863,004.13	1,004,039.40	-
688012	中微公司	2025年12月19日	重大事项停牌	283.76	2026年1月5日	278.00	2,040	371,516.64	578,870.40	-

7.4.12.3 期末债券正回购交易中作为抵押的债券

7.4.12.3.1 银行间市场债券正回购

截至本报告期末 2025 年 12 月 31 日止，本基金从事银行间市场债券正回购交易形成的卖出回购证券款余额人民币 96,015,594.98 元，是以如下债券作为质押：

金额单位：人民币元

债券代码	债券名称	回购到期日	期末估值单价	数量(张)	期末估值总额
210205	21 国开 05	2026 年 1 月 5 日	111.97	300,000	33,590,515.07
250002	25 付息国债 02	2026 年 1 月 5 日	93.12	87,000	8,101,175.22
250301	25 进出 01	2026 年 1 月 5 日	101.21	200,000	20,241,780.82
232580012	25 中行二级资本债 01BC	2026 年 1 月 8 日	100.28	161,000	16,145,181.45
242580057	25 杭州银行永续债 02	2026 年 1 月 8 日	100.00	300,000	29,999,391.78
合计				1,048,000	108,078,044.34

7.4.12.3.2 交易所市场债券正回购

无。

7.4.12.4 期末参与转融通证券出借业务的证券

注：无。

7.4.13 金融工具风险及管理

7.4.13.1 风险管理政策和组织架构

本基金在日常经营活动中涉及的风险主要包括信用风险、流动性风险及市场风险。本基金的基金管理人从事风险管理的主要目标是争取将以上风险控制在限定的范围之内，使本基金在风险和收益之间取得最佳的平衡以实现基金合同中约定的投资目标。

本基金的基金管理人实行全员风险管理，风险管理是公司所有部门、全体员工的应尽职责。公司建立董事会、经营管理层、独立风险管理部门、业务部门四级风险管理组织架构，并分别明确风险管理职能与责任。董事会对公司的风险管理负有最终责任，董事会下设风险控制与合规审计委员会，负责研究、确定公司风险管理理念，指导公司风险管理体系的建设；经营管理层负责组织、部署风险管理工作，经营管理层设风险控制委员会，负责确定风险管理理念、原则、目标和方法，促进风险管理环境、文化的形成，组织风险管理体系建设，审议风险管理制度和流程，审议重大风险事件；独立风险管理部门负责协同相关业务部门落实投资风险、操作风险、合规风险、道德风险等各类风险的控制和管理，督促、检查各业务部门、各业务环节的风险管理工作；各业务部门负责根据职能分工贯彻落实风险管理程序，执行风险管理措施。根据风险管理工作要求，各业务部门健全完善规章制度和操作流程，严格遵守风险管理制度、流程和限额，严格执行从风险识别、风险测量、风险控制、风险评价到风险报告的风险管理程序，对本部门发生风险事件承担直接责任，及时、准确、全面、客观地将本部门及本部门发现的风险信息向风险管理部门报告。

7.4.13.2 信用风险

信用风险是指基金在交易过程中因交易对手未履行合约责任，或者基金所投资证券之发行人出现违约、拒绝支付到期本息等情况，导致基金资产损失和收益变化的风险。

本基金的基金管理人在交易前对交易对手的资信状况进行了充分的评估。本基金的银行存款均存放于信用良好的银行，与银行存款相关的信用风险不重大。本基金在交易所进行的交易均以中国证券登记结算有限责任公司为交易对手完成证券交收和款项清算，违约风险可能性很小；在银行间同业市场进行交易前均对交易对手进行信用评估并对证券交割方式进行限制以控制相应的信用风险。

本基金的基金管理人建立了信用风险管理流程，通过对投资品种信用等级评估来控制证券发行人的信用风险，且通过分散化投资以分散信用风险。

本基金债券投资的信用评级情况按《中国人民银行信用评级管理指导意见》设定的标准统计及汇总。

7.4.13.2.1 按短期信用评级列示的债券投资

单位：人民币元

短期信用评级	本期末 2025年12月31日	上年度末 2024年12月31日
A-1	-	-
A-1 以下	-	-
未评级	40,369,068.49	-
合计	40,369,068.49	-

注：未评级债券一般为国债、政策性金融债、短期融资券、超短期融资券。

7.4.13.2.2 按短期信用评级列示的资产支持证券投资

注：本基金本报告期末和上年度末均未持有按短期信用评级列示的资产支持证券。

7.4.13.2.3 按短期信用评级列示的同业存单投资

注：本基金本报告期末和上年度末均未持有按短期信用评级列示的同业存单。

7.4.13.2.4 按长期信用评级列示的债券投资

单位：人民币元

长期信用评级	本期末 2025年12月31日	上年度末 2024年12月31日
AAA	211,802,710.68	102,637,370.97
AAA 以下	245,038,273.44	21,011,930.41
未评级	122,115,722.61	41,156,975.29
合计	578,956,706.73	164,806,276.67

注：未评级债券一般为国债、政策性金融债、中期票据。

7.4.13.2.5 按长期信用评级列示的资产支持证券投资

注：本基金本报告期末和上年度末均未持有按长期信用评级列示的资产支持证券。

7.4.13.2.6 按长期信用评级列示的同业存单投资

注：本基金本报告期末和上年度末均未持有按长期信用评级列示的同业存单。

7.4.13.3 流动性风险

流动性风险是指基金在履行与金融负债有关的义务时遇到资金短缺的风险。本基金的流动性风险一方面来自于基金份额持有人可在基金运作周期内的每个开放日要求赎回其持有的基金份额，另一方面来自于投资品种所处的交易市场不活跃而带来的变现困难或因投资集中而无法在市场出现剧烈波动的情况下以合理的价格变现。

7.4.13.3.1 报告期内本基金组合资产的流动性风险分析

本基金的基金管理人严格按照《公开募集证券投资基金运作管理办法》及《公开募集开放式证券投资基金流动性风险管理规定》等有关法规的要求建立健全开放式基金流动性风险管理的内部控制体系，审慎评估各类资产的流动性，针对性制定流动性风险管理措施，对本基金组合资产的流动性风险进行管理。本基金的基金管理人采用监控基金组合资产持仓集中度指标、逆回购交易的到期日与交易对手的集中度、流动性受限资产比例、基金组合资产中 7 个工作日可变现资产的可变现价值以及压力测试等方式防范流动性风险。并于开放日对本基金的申购赎回情况进行监控，保持基金投资组合中的可用现金头寸与之相匹配，确保本基金资产的变现能力与投资者赎回需求的匹配与平衡。本基金的基金管理人在基金合同中设计了巨额赎回条款，约定在非常情况下赎回申请的处理方式，控制因开放申购赎回模式带来的流动性风险，有效保障基金持有人利益。

除本报告持有的流通受限证券部分章节中所列示券种流通暂时受限制不能自由转让外，本基金本报告期末的其他资产均能及时变现。此外，本基金可通过卖出回购金融资产方式借入短期资金应对流动性需求，其上限一般不超过基金持有的债券资产的公允价值。

本基金管理人每日预测本基金的流动性需求，并同时通过独立的风险管理部门设定流动性比例要求，对流动性指标进行持续的监测和分析。

本报告期内，本基金未发生重大流动性风险事件。

7.4.13.4 市场风险

市场风险是指基金所持金融工具的公允价值或未来现金流量因所处市场各类价格因素的变动而发生波动的风险，包括利率风险、外汇风险和其他价格风险。

7.4.13.4.1 利率风险

利率风险是指金融工具的公允价值或现金流量受市场利率变动而发生波动的风险。利率敏感性金融工具均面临由于市场利率上升而导致公允价值下降的风险，其中浮动利率类金融工具还面临每个付息期间结束根据市场利率重新定价时对于未来现金流影响的风险。

本基金的基金管理人定期对本基金面临的利率敏感性缺口进行监控，并通过调整投资组合的久期等方法对上述利率风险进行管理。

本基金开展银行存款、交易所及银行间市场交易的固定收益品种等各类计息业务，因此存在相应的利率风险。

7.4.13.4.1.1 利率风险敞口

单位：人民币元

本期末 2025 年 12 月	1 个月以内	1-3 个月	3 个月-1 年	1-5 年	5 年以上	不计息	合计
--------------------	--------	--------	----------	-------	-------	-----	----

31 日							
资产							
货币资金	61,729,326.79	0.00	0.00	0.00	0.00	1,952.00	61,731,278.79
结算备付金	56,533.43	0.00	0.00	0.00	0.00	5.94	56,539.37
存出保证金	68,789.71	0.00	0.00	0.00	0.00	7.37	68,797.08
交易性金融资产	20,000,000.00	0.00	81,417,000.00	422,597,000.00	89,306,000.00	170,280,302.11	783,600,302.11
衍生金融资产	0.00	0.00	0.00	0.00	0.00	0.00	0.00
买入返售金融资产	0.00	0.00	0.00	0.00	0.00	0.00	0.00
应收清算款	0.00	0.00	0.00	0.00	0.00	521,879.24	521,879.24
债权投资	0.00	0.00	0.00	0.00	0.00	0.00	0.00
应收股利	0.00	0.00	0.00	0.00	0.00	0.00	0.00
应收申购款	0.00	0.00	0.00	0.00	0.00	115,377.30	115,377.30
其他资产	0.00	0.00	0.00	0.00	0.00	0.00	0.00
资产总计	81,854,649.93	0.00	81,417,000.00	422,597,000.00	89,306,000.00	170,919,523.96	846,094,173.89
负债							
卖出回购金融资产款	95,999,456.00	0.00	0.00	0.00	0.00	16,138.98	96,015,594.98
应付清算款	0.00	0.00	0.00	0.00	0.00	5,350,194.43	5,350,194.43
应付赎回款	0.00	0.00	0.00	0.00	0.00	56,541,339.72	56,541,339.72
应付管理人报酬	0.00	0.00	0.00	0.00	0.00	450,731.39	450,731.39
应付托管费	0.00	0.00	0.00	0.00	0.00	84,512.13	84,512.13
应付销售服务费	0.00	0.00	0.00	0.00	0.00	24,141.67	24,141.67
应付投资顾问费	0.00	0.00	0.00	0.00	0.00	0.00	0.00
应交税费	0.00	0.00	0.00	0.00	0.00	11,792.13	11,792.13
应付利润	0.00	0.00	0.00	0.00	0.00	0.00	0.00
其他负债	0.00	0.00	0.00	0.00	0.00	380,459.27	380,459.27
短期借款	0.00	0.00	0.00	0.00	0.00	0.00	0.00
交易性金融负债	0.00	0.00	0.00	0.00	0.00	0.00	0.00
衍生金融负债	0.00	0.00	0.00	0.00	0.00	0.00	0.00
负债总计	95,999,456.00	0.00	0.00	0.00	0.00	62,859,309.72	158,858,765.72
利率敏感度缺口	-14,144,806.07	0.00	81,417,000.00	422,597,000.00	89,306,000.00	108,060,214.24	687,235,408.17
上年度末	1 个月以内	1-3 个月	3 个月-1 年	1-5 年	5 年以上	不计息	合计

2024 年 12 月 31 日							
资产							
货币资金	13,982,325.04	0.00	0.00	0.00	0.00	651.13	13,982,976.17
结算备付金	512,440.13	0.00	0.00	0.00	0.00	253.66	512,693.79
存出保证金	26,430.98	0.00	0.00	0.00	0.00	12.98	26,443.96
交易性金融资产	0.00	30,107,000.00	10,047,000.00	112,536,000.00	10,437,000.00	41,727,251.61	204,854,251.61
衍生金融资产	0.00	0.00	0.00	0.00	0.00	0.00	0.00
买入返售金融资产	0.00	0.00	0.00	0.00	0.00	0.00	0.00
债权投资	0.00	0.00	0.00	0.00	0.00	0.00	0.00
其他债权投资	0.00	0.00	0.00	0.00	0.00	0.00	0.00
其他权益工具投资	0.00	0.00	0.00	0.00	0.00	0.00	0.00
应收清算款	0.00	0.00	0.00	0.00	0.00	1,105,409.68	1,105,409.68
应收股利	0.00	0.00	0.00	0.00	0.00	0.00	0.00
应收申购款	0.00	0.00	0.00	0.00	0.00	20,387.77	20,387.77
递延所得税资产	0.00	0.00	0.00	0.00	0.00	0.00	0.00
其他资产	0.00	0.00	0.00	0.00	0.00	0.00	0.00
资产总计	14,521,196.15	30,107,000.00	10,047,000.00	112,536,000.00	10,437,000.00	42,853,966.83	220,502,162.98
负债							
短期借款	0.00	0.00	0.00	0.00	0.00	0.00	0.00
交易性金融负债	0.00	0.00	0.00	0.00	0.00	0.00	0.00
衍生金融负债	0.00	0.00	0.00	0.00	0.00	0.00	0.00
卖出回购金融资产款	42,999,737.00	0.00	0.00	0.00	0.00	12,054.27	43,011,791.27
应付清算款	0.00	0.00	0.00	0.00	0.00	9,545,302.28	9,545,302.28
应付赎回款	0.00	0.00	0.00	0.00	0.00	560,636.11	560,636.11
应付管理人报酬	0.00	0.00	0.00	0.00	0.00	121,727.19	121,727.19
应付托管费	0.00	0.00	0.00	0.00	0.00	22,823.84	22,823.84
应付销售服务费	0.00	0.00	0.00	0.00	0.00	5,585.38	5,585.38
应付投资顾问费	0.00	0.00	0.00	0.00	0.00	0.00	0.00
应交税费	0.00	0.00	0.00	0.00	0.00	5,524.68	5,524.68
应付利润	0.00	0.00	0.00	0.00	0.00	0.00	0.00

递延所得税负债	0.00	0.00	0.00	0.00	0.00	0.00	0.00
其他负债	0.00	0.00	0.00	0.00	0.00	214,704.49	214,704.49
负债总计	42,999,737.00	0.00	0.00	0.00	0.00	10,488,358.24	53,488,095.24
利率敏感度缺口	-28,478,540.85	30,107,000.00	10,047,000.00	112,536,000.00	10,437,000.00	32,365,608.59	167,014,067.74

注：表中所示为本基金资产及负债的账面价值，并按照合约规定的利率重新定价日或到期日孰早者予以分类。

7.4.13.4.1.2 利率风险的敏感性分析

假设	除市场利率以外的其他市场变量保持不变		
分析	相关风险变量的变动	对资产负债表日基金资产净值的影响金额（单位：人民币元）	
		本期末（2025年12月31日）	上年度末（2024年12月31日）
	1. 市场利率下降 25 个基点	6,204,466.15	1,499,801.20
	2. 市场利率上升 25 个基点	-6,041,164.44	-1,466,984.58

7.4.13.4.2 外汇风险

外汇风险是指金融工具的公允价值或未来现金流量因外汇汇率变动而发生波动的风险。于本报告期末，本基金的所有资产及负债以人民币计价，因此无重大外汇风险。

7.4.13.4.3 其他价格风险

其他价格风险是指基金所持金融工具的公允价值或未来现金流量因除市场利率和外汇汇率以外的市场价格因素变动而发生波动的风险。本基金主要投资于证券交易所上市或银行间同业市场交易的证券，所面临的其他价格风险来源于单个证券发行主体自身经营情况或特殊事项的影响，也可能来源于证券市场整体波动的影响。

本基金的基金管理人在构建和管理投资组合的过程中，采用“自上而下”为主的分析模式、定性分析和定量分析相结合的研究方式，跟踪宏观经济基本面、政策面和资金等多方面因素，评估符合基金合同约定范围的大类资产的估值水平和投资价值，并利用上述大类资产之间的相互关联性进行灵活的资产配置，制定本基金的大类资产配置比例，并适时进行调整。

本基金通过投资组合的分散化降低其他价格风险。本基金通过投资组合的分散化降低市场价格风险，并且本基金管理人每日对本基金所持有的证券价格实施监控。

7.4.13.4.3.1 其他价格风险敞口

金额单位：人民币元

项目	本期末 2025年12月31日		上年度末 2024年12月31日	
	公允价值	占基金资产净值 比例（%）	公允价值	占基金资产净值 比例（%）
交易性金融资产—股票投资	164,274,526.89	23.90	40,047,974.94	23.98
交易性金融资产—基金投资	-	-	-	-
交易性金融资产—债券投资	-	-	-	-
交易性金融资产—贵金属投资	-	-	-	-
衍生金融资产—权证投资	-	-	-	-
其他	-	-	-	-
合计	164,274,526.89	23.90	40,047,974.94	23.98

7.4.13.4.3.2 其他价格风险的敏感性分析

假设	1. 本基金的市场价格风险主要源于证券市场的系统性风险，即从长期来看，本基金所投资的证券与业绩比较基准的变动呈线性相关，且报告期内的相关系数在资产负债表日后短期内保持不变 2. 以下分析，除市场基准发生变动，其他影响基金资产净值的风险变量保持不变		
分析	相关风险变量的变动	对资产负债表日基金资产净值的影响金额（单位：人民币元）	
		本期末（2025年12月31日）	上年度末（2024年12月31日）
	业绩比较基准上升1%	8,554,007.16	2,190,273.30
	业绩比较基准下降1%	-8,554,007.16	-2,190,273.30

7.4.14 公允价值

7.4.14.1 金融工具公允价值计量的方法

公允价值计量结果所属的层次，由对公允价值计量整体而言具有重要意义的输入值所属的最低层次决定：第一层次：相同资产或负债在活跃市场上未经调整的报价；第二层次：除第一

层次输入值外相关资产或负债直接或间接可观察的输入值；第三层次：相关资产或负债的不可观察输入值。

7.4.14.2 持续的以公允价值计量的金融工具

7.4.14.2.1 各层次金融工具的公允价值

单位：人民币元

公允价值计量结果所属的层次	本期末 2025 年 12 月 31 日	上年度末 2024 年 12 月 31 日
第一层次	161,015,299.88	40,047,974.94
第二层次	620,908,685.02	164,806,276.67
第三层次	1,676,317.21	-
合计	783,600,302.11	204,854,251.61

7.4.14.2.2 公允价值所属层次间的重大变动

本基金以导致各层次之间转换的事项发生日为确认各层次之间转换的时点。对于公开市场交易的金融工具，若出现重大事项停牌、交易不活跃或非公开发行等情况，本基金不会于停牌日至交易恢复活跃日期间、交易不活跃期间及限售期间将相关金融工具的公允价值列入第一层次，并根据估值调整中采用的对公允价值计量整体而言具有重要意义的输入值所属的最低层次，确定相关金融工具的公允价值应属第二层次或第三层次。

7.4.14.2.3 第三层次公允价值余额及变动情况

7.4.14.2.3.1 第三层次公允价值余额及变动情况

单位：人民币元

项目	本期 2025 年 1 月 1 日至 2025 年 12 月 31 日		
	交易性金融资产		合计
	债券投资	股票投资	
期初余额	-	-	0.00
当期购买	-	571,357.75	571,357.75
当期出售/结算	-	-	-
转入第三层次	-	-	-
转出第三层次	-	-	-
当期利得或损失总额	-	1,104,959.46	1,104,959.46
其中：计入损益的利得或损失	-	1,104,959.46	1,104,959.46

计入其他综合收益的利得或损失	-	-	-
期末余额	-	1,676,317.21	1,676,317.21
期末仍持有的第三层次金融资产计入本期损益的未实现利得或损失的变动——公允价值变动损益	-	1,104,959.46	1,104,959.46
项目	上年度可比期间 2024年1月1日至2024年12月31日		
	交易性金融资产		合计
	债券投资	股票投资	
期初余额	-	-	-
当期购买	-	-	-
当期出售/结算	-	-	-
转入第三层次	-	-	-
转出第三层次	-	-	-
当期利得或损失总额	-	-	-
其中：计入损益的利得或损失	-	-	-
计入其他综合收益的利得或损失	-	-	-
期末余额	-	-	-
期末仍持有的第三层次金融资产计入本期损益的未实现利得或损失的变动——公允价值变动损益	-	-	-

7.4.14.2.3.2 使用重要不可观察输入值的第三层次公允价值计量的情况

单位：人民币元

项目	本期末公允价值	采用的估值技术	不可观察输入值		
			名称	范围/加权平均值	与公允价值之间的关系
限售股票	1,676,317.21	市场法	股价波动率	20.86%-307.91%	负相关
项目	上年度末公允价值	采用的估值技术	不可观察输入值		
			名称	范围/加权平均值	与公允价值之间的关系
-	-	-	-	-	-

7.4.14.3 非持续的以公允价值计量的金融工具的说明

本基金本报告期末及上年度末均未持有非持续的以公允价值计量的金融工具。

7.4.14.4 不以公允价值计量的金融工具的相关说明

本基金持有的不以公允价值计量的金融工具为以摊余成本计量的金融资产和金融负债，这些金融工具因其剩余期限较短，所以其账面价值与公允价值相若。

7.4.15 有助于理解和分析会计报表需要说明的其他事项

1、承诺事项

截至资产负债表日，本基金无需要披露的重大承诺事项。

2、其他事项

截至资产负债表日，本基金无需要披露的其他重要事项。

§ 8 投资组合报告

8.1 期末基金资产组合情况

金额单位：人民币元

序号	项目	金额	占基金总资产的比例 (%)
1	权益投资	164,274,526.89	19.42
	其中：股票	164,274,526.89	19.42
2	基金投资	-	-
3	固定收益投资	619,325,775.22	73.20
	其中：债券	619,325,775.22	73.20
	资产支持证券	-	-
4	贵金属投资	-	-
5	金融衍生品投资	-	-
6	买入返售金融资产	-	-
	其中：买断式回购的买入返售金融资产	-	-
7	银行存款和结算备付金合计	61,787,818.16	7.30
8	其他各项资产	706,053.62	0.08
9	合计	846,094,173.89	100.00

8.2 报告期末按行业分类的股票投资组合

8.2.1 报告期末按行业分类的境内股票投资组合

金额单位：人民币元

代码	行业类别	公允价值（元）	占基金资产净值比例 (%)
A	农、林、牧、渔业	2,422,168.00	0.35
B	采矿业	9,014,005.00	1.31
C	制造业	100,253,804.41	14.59
D	电力、热力、燃气及水生产和供应业	3,900,339.00	0.57
E	建筑业	1,777,282.00	0.26
F	批发和零售业	815,694.44	0.12
G	交通运输、仓储和邮政业	2,519,140.00	0.37
H	住宿和餐饮业	-	-
I	信息传输、软件和信息技术服务业	10,469,753.62	1.52
J	金融业	28,650,745.00	4.17
K	房地产业	786,078.00	0.11
L	租赁和商务服务业	1,655,526.00	0.24
M	科学研究和技术服务业	1,495,029.42	0.22

N	水利、环境和公共设施管理业	-	-
O	居民服务、修理和其他服务业	-	-
P	教育	-	-
Q	卫生和社会工作	514,962.00	0.07
R	文化、体育和娱乐业	-	-
S	综合	-	-
	合计	164,274,526.89	23.90

8.2.2 报告期末按行业分类的港股通投资股票投资组合

注：本基金本报告期末未持有港股通投资股票。

8.3 期末按公允价值占基金资产净值比例大小排序的所有股票投资明细

金额单位：人民币元

序号	股票代码	股票名称	数量（股）	公允价值（元）	占基金资产净值比例（%）
1	300750	宁德时代	19,200	7,051,392.00	1.03
2	300751	迈为股份	29,900	6,159,101.00	0.90
3	003010	若羽臣	158,100	5,528,757.00	0.80
4	600519	贵州茅台	3,500	4,820,130.00	0.70
5	601318	中国平安	60,700	4,151,880.00	0.60
6	301489	思泉新材	20,300	4,039,700.00	0.59
7	688600	皖仪科技	155,435	3,893,646.75	0.57
8	300502	新易盛	9,000	3,877,920.00	0.56
9	688981	中芯国际	28,220	3,466,262.60	0.50
10	601899	紫金矿业	100,400	3,460,788.00	0.50
11	600036	招商银行	71,000	2,989,100.00	0.43
12	300059	东方财富	117,700	2,728,286.00	0.40
13	002371	北方华创	5,600	2,570,848.00	0.37
14	688608	恒玄科技	10,000	2,269,400.00	0.33
15	002475	立讯精密	39,300	2,228,703.00	0.32
16	600900	长江电力	76,100	2,069,159.00	0.30
17	000725	京东方 A	487,400	2,051,954.00	0.30
18	000333	美的集团	22,800	1,781,820.00	0.26
19	300274	阳光电源	10,200	1,744,608.00	0.25
20	600276	恒瑞医药	26,700	1,590,519.00	0.23
21	688041	海光信息	6,925	1,554,039.25	0.23
22	002594	比亚迪	15,800	1,543,976.00	0.22
23	603993	洛阳钼业	76,900	1,538,000.00	0.22
24	601398	工商银行	193,200	1,532,076.00	0.22
25	002714	牧原股份	30,000	1,517,400.00	0.22
26	603986	兆易创新	6,600	1,414,050.00	0.21
27	601166	兴业银行	62,800	1,322,568.00	0.19
28	000063	中兴通讯	34,500	1,305,480.00	0.19
29	603259	药明康德	14,000	1,268,960.00	0.18

30	601138	工业富联	19,000	1,178,950.00	0.17
31	002415	海康威视	39,200	1,169,728.00	0.17
32	002050	三花智控	20,300	1,122,793.00	0.16
33	600887	伊利股份	38,200	1,092,520.00	0.16
34	000425	徐工机械	92,400	1,069,992.00	0.16
35	601600	中国铝业	87,500	1,069,250.00	0.16
36	002049	紫光国微	12,740	1,004,039.40	0.15
37	000792	盐湖股份	35,300	994,048.00	0.14
38	002028	思源电气	6,400	989,376.00	0.14
39	600000	浦发银行	78,500	976,540.00	0.14
40	000408	藏格矿业	11,400	962,160.00	0.14
41	600150	中国船舶	28,584	950,703.84	0.14
42	002241	歌尔股份	31,500	904,995.00	0.13
43	300498	温氏股份	53,600	904,768.00	0.13
44	600030	中信证券	31,500	904,365.00	0.13
45	688802	沐曦股份	2,263	903,842.20	0.13
46	600941	中国移动	8,800	889,240.00	0.13
47	002311	海大集团	15,800	875,004.00	0.13
48	603799	华友钴业	12,700	866,902.00	0.13
49	600309	万华化学	11,200	858,816.00	0.12
50	601816	京沪高铁	162,200	835,330.00	0.12
51	601601	中国太保	19,800	829,818.00	0.12
52	000568	泸州老窖	7,000	813,540.00	0.12
53	000100	TCL 科技	178,700	811,298.00	0.12
54	601211	国泰海通	39,300	807,615.00	0.12
55	300033	同花顺	2,500	805,450.00	0.12
56	300014	亿纬锂能	12,100	795,696.00	0.12
57	000963	华东医药	20,000	789,000.00	0.11
58	000977	浪潮信息	11,800	785,880.00	0.11
59	600031	三一重工	36,700	775,471.00	0.11
60	002463	沪电股份	10,500	767,235.00	0.11
61	000858	五粮液	7,200	762,768.00	0.11
62	688008	澜起科技	6,368	750,150.40	0.11
63	600489	中金黄金	31,300	731,168.00	0.11
64	601988	中国银行	127,400	730,002.00	0.11
65	002304	洋河股份	12,000	728,880.00	0.11
66	300760	迈瑞医疗	3,800	723,710.00	0.11
67	300433	蓝思科技	23,600	714,372.00	0.10
68	601688	华泰证券	30,000	707,700.00	0.10
69	600938	中国海油	23,000	694,140.00	0.10
70	002027	分众传媒	94,100	693,517.00	0.10
71	000776	广发证券	31,400	691,428.00	0.10
72	600009	上海机场	20,900	684,684.00	0.10

73	600958	东方证券	60,600	660,540.00	0.10
74	600893	航发动力	16,200	648,486.00	0.09
75	601100	恒立液压	5,900	648,469.00	0.09
76	601088	中国神华	15,800	639,900.00	0.09
77	600028	中国石化	102,900	635,922.00	0.09
78	000651	格力电器	15,800	635,476.00	0.09
79	600660	福耀玻璃	9,800	634,746.00	0.09
80	601857	中国石油	60,800	632,928.00	0.09
81	601939	建设银行	68,200	632,896.00	0.09
82	601012	隆基绿能	34,700	631,540.00	0.09
83	301155	海力风电	7,800	631,254.00	0.09
84	000001	平安银行	55,000	627,550.00	0.09
85	601229	上海银行	61,000	616,100.00	0.09
86	600089	特变电工	27,500	611,050.00	0.09
87	600111	北方稀土	13,200	608,784.00	0.09
88	603019	中科曙光	7,100	608,044.00	0.09
89	600438	通威股份	29,500	605,340.00	0.09
90	600010	包钢股份	254,000	604,520.00	0.09
91	002230	科大讯飞	11,800	593,422.00	0.09
92	600160	巨化股份	15,400	591,668.00	0.09
93	601668	中国建筑	113,700	583,281.00	0.08
94	000938	紫光股份	23,600	580,560.00	0.08
95	688012	中微公司	2,040	578,870.40	0.08
96	600016	民生银行	146,700	561,861.00	0.08
97	601728	中国电信	89,100	561,330.00	0.08
98	601919	中远海控	36,900	560,142.00	0.08
99	601995	中金公司	16,000	560,000.00	0.08
100	000625	长安汽车	46,500	551,490.00	0.08
101	601127	赛力斯	4,500	544,320.00	0.08
102	601377	兴业证券	72,900	540,918.00	0.08
103	600584	长电科技	14,700	540,666.00	0.08
104	002736	国信证券	40,700	533,984.00	0.08
105	601336	新华保险	7,600	529,720.00	0.08
106	600690	海尔智家	20,300	529,627.00	0.08
107	300015	爱尔眼科	46,900	514,962.00	0.07
108	300442	润泽科技	9,700	512,160.00	0.07
109	601888	中国中免	5,400	510,624.00	0.07
110	000157	中联重科	58,800	507,444.00	0.07
111	000807	云铝股份	15,400	505,736.00	0.07
112	600989	宝丰能源	25,700	504,491.00	0.07
113	600406	国电南瑞	22,400	503,552.00	0.07
114	601916	浙商银行	163,000	495,520.00	0.07
115	601766	中国中车	71,700	488,994.00	0.07

116	601669	中国电建	93,100	484,120.00	0.07
117	600015	华夏银行	70,300	482,961.00	0.07
118	600795	国电电力	94,700	477,288.00	0.07
119	002422	科伦药业	15,800	463,730.00	0.07
120	601169	北京银行	82,400	451,552.00	0.07
121	600415	小商品城	28,300	451,385.00	0.07
122	000538	云南白药	7,900	448,404.00	0.07
123	600050	中国联通	87,500	447,125.00	0.07
124	601901	方正证券	57,200	446,160.00	0.06
125	000166	申万宏源	83,300	438,991.00	0.06
126	600570	恒生电子	14,500	437,175.00	0.06
127	600809	山西汾酒	2,500	429,250.00	0.06
128	601186	中国铁建	53,900	413,413.00	0.06
129	000768	中航西飞	16,200	411,156.00	0.06
130	601985	中国核电	46,000	397,900.00	0.06
131	600886	国投电力	29,800	390,976.00	0.06
132	002466	天齐锂业	7,000	387,660.00	0.06
133	601628	中国人寿	8,500	386,750.00	0.06
134	600104	上汽集团	24,800	377,456.00	0.05
135	603288	海天味业	9,900	366,498.00	0.05
136	600547	山东黄金	9,300	360,003.00	0.05
137	002916	深南电路	1,500	348,435.00	0.05
138	600019	宝钢股份	46,200	344,190.00	0.05
139	002600	领益智造	20,700	321,678.00	0.05
140	000975	山金国际	13,200	321,156.00	0.05
141	600999	招商证券	19,200	319,488.00	0.05
142	601818	光大银行	91,400	318,986.00	0.05
143	002074	国轩高科	8,100	316,791.00	0.05
144	000002	万科A	67,600	314,340.00	0.05
145	600905	三峡能源	76,000	310,840.00	0.05
146	601658	邮储银行	56,800	309,560.00	0.05
147	600926	杭州银行	19,900	304,072.00	0.04
148	600585	海螺水泥	13,800	301,668.00	0.04
149	601390	中国中铁	54,800	296,468.00	0.04
150	300418	昆仑万维	7,000	291,900.00	0.04
151	002236	大华股份	15,300	289,782.00	0.04
152	600436	片仔癀	1,700	286,926.00	0.04
153	002001	新和成	11,300	284,647.00	0.04
154	601006	大秦铁路	54,600	281,736.00	0.04
155	002179	中航光电	7,900	279,976.00	0.04
156	688795	摩尔线程	654	272,181.72	0.04
157	688271	联影医疗	2,154	270,327.00	0.04
158	605499	东鹏饮料	1,000	267,390.00	0.04

159	601360	三六零	23,400	261,378.00	0.04
160	002601	龙佰集团	13,200	258,456.00	0.04
161	601838	成都银行	15,900	256,308.00	0.04
162	002493	荣盛石化	21,800	255,278.00	0.04
163	003816	中国广核	67,600	254,176.00	0.04
164	300782	卓胜微	3,000	244,440.00	0.04
165	002920	德赛西威	2,000	240,600.00	0.04
166	001979	招商蛇口	27,700	239,328.00	0.03
167	300661	圣邦股份	3,400	233,376.00	0.03
168	600048	保利发展	38,100	232,410.00	0.03
169	002648	卫星化学	12,500	221,000.00	0.03
170	000661	长春高新	2,300	212,865.00	0.03
171	301236	软通动力	4,400	208,692.00	0.03
172	000786	北新建材	8,300	207,251.00	0.03
173	301269	华大九天	1,900	202,027.00	0.03
174	300347	泰格医药	3,500	198,450.00	0.03
175	300896	爱美客	1,400	198,408.00	0.03
176	000895	双汇发展	7,400	195,878.00	0.03
177	002129	TCL 中环	22,600	193,682.00	0.03
178	302132	中航成飞	2,400	189,600.00	0.03
179	001965	招商公路	15,600	157,248.00	0.02
180	301687	新广益	1,942	135,202.09	0.02
181	301656	联合动力	4,622	117,676.12	0.02
182	688809	强一股份	236	47,981.16	0.01
183	301638	南网数字	2,322	32,995.62	0.00
184	001386	马可波罗	1,626	30,129.78	0.00
185	688783	西安奕材	1,537	28,219.32	0.00
186	688727	恒坤新材	563	19,631.81	0.00
187	001233	海安集团	370	19,195.60	0.00
188	688796	百奥赛图	423	17,871.75	0.00
189	688807	优迅股份	131	17,758.36	0.00
190	301563	云汉芯城	110	14,705.90	0.00
191	301584	建发致新	447	11,988.54	0.00
192	688759	必贝特	465	11,676.15	0.00
193	688765	禾元生物	220	11,576.40	0.00
194	001369	双欣环保	897	11,562.33	0.00
195	688790	昂瑞微	86	10,078.34	0.00
196	301667	纳百川	151	8,617.57	0.00
197	688805	健信超导	265	8,578.05	0.00
198	603418	友升股份	139	8,209.34	0.00
199	603175	超颖电子	169	8,206.64	0.00
200	603092	德力佳	146	8,126.36	0.00
201	001285	瑞立科密	137	7,682.96	0.00

202	301668	昊创瑞通	165	7,392.00	0.00
203	301449	天溯计量	112	7,305.76	0.00
204	301575	艾芬达	126	6,243.30	0.00
205	603248	锡华科技	260	4,238.00	0.00
206	603370	华新精科	82	3,800.70	0.00
207	603376	大明电子	111	2,909.31	0.00
208	603334	丰倍生物	88	2,888.16	0.00
209	001396	誉帆科技	69	2,441.91	0.00

8.4 报告期内股票投资组合的重大变动

8.4.1 累计买入金额超出期初基金资产净值 2%或前 20 名的股票明细

金额单位：人民币元

序号	股票代码	股票名称	本期累计买入金额	占期初基金资产净值比例(%)
1	300750	宁德时代	14,743,437.00	8.83
2	600519	贵州茅台	9,461,085.40	5.66
3	301489	思泉新材	6,724,000.00	4.03
4	003010	若羽臣	6,157,292.00	3.69
5	300751	迈为股份	4,992,553.00	2.99
6	601318	中国平安	4,887,425.00	2.93
7	002594	比亚迪	4,850,737.20	2.90
8	600000	浦发银行	4,742,339.00	2.84
9	600036	招商银行	4,716,074.00	2.82
10	000333	美的集团	4,251,979.00	2.55
11	300059	东方财富	3,938,302.00	2.36
12	002371	北方华创	3,423,998.25	2.05
13	600900	长江电力	3,313,597.00	1.98
14	601166	兴业银行	3,166,443.00	1.90
15	688600	皖仪科技	3,036,115.88	1.82
16	688981	中芯国际	2,813,570.07	1.68
17	601899	紫金矿业	2,782,697.00	1.67
18	000651	格力电器	2,758,794.00	1.65
19	000858	五粮液	2,680,697.00	1.61
20	600030	中信证券	2,421,988.00	1.45

注：买入金额按买入成交金额（成交单价乘以成交数量）填列，不考虑相关交易费用。

8.4.2 累计卖出金额超出期初基金资产净值 2%或前 20 名的股票明细

金额单位：人民币元

序号	股票代码	股票名称	本期累计卖出金额	占期初基金资产净值比例(%)
1	300750	宁德时代	10,516,569.00	6.30
2	688600	皖仪科技	5,012,836.57	3.00
3	600519	贵州茅台	4,312,259.00	2.58
4	600435	北方导航	4,312,227.00	2.58
5	600000	浦发银行	3,716,053.00	2.22
6	688377	迪威尔	3,352,059.57	2.01

7	002594	比亚迪	3,019,640.00	1.81
8	688239	航宇科技	2,963,876.94	1.77
9	002993	奥海科技	2,906,769.00	1.74
10	603596	伯特利	2,660,891.00	1.59
11	300502	新易盛	2,657,988.00	1.59
12	000333	美的集团	2,634,951.00	1.58
13	920491	奥迪威	2,413,353.39	1.45
14	688981	中芯国际	2,338,904.16	1.40
15	301489	思泉新材	2,230,839.00	1.34
16	688676	金盘科技	2,076,294.14	1.24
17	688018	乐鑫科技	1,964,838.11	1.18
18	000063	中兴通讯	1,948,151.00	1.17
19	002371	北方华创	1,925,911.00	1.15
20	000858	五粮液	1,917,815.00	1.15

注：卖出金额按卖出成交金额（成交单价乘以成交数量）填列，不考虑相关交易费用。

8.4.3 买入股票的成本总额及卖出股票的收入总额

单位：人民币元

买入股票成本（成交）总额	255,105,175.41
卖出股票收入（成交）总额	165,993,965.42

注：“买入股票成本”、“卖出股票收入”均按买卖成交金额（成交单价乘以成交数量）填列，不考虑相关交易费用。

8.5 期末按债券品种分类的债券投资组合

金额单位：人民币元

序号	债券品种	公允价值	占基金资产净值比例（%）
1	国家债券	27,747,937.41	4.04
2	央行票据	-	-
3	金融债券	530,377,788.50	77.18
	其中：政策性金融债	83,793,638.35	12.19
4	企业债券	20,476,832.87	2.98
5	企业短期融资券	-	-
6	中期票据	40,723,216.44	5.93
7	可转债（可交换债）	-	-
8	同业存单	-	-
9	其他	-	-
10	合计	619,325,775.22	90.12

8.6 期末按公允价值占基金资产净值比例大小排序的前五名债券投资明细

金额单位：人民币元

序号	债券代码	债券名称	数量（张）	公允价值	占基金资产净值比例（%）
1	2121054	21 余姚农商二级	500,000	51,555,821.92	7.50

2	232580008	25 工行二级资本债 02BC	400,000	40,279,029.04	5.86
3	232580012	25 中行二级资本债 01BC	400,000	40,112,252.05	5.84
4	232580039	25 威海银行二级资本债 01	400,000	39,986,443.84	5.82
5	210205	21 国开 05	300,000	33,590,515.07	4.89

8.7 期末按公允价值占基金资产净值比例大小排序的所有资产支持证券投资明细

注：本基金本报告期末未持有资产支持证券。

8.8 报告期末按公允价值占基金资产净值比例大小排序的前五名贵金属投资明细

注：本基金本报告期末未持有贵金属。

8.9 期末按公允价值占基金资产净值比例大小排序的前五名权证投资明细

注：本基金本报告期末未持有权证。

8.10 本基金投资股指期货的投资政策

本基金本报告期内未持有股指期货。

8.11 报告期末本基金投资的国债期货交易情况说明

8.11.1 本期国债期货投资政策

本基金本报告期内未投资国债期货。

8.11.2 本期国债期货投资评价

本基金本报告期内未投资国债期货。

8.12 投资组合报告附注

8.12.1 基金投资的前十名证券的发行主体本期是否出现被监管部门立案调查，或在报告编制日前一年内受到公开谴责、处罚的情形

本报告期内基金投资的前十名证券中的发行主体包括广东南海农村商业银行股份有限公司。中国人民银行佛山市分行于 2025 年 7 月 14 日对广东南海农村商业银行股份有限公司作出了处罚决定。但本基金投资相关证券的投资决策程序符合相关法律、法规的规定。

本报告期内基金投资的前十名证券中的发行主体包括国家开发银行。中国人民银行于 2025 年 9 月 22 日对国家开发银行作出了处罚决定。但本基金投资相关证券的投资决策程序符合相关法律、法规的规定。

本报告期内基金投资的前十名证券中的发行主体包括国家开发银行。国家外汇管理局北京市分局于 2025 年 7 月 25 日对国家开发银行作出了处罚决定。但本基金投资相关证券的投资决策程序符合相关法律、法规的规定。

本报告期内基金投资的前十名证券中的发行主体包括恒丰银行股份有限公司。国家金融监督

管理总局于 2025 年 9 月 12 日对恒丰银行股份有限公司作出了处罚决定。但本基金投资相关证券的投资决策程序符合相关法律、法规的规定。

本报告期内基金投资的前十名证券中的发行主体包括宁波余姚农村商业银行股份有限公司。国家金融监督管理总局宁波监管局于 2025 年 3 月 14 日对宁波余姚农村商业银行股份有限公司作出了处罚决定。但本基金投资相关证券的投资决策程序符合相关法律、法规的规定。

本报告期内基金投资的前十名证券中的发行主体包括中国工商银行股份有限公司。国家外汇管理局北京市分局于 2025 年 12 月 18 日对中国工商银行股份有限公司作出了处罚决定。但本基金投资相关证券的投资决策程序符合相关法律、法规的规定。

本报告期内基金投资的前十名证券中的发行主体包括中国工商银行股份有限公司。中国人民银行于 2025 年 12 月 10 日对中国工商银行股份有限公司作出了处罚决定。但本基金投资相关证券的投资决策程序符合相关法律、法规的规定。

本报告期内基金投资的前十名证券中的发行主体包括中国银行股份有限公司。国家金融监督管理总局于 2025 年 10 月 31 日对中国银行股份有限公司作出了处罚决定。但本基金投资相关证券的投资决策程序符合相关法律、法规的规定。

本报告期内基金投资的前十名证券的其余发行主体没有被监管部门立案调查或在报告编制日前一年受到公开谴责、处罚的情况。

8.12.2 基金投资的前十名股票是否超出基金合同规定的备选股票库

本报告期内基金投资的前十名股票不存在超出基金合同规定的备选股票库的情况。

8.12.3 期末其他各项资产构成

单位：人民币元

序号	名称	金额
1	存出保证金	68,797.08
2	应收清算款	521,879.24
3	应收股利	-
4	应收利息	-
5	应收申购款	115,377.30
6	其他应收款	-
7	待摊费用	-
8	其他	-
9	合计	706,053.62

8.12.4 期末持有的处于转股期的可转换债券明细

注：本基金本报告期末未持有处于转股期的可转换债券。

8.12.5 期末前十名股票中存在流通受限情况的说明

注：本基金本报告期末前十名股票中不存在流通受限情况。

§ 9 基金份额持有人信息

9.1 期末基金份额持有人户数及持有人结构

份额单位：份

份额级别	持有人户数 (户)	户均持有的基金份额	持有人结构			
			机构投资者		个人投资者	
			持有份额	占总份额比例 (%)	持有份额	占总份额比例 (%)
鑫元安鑫回报 A	2,100	180,616.00	245,869,623.81	64.8230	133,423,980.35	35.1770
鑫元安鑫回报 C	215	838,685.79	171,423,337.41	95.0675	8,894,107.53	4.9325
合计	2,315	241,732.63	417,292,961.22	74.5684	142,318,087.88	25.4316

9.2 期末基金管理人的从业人员持有本基金的情况

项目	份额级别	持有份额总数 (份)	占基金总份额比例 (%)
基金管理人所有从业人员持有本基金	鑫元安鑫回报 A	22,049.31	0.0058
	鑫元安鑫回报 C	1,023.18	0.0006
	合计	23,072.49	0.0041

9.3 期末基金管理人的从业人员持有本开放式基金份额总量区间情况

项目	份额级别	持有基金份额总量的数量区间 (万份)
本公司高级管理人员、基金投资和部门负责人持有本开放式基金	鑫元安鑫回报 A	0~10
	鑫元安鑫回报 C	0
	合计	0~10
本基金基金经理持有本开放式基金	鑫元安鑫回报 A	0
	鑫元安鑫回报 C	0
	合计	0

9.4 期末兼任私募资产管理计划投资经理的基金经理本人及其直系亲属持有本人管理的产情况

注：本报告期末本基金的基金经理无兼任私募资产管理计划投资经理的情况。

§ 10 开放式基金份额变动

单位：份

项目	鑫元安鑫回报 A	鑫元安鑫回报 C
基金合同生效日 (2020 年 9 月 28 日) 基金份额总额	210,401,377.12	-
本报告期期初基金份额总额	117,069,449.07	26,920,391.29
本报告期基金总申购份额	462,560,361.16	353,925,675.95
减：本报告期基金总赎回份额	200,336,206.07	200,528,622.30
本报告期基金拆分变动份额	-	-
本报告期期末基金份额总额	379,293,604.16	180,317,444.94

注：（1）申购含红利再投、转换入份额，赎回含转换出份额。

（2）鑫元安鑫回报于 2022 年 7 月 18 日增设 C 类基金份额。

（3）鑫元安鑫回报 C 类基金份额实际存续于 2022 年 7 月 21 日开始。

§ 11 重大事件揭示

11.1 基金份额持有人大会决议

本报告期内本基金未召开基金份额持有人大会。

11.2 基金管理人、基金托管人的专门基金托管部门的重大人事变动

1、基金管理人：本报告期内，基金管理人发布了《鑫元基金管理有限公司关于基金行业高级管理人员变更的公告》，自 2025 年 6 月 18 日起，张鹏飞先生任公司副总经理，杨晓宇先生任公司副总经理、首席信息官；自 2025 年 8 月 29 日起，王辉先生离任公司副总经理；自 2025 年 11 月 10 日起，王雁女士任公司副总经理。

2、基金托管人：本报告期内，孟羽任交通银行资产托管部/资产托管业务发展中心总经理。

11.3 涉及基金管理人、基金财产、基金托管业务的诉讼

本报告期内，本基金未发生对基金份额持有人权益或者基金份额的价格产生重大影响的涉及基金财产、基金管理业务、基金托管业务的诉讼。

11.4 基金投资策略的改变

报告期内未发生基金投资策略改变。

11.5 为基金进行审计的会计师事务所情况

报告期内为本基金进行审计的会计师事务所为：安永华明会计师事务所（特殊普通合伙），未发生改聘。本报告期内应支付给会计师事务所的审计费用是人民币 46,000.00 元。目前的会计师事务所为本基金提供审计服务的年限为 6 年。

11.6 管理人、托管人及相关从业人员受调查或处罚等情况

11.6.1 管理人受调查或处罚等情况

注：本报告期内，基金管理人未受到稽查或处罚。

11.6.2 管理人相关从业人员受调查或处罚等情况

注：本报告期内，基金管理人相关从业人员未受到稽查或处罚。

11.6.3 托管人受调查或处罚等情况

注：本报告期内托管人的托管业务部门未受到任何调查或处罚。

11.6.4 托管人相关从业人员受调查或处罚等情况

注：本报告期内托管人的相关从业人员未受到任何调查或处罚。

11.7 基金租用证券公司交易单元的有关情况

11.7.1 基金租用证券公司交易单元进行股票投资及佣金支付情况

金额单位：人民币元

券商名称	交易单元数量	股票交易		应支付该券商的佣金		备注
		成交金额	占当期股票成交总额的比例 (%)	佣金	占当期佣金总量的比例 (%)	
山西证券	2	146,715,302.75	35.17	36,308.87	23.74	-
长江证券	3	78,927,104.10	18.92	39,670.04	25.94	-
华创证券	1	71,187,942.73	17.07	31,754.89	20.77	-
民生证券	3	49,411,673.06	11.85	14,663.18	9.59	-
东吴证券	2	35,107,346.11	8.42	15,609.15	10.21	-
广发证券	1	29,472,180.29	7.07	13,087.51	8.56	-
方正证券	3	4,477,844.55	1.07	1,007.51	0.66	-
国泰海通证券	1	1,836,320.64	0.44	814.79	0.53	-
中金公司	2	-	-	-	-	-

注：（1）交易单元的主要选择标准：

1) 财务状况良好，经营行为规范；
2) 内部管理规范、严格，具备健全的内控制度，具备投资运作所需的高效、安全的通讯条件，交易设施符合代理基金进行证券交易的需要；

3) 具备研究实力，能及时提供高质量的研究服务；

4) 收取的交易佣金费率合理。

（2）交易单元的选择程序：

1) 市场研究部根据选择标准选取合作券商，发起签署研究服务协议；

2) 交易部发起与合作券商签订交易单元租用协议，办理交易单元的相关开通手续，调整相关系统参数，基金运营部及时通知托管人。

（3）报告期内基金租用券商交易单元的变更情况：新增东吴证券 2 个交易单元，广发证券 1 个交易单元，国泰海通证券 1 个交易单元。

（4）2025 年 4 月 3 日，国泰君安证券股份有限公司更名为国泰海通证券股份有限公司。

11.7.2 基金租用证券公司交易单元进行其他证券投资的情况

金额单位：人民币元

券商名称	债券交易		债券回购交易		权证交易	
	成交金额	占当期债券成	成交金额	占当期债券回购成	成交金额	占当期权证

		交总额的 比例 (%)		交总额的 比例 (%)		成交总 额的比例 (%)
山西证券	20,398,500.00	40.12	209,700,000.00	22.14	-	-
长江证券	10,002,900.00	19.67	455,166,000.00	48.06	-	-
华创证券	-	-	11,000,000.00	1.16	-	-
民生证券	-	-	251,400,000.00	26.55	-	-
东吴证券	20,440,200.00	40.20	9,800,000.00	1.03	-	-
广发证券	-	-	10,000,000.00	1.06	-	-
方正证券	-	-	-	-	-	-
国泰海通 证券	-	-	-	-	-	-
中金公司	-	-	-	-	-	-

11.8 其他重大事件

序号	公告事项	法定披露方式	法定披露日期
1	鑫元基金管理有限公司关于旗下基金所持有股票因长期停牌变更估值方法的提示性公告	公司网站、中国证券报、上海证券报、证券时报、证券日报	2025年1月15日
2	鑫元基金管理有限公司旗下全部基金2024年第4季度报告提示性公告	公司网站、中国证券报、上海证券报、证券时报、证券日报	2025年1月22日
3	鑫元安鑫回报混合型证券投资基金2024年第4季度报告	公司网站	2025年1月22日
4	鑫元基金管理有限公司旗下全部基金2024年年度报告提示性公告	公司网站、中国证券报、证券时报、上海证券报、证券日报	2025年3月31日
5	鑫元基金管理有限公司旗下公募基金通过证券公司交易及佣金支付情况(2024年度)	公司网站	2025年3月31日
6	鑫元安鑫回报混合型证券投资基金2024年年度报告	公司网站	2025年3月31日
7	鑫元安鑫回报混合型证券投资基金2025年第一季度报告	公司网站	2025年4月22日
8	鑫元基金管理有限公司旗下全部基金2025年第1季度报告提示性公告	公司网站、中国证券报、证券时报、上海证券报、证券日报	2025年4月22日
9	鑫元基金管理有限公司关于基金行业高级管理人员变更的公告	公司网站、中国证券报、上海证券报、证券时报、证券日报	2025年6月18日
10	鑫元安鑫回报混合型证券投资基金(鑫元安鑫回报A)基金产品资料概要更新	公司网站	2025年6月28日

11	鑫元安鑫回报混合型证券投资基金 (鑫元安鑫回报 C) 基金产品资料概要更新	公司网站	2025 年 6 月 28 日
12	鑫元安鑫回报混合型证券投资基金更新招募说明书(2025 年第 1 号)	公司网站	2025 年 6 月 28 日
13	鑫元基金管理有限公司关于旗下基金持有股票估值方法调整的公告	公司网站、中国证券报、上海证券报、证券时报、证券日报	2025 年 7 月 3 日
14	鑫元安鑫回报混合型证券投资基金 2025 年第二季度报告	公司网站	2025 年 7 月 21 日
15	鑫元基金管理有限公司旗下全部基金 2025 年第 2 季度报告提示性公告	公司网站、中国证券报、证券时报、上海证券报、证券日报	2025 年 7 月 21 日
16	鑫元安鑫回报混合型证券投资基金 A、C 类份额暂停大额申购(转换转入、定期定额投资)业务的公告	公司网站、证券时报	2025 年 8 月 15 日
17	鑫元安鑫回报混合型证券投资基金 2025 年中期报告	公司网站	2025 年 8 月 29 日
18	鑫元基金管理有限公司旗下全部基金 2025 年中期报告提示性公告	公司网站、中国证券报、证券时报、上海证券报、证券日报	2025 年 8 月 30 日
19	鑫元基金管理有限公司关于基金行业高级管理人员变更的公告	公司网站、中国证券报、上海证券报、证券时报、证券日报	2025 年 8 月 30 日
20	鑫元基金管理有限公司关于旗下基金所持有的停牌股票变更估值方法的公告	公司网站、中国证券报、上海证券报、证券时报、证券日报	2025 年 9 月 3 日
21	鑫元基金管理有限公司关于旗下基金所持有的停牌股票变更估值方法的公告	公司网站、中国证券报、上海证券报、证券时报、证券日报	2025 年 9 月 5 日
22	鑫元基金管理有限公司关于旗下基金持有股票估值方法调整的公告	公司网站、中国证券报、上海证券报、证券时报、证券日报	2025 年 9 月 30 日
23	鑫元安鑫回报混合型证券投资基金 2025 年第 3 季度报告	公司网站	2025 年 10 月 28 日
24	鑫元基金管理有限公司旗下全部基金 2025 年第 3 季度报告提示性公告	公司网站、中国证券报、证券时报、上海证券报、证券日报	2025 年 10 月 28 日
25	鑫元基金管理有限公司关于基金行业高级管理人员变更的公告	公司网站、中国证券报、上海证券报、证券时报、证券日报、上交所	2025 年 11 月 11 日
26	鑫元基金管理有限公司关于旗下基金持有的债券估值调整的公告	公司网站、中国证券报、上海证券报、证券时报、证券日报	2025 年 12 月 24 日

27	鑫元基金管理有限公司关于旗下基金所持有的停牌股票变更估值方法的公告	公司网站、中国证券报、上海证券报、证券时报、证券日报	2025 年 12 月 26 日
----	-----------------------------------	----------------------------	------------------

§ 12 影响投资者决策的其他重要信息

12.1 报告期内单一投资者持有基金份额比例达到或超过 20%的情况

投资者类别	报告期内持有基金份额变化情况					报告期末持有基金情况	
	序号	持有基金份额比例达到或者超过 20%的时间区间	期初份额	申购份额	赎回份额	持有份额	份额占比 (%)
机构	1	20251231-20251231	-	125,363,043.65	-	125,363,043.65	22.4018
	2	20250101-20250812	69,999,000.00	105,167,285.20	175,166,285.20	-	-
个人	-	-	-	-	-	-	-
产品特有风险							
<p>本基金已有单一投资者所持基金份额达到或超过本基金总份额的 20%，中小投资者在投资本基金时可能面临因单一投资者持有基金份额集中导致的巨额赎回风险、净值大幅波动风险，以及因单一投资者大量赎回可能造成基金规模持续低于必需水平而面临转换运作方式、与其他基金合并或终止基金合同的风险，详见本基金基金合同或招募说明书相关内容。</p>							

注：申购和赎回包含基金转换、分红再投资、非交易过户等导致投资者持有份额增加或减少的情形。

12.2 影响投资者决策的其他重要信息

本报告中部分比例指标以 0.00%、0.0000%、100.00%或 100.0000%列示，均系四舍五入保留小数位数所致，不代表实际值为零或精确为 100%。

§ 13 备查文件目录

13.1 备查文件目录

- 1、中国证监会批准鑫元安鑫回报混合型证券投资基金设立的文件；
- 2、《鑫元安鑫回报混合型证券投资基金基金合同》；
- 3、《鑫元安鑫回报混合型证券投资基金托管协议》；
- 4、基金管理人业务资格批复、营业执照；
- 5、基金托管人业务资格批复、营业执照。

13.2 存放地点

基金管理人或基金托管人处。

13.3 查阅方式

投资者可在营业时间免费查阅，也可按工本费购买复印件。

鑫元基金管理有限公司

2026 年 3 月 31 日