

嘉实汇明纯债债券型证券投资基金(原嘉
实汇明7个月封闭运作纯债债券型证券投
资基金)

2026年第1季度报告

2026年3月31日

基金管理人：嘉实基金管理有限公司

基金托管人：中国建设银行股份有限公司

报告送出日期：2026年4月22日

§1 重要提示

基金管理人的董事会及董事保证本报告所载资料不存在虚假记载、误导性陈述或重大遗漏，并对其内容的真实性、准确性和完整性承担个别及连带责任。

基金托管人中国建设银行股份有限公司根据本基金合同规定，于 2026 年 04 月 20 日复核了本报告中的财务指标、净值表现和投资组合报告等内容，保证复核内容不存在虚假记载、误导性陈述或者重大遗漏。

嘉实汇明纯债债券型证券投资基金由嘉实汇明 7 个月封闭运作纯债债券型证券投资基金在 2026 年 1 月 12 日变更而来。

基金管理人承诺以诚实信用、勤勉尽责的原则管理和运用基金资产，但不保证基金一定盈利。

基金的过往业绩并不代表其未来表现。投资有风险，投资者在作出投资决策前应仔细阅读本基金的招募说明书。

本报告中财务资料未经审计。

本报告期自 2026 年 01 月 12 日（基金合同生效日）起至 2026 年 03 月 31 日止。

§2 基金产品概况

2.1 基金基本情况（转型后）

基金简称	嘉实汇明纯债债券
基金主代码	023496
基金运作方式	契约型开放式
基金合同生效日	2026 年 1 月 12 日
报告期末基金份额总额	717,542,500.24 份
投资目标	本基金在严格控制风险和保持基金资产流动性的前提下，力争实现超越业绩比较基准的投资收益。
投资策略	债券等固定收益类资产的投资策略：本基金通过综合分析国内外宏观经济态势、利率走势、收益率曲线变化趋势和信用风险变化等因素，并结合各种固定收益类资产在特定经济形势下的估值水平、预期收益和预期风险特征，在符合本基金相关投资比例规定的前提下，决定组合的久期水平、期限结构和类属配置，并在此基础上实施积极的债券投资组合管理，力争获取较高的投资收益。包括：利率策略、信用债券和资产支持证券投资策略、期限结构配置策略、骑乘策略、息差策略。 本基金其他策略包括：国债期货投资策略、信用衍生品投资策略。
业绩比较基准	中债综合全价（总值）指数收益率*90%+银行活期存款利率（税后）*10%

风险收益特征	本基金为债券型证券投资基金，预期风险与预期收益高于货币市场基金，低于股票型基金、混合型基金。	
基金管理人	嘉实基金管理有限公司	
基金托管人	中国建设银行股份有限公司	
下属分级基金的基金简称	嘉实汇明纯债债券 A	嘉实汇明纯债债券 C
下属分级基金的交易代码	023496	023497
报告期末下属分级基金的份额总额	153,751,649.03 份	563,790,851.21 份

2.1 基金基本情况（转型前）

基金简称	嘉实汇明 7 个月封闭运作纯债	
基金主代码	023496	
基金运作方式	契约型开放式	
基金合同生效日	2025 年 6 月 10 日	
报告期末基金份额总额	2,746,015,050.76 份	
投资目标	本基金在严格控制风险和保持基金资产流动性的前提下，力争实现超越业绩比较基准的投资收益。	
投资策略	<p>债券等固定收益类资产的投资策略：本基金通过综合分析国内外宏观经济态势、利率走势、收益率曲线变化趋势和信用风险变化等因素，并结合各种固定收益类资产在特定经济形势下的估值水平、预期收益和预期风险特征，在符合本基金相关投资比例规定的前提下，决定组合的久期水平、期限结构和类属配置，并在此基础之上实施积极的债券投资组合管理，力争获取较高的投资收益。包括：利率策略、信用债券和资产支持证券投资策略、期限结构配置策略、骑乘策略、息差策略。</p> <p>本基金其他策略包括：国债期货投资策略、信用衍生品投资策略。</p>	
业绩比较基准	中债综合全价（总值）指数收益率*90%+银行活期存款利率（税后）*10%	
风险收益特征	本基金为债券型证券投资基金，预期风险与预期收益高于货币市场基金，低于股票型基金、混合型基金。	
基金管理人	嘉实基金管理有限公司	
基金托管人	中国建设银行股份有限公司	
下属分级基金的基金简称	嘉实汇明 7 个月封闭运作纯债 A	嘉实汇明 7 个月封闭运作纯债 C
下属分级基金的交易代码	023496	023497
报告期末下属分级基金的份额总额	494,509,547.87 份	2,251,505,502.89 份

§3 主要财务指标和基金净值表现

3.1 主要财务指标（转型后）

单位：人民币元

主要财务指标	报告期（2026 年 1 月 12 日-2026 年 3 月 31 日）
--------	--------------------------------------

	嘉实汇明纯债债券 A	嘉实汇明纯债债券 C
1. 本期已实现收益	-441,261.15	-2,291,915.78
2. 本期利润	1,658,655.93	5,431,851.15
3. 加权平均基金份额本期利润	0.0078	0.0071
4. 期末基金资产净值	156,068,971.25	571,272,504.76
5. 期末基金份额净值	1.0151	1.0133

注：（1）本期已实现收益指基金本期利息收入、投资收益、其他收入（不含公允价值变动收益）扣除相关费用和信用减值损失后的余额，本期利润为本期已实现收益加上本期公允价值变动收益。

（2）上述基金业绩指标不包括持有人认购或交易基金的各项费用，计入费用后实际收益水平要低于所列数字。

（3）本基金合同生效日为 2026 年 01 月 12 日，本报告期自 2026 年 01 月 12 日起至 2026 年 03 月 31 日止。

3.1 主要财务指标（转型前）

单位：人民币元

主要财务指标	报告期（2026 年 1 月 1 日-2026 年 1 月 11 日）	
	嘉实汇明 7 个月封闭运作纯债 A	嘉实汇明 7 个月封闭运作纯债 C
1. 本期已实现收益	284,384.06	1,143,099.89
2. 本期利润	275,536.94	1,102,873.14
3. 加权平均基金份额本期利润	0.0006	0.0005
4. 期末基金资产净值	497,907,930.43	2,264,042,595.05
5. 期末基金份额净值	1.0069	1.0056

注：（1）本期已实现收益指基金本期利息收入、投资收益、其他收入（不含公允价值变动收益）扣除相关费用和信用减值损失后的余额，本期利润为本期已实现收益加上本期公允价值变动收益。

（2）上述基金业绩指标不包括持有人认购或交易基金的各项费用，计入费用后实际收益水平要低于所列数字。

（3）自 2026 年 01 月 12 日起，《嘉实汇明纯债债券型证券投资基金基金合同》生效，《嘉实汇明 7 个月封闭运作纯债债券型证券投资基金基金合同》同日起失效。

3.2 基金净值表现（转型后）

3.2.1 基金份额净值增长率及其与同期业绩比较基准收益率的比较

嘉实汇明纯债债券 A

阶段	净值增长率①	净值增长率标准差②	业绩比较基准收益率③	业绩比较基准收益率标准差④	①-③	②-④

自基金合同 生效起至今	0.81%	0.03%	0.38%	0.03%	0.43%	0.00%
----------------	-------	-------	-------	-------	-------	-------

嘉实汇明纯债债券 C

阶段	净值增长率①	净值增长率标准 差②	业绩比较基准 收益率③	业绩比较基准 收益率标准差 ④	①—③	②—④
自基金合同 生效起至今	0.77%	0.03%	0.38%	0.03%	0.39%	0.00%

3.2.2 自基金转型以来基金累计净值增长率变动及其与同期业绩比较基准收益率变动的比较

嘉实汇明纯债债券A累计净值增长率与同期业绩比较基准收益率的历史走势对比图
(2026年01月12日至2026年03月31日)

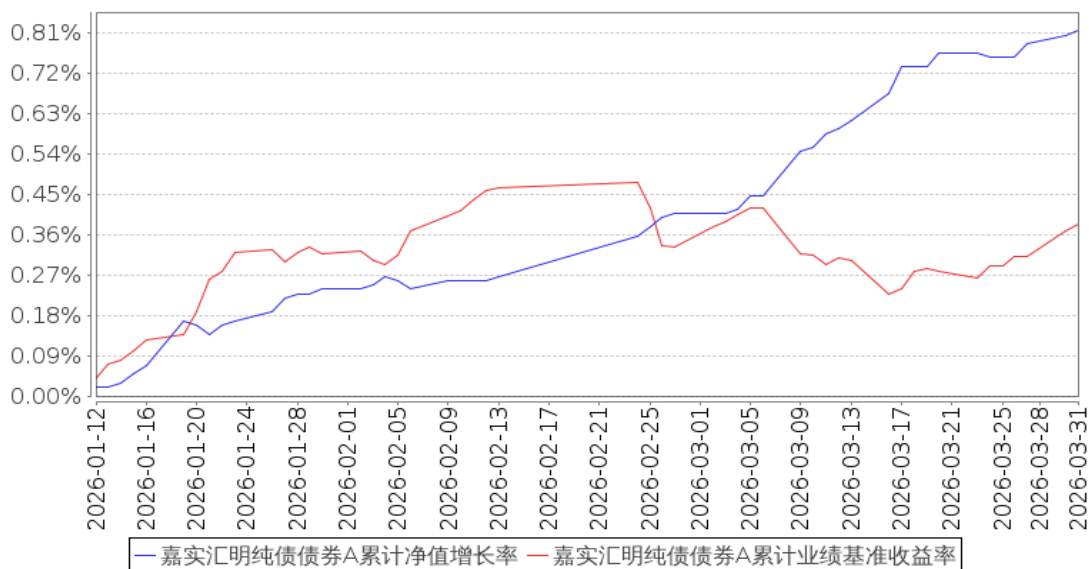

嘉实汇明纯债债券C累计净值增长率与同期业绩比较基准收益率的历史走势对比图
(2026年01月12日至2026年03月31日)

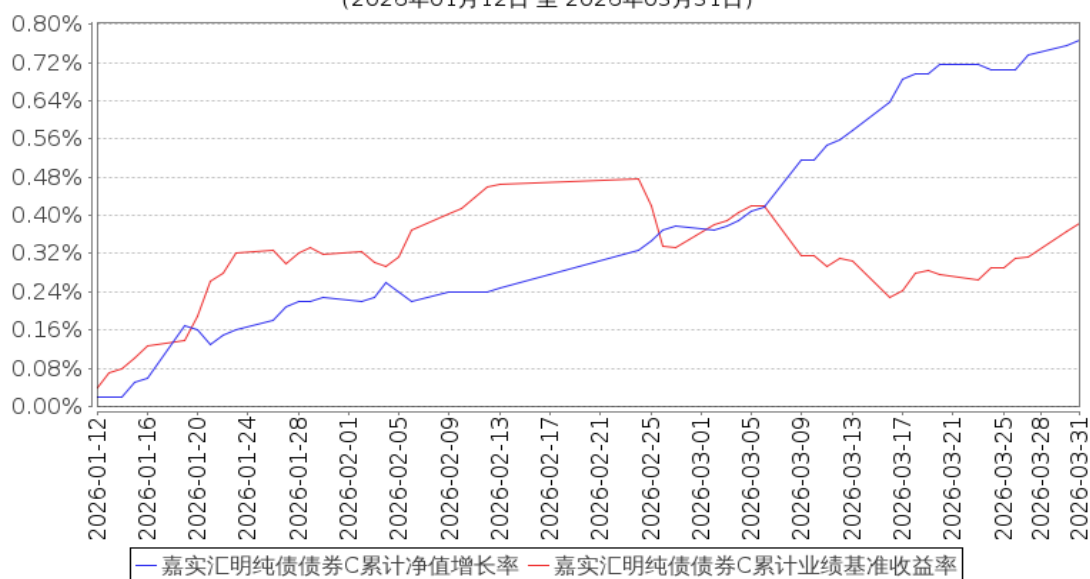

注：(1) 本基金合同生效日 2026 年 01 月 12 日至报告期末未满 1 年。

(2) 按基金合同和招募说明书的约定，本基金自基金合同生效日起 6 个月为建仓期，本报告期处于建仓期内。

3.2 基金净值表现（转型前）

3.2.1 基金份额净值增长率及其与同期业绩比较基准收益率的比较

嘉实汇明 7 个月封闭运作纯债 A

阶段	净值增长率①	净值增长率标准差②	业绩比较基准收益率③	业绩比较基准收益率标准差④	①—③	②—④
过去三个月	0.06%	0.02%	-0.12%	0.04%	0.18%	-0.02%
过去六个月	0.81%	0.02%	-0.07%	0.05%	0.88%	-0.03%
自基金合同生效起至今	0.69%	0.03%	-1.25%	0.06%	1.94%	-0.03%

嘉实汇明 7 个月封闭运作纯债 C

阶段	净值增长率①	净值增长率标准差②	业绩比较基准收益率③	业绩比较基准收益率标准差④	①—③	②—④
过去三个月	0.05%	0.01%	-0.12%	0.04%	0.17%	-0.03%

过去六个月	0.75%	0.02%	-0.07%	0.05%	0.82%	-0.03%
自基金合同 生效起至今	0.56%	0.03%	-1.25%	0.06%	1.81%	-0.03%

3.2.2 自基金合同生效以来基金累计净值增长率变动及其与同期业绩比较基准收益率变动的比较

嘉实汇明7个月封闭运作纯债A累计净值增长率与同期业绩比较基准收益率的历史走势 对比图

(2025年06月10日至2026年01月11日)

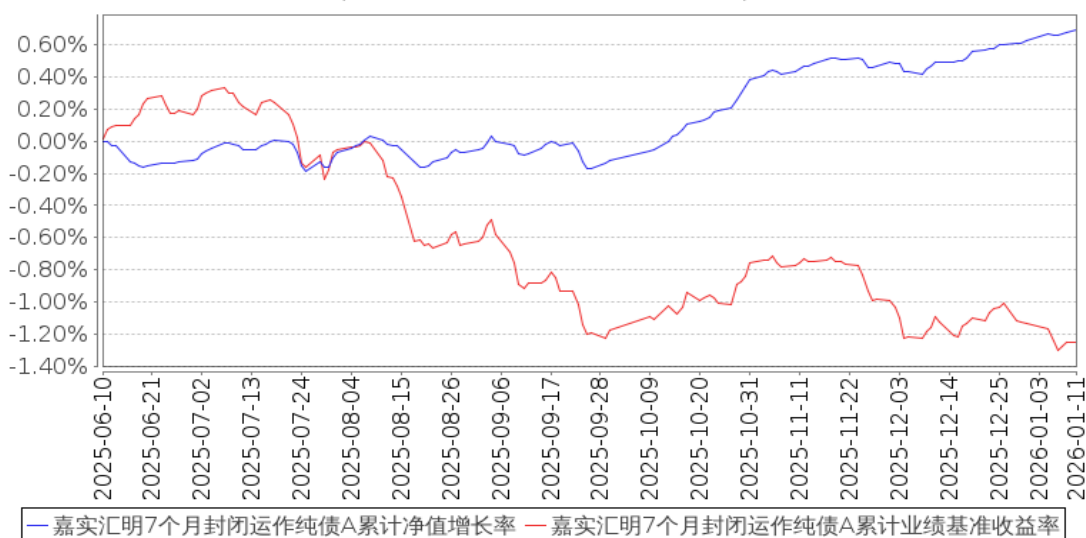

嘉实汇明7个月封闭运作纯债C累计净值增长率与同期业绩比较基准收益率的历史走势 对比图

(2025年06月10日至2026年01月11日)

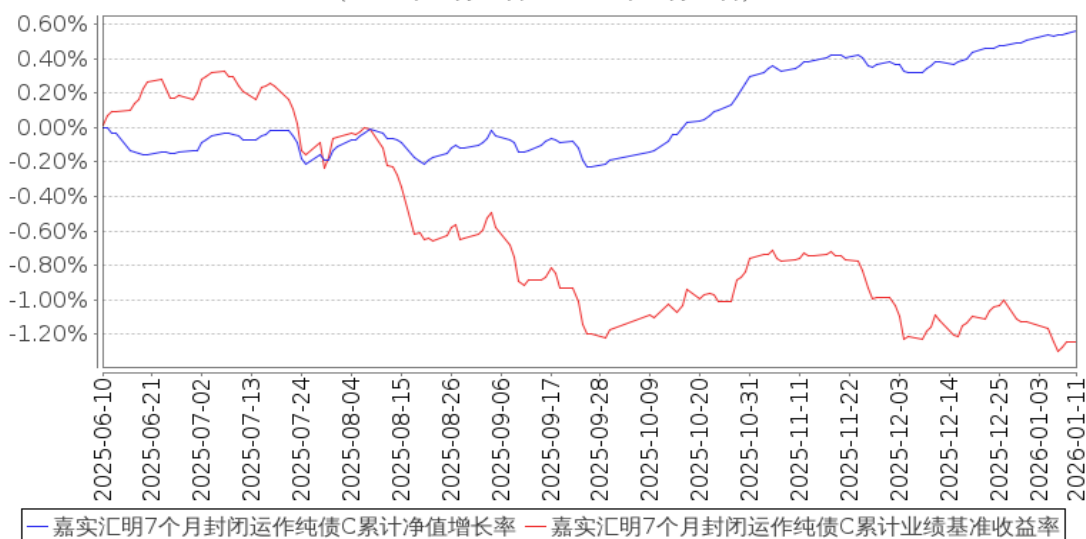

注：（1）按基金合同和招募说明书的约定，本基金自基金合同生效日起6个月为建仓期，建仓期结束时本基金的各项资产配置比例符合基金合同约定。

（2）自2026年01月12日起，《嘉实汇明纯债债券型证券投资基金基金合同》生效，《嘉实汇明7个月封闭运作纯债债券型证券投资基金基金合同》同日起失效。

3.3 其他指标

无。

§4 管理人报告

4.1 基金经理（或基金经理小组）简介（转型后）

姓名	职务	任本基金的基金经理期限		证券从业年限	说明
		任职日期	离任日期		
赵国英	本基金、嘉实信用债券、嘉实稳怡债券、嘉实致享纯债债券、嘉实汇达中短债债券、嘉实致安 3 个月定期债券、嘉实汇鑫中短债债券、嘉实安泽一年定期纯债债券、嘉实致乾纯债债券、嘉实中债绿色普惠主题金融债券优选指数基金经理	2025 年 6 月 10 日	-	21 年	曾任天安保险债券交易员，兴业银行资金营运中心债券交易员，美国银行上海分行环球金融市场部副总裁，中欧基金策略组负责人、基金经理。2020 年 8 月加入嘉实基金管理有限公司。现任投资总监（纯债）。硕士研究生，具有基金从业资格。中国国籍。
陈硕	本基金、嘉实汇达中短债债券、嘉实商业银行精选债券、嘉实致远 3 个月定期纯	2025 年 8 月 6 日	-	11 年	曾任中国民生银行股份有限公司金融市场部投资经理。2021 年 4 月加入嘉实基金管理有限公司固收与配置组，任投资经理。硕士研究生，具有基金从业资格。中国国籍。

债债券、 嘉实致乾 纯债债 券、嘉实 中证同业 存单 AAA 指数 7 天 持有期基 金经理				
--	--	--	--	--

注：（1）首任基金经理的“任职日期”为基金合同生效日，此后的非首任基金经理的“任职日期”指根据公司决定确定的聘任日期；“离任日期”指根据公司决定确定的解聘日期。

（2）证券从业的含义遵从行业协会相关规定。

4.1 基金经理（或基金经理小组）简介（转型前）

（1）首任基金经理的“任职日期”为基金合同生效日，此后的非首任基金经理的“任职日期”指根据公司决定确定的聘任日期；“离任日期”指根据公司决定确定的解聘日期。

（2）证券从业的含义遵从行业协会相关规定。

4.2 管理人对报告期内本基金运作遵规守信情况的说明

报告期内，本基金管理人严格遵循了《证券法》、《证券投资基金法》及其各项配套法规、《嘉实汇明纯债债券型证券投资基金基金合同》和其他相关法律法规的规定，本着诚实信用、勤勉尽责的原则管理和运用基金资产，在严格控制风险的基础上，为基金份额持有人谋求最大利益。本基金运作管理符合有关法律法规和基金合同的规定和约定，无损害基金份额持有人利益的行为。

4.3 公平交易专项说明

4.3.1 公平交易制度的执行情况

报告期内，基金管理人严格执行证监会《证券投资基金管理公司公平交易制度指导意见》和公司内部公平交易制度，各投资组合按投资管理制度和流程独立决策，并在获得投资信息、投资建议和实施投资决策方面享有公平的机会；通过完善交易范围内各类交易的公平交易执行细则、严格的流程控制、持续的技术改进，确保公平交易原则的实现；通过 IT 系统和人工监控等方式进行日常监控，公平对待旗下管理的所有投资组合。

4.3.2 异常交易行为的专项说明

报告期内，公司旗下所有投资组合参与交易所公开竞价交易中，同日反向交易成交较少的单边交易量超过该证券当日成交量的 5%的，合计 1 次，为不同基金经理管理的组合间因投资策略不同而发生的反向交易，未发现不公平交易和利益输送行为。

4.4 报告期内基金的投资策略和运作分析

2026 年一季度，在宏观政策靠前发力与跨周期调节的共同作用下，中国经济实现良好开局，呈现出供给端韧性较强、外需超预期回暖、内需温和修复的结构性特征。宏观数据显示，1-2 月规模以上工业增加值同比增长 6.3%，固定资产投资同比增速由负转正至 1.8%，社会消费品零售总额同比增长 2.8%，货物进出口总额同比高增 18.3%，经济内生增长动能正逐步巩固。从行业结构来看，景气度分化显著：受益于全球 AI 产业趋势加速，科技制造领域维持高景气度；受地缘政治冲突引发的输入性通胀预期影响，石化、煤炭等周期资源板块价格上行；而房地产产业链仍处于筑底阶段，消费板块则呈现必选强、可选弱的结构性分化。

债市方面，一季度债市整体呈现震荡局面，期限和品种有所分化。1 月，在供给冲击与降息预期博弈下，利率先上后下，10 年期国债收益率一度上行至 1.9%；中下旬，随着央行流动性投放趋于充裕，市场对供给担忧缓和，叠加权益市场降温，配置盘力量推动市场情绪修复。春节前，10 年期国债收益率临近 1.75%，止盈盘涌现引发利率回调。3 月两会召开，明确了全年政策基调，尽管政策力度略低于市场预期，但良好的经济开局数据亦使市场下调了后续政策加码的预期。地缘冲突爆发后，原油价格飙升加剧了通胀担忧，但在央行呵护资金面的背景下，债市出现显著分化，收益率曲线陡峭化趋势明显：超长端利率债因通胀预期而调整，10 年以内利率债则震荡下行；同时，中短端信用债因资产荒逻辑而备受追捧，信用利差进一步压缩。

报告期内，本基金秉持稳健投资原则，谨慎操作，一季度整体维持偏中性的仓位，并适当进行了波段操作。

4.5 报告期内基金的业绩表现

转型后：

截至 2026 年 03 月 31 日，嘉实汇明纯债债券 A 基金份额净值为 1.0151 元，嘉实汇明纯债债券 C 基金份额净值为 1.0133 元；自 2026 年 01 月 12 日起至 2026 年 03 月 31 日止，基金 A 份额净值增长率为 0.81%，基金 C 份额净值增长率为 0.77%；业绩比较基准收益率为 0.38%。

转型前：

截至 2026 年 01 月 11 日，嘉实汇明 7 个月封闭运作纯债 A 基金份额净值为 1.0069 元，嘉实汇明 7 个月封闭运作纯债 C 基金份额净值为 1.0056 元；自 2026 年 01 月 01 日起至 2026 年 01 月 11 日止，基金 A 份额净值增长率为 0.06%，基金 C 份额净值增长率为 0.05%；业绩比较基准收益率为-0.12%。

4.6 报告期内基金持有人数或基金资产净值预警说明

无。

§5 投资组合报告（转型后）

5.1 报告期末基金资产组合情况

序号	项目	金额（元）	占基金总资产的比例（%）
1	权益投资	-	-
	其中：股票	-	-
2	基金投资	-	-
3	固定收益投资	885,090,022.28	98.27
	其中：债券	885,090,022.28	98.27
	资产支持证券	-	-
4	贵金属投资	-	-
5	金融衍生品投资	-	-
6	买入返售金融资产	-	-
	其中：买断式回购的买入返售金融资产	-	-
7	银行存款和结算备付金合计	10,716,832.89	1.19
8	其他资产	4,855,780.28	0.54
9	合计	900,662,635.45	100.00

5.2 报告期末按行业分类的股票投资组合

5.2.1 报告期末按行业分类的境内股票投资组合

无。

5.2.2 报告期末按行业分类的港股通投资股票投资组合

无。

5.3 期末按公允价值占基金资产净值比例大小排序的股票投资明细

5.3.1 报告期末按公允价值占基金资产净值比例大小排序的前十名股票投资明细

无。

5.4 报告期末按债券品种分类的债券投资组合

序号	债券品种	公允价值（元）	占基金资产净值比例（%）
1	国家债券	2,016,059.73	0.28
2	央行票据	-	-
3	金融债券	255,583,053.70	35.14
	其中：政策性金融债	70,678,808.22	9.72
4	企业债券	525,734,050.76	72.28
5	企业短期融资券	-	-
6	中期票据	101,756,858.09	13.99

7	可转债（可交换债）	-	-
8	同业存单	-	-
9	其他	-	-
10	合计	885,090,022.28	121.69

5.5 报告期末按公允价值占基金资产净值比例大小排序的前五名债券投资明细

序号	债券代码	债券名称	数量（张）	公允价值（元）	占基金资产净值比例（%）
1	250306	25 进出 06	700,000	70,678,808.22	9.72
2	241044	24 津投 14	500,000	51,488,178.08	7.08
3	115687	23 华综 03	500,000	51,198,520.55	7.04
4	115502	23 国创 G2	500,000	51,192,871.24	7.04
5	152413	20 陕煤一	500,000	51,164,767.13	7.03

5.6 报告期末按公允价值占基金资产净值比例大小排序的前十名资产支持证券投资 明细

无。

5.7 报告期末按公允价值占基金资产净值比例大小排序的前五名贵金属投资明细

无。

5.8 报告期末按公允价值占基金资产净值比例大小排序的前五名权证投资明细

无。

5.9 报告期末本基金投资的国债期货交易情况说明

5.9.1 本期国债期货投资政策

本基金国债期货操作主要以对冲现有持仓的久期风险为主，基于对利率债市场的判断和曲线形态进行择时套期保值。

5.9.2 报告期末本基金投资的国债期货持仓和损益明细

代码	名称	持仓量（买/卖）	合约市值（元）	公允价值变动（元）	风险指标说明
TL2606	TL2606	-40	-44,632,000.00	282,600.00	-
TS2606	TS2606	34	69,721,760.00	35,040.00	-
公允价值变动总额合计（元）					317,640.00
国债期货投资本期收益（元）					-304,774.85
国债期货投资本期公允价值变动（元）					16,580.00

5.9.3 本期国债期货投资评价

本基金投资国债期货对组合整体风险影响较小，符合既定的投资政策和目标。

5.10 投资组合报告附注

5.10.1 本基金投资的前十名证券的发行主体本期是否出现被监管部门立案调查，或在报告编制日前一年内受到公开谴责、处罚的情形

本基金投资的前十名证券的发行主体中，其中，中国邮政储蓄银行股份有限公司、中国银行股份有限公司、中国进出口银行、中国工商银行股份有限公司出现在报告编制日前一年内受到监管部门公开谴责或/及处罚的情况。

本基金对上述主体所发行证券的投资决策程序符合公司投资管理制度的相关规定。

5.10.2 基金投资的前十名股票是否超出基金合同规定的备选股票库

本基金投资的前十名股票中，没有超出基金合同规定的备选股票库之外的股票。

5.10.3 其他资产构成

序号	名称	金额（元）
1	存出保证金	1,630,116.62
2	应收证券清算款	-
3	应收股利	-
4	应收利息	-
5	应收申购款	3,225,663.66
6	其他应收款	-
7	其他	-
8	合计	4,855,780.28

5.10.4 报告期末持有的处于转股期的可转换债券明细

无。

5.10.5 报告期末前十名股票中存在流通受限情况的说明

无。

5.10.6 投资组合报告附注的其他文字描述部分

无。

§5 投资组合报告（转型前）

5.1 报告期末基金资产组合情况

序号	项目	金额（元）	占基金总资产的比例（%）
1	权益投资	-	-
	其中：股票	-	-
2	基金投资	-	-
3	固定收益投资	2,691,949,560.37	89.76
	其中：债券	2,691,949,560.37	89.76
	资产支持证券	-	-
4	贵金属投资	-	-

5	金融衍生品投资	-	-
6	买入返售金融资产	248,799,852.40	8.30
	其中：买断式回购的买入返售金融资产	-	-
7	银行存款和结算备付金合计	51,296,416.63	1.71
8	其他资产	6,958,936.61	0.23
9	合计	2,999,004,766.01	100.00

5.2 报告期末按行业分类的股票投资组合

5.2.1 报告期末按行业分类的境内股票投资组合

无。

5.2.2 报告期末按行业分类的港股通投资股票投资组合

无。

5.3 期末按公允价值占基金资产净值比例大小排序的股票投资明细

5.3.1 报告期末按公允价值占基金资产净值比例大小排序的前十名股票投资明细

无。

5.4 报告期末按债券品种分类的债券投资组合

序号	债券品种	公允价值（元）	占基金资产净值比例（%）
1	国家债券	349,212,189.61	12.64
2	央行票据	-	-
3	金融债券	592,558,598.90	21.45
	其中：政策性金融债	241,759,167.12	8.75
4	企业债券	1,556,434,589.63	56.35
5	企业短期融资券	-	-
6	中期票据	143,749,827.39	5.20
7	可转债（可交换债）	-	-
8	同业存单	49,994,354.84	1.81
9	其他	-	-
10	合计	2,691,949,560.37	97.47

5.5 报告期末按公允价值占基金资产净值比例大小排序的前五名债券投资明细

序号	债券代码	债券名称	数量（张）	公允价值（元）	占基金资产净值比例（%）
1	250306	25 进出 06	2,000,000	201,218,356.16	7.29
2	250005	25 附息国债 05	1,400,000	141,981,287.67	5.14
3	240024	24 附息国债 24	1,000,000	99,871,315.07	3.62
4	232380026	23 厦门国际二级资本债 01	900,000	95,752,479.45	3.47
5	241044	24 津投 14	900,000	92,176,964.39	3.34

5.6 报告期末按公允价值占基金资产净值比例大小排序的前十名资产支持证券投资 明细

无。

5.7 报告期末按公允价值占基金资产净值比例大小排序的前五名贵金属投资明细

无。

5.8 报告期末按公允价值占基金资产净值比例大小排序的前五名权证投资明细

无。

5.9 报告期末本基金投资的国债期货交易情况说明

5.9.1 本期国债期货投资政策

本基金国债期货操作主要以对冲现有持仓的久期风险为主，基于对利率债市场的判断和曲线形态进行择时套期保值。

5.9.2 报告期末本基金投资的国债期货持仓和损益明细

代码	名称	持仓量（买/卖）	合约市值(元)	公允价值变动 (元)	风险指标说明
TL2603	TL2603	-50	-55,435,000.00	412,500.00	-
TS2603	TS2603	75	153,507,000.00	-111,440.00	-
公允价值变动总额合计（元）					301,060.00
国债期货投资本期收益（元）					-101,591.88
国债期货投资本期公允价值变动（元）					152,500.00

5.9.3 本期国债期货投资评价

本基金投资国债期货对组合整体风险影响较小，符合既定的投资政策和目标。

5.10 投资组合报告附注

5.10.1 本基金投资的前十名证券的发行主体本期是否出现被监管部门立案调查，或在报告编制日前一年内受到公开谴责、处罚的情形

本基金投资的前十名证券的发行主体中，其中，中国进出口银行出现在报告编制日前一年内受到监管部门公开谴责或/及处罚的情况。

本基金对上述主体所发行证券的投资决策程序符合公司投资管理制度的相关规定。

5.10.2 基金投资的前十名股票是否超出基金合同规定的备选股票库

本基金投资的前十名股票中，没有超出基金合同规定的备选股票库之外的股票。

5.10.3 其他资产构成

序号	名称	金额（元）
----	----	-------

1	存出保证金	1,958,402.44
2	应收证券清算款	5,000,534.17
3	应收股利	-
4	应收利息	-
5	应收申购款	-
6	其他应收款	-
7	其他	-
8	合计	6,958,936.61

5.10.4 报告期末持有的处于转股期的可转换债券明细

无。

5.10.5 报告期末前十名股票中存在流通受限情况的说明

无。

5.10.6 投资组合报告附注的其他文字描述部分

无。

§6 开放式基金份额变动（转型后）

单位：份

项目	嘉实汇明纯债债券 A	嘉实汇明纯债债券 C
基金合同生效日(2026年1月12日)基金份额总额	494,509,547.87	2,251,505,502.89
基金合同生效日起至报告期期末基金总申购份额	30,763,319.11	445,819,181.42
减:基金合同生效日起至报告期期末基金总赎回份额	371,521,217.95	2,133,533,833.10
基金合同生效日起至报告期期末基金拆分变动份额(份额减少以“-”填列)	-	-
报告期期末基金份额总额	153,751,649.03	563,790,851.21

注：报告期期间基金总申购份额含红利再投、转换入份额，总赎回份额含转换出份额。

§6 开放式基金份额变动（转型前）

单位：份

项目	嘉实汇明 7 个月封闭运作 纯债 A	嘉实汇明 7 个月封闭运作纯 债 C
报告期期初基金份额总额	494,509,547.87	2,251,505,502.89
报告期期间基金总申购份额	-	-
减:报告期期间基金总赎回份额	-	-
报告期期间基金拆分变动份额(份额减少以“-”填列)	-	-

报告期期末基金份额总额	494,509,547.87	2,251,505,502.89
-------------	----------------	------------------

注：报告期期间基金总申购份额含红利再投、转换入份额，总赎回份额含转换出份额。

§7 基金管理人运用固有资金投资本基金情况（转型后）

7.1 基金管理人持有本基金份额变动情况

无。

7.2 基金管理人运用固有资金投资本基金交易明细

无。

§7 基金管理人运用固有资金投资本基金情况（转型前）

7.1 基金管理人持有本基金份额变动情况

无。

7.2 基金管理人运用固有资金投资本基金交易明细

无。

§8 影响投资者决策的其他重要信息

8.1 报告期内单一投资者持有基金份额比例达到或超过 20%的情况

本基金本报告期无需要披露的单一投资者持有基金份额比例达到或超过 20%的情况。

§9 备查文件目录

9.1 备查文件目录

- (1) 中国证监会准予嘉实汇明 7 个月封闭运作纯债债券型证券投资基金注册的批复文件。
- (2) 《嘉实汇明纯债债券型证券投资基金基金合同》；
- (3) 《嘉实汇明纯债债券型证券投资基金托管协议》；
- (4) 《嘉实汇明纯债债券型证券投资基金招募说明书》；
- (5) 基金管理人业务资格批件、营业执照；
- (6) 报告期内嘉实汇明纯债债券型证券投资基金公告的各项原稿。

9.2 存放地点

- 1) 北京市朝阳区建国门外大街 21 号北京国际俱乐部 C 座写字楼 12A 层嘉实基金管理有限公

司

2) 北京市西城区闹市口大街 1 号院 1 号楼中国建设银行投资托管业务部

9.3 查阅方式

(1) 书面查询：查阅时间为每工作日 8:30-11:30, 13:00-17:30。投资者可免费查阅，也可按工本费购买复印件。

(2) 网站查询：基金管理人网址：<http://www.jsfund.cn>

投资者对本报告如有疑问，可咨询本基金管理人嘉实基金管理有限公司，咨询电话 400-600-8800，或发 E-mail:service@jsfund.cn。

嘉实基金管理有限公司

2026 年 4 月 22 日