

大成中证全指医疗保健设备与服务交易型  
开放式指数证券投资基金  
2024 年中期报告

2024 年 6 月 30 日

基金管理人：大成基金管理有限公司

基金托管人：上海银行股份有限公司

送出日期：2024 年 8 月 30 日

## § 1 重要提示及目录

### 1.1 重要提示

基金管理人的董事会、董事保证本报告所载资料不存在虚假记载、误导性陈述或重大遗漏，并对其内容的真实性、准确性和完整性承担个别及连带的法律责任。本中期报告已经三分之二以上独立董事签字同意，并由董事长签发。

基金托管人上海银行股份有限公司根据本基金合同规定，于 2024 年 08 月 29 日复核了本报告中的财务指标、净值表现、利润分配情况、财务会计报告、投资组合报告等内容，保证复核内容不存在虚假记载、误导性陈述或者重大遗漏。

基金管理人承诺以诚实信用、勤勉尽责的原则管理和运用基金资产，但不保证基金一定盈利。

基金的过往业绩并不代表其未来表现。投资有风险，投资者在作出投资决策前应仔细阅读本基金的招募说明书及其更新。

本报告财务资料未经审计。

本报告期自 2024 年 01 月 01 日起至 06 月 30 日止。

## 1.2 目录

<b>§ 1 重要提示及目录</b>	<b>2</b>
1.1 重要提示	2
1.2 目录	3
<b>§ 2 基金简介</b>	<b>5</b>
2.1 基金基本情况	5
2.2 基金产品说明	5
2.3 基金管理人和基金托管人	5
2.4 信息披露方式	6
2.5 其他相关资料	6
<b>§ 3 主要财务指标和基金净值表现</b>	<b>6</b>
3.1 主要会计数据和财务指标	6
3.2 基金净值表现	7
<b>§ 4 管理人报告</b>	<b>7</b>
4.1 基金管理人及基金经理情况	7
4.2 管理人对报告期内本基金运作合规守信情况的说明	11
4.3 管理人对报告期内公平交易情况的专项说明	11
4.4 管理人对报告期内基金的投资策略和业绩表现的说明	12
4.5 管理人对宏观经济、证券市场及行业走势的简要展望	13
4.6 管理人对报告期内基金估值程序等事项的说明	13
4.7 管理人对报告期内基金利润分配情况的说明	14
4.8 报告期内管理人对本基金持有人数或基金资产净值预警情形的说明	14
<b>§ 5 托管人报告</b>	<b>14</b>
5.1 报告期内本基金托管人合规守信情况声明	14
5.2 托管人对报告期内本基金投资运作合规守信、净值计算、利润分配等情况的说明	14
5.3 托管人对本中期报告中财务信息等内容真实、准确和完整发表意见	15
<b>§ 6 半年度财务会计报告（未经审计）</b>	<b>15</b>
6.1 资产负债表	15
6.2 利润表	16
6.3 净资产变动表	17
6.4 报表附注	19
<b>§ 7 投资组合报告</b>	<b>37</b>
7.1 期末基金资产组合情况	37
7.2 报告期末按行业分类的股票投资组合	37
7.3 期末按公允价值占基金资产净值比例大小排序的所有股票投资明细	38
7.4 报告期内股票投资组合的重大变动	41
7.5 期末按债券品种分类的债券投资组合	42
7.6 期末按公允价值占基金资产净值比例大小排序的前五名债券投资明细	43
7.7 期末按公允价值占基金资产净值比例大小排序的所有资产支持证券投资明细	43
7.8 报告期末按公允价值占基金资产净值比例大小排序的前五名贵金属投资明细	43

7.9 期末按公允价值占基金资产净值比例大小排序的前五名权证投资明细 .....	43
7.10 本基金投资股指期货的投资政策 .....	43
7.11 报告期末本基金投资的国债期货交易情况说明 .....	43
7.12 投资组合报告附注 .....	43
<b>§ 8 基金份额持有人信息</b> .....	<b>44</b>
8.1 期末基金份额持有人户数及持有人结构 .....	44
8.2 期末上市基金前十名持有人 .....	44
8.3 期末基金管理人的从业人员持有本基金的情况 .....	45
8.4 期末基金管理人的从业人员持有本开放式基金份额总量区间情况 .....	45
<b>§ 9 开放式基金份额变动</b> .....	<b>45</b>
<b>§ 10 重大事件揭示</b> .....	<b>45</b>
10.1 基金份额持有人大会决议 .....	45
10.2 基金管理人、基金托管人的专门基金托管部门的重大人事变动 .....	45
10.3 涉及基金管理人、基金财产、基金托管业务的诉讼 .....	45
10.4 基金投资策略的改变 .....	45
10.5 为基金进行审计的会计师事务所情况 .....	45
10.6 管理人、托管人及其高级管理人员受稽查或处罚等情况 .....	46
10.7 基金租用证券公司交易单元的有关情况 .....	46
10.8 其他重大事件 .....	46
<b>§ 11 影响投资者决策的其他重要信息</b> .....	<b>47</b>
11.1 报告期内单一投资者持有基金份额比例达到或超过 20%的情况 .....	47
11.2 影响投资者决策的其他重要信息 .....	47
<b>§ 12 备查文件目录</b> .....	<b>47</b>
12.1 备查文件目录 .....	47
12.2 存放地点 .....	48
12.3 查阅方式 .....	48

## § 2 基金简介

### 2.1 基金基本情况

基金名称	大成中证全指医疗保健设备与服务交易型开放式指数证券投资基金
基金简称	医服 ETF
场内简称	医疗服务 ETF
基金主代码	516610
交易代码	516610
基金运作方式	交易型开放式
基金合同生效日	2021 年 4 月 29 日
基金管理人	大成基金管理有限公司
基金托管人	上海银行股份有限公司
报告期末基金份额总额	116,974,800.00 份
基金合同存续期	不定期
基金份额上市的证券交易所	上海证券交易所
上市日期	2021 年 5 月 13 日

### 2.2 基金产品说明

投资目标	紧密跟踪标的指数，追求跟踪偏离度和跟踪误差的最小化。
投资策略	本基金为完全被动式指数基金，采用完全复制法，即按照成份股在标的指数中的基准权重来构建指数化投资组合，并根据标的指数成份股及其权重的变化进行相应调整。但因特殊情况导致本基金无法有效复制和跟踪标的指数时，基金管理人将通过投资其他成份股、非成份股以及中国证监会允许基金投资的其他金融工具进行替代，或者对投资组合管理进行适当变通和调整，从而使投资组合紧密地跟踪标的指数。
业绩比较基准	中证全指医疗保健设备与服务指数收益率
风险收益特征	本基金属于股票型基金，其预期收益及预期风险水平高于混合型基金、债券型基金与货币市场基金。同时本基金为交易型开放式指数基金，采用完全复制法跟踪标的指数表现，具有与标的指数以及标的指数所代表的股票相似的风险收益特征。

### 2.3 基金管理人和基金托管人

项目		基金管理人	基金托管人
名称		大成基金管理有限公司	上海银行股份有限公司
信息披露 负责人	姓名	段皓静	周直毅
	联系电话	0755-83183388	021-68475608
	电子邮箱	office@dcfund.com.cn	custody@bosc.cn
客户服务电话		4008885558	95594
传真		0755-83199588	021-68476901
注册地址		广东省深圳市南山区海德三道 1236 号大成基金总部大厦 5	中国（上海）自由贸易试验区 银城中路 168 号

	层、27-33 层	
办公地址	广东省深圳市南山区海德三道 1236 号大成基金总部大厦 5 层、27-33 层	中国（上海）自由贸易试验区 银城中路 168 号 27 层
邮政编码	518054	200120
法定代表人	吴庆斌	金煜

## 2.4 信息披露方式

本基金选定的信息披露报纸名称	《证券日报》
登载基金中期报告正文的管理人互联网网址	www.dcfund.com.cn
基金中期报告备置地点	基金管理人及基金托管人住所

## 2.5 其他相关资料

项目	名称	办公地址
注册登记机构	中国证券登记结算有限责任 公司	北京市西城区太平桥大街 17 号

## § 3 主要财务指标和基金净值表现

### 3.1 主要会计数据和财务指标

金额单位：人民币元

3.1.1 期间数据和指标	报告期(2024 年 1 月 1 日-2024 年 6 月 30 日)
本期已实现收益	-6,953,138.62
本期利润	-13,920,418.58
加权平均基金份额本期利 润	-0.1146
本期加权平均净值利润率	-22.72%
本期基金份额净值增长率	-20.05%
3.1.2 期末数据和指标	报告期末(2024 年 6 月 30 日)
期末可供分配利润	-64,357,184.73
期末可供分配基金份额利 润	-0.5502
期末基金资产净值	52,617,615.27
期末基金份额净值	0.4498
3.1.3 累计期末指标	报告期末(2024 年 6 月 30 日)
基金份额累计净值增长率	-55.02%

注：1、本期已实现收益指基金本期利息收入、投资收益、其他收入（不含公允价值变动收益）扣除相关费用和信用减值损失后的余额，本期利润为本期已实现收益加上本期公允价值变动收益。

2、期末可供分配利润，采用期末资产负债表中未分配利润与未分配利润中已实现部分的孰低数（为期末余额，不是当期发生数）。

3、所述基金业绩指标不包括持有人认购或交易基金的各项费用，计入费用后实际收益水平要

低于所列数字。

## 3.2 基金净值表现

### 3.2.1 基金份额净值增长率及其与同期业绩比较基准收益率的比较

阶段	份额净值增长率①	份额净值增长率标准差②	业绩比较基准收益率③	业绩比较基准收益率标准差④	①-③	②-④
过去一个月	-8.47%	1.10%	-9.00%	1.13%	0.53%	-0.03%
过去三个月	-10.34%	1.25%	-11.10%	1.27%	0.76%	-0.02%
过去六个月	-20.05%	1.49%	-20.70%	1.52%	0.65%	-0.03%
过去一年	-26.99%	1.31%	-27.71%	1.33%	0.72%	-0.02%
过去三年	-59.97%	1.52%	-62.46%	1.58%	2.49%	-0.06%
自基金合同生效起至今	-55.02%	1.51%	-58.72%	1.59%	3.70%	-0.08%

### 3.2.2 自基金合同生效以来基金份额累计净值增长率变动及其与同期业绩比较基准收益率变动的比较

医服ETF累计净值增长率与同期业绩比较基准收益率的历史走势对比图

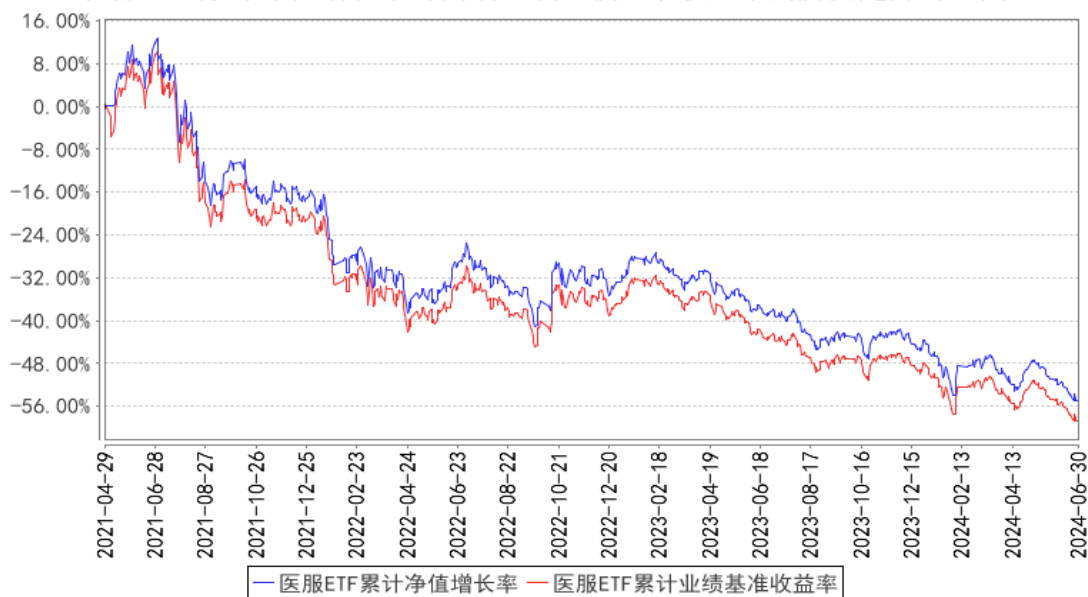

注：本基金合同规定，基金管理人应当自基金合同生效之日起六个月内使基金的投资组合比例符合基金合同的约定。建仓期结束时，本基金的投资组合比例符合基金合同的约定。

## § 4 管理人报告

### 4.1 基金管理人及基金经理情况

#### 4.1.1 基金管理人及其管理基金的经验

大成基金管理有限公司成立于 1999 年 4 月 12 日，注册资本人民币 2 亿元，是中国首批获准

成立的“老十家”基金管理公司之一。公司总部位于深圳，同时设置了北方、华东和南方营销总部，在北京、上海等地开设有 5 家分公司。2009 年，公司在香港设立大成国际资产管理有限公司，大力拓展国际业务；2013 年，设立大成创新资本管理有限公司，开拓专户及专项管理业务。

公司业务资质齐全，全面覆盖公募基金、机构投资、海外投资、财富管理、养老金管理等业务，还受全国社会保障基金理事会委托管理部分社保基金和基本养老保险基金。旗下大成国际资产管理公司具备 QFII、RQFII 等资格，是首批首家完成备案的能够提供港股通投资顾问服务的香港机构。

历经二十余年的磨砺和沉淀，大成基金形成了以长期投资能力为核心的竞争优势，打造了一支具有良好职业素养和丰富经验的资产管理队伍。公司目前已形成权益投资、固收投资、指数与期货投资、跨境投资、混合资产投资、大类资产配置六大投资团队，全面覆盖各类投资领域，综合实力不断提升，各项业务迅猛发展，管理资产种类位居同业前列。

#### 4.1.2 基金经理（或基金经理小组）及基金经理助理简介

姓名	职务	任本基金的基金经理（助理）期限		证券从业年限	说明
		任职日期	离任日期		
刘淼	本基金基金经理	2021 年 4 月 30 日	-	16 年	北京大学工商管理硕士。2008 年 4 月至 2011 年 5 月就职于招商基金管理有限公司，任基金核算部基金会计。2011 年 5 月加入大成基金管理有限公司，先后担任基金运营部基金会计、股票投资部投委会秘书兼风控员、数量与指数投资部数量分析师、指数与期货投资部基金经理、指数与期货投资部总监助理。2020 年 6 月 29 日至 2023 年 5 月 30 日任大成 MSCI 中国 A 股质优价值 100 交易型开放式指数证券投资基金基金经理。2020 年 6 月 29 日至 2023 年 6 月 14 日任大成 MSCI 中国 A 股质优价值 100 交易型开放式指数证券投资基金联接基金基金经理。2020 年 6 月 29 日起任深证成长 40 交易型开放式指数证券投资基金、大成深证成长 40 交易型开放式指数联接基金基金经理。2020 年 6 月 29 日至 2022 年 11 月 30 日任大成中证 500 深市交易型开放式指数证券投资基金基金经理。2021 年 4 月 30 日起任大成中证全指医疗保健设备与服务交易型开放式指数证券投资基金基金经理。2021 年 6 月 17 日起任大成中证红利指数证券投资基金基金经理。2021 年 9 月 2 日至 2022 年 12 月 8 日任中证 500 沪市交易型



					<p>开放式指数证券投资基金基金经理。2021年9月2日起任大成中证100交易型开放式指数证券投资基金、大成深证成份交易型开放式指数证券投资基金基金经理。2022年6月28日起任大成中证电池主题指数型发起式证券投资基金基金经理。2022年7月13日起任大成中证上海环交所碳中和交易型开放式指数证券投资基金基金经理。2022年10月13日至2023年10月20日任大成动态量化配置策略混合型证券投资基金基金经理。2023年3月20日起任大成有色金属期货交易型开放式指数证券投资基金、大成有色金属期货交易型开放式指数证券投资基金联接基金基金经理。2023年4月14日起任大成沪深300指数证券投资基金基金经理。2024年3月6日起任大成中证A50交易型开放式指数证券投资基金基金经理。2024年4月8日起任大成中证红利低波动100交易型开放式指数证券投资基金基金经理。2024年4月23日起任大成中证A50交易型开放式指数证券投资基金联接基金基金经理。2024年5月24日起任大成中证芯片产业指数型发起式证券投资基金基金经理。2024年5月28日起任大成中证工程机械主题交易型开放式指数证券投资基金基金经理。具备基金从业资格。国籍：中国</p>
李绍	本基金基金经理，指数与期货投资部总监	2023年3月20日	-	24年	<p>东北财经大学经济学硕士。曾先后任职于大连商品交易所、中国金融期货交易所和中国期货市场监控中心，曾负责中国证监会期货市场运行监测监控系统建设，获证券期货科技进步评比一等奖；主持编制发布中国商品期货指数、农产品期货指数等系列指数。2015年5月加入大成基金管理有限公司，现任指数与期货投资部总监。2019年10月24日起任大成有色金属期货交易型开放式指数证券投资基金基金经理。2019年10月30日起任大成有色金属期货交易型开放式指数证券投资基金联接基金基金经理。2021年10月21日起任大成绝对收益策略混合型发起式证券投资基金基金经理。2022年3月18日至2023年6月14日任大成上海金交易型开放式证券投资基金基金经理。</p>

					2023 年 3 月 20 日起任大成中证红利指数证券投资基金、大成中证全指医疗保健设备与服务交易型开放式指数证券投资基金、大成中证上海环交所碳中和交易型开放式指数证券投资基金基金经理。2023 年 4 月 14 日起任大成沪深 300 指数证券投资基金基金经理。2024 年 3 月 6 日起任大成中证 A50 交易型开放式指数证券投资基金基金经理。2024 年 4 月 8 日起任大成中证红利低波动 100 交易型开放式指数证券投资基金基金经理。具有基金从业资格。国籍：中国
李洪玮	本基金基金经理助理	2024 年 4 月 15 日	-	8 年	美国纽约大学理学硕士。2016 年 5 月加入大成基金管理有限公司，曾担任数量与指数投资部研究员、指数与期货投资部投资经理，现任指数与期货投资部基金经理助理。2024 年 4 月 15 日起任大成中证 A50 交易型开放式指数证券投资基金、大成中证红利低波动 100 交易型开放式指数证券投资基金、大成有色金属期货交易型开放式指数证券投资基金、大成有色金属期货交易型开放式指数证券投资基金联接基金、大成中证上海环交所碳中和交易型开放式指数证券投资基金、大成中证全指医疗保健设备与服务交易型开放式指数证券投资基金、深证成长 40 交易型开放式指数证券投资基金、大成深证成长 40 交易型开放式指数证券投资基金联接基金、大成深证成份交易型开放式指数证券投资基金、大成沪深 300 指数证券投资基金、大成中证电池主题指数型发起式证券投资基金、大成中证 100 交易型开放式指数证券投资基金基金经理助理。2024 年 4 月 23 日起任大成中证 A50 交易型开放式指数证券投资基金联接基金基金经理助理。具有基金从业资格。国籍：中国
王宁宁	本基金基金经理助理	2022 年 8 月 1 日	2024 年 1 月 8 日	6 年	法国雷恩高等商学院管理学硕士。2017 年 6 月至 2018 年 10 月任平安道远投资管理（上海）有限公司企划财务部企划财务。2018 年 11 月至 2022 年 7 月任平安基金管理有限公司 ETF 指数投资部指数研究员、基金经理助理。2022 年 7 月至 2024 年 1 月任大成基金管理有限公司指数与期货投资部基金经理助理。2022 年 8 月 1 日至 2023 年 6 月 14 日任大成上海

					<p>金交易型开放式证券投资基金基金经理助理。2022 年 8 月 1 日至 2023 年 5 月 30 日任大成 MSCI 中国 A 股质优价值 100 交易型开放式指数证券投资基金基金经理助理。2022 年 8 月 1 日至 2023 年 6 月 14 日任大成 MSCI 中国 A 股质优价值 100 交易型开放式指数证券投资基金联接基金基金经理助理。2022 年 8 月 1 日至 2024 年 1 月 8 日任大成有色金属期货交易型开放式指数证券投资基金、大成有色金属期货交易型开放式指数证券投资基金联接基金、大成绝对收益策略混合型发起式证券投资基金、大成中证上海环交所碳中和交易型开放式指数证券投资基金、大成中证全指医疗保健设备与服务交易型开放式指数证券投资基金、深证成长 40 交易型开放式指数证券投资基金、大成中证 100 交易型开放式指数证券投资基金、中证 500 沪市交易型开放式指数证券投资基金、大成中证 500 深市交易型开放式指数证券投资基金、大成深证成份交易型开放式指数证券投资基金、大成深证成长 40 交易型开放式指数证券投资基金联接基金基金经理助理。具备基金从业资格。国籍：中国</p>
--	--	--	--	--	---

注：1、任职日期、离任日期为本基金管理人作出决定之日。

2、证券从业年限的计算标准遵从中国证监会《证券基金经营机构董事、监事、高级管理人员及从业人员监督管理办法》的相关规定。

#### 4.1.3 期末兼任私募资产管理计划投资经理的基金经理同时管理的产品情况

无。

#### 4.2 管理人对报告期内本基金运作合规守信情况的说明

报告期内，本基金管理人严格遵守《证券法》、《证券投资基金法》等有关法律法规及基金合同、基金招募说明书等有关基金法律文件的规定，以取信于市场、取信于社会投资公众为宗旨，本着诚实信用、勤勉尽责的原则管理和运用基金资产，在规范基金运作和严格控制投资风险的前提下，为基金份额持有人谋求最大利益，无损害基金份额持有人利益的行为。

#### 4.3 管理人对报告期内公平交易情况的专项说明

##### 4.3.1 公平交易制度的执行情况

报告期内，公司严格执行了公平交易的原则和制度。公司运用统计分析方法和工具，对旗下

所有投资组合间连续 4 个季度的日内、3 日内、5 日内及 10 日内股票及债券交易同向交易价差进行分析，针对同一基金经理管理的多个投资组合及公私募兼任基金经理管理的多个投资组合的投资交易行为加强了公平交易监测与分析，包括对不同时间窗下（同日、3 日、5 日、10 日）反向交易和同向交易价差监控的分析。分析结果表明：债券交易同向交易频率较低；部分股票同向交易溢价率较大主要来源于投资策略差异、市场因素（如个股当日价格振幅较高）及组合经理交易时机选择，同时结合交易价差专项统计分析，未发现违反公平交易原则的异常情况。

### 4.3.2 异常交易行为的专项说明

报告期内，公司旗下所有投资组合未发现存在异常交易行为。公司旗下投资组合间存在证券同日反向交易，但不存在参与交易所公开竞价同日反向交易成交较少的单边交易量超过该证券当日成交量 5% 的情形。投资组合间相邻交易日反向交易的市场成交比例、成交均价等交易结果数据表明该类交易不对市场产生重大影响，无异常。

## 4.4 管理人对报告期内基金的投资策略和业绩表现的说明

### 4.4.1 报告期内基金投资策略和运作分析

上半年，国内经济处于结构转型中，GDP 同比增长 5%，达到年初制定的目标。由于旧动能房地产持续在调整，主要发展引擎向制造业和出口切换，经济运行呈现供给强于需求的特征。节奏上，二季度增速较一季度有所回落，修复过程“波浪式发展”。报告期内，A 股市场整体呈现震荡态势，主要指数表现分化明显。其中，沪深 300 涨 0.89%；中证 500 跌 8.96%；创业板指跌 10.99%，中证 1000 跌 16.84%。行业上（中信一级），银行、煤炭、石油石化涨幅领先；综合、消费者服务、计算机现萎靡。主题方面，红利策略整体上依然跑赢市场。风格上，大盘、价值明显占优。

阶段表现上，市场在年初继续反映上年底的逻辑，定价国内有效需求不足和美国降息预期修正。除高股息表现坚挺外，其余股票资产普遍调整。此后，市场下跌又引发生品敲入、量化策略清盘等其他连锁反应，下跌趋势加强，尤其是小市值风格跌幅较大。节前一周，以汇金、证金为代表的机构陆续增持 ETF 改善微观流动性。同时，监管机构强化对量化私募管理，政策上更新转融通规则。在大资金和情绪的带动下，股票市场整体进入反攻区间。相对来说，前期跌幅大的板块反弹幅度也更大。市场在修复一定程度后，部分资金获利了结，叠加季报披露，市场整体调整，小微盘再次受创。四月中旬起，新国九条、房地产重磅政策等陆续出台；外资上调 A 股的评级展望，叠加海外股市波动放大，资金分流向境内。在政策呵护与流动性改善的推动下，使市场阶段性回暖，风格逐渐向大市值切换。五月下旬至半年度末，由于连续两个月的经济数据显示出复苏动能较一季度放缓，市场再次进入震荡调整区间。

本基金标的指数为中证全指医疗保健设备与服务指数。中证全指医疗保健设备与服务指数从

中证全指指数中选取与医疗保健主题相对应的行业内上市公司证券作为指数样本，以反映该主题上市公司证券的整体表现。本基金采用完全复制法进行投资，即原则上按照成份股在标的指数中的基准权重来构建指数化投资组合，并根据标的指数成份股及其权重的变化进行相应调整。

运作层面上，本基金在报告期内基本保持满仓，并根据标的指数成份股调整以及权重的变化及时调整投资组合。各项操作和指标均符合基金合同的要求。

#### 4.4.2 报告期内基金的业绩表现

截至本报告期末本基金份额净值为 0.4498 元；本报告期基金份额净值增长率为-20.05%，业绩比较基准收益率为-20.70%。

#### 4.5 管理人对宏观经济、证券市场及行业走势的简要展望

展望下半年，宏观环境或将进一步改善。结构上，支撑项是基建和制造业。制造业增长在内外部库存周期共振下继续回升。基建投资增长在政府债发行提速下持平或小幅加快。房地产虽然上半年降幅有所收窄，但仍是拖累项，下半年政策发力诉求上升。消费伴随“以旧换新”等政策落地或好于上半年。出口方面，美国经济和大选结果都可能形成干扰，但总体上全球库存周期回补，且我国与新兴经济体合作加深，增长或保持韧性。货币政策在兼顾多目标的前提下中性偏松；财政政策适度加力。价格端，预计 CPI 和 PPI 温和回升。

对于股票市场而言，目前 A 股再次回到较低位置，在宏观环境有望改善的背景下，我们认为机会大于风险，调整蓄势带来中长期配置机会。下半年，可能对股市形成催化的因素主要是政策加码和物价回升带动的企业盈利改善。风格上，前期表现较好红利股或龙头股均具备高质量、高现金流特征。这类股票在经济总量受限情况下具备经营优势，业绩韧性强，投资确定性高；而伴随经济复苏，它们的盈利水平边际变化更明显，估值修复更快。

组合管理上，我们将严格按照基金合同的相关约定，紧密跟踪标的指数，按照标的指数成份股组成及其权重的变化调整投资组合，努力实现跟踪误差的最小化。

#### 4.6 管理人对报告期内基金估值程序等事项的说明

本基金管理人指导基金估值业务的领导小组为公司估值委员会，公司估值委员会主要负责估值政策和估值程序的制定、修订以及执行情况的监督。估值委员会由公司各投研部门、交易管理部、风险管理部、监察稽核部、基金运营部指定人员组成。公司估值委员会的相关成员均具备相应的专业胜任能力和相关工作经历，估值委员会成员中包括八名投资组合经理。

各投研部门、风险管理部负责关注相关投资品种的动态，评判基金持有的投资品种是否处于不活跃的交易状态或者最近交易日后经济环境发生了重大变化或证券发行机构发生了影响证券价格的重大事件，从而确定估值日需要进行估值测算或者调整的投资品种；提出合理的数量分析模

型对需要进行估值测算或者调整的投资品种进行公允价值定价与计量；定期对估值政策和程序进行评价，以保证其持续适用；交易管理部负责关注相关投资品种的流动性状况，协助反馈其市场交易信息；基金运营部负责日常的基金资产的估值业务，执行基金估值政策，并负责与托管行沟通估值调整事项；监察稽核部负责审核估值政策和程序的一致性，监督估值委员会工作流程中的风险控制，并负责估值调整事项的信息披露工作。

本基金的日常估值程序由基金运营部基金估值核算人员执行，并与托管银行的估值结果核对一致。基金估值政策的议定和修改采用集体讨论机制，投资组合经理作为估值小组成员，对持仓证券的交易情况、信息披露情况保持应有的职业敏感，向估值委员会提供估值参考信息，参与估值政策讨论。对需采用特别估值程序的证券，基金管理人及时启动特别估值程序，由估值委员会讨论议定特别估值方案并与托管行沟通后由基金运营部具体执行。

本基金管理人参与估值流程各方之间不存在任何重大利益冲突。截止报告期末本基金管理人已与中央国债登记结算有限责任公司及中证指数有限公司签署服务协议，由中央国债登记结算有限责任公司按约定提供银行间交易的债券品种的估值数据，由中证指数有限公司按约定提供交易所交易的债券品种的估值数据和流通受限股票的折扣率数据。

#### 4.7 管理人对报告期内基金利润分配情况的说明

本基金管理人严格按照本基金基金合同的规定进行收益分配。本报告期内本基金无收益分配事项。

#### 4.8 报告期内管理人对本基金持有人数或基金资产净值预警情形的说明

无。

## § 5 托管人报告

### 5.1 报告期内本基金托管人遵规守信情况声明

本报告期，本托管人严格遵守《中华人民共和国证券投资基金法》及其他有关法律法规、基金合同以及托管协议的有关约定，诚实、尽责地履行了基金托管人义务，不存在损害本基金份额持有人利益的行为。

### 5.2 托管人对报告期内本基金投资运作遵规守信、净值计算、利润分配等情况的说明

本报告期，本托管人根据国家有关法律法规、基金合同、托管协议的规定，对本基金的投资运作、基金资产净值计算、基金费用开支等方面进行了必要的监督、复核和审查，未发现基金管理人有关损害基金份额持有人利益的行为。

报告期内，本基金的利润分配情况符合有关法律法规和基金合同的相关约定。

### 5.3 托管人对本中期报告中财务信息等内容的真实、准确和完整发表意见

本托管人复核了本报告中的财务指标、净值表现、利润分配情况、财务会计报告、投资组合报告等内容，认为复核内容真实、准确、完整，不存在虚假记载、误导性陈述或者重大遗漏。

## § 6 半年度财务会计报告（未经审计）

### 6.1 资产负债表

会计主体：大成中证全指医疗保健设备与服务交易型开放式指数证券投资基金

报告截止日：2024 年 6 月 30 日

单位：人民币元

资产	附注号	本期末 2024 年 6 月 30 日	上年度末 2023 年 12 月 31 日
<b>资产：</b>			
货币资金	6.4.7.1	1,042,992.92	1,404,283.39
结算备付金		21,953.70	19,600.16
存出保证金		19,824.21	41,855.64
交易性金融资产	6.4.7.2	51,691,860.38	74,727,018.79
其中：股票投资		51,691,860.38	74,727,018.79
基金投资		-	-
债券投资		-	-
资产支持证券投资		-	-
贵金属投资		-	-
其他投资		-	-
衍生金融资产	6.4.7.3	-	-
买入返售金融资产	6.4.7.4	-	-
债权投资	6.4.7.5	-	-
其中：债券投资		-	-
资产支持证券投资		-	-
其他投资		-	-
其他债权投资	6.4.7.6	-	-
其他权益工具投资	6.4.7.7	-	-
应收清算款		-	-
应收股利		-	-
应收申购款		-	-
递延所得税资产		-	-
其他资产	6.4.7.8	-	-
资产总计		52,776,631.21	76,192,757.98
<b>负债和净资产</b>	<b>附注号</b>	<b>本期末 2024 年 6 月 30 日</b>	<b>上年度末 2023 年 12 月 31 日</b>
<b>负债：</b>			
短期借款		-	-
交易性金融负债		-	-

衍生金融负债	6.4.7.3	-	-
卖出回购金融资产款		-	-
应付清算款		43.56	-
应付赎回款		-	-
应付管理人报酬		21,972.72	32,388.18
应付托管费		4,394.55	6,477.63
应付销售服务费		-	-
应付投资顾问费		-	-
应交税费		-	-
应付利润		-	-
递延所得税负债		-	-
其他负债	6.4.7.9	132,605.11	221,347.99
负债合计		159,015.94	260,213.80
<b>净资产：</b>			
实收基金	6.4.7.10	116,974,800.00	134,974,800.00
未分配利润	6.4.7.12	-64,357,184.73	-59,042,255.82
净资产合计		52,617,615.27	75,932,544.18
负债和净资产总计		52,776,631.21	76,192,757.98

注：报告截止日 2024 年 06 月 30 日，基金份额净值 0.4498 元，基金份额总额 116,974,800.00 份。

## 6.2 利润表

会计主体：大成中证全指医疗保健设备与服务交易型开放式指数证券投资基金

本报告期：2024 年 1 月 1 日至 2024 年 6 月 30 日

单位：人民币元

项目	附注号	本期 2024 年 1 月 1 日至 2024 年 6 月 30 日	上年度可比期间 2023 年 1 月 1 日至 2023 年 6 月 30 日
<b>一、营业总收入</b>		-13,682,600.09	-6,312,553.91
1. 利息收入		4,457.45	8,685.50
其中：存款利息收入	6.4.7.13	4,457.45	8,685.50
债券利息收入		-	-
资产支持证券利息收入		-	-
买入返售金融资产收入		-	-
其他利息收入		-	-
2. 投资收益（损失以“-”填列）		-6,702,413.26	-3,549,311.64
其中：股票投资收益	6.4.7.14	-7,157,583.74	-4,505,019.81
基金投资收益		-	-
债券投资收益	6.4.7.15	-	6,325.81



资产支持证券投资收益	6.4.7.16	-	-
贵金属投资收益	6.4.7.17	-	-
衍生工具收益	6.4.7.18	-	-
股利收益	6.4.7.19	455,170.48	949,382.36
其他投资收益		-	-
3. 公允价值变动收益 (损失以“-”号填列)	6.4.7.20	-6,967,279.96	-2,855,369.27
4. 汇兑收益(损失以 “-”号填列)		-	-
5. 其他收入(损失以 “-”号填列)	6.4.7.21	-17,364.32	83,441.50
<b>减：二、营业总支出</b>		237,818.49	302,213.93
1. 管理人报酬	6.4.10.2.1	152,557.84	193,957.13
其中：暂估管理人报酬		-	-
2. 托管费	6.4.10.2.2	30,511.55	38,791.41
3. 销售服务费	6.4.10.2.3	-	-
4. 投资顾问费		-	-
5. 利息支出		-	-
其中：卖出回购金融资产支出		-	-
6. 信用减值损失	6.4.7.22	-	-
7. 税金及附加		-	0.03
8. 其他费用	6.4.7.23	54,749.10	69,465.36
<b>三、利润总额(亏损总额以“-”号填列)</b>		-13,920,418.58	-6,614,767.84
减：所得税费用		-	-
<b>四、净利润(净亏损以“-”号填列)</b>		-13,920,418.58	-6,614,767.84
<b>五、其他综合收益的税后净额</b>		-	-
<b>六、综合收益总额</b>		-13,920,418.58	-6,614,767.84

### 6.3 净资产变动表

会计主体：大成中证全指医疗保健设备与服务交易型开放式指数证券投资基金

本报告期：2024 年 1 月 1 日至 2024 年 6 月 30 日

单位：人民币元

项目	本期 2024 年 1 月 1 日至 2024 年 6 月 30 日			
	实收基金	其他综合收益	未分配利润	净资产合计
一、上期期末净资产	134,974,800.00	-	-59,042,255.82	75,932,544.18
二、本期期初净	134,974,800.00	-	-59,042,255.82	75,932,544.18

资产				
三、本期增减变动额(减少以“-”号填列)	-18,000,000.00	-	-5,314,928.91	-23,314,928.91
(一)、综合收益总额	-	-	-13,920,418.58	-13,920,418.58
(二)、本期基金份额交易产生的净资产变动数(净资产减少以“-”号填列)	-18,000,000.00	-	8,605,489.67	-9,394,510.33
其中：1. 基金申购款	15,000,000.00	-	-7,601,948.46	7,398,051.54
2. 基金赎回款	-33,000,000.00	-	16,207,438.13	-16,792,561.87
(三)、本期向基金份额持有人分配利润产生的净资产变动(净资产减少以“-”号填列)	-	-	-	-
四、本期期末净资产	116,974,800.00	-	-64,357,184.73	52,617,615.27
项目	上年度可比期间 2023 年 1 月 1 日至 2023 年 6 月 30 日			
	实收基金	其他综合收益	未分配利润	净资产合计
一、上期期末净资产	115,974,800.00	-	-38,148,106.41	77,826,693.59
二、本期期初净资产	115,974,800.00	-	-38,148,106.41	77,826,693.59
三、本期增减变动额(减少以“-”号填列)	-3,000,000.00	-	-5,222,040.08	-8,222,040.08
(一)、综合收益总额	-	-	-6,614,767.84	-6,614,767.84
(二)、本期基金份额交易产生的净资产变动数(净资产减少以“-”号填列)	-3,000,000.00	-	1,392,727.76	-1,607,272.24
其中：1. 基金申购款	33,000,000.00	-	-10,292,393.11	22,707,606.89
2. 基金赎回款	-36,000,000.00	-	11,685,120.87	-24,314,879.13

(三)、本期向基金份额持有人分配利润产生的净资产变动（净资产减少以“-”号填列）	-	-	-	-
四、本期期末净资产	112,974,800.00	-	-43,370,146.49	69,604,653.51

报表附注为财务报表的组成部分。

本报告 6.1 至 6.4 财务报表由下列负责人签署：

<u>谭晓冈</u>	<u>范瑛</u>	<u>梁靖</u>
基金管理人负责人	主管会计工作负责人	会计机构负责人

## 6.4 报表附注

### 6.4.1 基金基本情况

大成中证全指医疗保健设备与服务交易型开放式指数证券投资基金(以下简称“本基金”)经中国证券监督管理委员会(以下简称“中国证监会”)证监许可[2021]402号《关于准予大成中证全指医疗保健设备与服务交易型开放式指数证券投资基金注册的批复》注册,由大成基金管理有限公司依照《中华人民共和国证券投资基金法》和《大成中证全指医疗保健设备与服务交易型开放式指数证券投资基金基金合同》负责公开募集。本基金为交易型开放式基金,存续期限不定,首次设立募集不包括认购资金利息共募集人民币373,974,800.00元(含募集股票市值),业经普华永道中天会计师事务所(特殊普通合伙)普华永道中天验字(2021)第0404号验资报告予以验证。经向中国证监会备案,《大成中证全指医疗保健设备与服务交易型开放式指数证券投资基金基金合同》于2021年4月29日正式生效,基金合同生效日的基金份额总额为373,974,800.00份基金份额,无认购资金利息折份额。本基金的基金管理人为大成基金管理有限公司,基金托管人为上海银行股份有限公司。

经上海证券交易所(以下简称“上交所”)自律监管决定书[2021]190号审核同意,本基金373,974,800.00份基金份额于2021年5月13日在上交所挂牌交易。

根据《中华人民共和国证券投资基金法》和《大成中证全指医疗保健设备与服务交易型开放式指数证券投资基金基金合同》的有关规定,本基金主要投资于标的指数成份股和备选成份股;此外,为更好地实现基金的投资目标,本基金可能会少量投资于国内法发行上市的非成份股(包括主板、中小板、创业板及其他经中国证监会允许发行的股票)、债券(包括国债、央行票据、地方

政府债、金融债、企业债、公司债、次级债、可转换债券、可交换债券、分离交易可转债、中期票据、短期融资券、超短期融资券等)、货币市场工具、债券回购、资产支持证券、银行存款(包括协议存款、定期存款)、同业存单、股指期货、国债期货、股票期权以及法律法规或中国证监会允许基金投资的其他金融工具(但须符合中国证监会的相关规定)。本基金可以根据有关法律法规的规定参与融资及转融通证券出借业务。本基金投资于标的指数成份股和备选成份股的资产比例不低于基金资产净值的 90%，且不低于非现金基金资产的 80%。每个交易日日终在扣除国债期货、股指期货、股票期权合约需缴纳的交易保证金后，应当保持不低于交易保证金一倍的现金，其中现金不包括结算备付金、存出保证金、应收申购款等。在正常市场情况下，本基金日均跟踪偏离度的绝对值争取不超过 0.2%，年跟踪误差争取不超过 2%。本基金的业绩比较基准为：中证全指医疗保健设备与服务指数收益率。

本财务报表由本基金的基金管理人大成基金管理有限公司于 2024 年 8 月 29 日批准报出。

#### 6.4.2 会计报表的编制基础

本财务报表系按照财政部颁布的《企业会计准则——基本准则》以及其后颁布及修订的具体会计准则、应用指南、解释以及《资产管理产品相关会计处理规定》和其他相关规定（统称“企业会计准则”）编制，同时，在信息披露和估值方面，也参考了中国证监会颁布的《中国证券监督管理委员会关于证券投资基金估值业务的指导意见》、《公开募集证券投资基金信息披露管理办法》、《证券投资基金信息披露内容与格式准则》第 3 号《半年度报告的内容与格式》、《证券投资基金信息披露编报规则》第 3 号《会计报表附注的编制及披露》、《证券投资基金信息披露 XBRL 模板第 3 号〈年度报告和中期报告〉》以及中国证监会和中国证券投资基金业协会颁布的其他相关规定。

本财务报表以本基金持续经营为基础列报。

#### 6.4.3 遵循企业会计准则及其他有关规定的声明

本财务报表符合企业会计准则的要求，真实、完整地反映了本基金于 2024 年 06 月 30 日的财务状况以及自 2024 年 01 月 01 日起至 2024 年 06 月 30 日止期间的经营成果和净资产变动情况等有关信息。

#### 6.4.4 本报告期所采用的会计政策、会计估计与最近一期年度报告相一致的说明

本报告期所采用的会计政策、会计估计与最近一期年度报告相一致。

#### 6.4.5 会计政策和会计估计变更以及差错更正的说明

##### 6.4.5.1 会计政策变更的说明

本基金本报告期未发生会计政策变更。

#### 6.4.5.2 会计估计变更的说明

本基金本报告期末未发生会计估计变更。

#### 6.4.5.3 差错更正的说明

本基金在本报告期间无须说明的会计差错更正。

#### 6.4.6 税项

根据财政部、国家税务总局财税[2002]128号《关于开放式证券投资基金有关税收问题的通知》、财税[2008]1号《关于企业所得税若干优惠政策的通知》、财税[2012]85号《关于实施上市公司股息红利差别化个人所得税政策有关问题的通知》、财税[2015]101号《关于上市公司股息红利差别化个人所得税政策有关问题的通知》、财税[2016]36号《关于全面推开营业税改征增值税试点的通知》、财税[2016]46号《关于进一步明确全面推开营改增试点金融业有关政策的通知》、财税[2016]70号《关于金融机构同业往来等增值税政策的补充通知》、财税[2016]140号《关于明确金融 房地产开发 教育辅助服务等增值税政策的通知》、财税[2017]2号《关于资管产品增值税政策有关问题的补充通知》、财税[2017]56号《关于资管产品增值税有关问题的通知》、财税[2017]90号《关于租入固定资产进项税额抵扣等增值税政策的通知》及其他相关财税法规和实务操作，主要税项列示如下：

(1) 资管产品运营过程中发生的增值税应税行为，以资管产品管理人为增值税纳税人。资管产品管理人运营资管产品过程中发生的增值税应税行为，暂适用简易计税方法，按照3%的征收率缴纳增值税。

对证券投资基金管理人运用基金买卖股票、债券的转让收入免征增值税，对国债、地方政府债以及金融同业往来利息收入亦免征增值税。资管产品管理人运营资管产品提供的贷款服务，以产生的利息及利息性质的收入为销售额。

(2) 对基金从证券市场中取得的收入，包括买卖股票、债券的差价收入，股票的股息、红利收入，债券的利息收入及其他收入，暂不征收企业所得税。

(3) 对基金取得的企业债券利息收入，应由发行债券的企业在向基金支付利息时代扣代缴20%的个人所得税。对基金从上市公司取得的股息红利所得，持股期限在1个月以内(含1个月)的，其股息红利所得全额计入应纳税所得额；持股期限在1个月以上至1年(含1年)的，暂减按50%计入应纳税所得额；持股期限超过1年的，暂免征收个人所得税。对基金持有的上市公司限售股，解禁后取得的股息、红利收入，按照上述规定计算纳税，持股时间自解禁日起计算；解禁前取得的股息、红利收入继续暂减按50%计入应纳税所得额。上述所得统一适用20%的税率计征个人所得税。

(4) 基金卖出股票按 0.1% 的税率缴纳股票交易印花税，买入股票不征收股票交易印花税。根据财政部、国家税务总局公告 2023 年第 39 号《关于减半征收证券交易印花税的公告》，自 2023 年 8 月 28 日起，证券交易印花税实施减半征收。

(5) 本基金的城市维护建设税、教育费附加和地方教育附加等税费按照实际缴纳增值税额的适用比例计算缴纳。

#### 6.4.7 重要财务报表项目的说明

##### 6.4.7.1 货币资金

单位：人民币元

项目	本期末 2024 年 6 月 30 日
活期存款	1,042,992.92
等于：本金	1,042,766.44
加：应计利息	226.48
减：坏账准备	-
定期存款	-
等于：本金	-
加：应计利息	-
减：坏账准备	-
其中：存款期限 1 个月以内	-
存款期限 1-3 个月	-
存款期限 3 个月以上	-
其他存款	-
等于：本金	-
加：应计利息	-
减：坏账准备	-
合计	1,042,992.92

##### 6.4.7.2 交易性金融资产

单位：人民币元

项目	本期末 2024 年 6 月 30 日			
	成本	应计利息	公允价值	公允价值变动
股票	76,431,549.03	-	51,691,860.38	-24,739,688.65
贵金属投资-金交所黄金合约	-	-	-	-
债券	交易所市场	-	-	-
	银行间市场	-	-	-
	合计	-	-	-
资产支持证券	-	-	-	-
基金	-	-	-	-
其他	-	-	-	-

合计	76,431,549.03	-	51,691,860.38	-24,739,688.65
----	---------------	---	---------------	----------------

### 6.4.7.3 衍生金融资产/负债

#### 6.4.7.3.1 衍生金融资产/负债期末余额

无。

#### 6.4.7.3.2 期末基金持有的期货合约情况

无。

#### 6.4.7.3.3 期末基金持有的黄金衍生品情况

无。

### 6.4.7.4 买入返售金融资产

#### 6.4.7.4.1 各项买入返售金融资产期末余额

无。

#### 6.4.7.4.2 期末买断式逆回购交易中取得的债券

无。

#### 6.4.7.4.3 按预期信用损失一般模型计提减值准备的说明

无。

### 6.4.7.5 债权投资

#### 6.4.7.5.1 债权投资情况

无。

#### 6.4.7.5.2 债权投资减值准备计提情况

无。

### 6.4.7.6 其他债权投资

#### 6.4.7.6.1 其他债权投资情况

无。

#### 6.4.7.6.2 其他债权投资减值准备计提情况

无。

### 6.4.7.7 其他权益工具投资

#### 6.4.7.7.1 其他权益工具投资情况

无。

#### 6.4.7.7.2 报告期末其他权益工具投资情况

无。

## 6.4.7.8 其他资产

无。

## 6.4.7.9 其他负债

单位：人民币元

项目	本期末 2024年6月30日
应付券商交易单元保证金	-
应付赎回费	-
应付证券出借违约金	-
应付交易费用	4,342.94
其中：交易所市场	4,342.94
银行间市场	-
应付利息	-
应退退补款	73,562.07
预提费用	54,700.10
合计	132,605.11

## 6.4.7.10 实收基金

金额单位：人民币元

项目	本期 2024年1月1日至2024年6月30日	
	基金份额（份）	账面金额
上年度末	134,974,800.00	134,974,800.00
本期申购	15,000,000.00	15,000,000.00
本期赎回（以“-”号填列）	-33,000,000.00	-33,000,000.00
基金拆分/份额折算前	-	-
基金拆分/份额折算调整	-	-
本期申购	-	-
本期赎回（以“-”号填列）	-	-
本期末	116,974,800.00	116,974,800.00

## 6.4.7.11 其他综合收益

无。

## 6.4.7.12 未分配利润

单位：人民币元

项目	已实现部分	未实现部分	未分配利润合计
上年度末	-8,727,703.03	-50,314,552.79	-59,042,255.82
本期期初	-8,727,703.03	-50,314,552.79	-59,042,255.82
本期利润	-6,953,138.62	-6,967,279.96	-13,920,418.58
本期基金份额交易产生的变动数	1,530,802.67	7,074,687.00	8,605,489.67



其中：基金申购款	-1,443,108.01	-6,158,840.45	-7,601,948.46
基金赎回款	2,973,910.68	13,233,527.45	16,207,438.13
本期已分配利润	-	-	-
本期末	-14,150,038.98	-50,207,145.75	-64,357,184.73

#### 6.4.7.13 存款利息收入

单位：人民币元

项目	本期	
	2024年1月1日至2024年6月30日	
活期存款利息收入		3,962.24
定期存款利息收入		-
其他存款利息收入		-
结算备付金利息收入		236.72
其他		258.49
合计		4,457.45

#### 6.4.7.14 股票投资收益

##### 6.4.7.14.1 股票投资收益项目构成

单位：人民币元

项目	本期	
	2024年1月1日至2024年6月30日	
股票投资收益——买卖股票差价收入		-5,585,249.43
股票投资收益——赎回差价收入		-1,572,334.31
股票投资收益——申购差价收入		-
股票投资收益——证券出借差价收入		-
合计		-7,157,583.74

##### 6.4.7.14.2 股票投资收益——买卖股票差价收入

单位：人民币元

项目	本期	
	2024年1月1日至2024年6月30日	
卖出股票成交总额		16,394,791.00
减：卖出股票成本总额		21,963,801.44
减：交易费用		16,238.99
买卖股票差价收入		-5,585,249.43

##### 6.4.7.14.3 股票投资收益——赎回差价收入

单位：人民币元

项目	本期	
	2024年1月1日至2024年6月30日	
赎回基金份额对价总额		16,792,561.87

减：现金支付赎回款总额	12,206,869.87
减：赎回股票成本总额	6,158,026.31
减：交易费用	-
赎回差价收入	-1,572,334.31

#### 6.4.7.14.4 股票投资收益——申购差价收入

无。

#### 6.4.7.14.5 股票投资收益——证券出借差价收入

无。

#### 6.4.7.15 债券投资收益

##### 6.4.7.15.1 债券投资收益项目构成

无。

##### 6.4.7.15.2 债券投资收益——买卖债券差价收入

无。

##### 6.4.7.15.3 债券投资收益——赎回差价收入

无。

##### 6.4.7.15.4 债券投资收益——申购差价收入

无。

#### 6.4.7.16 资产支持证券投资收益

##### 6.4.7.16.1 资产支持证券投资收益项目构成

无。

##### 6.4.7.16.2 资产支持证券投资收益——买卖资产支持证券差价收入

无。

##### 6.4.7.16.3 资产支持证券投资收益——赎回差价收入

无。

##### 6.4.7.16.4 资产支持证券投资收益——申购差价收入

无。

#### 6.4.7.17 贵金属投资收益

##### 6.4.7.17.1 贵金属投资收益项目构成

无。

##### 6.4.7.17.2 贵金属投资收益——买卖贵金属差价收入

无。

## 6.4.7.17.3 贵金属投资收益——赎回差价收入

无。

## 6.4.7.17.4 贵金属投资收益——申购差价收入

无。

## 6.4.7.18 衍生工具收益

## 6.4.7.18.1 衍生工具收益——买卖权证差价收入

无。

## 6.4.7.18.2 衍生工具收益——其他投资收益

无。

## 6.4.7.19 股利收益

单位：人民币元

项目	本期
	2024年1月1日至2024年6月30日
股票投资产生的股利收益	455,170.48
其中：证券出借权益补偿收入	-
基金投资产生的股利收益	-
合计	455,170.48

## 6.4.7.20 公允价值变动收益

单位：人民币元

项目名称	本期
	2024年1月1日至2024年6月30日
1. 交易性金融资产	-6,967,279.96
股票投资	-6,967,279.96
债券投资	-
资产支持证券投资	-
基金投资	-
贵金属投资	-
其他	-
2. 衍生工具	-
权证投资	-
3. 其他	-
减：应税金融商品公允价值变动产生的预估增值税	-
合计	-6,967,279.96

## 6.4.7.21 其他收入

单位：人民币元

项目	本期
	2024年1月1日至2024年6月30日

基金赎回费收入	-
替代损益	-17,364.32
合计	-17,364.32

注：替代损益（如有）是指投资者采用可以现金替代或退补现金替代方式申购（赎回）本基金时，补入（卖出）被替代成分证券的实际买入成本（实际卖出金额）与申购（赎回）确认日估值的差额或强制退款的被替代成分证券在强制退款计算日与申购（赎回）确认日估值的差额。

#### 6.4.7.22 信用减值损失

无。

#### 6.4.7.23 其他费用

单位：人民币元

项目	本期 2024年1月1日至2024年6月30日
审计费用	14,918.54
信息披露费	39,781.56
证券出借违约金	-
银行划款手续费	49.00
合计	54,749.10

#### 6.4.7.24 分部报告

无。

#### 6.4.8 或有事项、资产负债表日后事项的说明

##### 6.4.8.1 或有事项

无。

##### 6.4.8.2 资产负债表日后事项

无。

#### 6.4.9 关联方关系

##### 6.4.9.1 本报告期存在控制关系或其他重大利害关系的关联方发生变化的情况

本基金本报告期存在控制关系或者其他重大利害关系的关联方未发生变化。

##### 6.4.9.2 本报告期与基金发生关联交易的各关联方

关联方名称	与本基金的关系
大成基金管理有限公司（“大成基金”）	基金管理人
上海银行股份有限公司（“上海银行”）	基金托管人
光大证券股份有限公司（“光大证券”）	基金管理人的股东

注：下述关联交易均在正常业务范围内按一般商业条款订立。

## 6.4.10 本报告期及上年度可比期间的关联方交易

## 6.4.10.1 通过关联方交易单元进行的交易

## 6.4.10.1.1 股票交易

金额单位：人民币元

关联方名称	本期 2024年1月1日至2024年6月30日		上年度可比期间 2023年1月1日至2023年6月30日	
	成交金额	占当期股票 成交总额的比 例 (%)	成交金额	占当期股票 成交总额的比 例 (%)
光大证券	4,826,216.23	18.29	5,854,488.96	12.79

## 6.4.10.1.2 债券交易

无。

## 6.4.10.1.3 债券回购交易

无。

## 6.4.10.1.4 权证交易

无。

## 6.4.10.1.5 应支付关联方的佣金

金额单位：人民币元

关联方名称	本期 2024年1月1日至2024年6月30日			
	当期 佣金	占当期佣金总量 的比例 (%)	期末应付佣金余 额	占期末应付佣金 总额的比例 (%)
光大证券	482.62	7.60	363.40	8.37
关联方名称	上年度可比期间 2023年1月1日至2023年6月30日			
	当期 佣金	占当期佣金总量 的比例 (%)	期末应付佣金余 额	占期末应付佣金 总额的比例 (%)
光大证券	4,222.71	12.40	4,051.28	19.80

注：1. 上述佣金参考市场价格经本基金的基金管理人与对方协商确定。

2. 该类佣金协议的服务范围还包括佣金收取方为本基金提供的证券投资研究成果和市场信息服务等。

## 6.4.10.2 关联方报酬

## 6.4.10.2.1 基金管理费

单位：人民币元

项目	本期 2024 年 1 月 1 日至 2024 年 6 月 30 日	上年度可比期间 2023 年 1 月 1 日至 2023 年 6 月 30 日
当期发生的基金应支付的管理费	152,557.84	193,957.13
其中：应支付销售机构的客户维护费	1,852.61	1,240.61
应支付基金管理人的净管理费	150,705.23	192,716.52

注：支付基金管理人大成基金的管理人报酬按前一日基金资产净值 0.50% 的年费率计提，逐日累计至每月月底，按月支付。其计算公式为：

$$\text{日管理人报酬} = \text{前一日基金资产净值} \times 0.50\% / \text{当年天数}。$$

#### 6.4.10.2.2 基金托管费

单位：人民币元

项目	本期 2024 年 1 月 1 日至 2024 年 6 月 30 日	上年度可比期间 2023 年 1 月 1 日至 2023 年 6 月 30 日
当期发生的基金应支付的托管费	30,511.55	38,791.41

注：支付基金托管人上海银行的托管费按前一日基金资产净值 0.10% 的年费率计提，逐日累计至每月月底，按月支付。其计算公式为：

$$\text{日托管费} = \text{前一日基金资产净值} \times 0.10\% / \text{当年天数}。$$

#### 6.4.10.2.3 销售服务费

无。

#### 6.4.10.3 与关联方进行银行间同业市场的债券（含回购）交易

无。

#### 6.4.10.4 报告期内转融通证券出借业务发生重大关联交易事项的说明

##### 6.4.10.4.1 与关联方通过约定申报方式进行的适用固定期限费率的证券出借业务的情况

无。

##### 6.4.10.4.2 与关联方通过约定申报方式进行的适用市场化期限费率的证券出借业务的情况

无。

#### 6.4.10.5 各关联方投资本基金的情况

##### 6.4.10.5.1 报告期内基金管理人运用固有资金投资本基金的情况

无。

**6.4.10.5.2 报告期末除基金管理人之外的其他关联方投资本基金的情况**

无。

**6.4.10.6 由关联方保管的银行存款余额及当期产生的利息收入**

单位：人民币元

关联方名称	本期 2024年1月1日至2024年6月 30日		上年度可比期间 2023年1月1日至2023年6月30日	
	期末余额	当期利息收入	期末余额	当期利息收入
上海银行	1,042,992.92	3,962.24	1,612,111.22	8,039.37

注：本基金由基金托管人保管的银行存款，按银行约定利率计息。

**6.4.10.7 本基金在承销期内参与关联方承销证券的情况**

无。

**6.4.10.8 其他关联交易事项的说明**

无。

**6.4.11 利润分配情况**

无。

**6.4.12 期末（2024年6月30日）本基金持有的流通受限证券****6.4.12.1 因认购新发/增发证券而于期末持有的流通受限证券**

无。

**6.4.12.2 期末持有的暂时停牌等流通受限股票**

无。

**6.4.12.3 期末债券正回购交易中作为抵押的债券****6.4.12.3.1 银行间市场债券正回购**

无。

**6.4.12.3.2 交易所市场债券正回购**

无。

**6.4.12.4 期末参与转融通证券出借业务的证券**

无。

**6.4.13 金融工具风险及管理****6.4.13.1 风险管理政策和组织架构**

本基金属于股票型基金，其预期收益及预期风险水平高于混合型基金、债券型基金与货币市场基金。同时本基金为交易型开放式指数基金，采用完全复制法跟踪中证全指医疗保健设备与服务

务指数表现，具有与标的指数以及标的指数所代表的股票相似的风险收益特征。本基金在日常经营活动中面临的与这些金融工具相关的风险主要包括信用风险、流动性风险及市场风险。本基金的基金管理人从事风险管理的主要目标是争取将以上风险控制在限定的范围之内，追求跟踪偏离度和跟踪误差的最小化。

本基金的基金管理人奉行全面风险管理体系的建设，建立了以由高层监控(合规与风险管理委员会、公司投资风险控制委员会)、专业监控(监察稽核部、风险管理部)、部门互控、岗位自控构成的风险管理架构体系。本基金的基金管理人在董事会下设立合规与风险管理委员会，对公司整体运营风险进行监督，监督风险控制措施的执行；在管理层层面设立投资风险控制委员会，通过定期会议讨论涉及投资风险的重大议题，形成正式决议提交投委会；在业务操作层面，监察稽核部履行合规控制职责，通过定期、不定期检查内控制度的执行情况、对重大风险点以专项稽核的方式确保公司内控制度、流程得到贯彻执行。风险管理部履行风险量化评估分析职责。

本基金的基金管理人对于金融工具的风险管理方法主要是通过定性分析和定量分析的方法去估测各种风险产生的可能损失。从定性分析的角度出发，判断风险损失的严重程度和出现同类风险损失的频度。而从定量分析的角度出发，根据本基金的投资目标，结合基金资产所运用金融工具特征通过特定的风险量化指标、模型，日常的量化报告，确定风险损失的限度和相应置信程度，及时可靠地对各种风险进行监督、检查和评估，并通过相应决策，将风险控制在可承受的范围内。

#### 6.4.13.2 信用风险

信用风险是指基金在交易过程中因交易对手未履行合约责任，或者基金所投资证券之发行人出现违约、拒绝支付到期本息等情况，导致基金资产损失和收益变化的风险。

本基金的基金管理人在交易前对交易对手的资信状况进行了充分的评估。本基金的银行存款存放在本基金的托管人上海银行股份有限公司，因而与银行存款相关的信用风险不重大。本基金在交易所进行的交易均以中国证券登记结算有限责任公司为交易对手完成证券交收和款项清算，违约风险可能性很小；在银行间同业市场进行交易前均对交易对手进行信用评估并对证券交割方式进行限制以控制相应的信用风险。

本基金的基金管理人建立了信用风险管理流程，通过对投资品种信用等级评估来控制证券发行人的信用风险。信用等级评估以内部信用评级为主，外部信用评级为辅。内部债券信用评级主要考察发行人的经营风险、财务风险和流动性风险，以及信用产品的条款和担保人的情况等。此外，本基金的基金管理人根据信用产品的内部评级，通过单只信用产品投资占基金资产净值的比例及占发行量的比例进行控制，通过分散化投资以分散信用风险。

本期末，本基金无债券投资(上年度末：同)。



### 6.4.13.3 流动性风险

流动性风险是指基金在履行与金融负债有关的义务时遇到资金短缺的风险。本基金的流动性风险一方面来自于基金份额持有人可随时要求赎回其持有的基金份额，另一方面来自于投资品种所处的交易市场不活跃而带来的变现困难或因投资集中而无法在市场出现剧烈波动的情况下以合理的价格变现。

#### 6.4.13.3.1 报告期内本基金组合资产的流动性风险分析

本基金的基金管理人严格按照《公开募集证券投资基金运作管理办法》及《公开募集开放式证券投资基金流动性风险管理规定》等有关法规的要求建立健全开放式基金流动性风险管理的内部控制体系，审慎评估各类资产的流动性，针对性制定流动性风险管理措施，对本基金组合资产的流动性风险进行管理。本基金的基金管理人采用监控基金组合资产持仓集中度指标、逆回购交易的到期日与交易对手的集中度、流动性受限资产比例、基金组合资产中 7 个工作日可变现资产的可变现价值以及压力测试等方式防范流动性风险。并于开放日对本基金的申购赎回情况进行监控，保持基金投资组合中的可用现金头寸与之相匹配，确保本基金资产的变现能力与投资者赎回需求的匹配与平衡。本基金的基金管理人在基金合同中设计了巨额赎回条款，约定在非正常情况下赎回申请的处理方式，控制因开放申购赎回模式带来的流动性风险，有效保障基金持有人利益。于本期末，本基金持有的流动性受限资产的估值占基金资产净值的比例未超过 15%。

本基金主要投资于交易所及银行间市场内交易的证券，除在附注“期末本基金持有的流通受限证券”中列示的部分基金资产流通暂时受限制外(如有)，其余均能及时变现。此外，本基金可通过卖出回购金融资产方式借入短期资金应对流动性需求，其上限一般不超过基金持有的债券资产的公允价值。除附注“期末债券正回购交易中作为抵押的债券”中列示的卖出回购金融资产款余额(如有)将在 1 个月内到期且计息外，本基金于资产负债表日所持有的金融负债的合同约定剩余到期日均为一年以内且一般不计息，可赎回基金份额净值无固定到期日且不计息，因此账面余额一般即为未折现的合约到期现金流量。

### 6.4.13.4 市场风险

市场风险是指基金所持金融工具的公允价值或未来现金流量因所处市场各类价格因素的变动而发生波动的风险，包括利率风险、外汇风险和其他价格风险。

#### 6.4.13.4.1 利率风险

利率风险是指金融工具的公允价值或未来现金流量受市场利率变动而发生波动的风险。利率敏感性金融工具均面临由于市场利率上升而导致公允价值下降的风险，其中浮动利率类金融工具还面临每个付息期间结束根据市场利率重新定价时对于未来现金流影响的风险。

本基金的基金管理人定期对本基金面临的利率敏感性缺口进行监控，并通过调整投资组合的久期等方法对上述利率风险进行管理。

本基金持有及承担的大部分金融资产和金融负债不计息，因此本基金的收入及经营活动的现金流量在很大程度上独立于市场利率变化。本基金持有的利率敏感性资产主要为银行存款、结算备付金和存出保证金等。

#### 6.4.13.4.1.1 利率风险敞口

单位：人民币元

本期末 2024 年 6 月 30 日	1 年以内	1-5 年	5 年以上	不计息	合计
资产					
货币资金	1,042,992.92	-	-	-	1,042,992.92
结算备付金	21,953.70	-	-	-	21,953.70
存出保证金	19,824.21	-	-	-	19,824.21
交易性金融资产	-	-	-	51,691,860.38	51,691,860.38
资产总计	1,084,770.83	-	-	51,691,860.38	52,776,631.21
负债					
应付管理人报酬	-	-	-	21,972.72	21,972.72
应付托管费	-	-	-	4,394.55	4,394.55
应付清算款	-	-	-	43.56	43.56
其他负债	-	-	-	132,605.11	132,605.11
负债总计	-	-	-	159,015.94	159,015.94
利率敏感度缺口	1,084,770.83	-	-	51,532,844.44	52,617,615.27
上年度末 2023 年 12 月 31 日	1 年以内	1-5 年	5 年以上	不计息	合计
资产					
货币资金	1,404,283.39	-	-	-	1,404,283.39
结算备付金	19,600.16	-	-	-	19,600.16
存出保证金	41,855.64	-	-	-	41,855.64
交易性金融资产	-	-	-	74,727,018.79	74,727,018.79
资产总计	1,465,739.19	-	-	74,727,018.79	76,192,757.98
负债					
应付管理人报酬	-	-	-	32,388.18	32,388.18
应付托管费	-	-	-	6,477.63	6,477.63
其他负债	-	-	-	221,347.99	221,347.99
负债总计	-	-	-	260,213.80	260,213.80
利率敏感度缺口	1,465,739.19	-	-	74,466,804.99	75,932,544.18

注：表中所示为本基金资产及负债的账面价值，并按照合约规定的利率重新定价日或到期日孰早者予以分类。

#### 6.4.13.4.1.2 利率风险的敏感性分析

于本期末，本基金未持有交易性债券投资（上年度末：同），因此市场利率的变动对于本基金净资产无重大影响（上年度末：同）。

#### 6.4.13.4.2 外汇风险

外汇风险是指金融工具的公允价值或未来现金流量因外汇汇率变动而发生波动的风险。本基金的所有资产及负债以人民币计价，因此无重大外汇风险。

#### 6.4.13.4.3 其他价格风险

其他价格风险是指基金所持金融工具的公允价值或未来现金流量因除市场利率和外汇汇率以外的市场价格因素变动而发生波动的风险。本基金主要投资于证券交易所上市的股票和债券，所面临的其他价格风险来源于单个证券发行主体自身经营情况或特殊事项的影响，也可能来源于证券市场整体波动的影响。

本基金采用完全复制法跟踪中证全指医疗保健设备与服务指数，即按照成份股在标的指数中的基准权重来构建指数化投资组合，并根据标的指数成份股及其权重的变化进行相应调整，通过指数化分散投资降低其他价格风险。本基金投资组合中，标的指数成份股备选成份股的资产比例不低于基金资产净值的 90%，且不低于非现金资产的 80%；每个交易日日终在扣除国债期货、股指期货、股票期权合约需缴纳的交易保证金后，应当保持不低于交易保证金一倍的现金，其中现金不包括结算备付金、存出保证金、应收申购款等。此外，本基金的基金管理人每日对本基金所持有的证券价格实施监控，定期运用多种定量方法对基金进行风险度量，包括 VaR(Value at Risk) 指标等来测试本基金面临的潜在价格风险，及时可靠地对风险进行跟踪和控制。

#### 6.4.13.4.3.1 其他价格风险敞口

金额单位：人民币元

项目	本期末 2024年6月30日		上年度末 2023年12月31日	
	公允价值	占基金资产净值 比例（%）	公允价值	占基金资产净值 比例（%）
交易性金融资产—股票投资	51,691,860.38	98.24	74,727,018.79	98.41
交易性金融资产—基金投资	—	—	—	—
交易性金融资产—贵金属投资	—	—	—	—
衍生金融资产—权证投资	—	—	—	—
其他	—	—	—	—

合计	51,691,860.38	98.24	74,727,018.79	98.41
----	---------------	-------	---------------	-------

#### 6.4.13.4.3.2 其他价格风险的敏感性分析

假设	除业绩比较基准以外的其他市场变量保持不变		
分析	相关风险变量的变动	对资产负债表日基金资产净值的影响金额（单位：人民币元）	
		本期末（2024年6月30日）	上年度末（2023年12月31日）
	业绩比较基准上升5%	2,586,412.53	3,707,417.11
	业绩比较基准下降5%	-2,586,412.53	-3,707,417.11

#### 6.4.14 公允价值

##### 6.4.14.1 金融工具公允价值计量的方法

公允价值计量结果所属的层次，由对公允价值计量整体而言具有重要意义的输入值所属的最低层次决定：

第一层次：相同资产或负债在活跃市场上未经调整的报价。

第二层次：除第一层次输入值外相关资产或负债直接或间接可观察的输入值。

第三层次：相关资产或负债的不可观察输入值。

##### 6.4.14.2 持续的以公允价值计量的金融工具

###### 6.4.14.2.1 各层次金融工具的公允价值

单位：人民币元

公允价值计量结果所属的层次	本期末 2024年6月30日	上年度末 2023年12月31日
第一层次	51,691,860.38	74,727,018.79
第二层次	-	-
第三层次	-	-
合计	51,691,860.38	74,727,018.79

###### 6.4.14.2.2 公允价值所属层次间的重大变动

本基金以导致各层次之间转换的事项发生日为确认各层次之间转换的时点。

对于证券交易所上市的股票和债券，若出现重大事项停牌、交易不活跃（包括涨跌停时

的交易不活跃)、或属于非公开发行等情况,本基金不会于停牌日至交易恢复活跃日期间、交易不活跃期间及限售期间将相关股票和债券的公允价值列入第一层次;并根据估值调整中采用的不可观察输入值对于公允价值的影响程度,确定相关股票和债券的公允价值应属第二层次还是第三层次。

#### 6.4.14.3 非持续的以公允价值计量的金融工具的说明

于本期末,本基金未持有非持续的以公允价值计量的金融资产(上年度末:同)。

#### 6.4.14.4 不以公允价值计量的金融工具的相关说明

不以公允价值计量的金融资产和负债主要包括应收款项和其他金融负债,其账面价值与公允价值相差很小。

#### 6.4.15 有助于理解和分析会计报表需要说明的其他事项

截至资产负债表日本基金无需要说明的其他重要事项。

## § 7 投资组合报告

### 7.1 期末基金资产组合情况

金额单位:人民币元

序号	项目	金额	占基金总资产的比例 (%)
1	权益投资	51,691,860.38	97.94
	其中:股票	51,691,860.38	97.94
2	基金投资	-	-
3	固定收益投资	-	-
	其中:债券	-	-
	资产支持证券	-	-
4	贵金属投资	-	-
5	金融衍生品投资	-	-
6	买入返售金融资产	-	-
	其中:买断式回购的买入返售金融资产	-	-
7	银行存款和结算备付金合计	1,064,946.62	2.02
8	其他各项资产	19,824.21	0.04
9	合计	52,776,631.21	100.00

注:上述股票投资金额包括可退替代款估值增值(如有)。

### 7.2 报告期末按行业分类的股票投资组合

#### 7.2.1 报告期末指数投资按行业分类的境内股票投资组合

代码	行业类别	公允价值(元)	占基金资产净值比例 (%)
A	农、林、牧、渔	-	-

	业		
B	采矿业	-	-
C	制造业	42,132,237.04	80.07
D	电力、热力、燃气及水生产和供应业	-	-
E	建筑业	-	-
F	批发和零售业	233,660.00	0.44
G	交通运输、仓储和邮政业	-	-
H	住宿和餐饮业	-	-
I	信息传输、软件和信息技术服务业	-	-
J	金融业	-	-
K	房地产业	-	-
L	租赁和商务服务业	-	-
M	科学研究和技术服务业	1,005,862.00	1.91
N	水利、环境和公共设施管理业	-	-
O	居民服务、修理和其他服务业	-	-
P	教育	-	-
Q	卫生和社会工作	8,320,101.34	15.81
R	文化、体育和娱乐业	-	-
S	综合	-	-
	合计	51,691,860.38	98.24

### 7.2.2 报告期末积极投资按行业分类的境内股票投资组合

无。

### 7.2.3 报告期末按行业分类的港股通投资股票投资组合

无。

## 7.3 期末按公允价值占基金资产净值比例大小排序的所有股票投资明细

### 7.3.1 期末指数投资按公允价值占基金资产净值比例大小排序的所有股票投资明细

金额单位：人民币元

序号	股票代码	股票名称	数量 (股)	公允价值(元)	占基金资产净值比例 (%)
1	300760	迈瑞医疗	18,500	5,381,835.00	10.23
2	300015	爱尔眼科	362,272	3,738,647.04	7.11

3	688271	联影医疗	25,700	2,819,290.00	5.36
4	300896	爱美客	11,840	2,037,664.00	3.87
5	002223	鱼跃医疗	46,800	1,759,680.00	3.34
6	300832	新产业	24,448	1,648,773.12	3.13
7	688617	惠泰医疗	3,494	1,593,613.40	3.03
8	300003	乐普医疗	102,300	1,518,132.00	2.89
9	600529	山东药玻	51,600	1,307,544.00	2.48
10	002432	九安医疗	30,500	1,236,470.00	2.35
11	300049	福瑞股份	20,500	1,031,970.00	1.96
12	300529	健帆生物	37,700	1,025,817.00	1.95
13	300677	英科医疗	35,280	945,856.80	1.80
14	600763	通策医疗	17,400	940,470.00	1.79
15	002044	美年健康	243,300	919,674.00	1.75
16	603658	安图生物	18,260	841,238.20	1.60
17	688050	爱博医疗	10,335	757,762.20	1.44
18	300676	华大基因	19,400	679,194.00	1.29
19	300633	开立医疗	16,900	668,902.00	1.27
20	300298	三诺生物	26,300	666,442.00	1.27
21	300595	欧普康视	41,847	656,160.96	1.25
22	688301	奕瑞科技	5,424	625,007.52	1.19
23	603882	金域医学	21,900	595,461.00	1.13
24	600587	新华医疗	37,750	594,185.00	1.13
25	688139	海尔生物	14,793	550,299.60	1.05
26	300482	万孚生物	22,040	537,776.00	1.02
27	688575	亚辉龙	22,100	515,372.00	0.98
28	688289	圣湘生物	27,519	483,784.02	0.92
29	688016	心脉医疗	4,802	470,836.10	0.89
30	600645	中源协和	29,100	468,510.00	0.89
31	300244	迪安诊断	39,000	468,000.00	0.89
32	688029	南微医学	7,373	453,881.88	0.86
33	300685	艾德生物	24,860	438,530.40	0.83
34	301267	华夏眼科	19,650	407,148.00	0.77
35	600055	万东医疗	32,800	405,080.00	0.77
36	002030	达安基因	76,300	381,500.00	0.73
37	300463	迈克生物	33,300	378,954.00	0.72
38	688366	昊海生科	5,893	363,480.24	0.69
39	300406	九强生物	22,900	352,202.00	0.67
40	688198	佰仁医疗	3,100	314,619.00	0.60
41	002219	新里程	159,000	295,740.00	0.56
42	301087	可孚医疗	8,200	277,980.00	0.53
43	301363	美好医疗	9,500	275,500.00	0.52
44	688389	普门科技	16,710	271,704.60	0.52
45	002382	蓝帆医疗	62,600	270,432.00	0.51

46	300396	迪瑞医疗	12,800	259,968.00	0.49
47	688677	海泰新光	6,620	259,702.60	0.49
48	688298	东方生物	9,459	256,811.85	0.49
49	688212	澳华内镜	6,300	252,063.00	0.48
50	688351	微电生理	11,000	242,440.00	0.46
51	688108	赛诺医疗	25,500	227,970.00	0.43
52	002022	科华生物	40,000	226,000.00	0.43
53	300143	盈康生命	30,000	225,900.00	0.43
54	603301	振德医疗	10,400	216,944.00	0.41
55	300326	凯利泰	55,700	211,660.00	0.40
56	301239	普瑞眼科	5,900	208,447.00	0.40
57	688253	英诺特	5,200	198,172.00	0.38
58	300206	理邦仪器	22,600	194,134.00	0.37
59	688399	硕世生物	2,800	189,336.00	0.36
60	688277	天智航	24,313	188,182.62	0.36
61	688105	诺唯赞	9,400	188,094.00	0.36
62	603387	基蛋生物	23,692	183,849.92	0.35
63	301293	三博脑科	4,870	183,550.30	0.35
64	002932	明德生物	10,891	183,077.71	0.35
65	300453	三鑫医疗	28,320	180,964.80	0.34
66	688410	山外山	8,400	178,920.00	0.34
67	301367	怡和嘉业	2,800	174,160.00	0.33
68	300653	正海生物	8,400	170,940.00	0.32
69	002901	大博医疗	6,500	167,895.00	0.32
70	603987	康德莱	27,400	167,414.00	0.32
71	300439	美康生物	17,900	163,964.00	0.31
72	300869	康泰医学	12,500	163,375.00	0.31
73	688085	三友医疗	9,656	163,186.40	0.31
74	603222	济民医疗	29,260	160,930.00	0.31
75	688626	翔宇医疗	4,858	154,192.92	0.29
76	688317	之江生物	10,600	152,746.00	0.29
77	300238	冠昊生物	16,500	148,500.00	0.28
78	300639	凯普生物	30,200	138,920.00	0.26
79	000710	贝瑞基因	19,300	138,574.00	0.26
80	301103	何氏眼科	6,200	133,052.00	0.25
81	600327	大东方	41,300	132,160.00	0.25
82	002950	奥美医疗	19,700	130,020.00	0.25
83	688068	热景生物	4,900	126,567.00	0.24
84	603309	维力医疗	11,400	125,514.00	0.24
85	688606	奥泰生物	2,550	120,181.50	0.23
86	301093	华兰股份	6,100	117,486.00	0.22
87	301290	东星医疗	5,500	109,505.00	0.21
88	002551	尚荣医疗	46,000	107,180.00	0.20



89	605369	拱东医疗	2,660	106,134.00	0.20
90	300642	透景生命	8,980	104,527.20	0.20
91	002172	澳洋健康	41,700	102,582.00	0.19
92	301060	兰卫医学	12,500	101,500.00	0.19
93	002524	光正眼科	32,200	101,430.00	0.19
94	688468	科美诊断	15,700	99,381.00	0.19
95	300289	利德曼	25,400	97,790.00	0.19
96	688236	春立医疗	6,765	95,927.70	0.18
97	688613	奥精医疗	7,400	94,202.00	0.18
98	300314	戴维医疗	9,000	93,060.00	0.18
99	300981	中红医疗	9,144	87,508.08	0.17
100	688338	赛科希德	4,000	86,600.00	0.16
101	688580	伟思医疗	3,000	80,280.00	0.15
102	688161	威高骨科	4,000	79,280.00	0.15
103	300942	易瑞生物	12,500	74,875.00	0.14
104	301122	采纳股份	3,850	72,495.50	0.14
105	688358	祥生医疗	2,500	64,925.00	0.12
106	688273	麦澜德	3,000	59,400.00	0.11
107	688426	康为世纪	2,702	50,257.20	0.10
108	301515	港通医疗	2,400	45,936.00	0.09

7.3.2 期末积极投资按公允价值占基金资产净值比例大小排序的所有股票投资明细  
无。

#### 7.4 报告期内股票投资组合的重大变动

##### 7.4.1 累计买入金额超出期初基金资产净值 2%或前 20 名的股票明细

金额单位：人民币元

序号	股票代码	股票名称	本期累计买入金额	占期初基金资产净值比例 (%)
1	300760	迈瑞医疗	897,215.00	1.18
2	300015	爱尔眼科	727,748.00	0.96
3	300896	爱美客	601,039.00	0.79
4	301367	怡和嘉业	364,408.20	0.48
5	301267	华夏眼科	355,908.00	0.47
6	688198	佰仁医疗	322,344.10	0.42
7	002223	鱼跃医疗	275,243.00	0.36
8	300832	新产业	268,435.00	0.35
9	301363	美好医疗	258,927.00	0.34
10	002432	九安医疗	257,757.00	0.34
11	300003	乐普医疗	253,594.00	0.33
12	300049	福瑞股份	184,923.00	0.24
13	301293	三博脑科	184,429.00	0.24
14	002044	美年健康	178,795.00	0.24
15	688410	山外山	172,525.62	0.23

16	300676	华大基因	169,434.00	0.22
17	688271	联影医疗	158,054.61	0.21
18	301239	普瑞眼科	151,992.00	0.20
19	300595	欧普康视	144,932.00	0.19
20	600327	大东方	139,127.00	0.18

注：本期累计买入金额指买入成交金额（成交单价乘以成交数量），不考虑相关交易费用。

#### 7.4.2 累计卖出金额超出期初基金资产净值 2%或前 20 名的股票明细

金额单位：人民币元

序号	股票代码	股票名称	本期累计卖出金额	占期初基金资产净值比例 (%)
1	300760	迈瑞医疗	3,114,141.00	4.10
2	300015	爱尔眼科	1,410,325.00	1.86
3	300896	爱美客	937,457.00	1.23
4	688271	联影医疗	650,767.83	0.86
5	300832	新产业	500,602.00	0.66
6	002223	鱼跃医疗	479,307.00	0.63
7	300003	乐普医疗	436,215.00	0.57
8	002432	九安医疗	402,840.00	0.53
9	002044	美年健康	353,670.00	0.47
10	301367	怡和嘉业	333,145.00	0.44
11	688617	惠泰医疗	298,154.88	0.39
12	300049	福瑞股份	294,670.00	0.39
13	300676	华大基因	277,331.00	0.37
14	300482	万孚生物	264,828.00	0.35
15	300595	欧普康视	252,653.00	0.33
16	300529	健帆生物	235,150.00	0.31
17	300677	英科医疗	232,464.00	0.31
18	301293	三博脑科	211,997.00	0.28
19	301239	普瑞眼科	206,819.00	0.27
20	300406	九强生物	203,220.00	0.27

注：本期累计卖出金额指卖出成交金额（成交单价乘以成交数量），不考虑相关交易费用。

#### 7.4.3 买入股票的成本总额及卖出股票的收入总额

单位：人民币元

买入股票成本（成交）总额	9,999,173.30
卖出股票收入（成交）总额	16,394,791.00

注：本项中“买入股票的成本(成交)总额”及“卖出股票的收入(成交)总额”均按买卖成交金额（成交单价乘以成交数量）填列，不考虑相关交易费用。

#### 7.5 期末按债券品种分类的债券投资组合

无。

**7.6 期末按公允价值占基金资产净值比例大小排序的前五名债券投资明细**

无。

**7.7 期末按公允价值占基金资产净值比例大小排序的所有资产支持证券投资明细**

无。

**7.8 报告期末按公允价值占基金资产净值比例大小排序的前五名贵金属投资明细**

无。

**7.9 期末按公允价值占基金资产净值比例大小排序的前五名权证投资明细**

无。

**7.10 本基金投资股指期货的投资政策**

无。

**7.11 报告期末本基金投资的国债期货交易情况说明****7.11.1 本期国债期货投资政策**

无。

**7.11.2 本期国债期货投资评价**

无。

**7.12 投资组合报告附注****7.12.1 基金投资的前十名证券的发行主体本期是否出现被监管部门立案调查，或在报告编制日前一年内受到公开谴责、处罚的情形**

本基金投资的前十名证券的发行主体本期没有出现被监管部门立案调查，或在报告编制日前一年内受到公开谴责、处罚的情形。

**7.12.2 基金投资的前十名股票是否超出基金合同规定的备选股票库**

本基金投资的前十名股票未超出基金合同规定的备选股票库。

**7.12.3 期末其他各项资产构成**

单位：人民币元

序号	名称	金额
1	存出保证金	19,824.21
2	应收清算款	-
3	应收股利	-
4	应收利息	-
5	应收申购款	-
6	其他应收款	-
7	待摊费用	-
8	其他	-
9	合计	19,824.21

## 7.12.4 期末持有的处于转股期的可转换债券明细

无。

## 7.12.5 期末前十名股票中存在流通受限情况的说明

## 7.12.5.1 期末指数投资前十名股票中存在流通受限情况的说明

无。

## 7.12.5.2 期末积极投资前五名股票中存在流通受限情况的说明

无。

## 7.12.6 投资组合报告附注的其他文字描述部分

由于四舍五入原因，分项之和与合计可能有尾差。

## § 8 基金份额持有人信息

## 8.1 期末基金份额持有人户数及持有人结构

份额单位：份

持有人户数 (户)	户均持有的 基金份额	持有人结构			
		机构投资者		个人投资者	
		持有份额	占总份额比例 (%)	持有份额	占总份额比例 (%)
2,908	40,225.17	11,167,090.00	9.55	105,807,710.00	90.45

注：持有人户数为有效户数，即存量份额大于零的账户数。

## 8.2 期末上市基金前十名持有人

序号	持有人名称	持有份额 (份)	占上市总份额比例 (%)
1	中信建投证券股份有限公司	5,391,316.00	4.61
2	广发证券股份有限公司	2,932,874.00	2.51
3	中信证券股份有限公司	2,786,700.00	2.38
4	王君	2,061,700.00	1.76
5	吴洪涛	1,300,000.00	1.11
6	王颖	1,200,000.00	1.03
7	何井山	1,140,300.00	0.97
8	吴宏良	1,110,000.00	0.95
9	孙铁楠	1,100,000.00	0.94
10	杜超	1,100,000.00	0.94

注：以上数据由中国证券登记结算有限公司提供，持有人为场内持有人。

### 8.3 期末基金管理人的从业人员持有本基金的情况

无。

### 8.4 期末基金管理人的从业人员持有本开放式基金份额总量区间情况

项目	持有基金份额总量的数量区间（万份）
本公司高级管理人员、基金投资和研 究部门负责人持有本开放式基金	0
本基金基金经理持有本开放式基金	0

## § 9 开放式基金份额变动

单位：份

基金合同生效日（2021 年 4 月 29 日） 基金份额总额	373,974,800.00
本报告期期初基金份额总额	134,974,800.00
本报告期基金总申购份额	15,000,000.00
减：本报告期基金总赎回份额	33,000,000.00
本报告期基金拆分变动份额	-
本报告期末基金份额总额	116,974,800.00

## § 10 重大事件揭示

### 10.1 基金份额持有人大会决议

无。

### 10.2 基金管理人、基金托管人的专门基金托管部门的重大人事变动

#### 一、基金管理人的重大人事变动

无。

#### 二、基金托管人的基金托管部门的重大人事变动

本报告期内，本基金托管人的专门基金托管部门未发生重大人事变动。

### 10.3 涉及基金管理人、基金财产、基金托管业务的诉讼

本报告期内无涉及本基金管理人、基金财产、基金托管业务的诉讼事项。

### 10.4 基金投资策略的改变

本基金投资策略在本报告期内没有重大改变。

### 10.5 为基金进行审计的会计师事务所情况

本基金聘任的为本基金审计的会计师事务所为普华永道中天会计师事务所(特殊普通合伙)。该事务所自基金合同生效日起为本基金提供审计服务至今。

## 10.6 管理人、托管人及其高级管理人员受稽查或处罚等情况

### 10.6.1 管理人及其高级管理人员受稽查或处罚等情况

本报告期内，基金管理人及其相关高级管理人员无受稽查或处罚等情况。

### 10.6.2 托管人及其高级管理人员受稽查或处罚等情况

本报告期内，本基金托管人的托管业务部门及其相关高级管理人员无受稽查或处罚等情况。

## 10.7 基金租用证券公司交易单元的有关情况

### 10.7.1 基金租用证券公司交易单元进行股票投资及佣金支付情况

金额单位：人民币元

券商名称	交易单元数量	股票交易		应支付该券商的佣金		备注
		成交金额	占当期股票成交总额的比例 (%)	佣金	占当期佣金总量的比例 (%)	
招商证券	1	17,130,549.37	64.90	1,713.00	26.98	-
光大证券	1	4,826,216.23	18.29	482.62	7.60	-
申万宏源	2	4,437,198.70	16.81	4,152.59	65.41	-

注：本基金采用托管人结算模式，本基金管理人负责选择证券经纪商，租用其交易单元作为本基金的交易单元。证券经纪商的选择标准如下：

- (一) 财务状况良好，最近一年无重大违规行为；
- (二) 经营行为规范，内控制度健全，能满足各投资组合运作的保密性要求；
- (三) 研究实力较强，能提供包括研究报告、路演服务、协助进行上市公司调研等研究服务；
- (四) 具备各投资组合运作所需的高效、安全的通讯条件，有足够的交易和清算能力，满足各投资组合证券交易需要；
- (五) 相关基金合同、资产管理合同以及法律法规规定的其他条件。

租用交易单元的使用流程为：首先根据证券经纪商选择标准形成《券商服务评价表》，然后根据评分高低进行本基金交易单元选择。

### 10.7.2 基金租用证券公司交易单元进行其他证券投资的情况

无。

## 10.8 其他重大事件

序号	公告事项	法定披露方式	法定披露日期
1	大成中证全指医疗保健设备与服务	中国证监会基金电子披	2024年6月28日

	交易型开放式指数证券投资基金基金产品资料概要更新	露网站、规定报刊及本公司网站	
2	大成基金管理有限公司关于提请投资者及时更新已过期身份证件及其他身份基本信息的公告	中国证监会基金电子披露网站、规定报刊及本公司网站	2024 年 6 月 28 日
3	大成基金管理有限公司关于暂停海银基金销售有限公司办理相关销售业务的公告	中国证监会基金电子披露网站、规定报刊及本公司网站	2024 年 6 月 12 日
4	大成中证全指医疗保健设备与服务交易型开放式指数证券投资基金更新招募说明书	中国证监会基金电子披露网站、规定报刊及本公司网站	2024 年 5 月 29 日
5	大成中证全指医疗保健设备与服务交易型开放式指数证券投资基金 2024 年第 1 季度报告	中国证监会基金电子披露网站、规定报刊及本公司网站	2024 年 4 月 19 日
6	大成基金管理有限公司提醒投资者谨防金融诈骗的公告	中国证监会基金电子披露网站、规定报刊及本公司网站	2024 年 4 月 2 日
7	大成中证全指医疗保健设备与服务交易型开放式指数证券投资基金 2023 年年度报告	中国证监会基金电子披露网站、规定报刊及本公司网站	2024 年 3 月 29 日
8	大成基金管理有限公司提醒投资者谨防金融诈骗的公告	中国证监会基金电子披露网站、规定报刊及本公司网站	2024 年 1 月 23 日
9	大成中证全指医疗保健设备与服务交易型开放式指数证券投资基金 2023 年第 4 季度报告	中国证监会基金电子披露网站、规定报刊及本公司网站	2024 年 1 月 19 日

## § 11 影响投资者决策的其他重要信息

### 11.1 报告期内单一投资者持有基金份额比例达到或超过 20%的情况

无。

### 11.2 影响投资者决策的其他重要信息

无。

## § 12 备查文件目录

### 12.1 备查文件目录

1、中国证监会批准设立大成中证全指医疗保健设备与服务交易型开放式指数证券投资基金的文件；

2、《大成中证全指医疗保健设备与服务交易型开放式指数证券投资基金基金合同》；

3、《大成中证全指医疗保健设备与服务交易型开放式指数证券投资基金托管协议》；

4、大成基金管理有限公司批准文件、营业执照、公司章程；

5、本报告期内在规定报刊上披露的各种公告原稿。

## 12.2 存放地点

备查文件存放在本基金管理人和托管人的住所。

## 12.3 查阅方式

投资者可在营业时间免费查阅，或登录本基金管理人网站 <http://www.dcfund.com.cn> 进行查阅。

大成基金管理有限公司

2024 年 8 月 30 日