

恒越短债债券型证券投资基金 2024 年中期报告

2024 年 6 月 30 日

基金管理人：恒越基金管理有限公司

基金托管人：中国邮政储蓄银行股份有限公司

送出日期：2024 年 8 月 31 日

§ 1 重要提示及目录

1.1 重要提示

基金管理人的董事会、董事保证本报告所载资料不存在虚假记载、误导性陈述或重大遗漏，并对其内容的真实性、准确性和完整性承担个别及连带的法律责任。本中期报告已经三分之二以上独立董事签字同意，并由董事长签发。

基金托管人中国邮政储蓄银行股份有限公司根据本基金合同规定，于 2024 年 8 月 27 日复核了本报告中的财务指标、净值表现、利润分配情况、财务会计报告、投资组合报告等内容，保证复核内容不存在虚假记载、误导性陈述或者重大遗漏。

基金管理人承诺以诚实信用、勤勉尽责的原则管理和运用基金资产，但不保证基金一定盈利。

基金的过往业绩并不代表其未来表现。投资有风险，投资者在作出投资决策前应仔细阅读本基金的招募说明书及其更新。

本报告中财务资料未经审计。

本报告期自 2024 年 1 月 1 日起至 6 月 30 日止。

1.2 目录

§ 1 重要提示及目录	2
1.1 重要提示	2
1.2 目录	3
§ 2 基金简介	5
2.1 基金基本情况	5
2.2 基金产品说明	5
2.3 基金管理人和基金托管人	5
2.4 信息披露方式	6
2.5 其他相关资料	6
§ 3 主要财务指标和基金净值表现	7
3.1 主要会计数据和财务指标	7
3.2 基金净值表现	8
3.3 其他指标	10
§ 4 管理人报告	11
4.1 基金管理人及基金经理情况	11
4.2 管理人对报告期内本基金运作合规守信情况的说明	12
4.3 管理人对报告期内公平交易情况的专项说明	12
4.4 管理人对报告期内基金的投资策略和业绩表现的说明	12
4.5 管理人对宏观经济、证券市场及行业走势的简要展望	13
4.6 管理人对报告期内基金估值程序等事项的说明	13
4.7 管理人对报告期内基金利润分配情况的说明	14
4.8 报告期内管理人对本基金持有人数或基金资产净值预警情形的说明	14
§ 5 托管人报告	15
5.1 报告期内本基金托管人合规守信情况声明	15
5.2 托管人对报告期内本基金投资运作合规守信、净值计算、利润分配等情况的说明	15
5.3 托管人对本中期报告中财务信息等内容真实、准确和完整发表意见	15
§ 6 半年度财务会计报告（未经审计）	16
6.1 资产负债表	16
6.2 利润表	17
6.3 净资产变动表	18
6.4 报表附注	20
§ 7 投资组合报告	44
7.1 期末基金资产组合情况	44
7.2 报告期末按行业分类的股票投资组合	44
7.3 期末按公允价值占基金资产净值比例大小排序的所有股票投资明细	44
7.4 报告期内股票投资组合的重大变动	44
7.5 期末按债券品种分类的债券投资组合	45
7.6 期末按公允价值占基金资产净值比例大小排序的前五名债券投资明细	45
7.7 期末按公允价值占基金资产净值比例大小排序的所有资产支持证券投资明细	45

7.8 报告期末按公允价值占基金资产净值比例大小排序的前五名贵金属投资明细	45
7.9 期末按公允价值占基金资产净值比例大小排序的前五名权证投资明细	45
7.10 报告期末本基金投资的国债期货交易情况说明	46
7.11 投资组合报告附注	46
§ 8 基金份额持有人信息	47
8.1 期末基金份额持有人户数及持有人结构	47
8.2 期末基金管理人的从业人员持有本基金的情况	47
8.3 期末基金管理人的从业人员持有本开放式基金份额总量区间情况	47
§ 9 开放式基金份额变动	48
§ 10 重大事件揭示	49
10.1 基金份额持有人大会决议	49
10.2 基金管理人、基金托管人的专门基金托管部门的重大人事变动	49
10.3 涉及基金管理人、基金财产、基金托管业务的诉讼	49
10.4 基金投资策略的改变	49
10.5 为基金进行审计的会计师事务所情况	49
10.6 管理人、托管人及其高级管理人员受稽查或处罚等情况	49
10.7 基金租用证券公司交易单元的有关情况	49
10.8 其他重大事件	50
§ 11 影响投资者决策的其他重要信息	51
11.1 报告期内单一投资者持有基金份额比例达到或超过 20%的情况	51
11.2 影响投资者决策的其他重要信息	51
§ 12 备查文件目录	52
12.1 备查文件目录	52
12.2 存放地点	52
12.3 查阅方式	52

§ 2 基金简介

2.1 基金基本情况

基金名称	恒越短债债券型证券投资基金		
基金简称	恒越短债债券		
基金主代码	011919		
基金运作方式	契约型开放式		
基金合同生效日	2021 年 6 月 8 日		
基金管理人	恒越基金管理有限公司		
基金托管人	中国邮政储蓄银行股份有限公司		
报告期末基金份额总额	231,717,225.37 份		
基金合同存续期	不定期		
下属分级基金的基金简称	恒越短债债券 A	恒越短债债券 C	恒越短债债券 D
下属分级基金的交易代码	011919	011920	019112
报告期末下属分级基金的份额总额	45,535,978.96 份	186,161,870.39 份	19,376.02 份

2.2 基金产品说明

投资目标	本基金主要投资于短期债券，在严格控制风险和保持较高流动性的基础上，力求获得超越业绩比较基准的稳健回报。
投资策略	本基金在保证资产流动性的基础上，通过对宏观经济、货币政策、财政政策、资金流动性等影响市场利率的主要因素进行深入研究，结合新券发行情况，综合分析市场利率和信用利差的变动趋势，采取久期策略、收益率曲线策略、信用债投资策略、息差策略等，在严格控制各类风险的基础上，把握债券市场投资机会，主要投资短期债券，以获取稳健的投资收益。本基金投资于信用评级在 AA+ 及以上级别的信用债，除短期融资券、超短期融资券以外的信用债采用债项评级，短期融资券、超短期融资券采用主体评级。本基金投资于信用评级为 AAA 的信用债占信用债资产的比例为 80%-100%，投资于信用评级为 AA+ 的信用债占信用债资产的比例为 0-20%。对于没有债项评级的信用债，上述评级参照主体评级。本基金对信用债券评级的认定，将参照取得中国证监会证券评级业务许可的资信评级机构发布的最新评级结果。
业绩比较基准	中债新综合全价(1 年以下)指数收益率
风险收益特征	本基金为债券型基金，属于证券投资基金中的较低风险品种，其预期风险与预期收益高于货币市场基金，低于股票型基金和混合型基金。

2.3 基金管理人和基金托管人

项目	基金管理人	基金托管人
名称	恒越基金管理有限公司	中国邮政储蓄银行股份有限公司

			司
信息披露 负责人	姓名	孙霞	张立学
	联系电话	021-80363958	010-68858113
	电子邮箱	susan.sun@hengyuefund.com	zhanglixue@psbcoa.com.cn
客户服务电话		400-921-7000	95580
传真		021-80363989	010-68858120
注册地址		上海市浦东新区龙阳路 2277 号 2102 室	北京市西城区金融大街 3 号
办公地址		上海市浦东新区龙阳路 2277 号 21 楼	北京市西城区金融大街 3 号 A 座
邮政编码		201204	100808
法定代表人		黄小坚	刘建军

2.4 信息披露方式

本基金选定的信息披露报纸名称	上海证券报
登载基金中期报告正文的管理人互联网网址	http://www.hengyuefund.com
基金中期报告备置地点	基金管理人及托管人办公地址

2.5 其他相关资料

项目	名称	办公地址
注册登记机构	恒越基金管理有限公司	上海市浦东新区龙阳路 2277 号 永达国际大厦 21 楼

§ 3 主要财务指标和基金净值表现

3.1 主要会计数据和财务指标

金额单位：人民币元

3.1.1 期间数据和指标	报告期(2024年1月1日-2024年6月30日)		
	恒越短债债券 A	恒越短债债券 C	恒越短债债券 D
本期已实现收益	1,480,364.63	3,147,046.85	178.26
本期利润	1,437,652.02	3,051,524.41	172.57
加权平均基金份额本期利润	0.0179	0.0159	0.0165
本期加权平均净值利润率	1.66%	1.48%	1.52%
本期基金份额净值增长率	1.60%	1.49%	1.59%
3.1.2 期末数据和指标	报告期末(2024年6月30日)		
期末可供分配利润	3,967,547.37	14,954,592.02	1,712.13
期末可供分配基金份额利润	0.0871	0.0803	0.0884
期末基金资产净值	49,518,486.06	201,179,369.30	21,091.98
期末基金份额净值	1.0875	1.0807	1.0886
3.1.3 累计期末指标	报告期末(2024年6月30日)		

基金份额累计净值增长率	8.75%	8.07%	2.58%
-------------	-------	-------	-------

注：1、上述基金业绩指标不包括持有人认购或交易基金的各项费用（例如，开放式基金的申购赎回费、基金转换费等），计入费用后实际收益水平要低于所列数字。

2、本期已实现收益指基金本期利息收入、投资收益、其他收入（不含公允价值变动收益）扣除相关费用和信用减值损失后的余额，本期利润为本期已实现收益加上本期公允价值变动收益。

3、期末可供分配利润，采用期末资产负债表中未分配利润与未分配利润中已实现部分的孰低数（为期末余额，不是当期发生数）。

3.2 基金净值表现

3.2.1 基金份额净值增长率及其与同期业绩比较基准收益率的比较

恒越短债债券 A

阶段	份额净值增长率①	份额净值增长率标准差②	业绩比较基准收益率③	业绩比较基准收益率标准差④	①-③	②-④
过去一个月	0.20%	0.01%	0.07%	0.01%	0.13%	0.00%
过去三个月	0.74%	0.01%	0.35%	0.01%	0.39%	0.00%
过去六个月	1.60%	0.01%	0.84%	0.01%	0.76%	0.00%
过去一年	2.89%	0.02%	1.61%	0.01%	1.28%	0.01%
过去三年	8.63%	0.02%	4.86%	0.01%	3.77%	0.01%
自基金合同生效起至今	8.75%	0.02%	4.97%	0.01%	3.78%	0.01%

恒越短债债券 C

阶段	份额净值增长率①	份额净值增长率标准差②	业绩比较基准收益率③	业绩比较基准收益率标准差④	①-③	②-④
过去一个月	0.19%	0.01%	0.07%	0.01%	0.12%	0.00%
过去三个月	0.69%	0.01%	0.35%	0.01%	0.34%	0.00%
过去六个月	1.49%	0.01%	0.84%	0.01%	0.65%	0.00%
过去一年	2.67%	0.02%	1.61%	0.01%	1.06%	0.01%
过去三年	7.97%	0.01%	4.86%	0.01%	3.11%	0.00%
自基金合同生效起	8.07%	0.01%	4.97%	0.01%	3.10%	0.00%

至今						
----	--	--	--	--	--	--

恒越短债债券 D

阶段	份额净值增长率①	份额净值增长率标准差②	业绩比较基准收益率③	业绩比较基准收益率标准差④	①—③	②—④
过去一个月	0.20%	0.01%	0.07%	0.01%	0.13%	0.00%
过去三个月	0.73%	0.01%	0.35%	0.01%	0.38%	0.00%
过去六个月	1.59%	0.01%	0.84%	0.01%	0.75%	0.00%
自基金合同生效起至今	2.58%	0.02%	1.42%	0.01%	1.16%	0.01%

注：本基金基金合同于 2021 年 6 月 8 日生效，本基金自 2023 年 8 月 16 日起增设恒越短债债券 D 类基金份额。

3.2.2 自基金合同生效以来基金份额累计净值增长率变动及其与同期业绩比较基准收益率变动的比较

恒越短债债券A累计净值增长率与同期业绩比较基准收益率的历史走势对比图

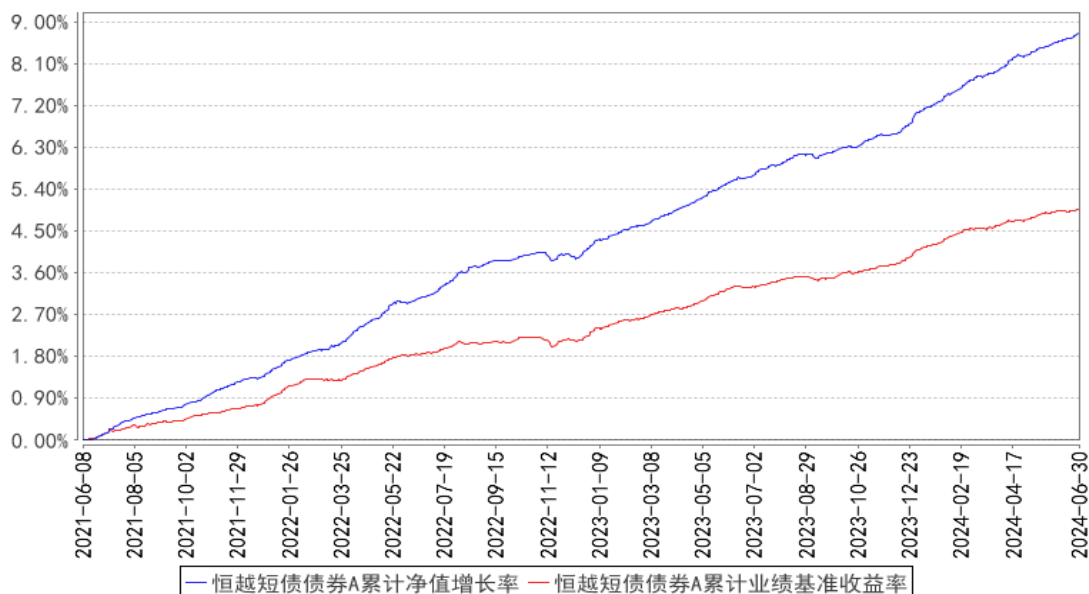

恒越短债债券C累计净值增长率与同期业绩比较基准收益率的历史走势对比图

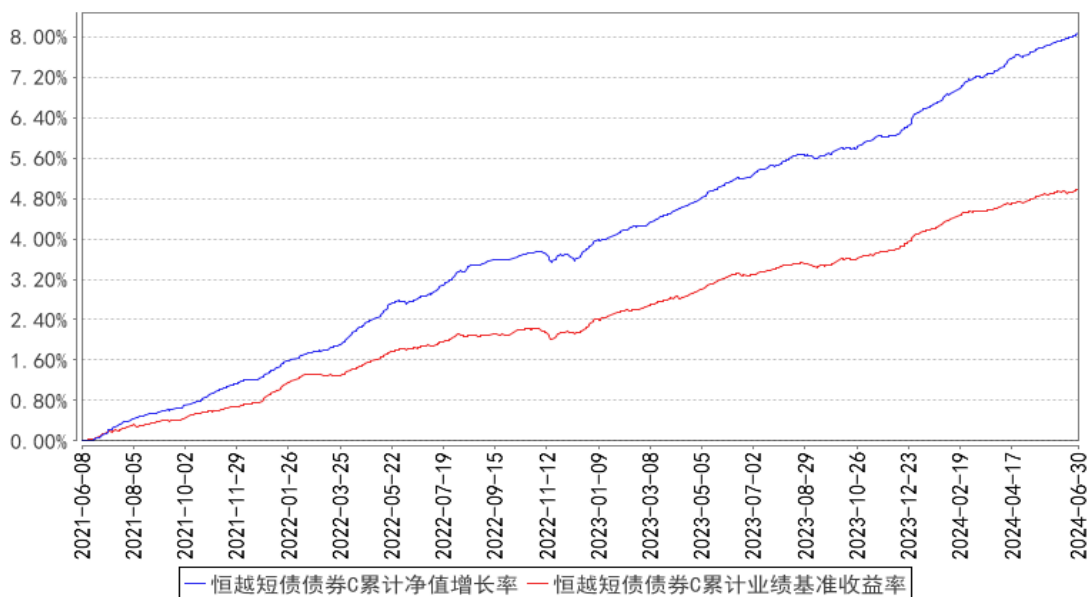

恒越短债债券D累计净值增长率与同期业绩比较基准收益率的历史走势对比图

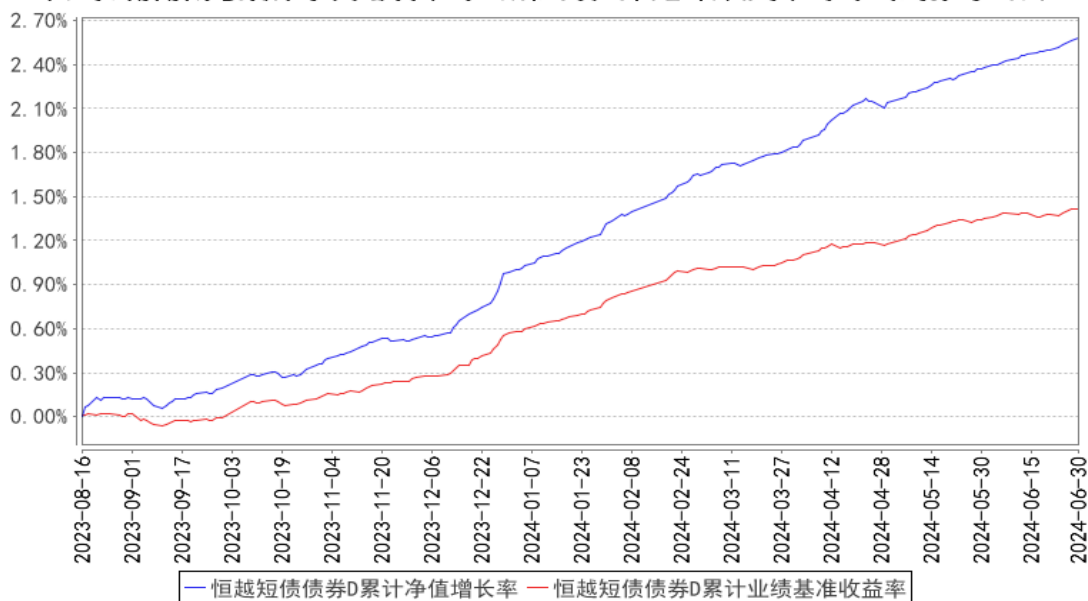

注：本基金基金合同于 2021 年 6 月 8 日生效，本基金自 2023 年 8 月 16 日起增设恒越短债债券 D 类基金份额。

3.3 其他指标

无。

§ 4 管理人报告

4.1 基金管理人及基金经理情况

4.1.1 基金管理人及其管理基金的经验

恒越基金管理有限公司（以下简称“恒越基金”或“公司”）经中国证监会证监许可（2017）1627 号文批准，于 2017 年 9 月 14 日取得营业执照正式成立，并于 2017 年 10 月 9 日取得中国证监会颁发的《经营证券期货业务许可证》。公司注册地址在上海市浦东新区龙阳路 2277 号 2102 室，注册资本 2 亿元人民币。

公司奉行正直、专注、合作、稳健的企业价值观，以帮助客户实现财务目标为使命，致力于成为客户值得信赖的长期合作伙伴、中国市场具影响力的投资管理专家。

恒越基金建立了完善有效的公司治理结构和激励约束机制，结合公司推行的股权长效激励约束机制，可以更好地将公司、员工与基金持有人利益进行长期绑定。同时，基于监管法律法规及公司章程，借鉴国内外先进经验，公司制定有完善详尽的股东会、董事会及风险控制委员会议事规则。

通过提供多维度、人性化的客户服务，恒越基金始终与持有人保持信息透明；通过建立完备的风险控制体系，最大限度地保证客户的利益。公司将以专业的投资能力、规范的公司治理、诚信至上的服务、力求创新的精神为广大投资者创造价值。

截至 2024 年 6 月 30 日，公司共管理 16 只公募基金。

4.1.2 基金经理（或基金经理小组）及基金经理助理简介

姓名	职务	任本基金的基金经理（助理）期限		证券从业年限	说明
		任职日期	离任日期		
周慕华	本基金基金经理	2022 年 7 月 8 日	-	8 年	法国高等经济与商业科学学校（ESSEC）硕士，中南财经政法大学金融学本科。曾就职于天风证券股份有限公司、华林证券股份有限公司、东亚前海证券有限责任公司，担任信用债研究员。2020 年 11 月加入恒越基金。

注：1. 此处的“任职日期”和“离任日期”分别为公告确定的聘任日期和解聘日期。

2. 证券从业的含义遵从《证券投资基金经营机构董事、监事、高级管理人员及从业人员监督管理办法》等相关规定。

4.1.3 期末兼任私募资产管理计划投资经理的基金经理同时管理的产品情况

无。

4.2 管理人对报告期内本基金运作合规守信情况的说明

本报告期内，本基金管理人严格遵守《中华人民共和国证券投资基金法》等有关法律法规及基金合同等有关基金法律文件的规定，本着诚实守信、勤勉尽责的原则管理和运作基金资产，在严格控制风险的基础上，为基金份额持有人谋求最大利益。本报告期内，本基金运作合法合规，不存在违反基金合同和损害基金份额持有人利益的行为。

4.3 管理人对报告期内公平交易情况的专项说明

4.3.1 公平交易制度的执行情况

本报告期内，本基金管理人严格执行了《证券投资基金管理公司公平交易制度指导意见》和公司制定的公平交易相关制度，从授权、研究分析、投资决策、交易执行、业绩评估等环节严格把关，在投资管理活动中公平对待不同投资组合，严禁直接或者通过与第三方的交易安排在不同投资组合之间进行利益输送，切实防范利益输送，保护投资者的合法权益。

4.3.2 异常交易行为的专项说明

本报告期内，本基金管理人严格执行了异常交易监控与报告相关制度。本报告期内，未发现本基金有可能导致不公平交易和利益输送的异常交易。

4.4 管理人对报告期内基金的投资策略和业绩表现的说明

4.4.1 报告期内基金投资策略和运作分析

上半年基本面依然承压，经济结构呈现一定分化，供给强需求弱，外需仍好于内需。细项看，地产投资低位徘徊，地产销售受政策脉冲影响边际改善但房价仍然低迷；基建投资受地方化债影响未见明显动力；消费缓慢回补但缺乏弹性；制造业投资在设备更新等政策支持下表现相对强势；出口在外需和基数影响下同比增速提升。收入偏弱掣肘居民消费，CPI 依旧受抑制。需求不足，叠加输入性通胀未持续走强，PPI 或低位平稳。政策层面，地产刺激需求和去库存等支持政策出台，展示对实体经济的呵护态度，货币政策兼顾内外平衡，流动性合理充裕。

海外方面，上半年美联储降息预期由降息 4 次以上压缩至降息 1-2 次，背后的驱动因素是美国基本面较强的韧性和通胀粘性，GDP 环比增速仍然位于潜在增速附近，缓解了近期对美国衰退风险上升的担忧。但考虑到就业市场放缓以及财政支撑力度边际下降，美国居民收入增速逐步回落，美国消费增速也将逐步放缓，经济基本面也将有所降温。随着美国 7 月非农就业和 ISM 制造业 PMI 数据大幅低于预期，市场对于美国经济走向衰退和“硬着陆”的担忧有所加重，预计联储仍有望在 9 月开启降息周期。

债券市场，上半年债市整体处于牛市环境中，资金面平稳偏松，债市处于“资产荒”的环境。开年经济高频数据表现一般，叠加大类资产风险偏好较低，债牛行情快速演绎。两会之后债市在

快牛后转为震荡，市场交易的主线开始转为基本面的边际利好，以及大类资产风险偏好的小幅修复。4 月以来，伴随着中小银行陆续下调存款利率，以及“手工补息”的取消，银行体系整体负债成本继续压降，非银资金较为充裕，信用利差不断压缩。而政府债供给节奏也不及市场预期，地产反弹不及预期，通胀维持低位，货币政策稳健宽松基调不变，债市整体仍处于“资产荒”的环境。4 月起，央行多次提示长端利率风险，但市场在 4 月下旬明显回调后，收益率仍转为下行。

2024 年上半年，本基金积极应对市场变化，不断优化组合结构，稳健操作，严控信用风险和净值回撤。以高评级信用债作为底仓，在券种和个券选择上精挑细选，提升静态收益，争取以获取稳定收益为主。

4.4.2 报告期内基金的业绩表现

截至本报告期末恒越短债债券 A 基金份额净值为 1.0875 元，本报告期基金份额净值增长率为 1.60%；截至本报告期末恒越短债债券 C 基金份额净值为 1.0807 元，本报告期基金份额净值增长率为 1.49%；截至本报告期末恒越短债债券 D 基金份额净值为 1.0886 元，本报告期基金份额净值增长率为 1.59%；同期业绩比较基准收益率为 0.84%。

4.5 管理人对宏观经济、证券市场及行业走势的简要展望

展望下半年，国内政策难有强刺激，我国经济大概率继续磨底，内需不足仍是核心约束。结构上，消费、地产预计仍偏弱、出口续升，基建可能小幅反弹。整体而言，经济内生动能偏弱，货币政策保持宽松为经济保驾护航，密切关注经济刺激政策出台情况。

债市方面，前期资金对经济的拉动效应或减退，经济内生动能向下，方向上对债市仍是有利环境；但保 5%目标下，下半年政策发力大宗消费、基建或是重要方向。预计货币政策在经济实质性回暖前不会转向，货币政策偏松。但央行持续提示长债风险，央行出手调控市场、稳增长政策为市场主要扰动项，预计债市短期或保持震荡。组合将继续力争保持回撤可控，不断优化组合结构，稳健操作，积极把握央行调控后带来的交易机会，并适当运用骑乘等策略增厚组合收益。

4.6 管理人对报告期内基金估值程序等事项的说明

本基金管理人按照相关法律规定，设有估值委员会，并制定了相关制度及流程。估值委员会主要负责基金估值相关工作的评估、决策、执行和监督，确保基金估值的公允与合理。报告期内相关基金估值政策由托管人进行复核。公司估值委员会由总经理负责，成员包括基金核算、风险管理、行业研究方面的业务骨干，均具有丰富的行业分析、会计核算等证券基金行业从业经验及专业能力。基金经理如认为估值有被歪曲或有失公允的情况，可向估值委员会报告并提出相关意见和建议。各方不存在任何重大利益冲突，一切以投资者利益最大化为最高准则。

4.7 管理人对报告期内基金利润分配情况的说明

截至本报告期末，根据基金合同和相关法律的规定，本基金无应分配但尚未分配的利润。

4.8 报告期内管理人对本基金持有人数或基金资产净值预警情形的说明

本报告期内，本基金管理人严格遵守《公开募集证券投资基金运作管理办法》第四十一条的规定。报告期内，本基金未出现上述情形。

§ 5 托管人报告

5.1 报告期内本基金托管人遵规守信情况声明

本报告期内，中国邮政储蓄银行股份有限公司（以下称“本托管人”）在恒越短债债券型证券投资基金（以下称“本基金”）的托管过程中，严格遵守《证券投资基金法》及其他有关法律法规、基金合同和托管协议的有关规定，不存在损害基金份额持有人利益的行为，完全尽职尽责地履行了应尽的义务。

5.2 托管人对报告期内本基金投资运作遵规守信、净值计算、利润分配等情况的说明

本报告期内，本托管人根据《证券投资基金法》及其他有关法律法规、基金合同和托管协议的规定，对本基金管理人的投资运作进行了必要的监督，对基金资产净值的计算、基金份额申购赎回价格的计算以及基金费用开支等方面进行了认真地复核，未发现本基金管理人存在损害基金份额持有人利益的行为。

本报告期内，本基金未进行利润分配。

5.3 托管人对本中期报告中财务信息等内容的真实、准确和完整发表意见

本报告中的财务指标、净值表现、收益分配情况、财务会计报告、投资组合报告等数据真实、准确和完整。

§ 6 半年度财务会计报告（未经审计）

6.1 资产负债表

会计主体：恒越短债债券型证券投资基金

报告截止日：2024 年 6 月 30 日

单位：人民币元

资产	附注号	本期末 2024 年 6 月 30 日	上年度末 2023 年 12 月 31 日
资产：			
货币资金	6.4.7.1	791,344.55	1,679,639.83
结算备付金		-	-
存出保证金		-	-
交易性金融资产	6.4.7.2	285,620,667.72	479,205,189.77
其中：股票投资		-	-
基金投资		-	-
债券投资		280,528,141.13	475,259,026.82
资产支持证券投资		5,092,526.59	3,946,162.95
贵金属投资		-	-
其他投资		-	-
衍生金融资产	6.4.7.3	-	-
买入返售金融资产	6.4.7.4	-	-
应收清算款		300,000.00	-
应收股利		-	-
应收申购款		547,743.31	2,042,377.63
递延所得税资产		-	-
其他资产	6.4.7.5	-	-
资产总计		287,259,755.58	482,927,207.23
负债和净资产	附注号	本期末 2024 年 6 月 30 日	上年度末 2023 年 12 月 31 日
负债：			
短期借款		-	-
交易性金融负债		-	-
衍生金融负债	6.4.7.3	-	-
卖出回购金融资产款		36,007,989.04	128,064,842.63
应付清算款		-	-
应付赎回款		282,374.16	274,576.75
应付管理人报酬		61,789.12	104,487.64
应付托管费		10,298.20	17,414.62
应付销售服务费		33,122.19	33,059.33
应付投资顾问费		-	-
应交税费		17,319.21	36,042.28
应付利润		-	-

递延所得税负债		-	-
其他负债	6.4.7.6	127,916.32	237,451.33
负债合计		36,540,808.24	128,767,874.58
净资产：			
实收基金	6.4.7.7	231,717,225.37	331,830,231.92
其他综合收益	6.4.7.8	-	-
未分配利润	6.4.7.9	19,001,721.97	22,329,100.73
净资产合计		250,718,947.34	354,159,332.65
负债和净资产总计		287,259,755.58	482,927,207.23

注：1、报告截止日 2024 年 6 月 30 日，恒越短债债券 A 基金份额净值 1.0875 元，基金份额总额 45,535,978.96 份；恒越短债债券 C 基金份额净值 1.0807 元，基金份额总额 186,161,870.39 份；恒越短债债券 D 基金份额净值 1.0886 元，基金份额总额 19,376.02 份。恒越短债债券份额总额合计为 231,717,225.37 份。

2、货币资金 791,344.55 元，包括了本基金存放于托管账户内的存款 483,577.76 元和基金结算机构的证券账户内的存款 307,766.79 元。

6.2 利润表

会计主体：恒越短债债券型证券投资基金

本报告期：2024 年 1 月 1 日至 2024 年 6 月 30 日

单位：人民币元

项目	附注号	本期 2024 年 1 月 1 日至 2024 年 6 月 30 日	上年度可比期间 2023 年 1 月 1 日至 2023 年 6 月 30 日
一、营业总收入		6,072,865.58	14,335,821.48
1. 利息收入		7,563.44	177,271.79
其中：存款利息收入	6.4.7.9	6,266.62	21,226.23
债券利息收入		-	-
资产支持证券利息收入		-	-
买入返售金融资产收入		1,296.82	156,045.56
其他利息收入		-	-
2. 投资收益（损失以“-”填列）		6,199,064.32	12,636,147.81
其中：股票投资收益	6.4.7.10	-	-
基金投资收益		-	-
债券投资收益	6.4.7.11	6,134,431.13	12,636,147.81
资产支持证券投资	6.4.7.12	64,633.19	-
收益			
贵金属投资收益	6.4.7.13	-	-
衍生工具收益	6.4.7.14	-	-

股利收益	6.4.7.15	-	-
以摊余成本计量的金融资产终止确认产生的收益		-	-
其他投资收益		-	-
3. 公允价值变动收益（损失以“-”号填列）	6.4.7.16	-138,240.74	1,360,951.40
4. 汇兑收益（损失以“-”号填列）		-	-
5. 其他收入（损失以“-”号填列）	6.4.7.17	4,478.56	161,450.48
减：二、营业总支出		1,583,516.58	3,403,815.56
1. 管理人报酬	6.4.10.2.1	436,896.62	1,175,681.58
其中：暂估管理人报酬		-	-
2. 托管费	6.4.10.2.2	72,816.17	195,946.84
3. 销售服务费	6.4.10.2.3	204,810.43	330,566.27
4. 投资顾问费		-	-
5. 利息支出		734,533.44	1,553,266.40
其中：卖出回购金融资产支出		734,533.44	1,553,266.40
6. 信用减值损失	6.4.7.18	-	-
7. 税金及附加		14,864.38	35,534.92
8. 其他费用	6.4.7.19	119,595.54	112,819.55
三、利润总额（亏损总额以“-”号填列）		4,489,349.00	10,932,005.92
减：所得税费用		-	-
四、净利润（净亏损以“-”号填列）		4,489,349.00	10,932,005.92
五、其他综合收益的税后净额		-	-
六、综合收益总额		4,489,349.00	10,932,005.92

6.3 净资产变动表

会计主体：恒越短债债券型证券投资基金

本报告期：2024 年 1 月 1 日至 2024 年 6 月 30 日

单位：人民币元

项目	本期 2024 年 1 月 1 日至 2024 年 6 月 30 日			
	实收基金	其他综合收益	未分配利润	净资产合计
一、上期期末净资产	331,830,231.92	-	22,329,100.73	354,159,332.65
加：会计政策变更	-	-	-	-

前期差错更正	-	-	-	-
其他	-	-	-	-
二、本期期初净资产	331,830,231.92	-	22,329,100.73	354,159,332.65
三、本期增减变动额(减少以“-”号填列)	-100,113,006.55	-	-3,327,378.76	-103,440,385.31
(一)、综合收益总额	-	-	4,489,349.00	4,489,349.00
(二)、本期基金份额交易产生的净资产变动数(净资产减少以“-”号填列)	-100,113,006.55	-	-7,816,727.76	-107,929,734.31
其中：1. 基金申购款	75,691,547.90	-	5,475,551.83	81,167,099.73
2. 基金赎回款	-175,804,554.45	-	-13,292,279.59	-189,096,834.04
(三)、本期向基金份额持有人分配利润产生的净资产变动(净资产减少以“-”号填列)	-	-	-	-
(四)、其他综合收益结转留存收益	-	-	-	-
四、本期期末净资产	231,717,225.37	-	19,001,721.97	250,718,947.34
项目	上年度可比期间			
	2023年1月1日至2023年6月30日			
	实收基金	其他综合收益	未分配利润	净资产合计
一、上期期末净资产	1,128,939,265.49	-	45,767,246.32	1,174,706,511.81
加：会计政策变更	-	-	-	-
前期差错更正	-	-	-	-
其他	-	-	-	-
二、本期期初净	1,128,939,265.	-	45,767,246.32	1,174,706,511.8

资产	49			1
三、本期增减变动额(减少以“-”号填列)	-538,240,615.97	-	-13,200,640.76	-551,441,256.73
(一)、综合收益总额	-	-	10,932,005.92	10,932,005.92
(二)、本期基金份额交易产生的净资产变动数(净资产减少以“-”号填列)	-538,240,615.97	-	-24,132,646.68	-562,373,262.65
其中：1. 基金申购款	316,874,139.71	-	14,091,418.29	330,965,558.00
2. 基金赎回款	-855,114,755.68	-	-38,224,064.97	-893,338,820.65
(三)、本期向基金份额持有人分配利润产生的净资产变动(净资产减少以“-”号填列)	-	-	-	-
(四)、其他综合收益结转留存收益	-	-	-	-
四、本期期末净资产	590,698,649.52	-	32,566,605.56	623,265,255.08

报表附注为财务报表的组成部分。

本报告 6.1 至 6.4 财务报表由下列负责人签署：

黄小坚

侯晓阳

孙尧

基金管理人负责人

主管会计工作负责人

会计机构负责人

6.4 报表附注

6.4.1 基金基本情况

恒越短债债券型证券投资基金(以下简称“本基金”)经中国证券监督管理委员会(以下简称“中国证监会”)证监许可[2021]810号《关于准予恒越短债债券型证券投资基金注册的批复》核准,由恒越基金管理有限公司依照《中华人民共和国证券投资基金法》和《恒越短债债券型证券投资基金基金合同》负责公开募集。本基金为契约型开放式基金,存续期限不定,首次设立募集不包

括认购资金利息共募集 237,451,644.77 元,业经普华永道中天会计师事务所(特殊普通合伙)普华永道中天验字(2021)第 0571 号验资报告予以验证。经向中国证监会备案,《恒越短债债券型证券投资基金基金合同》于 2021 年 6 月 8 日正式生效,基金合同生效日的基金份额总额为 237,501,683.61 份基金份额,其中认购资金利息折合 50,038.84 份基金份额。本基金的基金管理人为恒越基金管理有限公司,基金托管人为中国邮政储蓄银行股份有限公司。

根据《中华人民共和国证券投资基金法》和《恒越短债债券型证券投资基金基金合同》的有关规定,本基金的投资范围包括债券(包括国债、央行票据、金融债券、企业债券、公司债券、中期票据、短期融资券、超短期融资券、公开发行的次级债券、政府支持机构债券、政府支持债券、地方政府债、可分离交易可转债的纯债部分)、资产支持证券、债券回购、银行存款、同业存单以及法律法规或中国证监会允许基金投资的其他金融工具(但须符合中国证监会相关规定)。

本基金不投资股票等权益类资产,也不投资可转换债券(可分离交易可转债的纯债部分除外)和可交换债券。基金的投资组合比例为:本基金投资于债券资产的比例不低于基金资产的 80%,其中投资于短期债券的资产不低于非现金基金资产的 80%。本基金应当保持不低于基金资产净值 5%的现金或到期日在一年以内的政府债券,其中,现金不包括结算备付金、存出保证金、应收申购款等。本基金的业绩比较基准为:中债新综合全价(1 年以下)指数收益率。

6.4.2 会计报表的编制基础

本基金的财务报表按照财政部于 2006 年 2 月 15 日及以后期间颁布的《企业会计准则—基本准则》、各项具体会计准则、《资产管理产品相关会计处理规定》及其他相关规定(以下合称“企业会计准则”)、中国证监会颁布的《证券投资基金信息披露 XBRL 模板第 3 号<年度报告和中期报告>》、中国证券投资基金业协会(以下简称“中国基金业协会”)颁布的《证券投资基金会计核算业务指引》、《恒越短债债券型证券投资基金基金合同》和在财务报表附注所列示的中国证监会、中国基金业协会发布的有关规定及允许的基金行业实务操作编制。

本财务报表以持续经营为基础编制。

6.4.3 遵循企业会计准则及其他有关规定的声明

本财务报表符合企业会计准则的要求,真实、完整地反映了本基金本报告期末的财务状况以及本报告期间的经营成果和基金净值变动情况等有关信息。

6.4.4 本报告期所采用的会计政策、会计估计与最近一期年度报告相一致的说明

本报告期所采用的会计政策、会计估计与最近一期年度报告相一致。

6.4.5 会计政策和会计估计变更以及差错更正的说明

6.4.5.1 会计政策变更的说明

本基金本报告期未发生会计政策变更。

6.4.5.2 会计估计变更的说明

本基金本报告期未发生会计估计变更。

6.4.5.3 差错更正的说明

本基金在本报告期间无须说明的会计差错更正。

6.4.6 税项

根据财政部、国家税务总局财税[2002]128号《关于开放式证券投资基金有关税收问题的通知》、财税[2008]1号《关于企业所得税若干优惠政策的通知》、财税[2016]36号《关于全面推开营业税改征增值税试点的通知》、财税[2016]46号《关于进一步明确全面推开营改增试点金融业有关政策的通知》、财税[2016]70号《关于金融机构同业往来等增值税政策的补充通知》、财税[2016]140号《关于明确金融房地产开发教育辅助服务等增值税政策的通知》、财税[2017]2号《关于资管产品增值税政策有关问题的补充通知》、财税[2017]56号《关于资管产品增值税有关问题的通知》、财税[2017]90号《关于租入固定资产进项税额抵扣等增值税政策的通知》及其他相关财税法规和实务操作，主要税项列示如下：

(1) 资管产品运营过程中发生的增值税应税行为，以资管产品管理人为增值税纳税人。资管产品管理人运营资管产品过程中发生的增值税应税行为，暂适用简易计税方法，按照3%的征收率缴纳增值税。

对证券投资基金管理人运用基金买卖股票、债券的转让收入免征增值税，对国债、地方政府债以及金融同业往来利息收入亦免征增值税。资管产品管理人运营资管产品提供的贷款服务，产生的利息及利息性质的收入为销售额。

(2) 对基金从证券市场中取得的收入，包括买卖债券的差价收入，债券的利息收入及其他收入，暂不征收企业所得税。

(3) 对基金取得的企业债券利息收入，应由发行债券的企业在向基金支付利息时代扣代缴20%的个人所得税。

(4) 本基金的城市维护建设税、教育费附加和地方教育附加等税费按照实际缴纳增值税额的适用比例计算缴纳。

6.4.7 重要财务报表项目的说明

6.4.7.1 货币资金

单位：人民币元

项目	本期末 2024年6月30日
活期存款	483,577.76
等于：本金	483,413.23
加：应计利息	164.53
减：坏账准备	-
定期存款	-
等于：本金	-
加：应计利息	-
减：坏账准备	-
其中：存款期限1个月以内	-
存款期限1-3个月	-
存款期限3个月以上	-
其他存款	307,766.79
等于：本金	307,734.15
加：应计利息	32.64
减：坏账准备	-
合计	791,344.55

注：其他存款为本基金存放在开立于基金结算机构的证券账户内的存款。

6.4.7.2 交易性金融资产

单位：人民币元

项目	本期末 2024年6月30日				
	成本	应计利息	公允价值	公允价值变动	
股票	-	-	-	-	
贵金属投资-金交所 黄金合约	-	-	-	-	
债券	交易所市场	2,700,526.22	41,620.68	2,742,160.68	13.78
	银行间市场	273,263,468.99	4,237,450.45	277,785,980.45	285,061.01
	合计	275,963,995.21	4,279,071.13	280,528,141.13	285,074.79
资产支持证券	5,062,765.45	1,726.59	5,092,526.59	28,034.55	
基金	-	-	-	-	
其他	-	-	-	-	
合计	281,026,760.66	4,280,797.72	285,620,667.72	313,109.34	

6.4.7.3 衍生金融资产/负债

6.4.7.3.1 衍生金融资产/负债期末余额

无。

6.4.7.3.2 期末基金持有的期货合约情况

无。

6.4.7.3.3 期末基金持有的黄金衍生品情况

无。

6.4.7.4 买入返售金融资产

6.4.7.4.1 各项买入返售金融资产期末余额

无。

6.4.7.4.2 期末买断式逆回购交易中取得的债券

无。

6.4.7.5 其他资产

无。

6.4.7.6 其他负债

单位：人民币元

项目	本期末 2024年6月30日
应付券商交易单元保证金	-
应付赎回费	-
应付证券出借违约金	-
应付交易费用	26,920.78
其中：交易所市场	-
银行间市场	26,920.78
应付利息	-
预提费用	100,995.54
合计	127,916.32

6.4.7.7 实收基金

金额单位：人民币元

恒越短债债券 A

项目	本期 2024年1月1日至2024年6月30日	
	基金份额（份）	账面金额
上年度末	148,166,028.22	148,166,028.22
本期申购	4,639,660.48	4,639,660.48
本期赎回（以“-”号填列）	-107,269,709.74	-107,269,709.74
基金拆分/份额折算前	-	-
基金拆分/份额折算调整	-	-
本期申购	-	-
本期赎回（以“-”号填列）	-	-
本期末	45,535,978.96	45,535,978.96

恒越短债债券 C

项目	本期	
	2024 年 1 月 1 日至 2024 年 6 月 30 日	
	基金份额 (份)	账面金额
上年度末	183,663,150.26	183,663,150.26
本期申购	71,033,027.73	71,033,027.73
本期赎回 (以“-”号填列)	-68,534,307.60	-68,534,307.60
基金拆分/份额折算前	-	-
基金拆分/份额折算调整	-	-
本期申购	-	-
本期赎回 (以“-”号填列)	-	-
本期末	186,161,870.39	186,161,870.39

恒越短债债券 D

项目	本期	
	2024 年 1 月 1 日至 2024 年 6 月 30 日	
	基金份额 (份)	账面金额
上年度末	1,053.44	1,053.44
本期申购	18,859.69	18,859.69
本期赎回 (以“-”号填列)	-537.11	-537.11
基金拆分/份额折算前	-	-
基金拆分/份额折算调整	-	-
本期申购	-	-
本期赎回 (以“-”号填列)	-	-
本期末	19,376.02	19,376.02

注：申购含红利再投、转换入份额，赎回含转换出份额。

6.4.7.8 未分配利润

单位：人民币元

恒越短债债券 A

项目	已实现部分	未实现部分	未分配利润合计
上年度末	10,297,308.48	128,541.67	10,425,850.15
加：会计政策变更	-	-	-
前期差错更正	-	-	-
其他	-	-	-
本期期初	10,297,308.48	128,541.67	10,425,850.15
本期利润	1,480,364.63	-42,712.61	1,437,652.02
本期基金份额交易产生的变动数	-7,810,125.74	-70,869.33	-7,880,995.07
其中：基金申购款	364,881.39	3,406.93	368,288.32
基金赎回款	-8,175,007.13	-74,276.26	-8,249,283.39
本期已分配利润	-	-	-
本期末	3,967,547.37	14,959.73	3,982,507.10

恒越短债债券 C

项目	已实现部分	未实现部分	未分配利润合计
上年度末	11,742,775.49	160,399.67	11,903,175.16
加：会计政策变更	-	-	-
前期差错更正	-	-	-
其他	-	-	-
本期期初	11,742,775.49	160,399.67	11,903,175.16
本期利润	3,147,046.85	-95,522.44	3,051,524.41
本期基金份额交易产生的变动数	64,769.68	-1,970.34	62,799.34
其中：基金申购款	5,060,046.64	45,702.66	5,105,749.30
基金赎回款	-4,995,276.96	-47,673.00	-5,042,949.96
本期已分配利润	-	-	-
本期末	14,954,592.02	62,906.89	15,017,498.91

恒越短债债券 D

项目	已实现部分	未实现部分	未分配利润合计
上年度末	74.65	0.77	75.42
加：会计政策变更	-	-	-
前期差错更正	-	-	-
其他	-	-	-
本期期初	74.65	0.77	75.42
本期利润	178.26	-5.69	172.57
本期基金份额交易产生的变动数	1,459.22	8.75	1,467.97
其中：基金申购款	1,505.18	9.03	1,514.21
基金赎回款	-45.96	-0.28	-46.24
本期已分配利润	-	-	-
本期末	1,712.13	3.83	1,715.96

6.4.7.9 存款利息收入

单位：人民币元

项目	本期
	2024 年 1 月 1 日至 2024 年 6 月 30 日
活期存款利息收入	5,916.82
定期存款利息收入	-
其他存款利息收入	349.80
结算备付金利息收入	-
其他	-
合计	6,266.62

注：1、其他存款利息收入为本基金存放在开立于基金结算机构的证券资金账户内的存款的利息收入。

2、其他项为基金申购款利息收入。

6.4.7.10 股票投资收益

6.4.7.10.1 股票投资收益项目构成

无。

6.4.7.10.2 股票投资收益——买卖股票差价收入

无。

6.4.7.10.3 股票投资收益——证券出借差价收入

无。

6.4.7.11 债券投资收益

6.4.7.11.1 债券投资收益项目构成

单位：人民币元

项目	本期
	2024年1月1日至2024年6月30日
债券投资收益——利息收入	5,653,496.46
债券投资收益——买卖债券（债转股及债券到期兑付）差价收入	480,934.67
债券投资收益——赎回差价收入	-
债券投资收益——申购差价收入	-
合计	6,134,431.13

6.4.7.11.2 债券投资收益——买卖债券差价收入

单位：人民币元

项目	本期
	2024年1月1日至2024年6月30日
卖出债券（债转股及债券到期兑付）成交总额	981,161,321.02
减：卖出债券（债转股及债券到期兑付）成本总额	964,187,700.53
减：应计利息总额	16,461,340.40
减：交易费用	31,345.42
买卖债券差价收入	480,934.67

6.4.7.11.3 债券投资收益——赎回差价收入

无。

6.4.7.11.4 债券投资收益——申购差价收入

无。

6.4.7.12 资产支持证券投资收益

6.4.7.12.1 资产支持证券投资收益项目构成

单位：人民币元

项目	本期 2024年1月1日至2024年6月30日
资产支持证券投资收益——利息收入	59,329.79
资产支持证券投资收益——买卖资产支持证券 差价收入	5,303.40
资产支持证券投资收益——赎回差价收入	-
资产支持证券投资收益——申购差价收入	-
合计	64,633.19

6.4.7.12.2 资产支持证券投资收益——买卖资产支持证券差价收入

单位：人民币元

项目	本期 2024年1月1日至2024年6月30日
卖出资产支持证券成交总额	3,923,260.06
减：卖出资产支持证券成本总额	3,857,386.60
减：应计利息总额	60,560.06
减：交易费用	10.00
资产支持证券投资收益	5,303.40

6.4.7.12.3 资产支持证券投资收益——赎回差价收入

无。

6.4.7.12.4 资产支持证券投资收益——申购差价收入

无。

6.4.7.13 贵金属投资收益

6.4.7.13.1 贵金属投资收益项目构成

无。

6.4.7.13.2 贵金属投资收益——买卖贵金属差价收入

无。

6.4.7.13.3 贵金属投资收益——赎回差价收入

无。

6.4.7.13.4 贵金属投资收益——申购差价收入

无。

6.4.7.14 衍生工具收益

6.4.7.14.1 衍生工具收益——买卖权证差价收入

无。

6.4.7.14.2 衍生工具收益——其他投资收益

无。

6.4.7.15 股利收益

本基金不投资股票。

6.4.7.16 公允价值变动收益

单位：人民币元

项目名称	本期
	2024年1月1日至2024年6月30日
1. 交易性金融资产	-138,240.74
股票投资	-
债券投资	-160,275.29
资产支持证券投资	22,034.55
基金投资	-
贵金属投资	-
其他	-
2. 衍生工具	-
权证投资	-
3. 其他	-
减：应税金融商品公允价值变动产生的预估增值税	-
合计	-138,240.74

6.4.7.17 其他收入

单位：人民币元

项目	本期
	2024年1月1日至2024年6月30日
基金赎回费收入	4,478.56
合计	4,478.56

6.4.7.18 信用减值损失

无。

6.4.7.19 其他费用

单位：人民币元

项目	本期
	2024年1月1日至2024年6月30日
审计费用	32,323.20
信息披露费	59,672.34
证券出借违约金	-
账户维护费	27,000.00
其他	600.00
合计	119,595.54

6.4.8 或有事项、资产负债表日后事项的说明

6.4.8.1 或有事项

截至资产负债表日，本基金无需要说明的或有事项。

6.4.8.2 资产负债表日后事项

截至财务报表报出日，本基金无需要作披露的资产负债表日后事项。

6.4.9 关联方关系

6.4.9.1 本报告期存在控制关系或其他重大利害关系的关联方发生变化的情况

本报告期内不存在控制关系或其他重大利害关系的关联方发生变化的情况。

6.4.9.2 本报告期与基金发生关联交易的各关联方

关联方名称	与本基金的关系
恒越基金管理有限公司（“恒越基金”）	基金管理人、注册登记机构、基金销售机构
中国邮政储蓄银行股份有限公司（“邮储银行”）	基金托管人

注：以下关联交易均在正常业务范围内按一般商业条款订立。

6.4.10 本报告期及上年度可比期间的关联方交易

6.4.10.1 通过关联方交易单元进行的交易

6.4.10.1.1 股票交易

无。

6.4.10.1.2 债券交易

无。

6.4.10.1.3 债券回购交易

无。

6.4.10.1.4 权证交易

无。

6.4.10.1.5 应支付关联方的佣金

无。

6.4.10.2 关联方报酬

6.4.10.2.1 基金管理费

单位：人民币元

项目	本期 2024年1月1日至2024年6 月30日	上年度可比期间 2023年1月1日至2023年 6月30日
当期发生的基金应支付的管理费	436,896.62	1,175,681.58
其中：应支付销售机构的客户维护费	161,810.62	361,446.31
应支付基金管理人的净管理费	275,086.00	814,235.27

注：支付基金管理人的管理人报酬按前一日基金资产净值 0.30% 的年费率计提，逐日累计至每月

月底，按月支付。其计算公式为：日管理人报酬=前一日基金资产净值×0.30%/当年天数。

6.4.10.2.2 基金托管费

单位：人民币元

项目	本期 2024年1月1日至2024年6 月30日	上年度可比期间 2023年1月1日至2023年 6月30日
当期发生的基金应支付的托管费	72,816.17	195,946.84

注：支付基金托管人的托管费按前一日基金资产净值0.05%的年费率计提，逐日累计至每月月底，按月支付。其计算公式为：日托管费=前一日基金资产净值×0.05%/当年天数。

6.4.10.2.3 销售服务费

单位：人民币元

获得销售服务费的 各关联方名称	本期 2024年1月1日至2024年6月30日			
	当期发生的基金应支付的销售服务费			
	恒越短债债券 A	恒越短债债券 C	恒越短债债券 D	合计
恒越基金	-	8,590.05	-	8,590.05
合计	-	8,590.05	-	8,590.05
获得销售服务费的 各关联方名称	上年度可比期间 2023年1月1日至2023年6月30日			
	当期发生的基金应支付的销售服务费			
	恒越短债债券 A	恒越短债债券 C	恒越短债债券 D	合计
恒越基金	-	21,258.86	-	21,258.86
合计	-	21,258.86	-	21,258.86

注：C类基金份额支付的销售服务费按前一日C类基金资产净值×0.20%的年费率计提，逐日累计至每月月底，按月支付。其计算公式为：C类基金日销售服务费=前一日C类基金基金资产净值×0.20%/当年天数。

6.4.10.3 与关联方进行银行间同业市场的债券(含回购)交易

无。

6.4.10.4 报告期内转融通证券出借业务发生重大关联交易事项的说明

6.4.10.4.1 与关联方通过约定申报方式进行的适用固定期限费率的证券出借业务的情况

无。

6.4.10.4.2 与关联方通过约定申报方式进行的适用市场化期限费率的证券出借业务的情况

无。

6.4.10.5 各关联方投资本基金的情况

6.4.10.5.1 报告期内基金管理人运用固有资金投资本基金的情况

无。

6.4.10.5.2 报告期末除基金管理人之外的其他关联方投资本基金的情况

无。

6.4.10.6 由关联方保管的银行存款余额及当期产生的利息收入

单位：人民币元

关联方名称	本期 2024年1月1日至2024年6月30日		上年度可比期间 2023年1月1日至2023年6月30日	
	期末余额	当期利息收入	期末余额	当期利息收入
邮储银行	483,577.76	5,916.82	4,511,502.83	20,350.69

注：本基金的银行存款由基金托管人保管，按银行同业利率计息。

6.4.10.7 本基金在承销期内参与关联方承销证券的情况

无。

6.4.10.8 其他关联交易事项的说明

无。

6.4.11 利润分配情况

无。

6.4.12 期末（2024年6月30日）本基金持有的流通受限证券

6.4.12.1 因认购新发/增发证券而于期末持有的流通受限证券

无。

6.4.12.2 期末持有的暂时停牌等流通受限股票

无。

6.4.12.3 期末债券正回购交易中作为抵押的债券

6.4.12.3.1 银行间市场债券正回购

截至本报告期末，本基金从事银行间债券正回购交易形成的卖出回购证券余额 36,007,989.04 元，是以如下债券作为质押：

金额单位：人民币元

债券代码	债券名称	回购到期日	期末估值单	数量（张）	期末估值总额
------	------	-------	-------	-------	--------

			价		
012480493	24 苏州高新 SCP007	2024 年 7 月 1 日	100.96	100,000	10,096,037.16
012480738	24 中建七局 SCP001(科创票据)	2024 年 7 月 1 日	100.71	80,000	8,056,937.21
102101874	21 诚通控股 MTN005	2024 年 7 月 1 日	102.96	200,000	20,592,288.52
合计				380,000	38,745,262.89

6.4.12.3.2 交易所市场债券正回购

无。

6.4.12.4 期末参与转融通证券出借业务的证券

无。

6.4.13 金融工具风险及管理

6.4.13.1 风险管理政策和组织架构

本基金是一只进行主动投资的债券型证券投资基金，属于较低风险品种，本基金投资的金融工具主要为债券投资。本基金在日常经营活动中面临的与这些金融工具相关的风险主要包括信用风险、流动性风险及市场风险。本基金的基金管理人从事风险管理的主要目标是争取将以上风险控制在限定的范围之内，使本基金在风险和收益之间取得最佳的平衡以实现“预期风险与预期收益高于货币市场基金，低于股票型基金和混合型基金”的风险收益目标。

本基金的基金管理人奉行全面风险管理体系的建设，董事会主要负责基金管理人风险管理战略和控制政策、协调突发重大风险等事项。公司督察长负责对基金管理人各业务环节合法合规运作的监督检查和基金管理人内部稽核监控工作，并可向基金管理人董事会和中国证监会直接报告。经营管理层下设风控稽核部门，进行各部门管理程序的风险确认，并对各类风险予以事先充分的评估和防范，并进行及时控制和采取应急措施；在业务操作层面稽核部门负责基金管理人各部门的风险控制检查，定期不定期对业务部门内部控制制度执行情况和遵循国家法律、法规及其他规定的执行情况进行检查，并适时提出修改建议；风控部门同时负责投资限制指标体系的设定和更新，对于违反指标体系的投资进行监查和风险评估，并负责协助各部门修正、修订内部控制作业制度，并对各部门的日常作业，依据风险管理的考评，定期或不定期对各项风险指标进行监督，并提出内控建议。本基金的基金管理人建立了以风险控制委员会为核心的、由督察长、风险控制委员会、风控稽核部门和相关业务部门构成的风险管理架构体系。

本基金的基金管理人对于金融工具的风险管理方法主要是通过定性分析和定量分析的方法去

估测各种风险产生的可能损失。从定性分析的角度出发，判断风险损失的严重程度和出现同类风险损失的频度。而从定量分析的角度出发，根据本基金的投资目标，结合基金资产所运用金融工具特征通过特定的风险量化指标，确定风险损失的限度和相应置信程度，及时可靠地对各种风险进行监督、检查和评估，并通过相应决策，将风险控制在可承受的范围内。

6.4.13.2 信用风险

信用风险是指基金在交易过程中因交易对手未履行合约责任，或者基金所投资证券之发行人出现违约、拒绝支付到期本息等情况，导致基金资产损失和收益变化的风险。

本基金的基金管理人在交易前对交易对手的资信状况进行了充分的评估。本基金的活期银行存款存放在本基金的托管人邮储银行，还有部分存款存放在开立于本基金的结算机构的证券账户内，因而与银行存款相关的信用风险不重大。本基金在交易所进行的交易均以中国证券登记结算有限责任公司为交易对手完成证券交收和款项清算，违约风险可能性很小；在银行间同业市场进行交易前均对交易对手进行信用评估并对证券交割方式进行限制以控制相应的信用风险。

本基金的基金管理人建立了信用风险管理流程，通过对投资品种信用等级评估来控制证券发行人的信用风险，且通过分散化投资以分散信用风险。

6.4.13.2.1 按短期信用评级列示的债券投资

单位：人民币元

短期信用评级	本期末 2024年6月30日	上年度末 2023年12月31日
A-1	0.00	0.00
A-1 以下	0.00	0.00
未评级	80,863,484.58	157,725,084.16
合计	80,863,484.58	157,725,084.16

注：本表信用评级指第三方评级机构对其出具的债项评级。

6.4.13.2.2 按短期信用评级列示的资产支持证券投资

单位：人民币元

短期信用评级	本期末 2024年6月30日	上年度末 2023年12月31日
A-1	0.00	0.00
A-1 以下	0.00	0.00
未评级	0.00	0.00
合计	0.00	0.00

注：本表信用评级指第三方评级机构对其出具的评级。

6.4.13.2.3 按短期信用评级列示的同业存单投资

单位：人民币元

短期信用评级	本期末	上年度末
--------	-----	------

	2024 年 6 月 30 日	2023 年 12 月 31 日
A-1	0.00	0.00
A-1 以下	0.00	0.00
未评级	4,948,946.23	0.00
合计	4,948,946.23	0.00

注：本表信用评级指第三方评级机构对其出具的债项评级。

6.4.13.2.4 按长期信用评级列示的债券投资

单位：人民币元

长期信用评级	本期末 2024 年 6 月 30 日	上年度末 2023 年 12 月 31 日
AAA	40,179,852.03	99,815,253.83
AAA 以下	0.00	0.00
未评级	30,685,059.73	52,632,310.47
合计	70,864,911.76	152,447,564.30

注：本表信用评级指第三方评级机构对其出具的债项评级。

6.4.13.2.5 按长期信用评级列示的资产支持证券投资

单位：人民币元

长期信用评级	本期末 2024 年 6 月 30 日	上年度末 2023 年 12 月 31 日
AAA	0.00	3,195,462.87
AAA 以下	0.00	0.00
未评级	0.00	0.00
合计	0.00	3,195,462.87

注：本表信用评级指第三方评级机构对其出具的评级。

6.4.13.2.6 按长期信用评级列示的同业存单投资

单位：人民币元

长期信用评级	本期末 2024 年 6 月 30 日	上年度末 0.00
AAA	0.00	0.00
AAA 以下	0.00	0.00
未评级	0.00	0.00
合计	0.00	0.00

注：本表信用评级指第三方评级机构对其出具的债项评级。

6.4.13.3 流动性风险

流动性风险是指基金在履行与金融负债有关的义务时遇到资金短缺的风险。本基金的流动性风险一方面来自于基金份额持有人可随时要求赎回其持有的基金份额，另一方面来自于投资品种所处的交易市场不活跃而带来的变现困难或因投资集中而无法在市场出现剧烈波动的情况下以合理的价格变现。

针对兑付赎回资金的流动性风险，本基金的基金管理人每日对本基金的申购赎回情况进行严密监控并预测流动性需求，保持基金投资组合中的可用现金头寸与之相匹配。本基金的基金管理人在基金合同中设计了巨额赎回条款，约定在非常情况下赎回申请的处理方式，控制因开放申购赎回模式带来的流动性风险，有效保障基金持有人利益。

于 2024 年 6 月 30 日，除卖出回购金融资产款余额（该利息金额不重大）外，本基金所承担的其他金融负债的合约约定到期日均为一个月以内且不计息，可赎回基金份额净值（净资产）无固定到期日且不计息，因此账面余额约为未折现的合约到期现金流量。

6.4.13.3.1 金融资产和金融负债的到期期限分析

无。

6.4.13.3.2 报告期内本基金组合资产的流动性风险分析

本基金的基金管理人在基金运作过程中严格按照《公开募集证券投资基金运作管理办法》及《公开募集开放式证券投资基金流动性风险管理规定》（自 2017 年 10 月 1 日起施行）等法规的要求对本基金组合资产的流动性风险进行管理，通过独立的风控部门对本基金的组合持仓集中度指标、流通受限的投资品种比例以及组合在短时间内变现能力的综合指标等流动性指标进行持续的监测和分析。

本基金投资于一家公司发行的证券市值不超过基金资产净值的 10%，且本基金与由本基金的基金管理人管理的其他基金共同持有一家公司的证券不得超过该证券的 10%。

本基金所持部分证券在证券交易所上市，其余亦可在银行间同业市场交易。此外，本基金可通过卖出回购金融资产方式借入短期资金应对流动性需求，其上限一般不超过基金持有的债券投资的公允价值。本基金主动投资于流动性受限资产的市值合计不得超过基金资产净值的 15%。

本基金的基金管理人每日对基金组合资产中 7 个工作日可变现资产的可变现价值进行审慎评估与测算，确保每日确认的净赎回申请不得超过 7 个工作日可变现资产的可变现价值。于本报告期末，本基金组合资产中 7 个工作日可变现资产的账面价值超过经确认的当日净赎回金额。

同时，本基金的基金管理人通过合理分散逆回购交易的到期日与交易对手的集中度；按照穿透原则对交易对手的财务状况、偿付能力及杠杆水平等进行必要的尽职调查与严格的准入管理，以及对不同的交易对手实施交易额度管理并进行动态调整等措施严格管理本基金从事逆回购交易的流动性风险和交易对手风险。此外，本基金的基金管理人建立了逆回购交易质押品管理制度：根据质押品的资质确定质押率水平；持续监测质押品的风险状况与价值变动以确保质押品按公允价值计算足额；并在与私募类证券资管产品及中国证监会认定的其他主体为交易对手开展逆回购交易时，可接受质押品的资质要求与基金合同约定的投资范围保持一致。

6.4.13.4 市场风险

市场风险是指基金所持金融工具的公允价值或未来现金流量因所处市场各类价格因素的变动而发生波动的风险，包括利率风险、外汇风险和其他价格风险。

6.4.13.4.1 利率风险

利率风险是指金融工具的公允价值或未来现金流量受市场利率变动而发生波动的风险。利率敏感性金融工具均面临由于市场利率上升而导致公允价值下降的风险，其中浮动利率类金融工具还面临每个付息期间结束根据市场利率重新定价时对于未来现金流影响的风险。

本基金的基金管理人定期对本基金面临的利率敏感性缺口进行监控，并通过调整投资组合的久期等方法对上述利率风险进行管理。

本基金主要投资于交易所及银行间市场交易的固定收益品种，因此存在相应的利率风险。

6.4.13.4.1.1 利率风险敞口

单位：人民币元

本期末 2024年 6月 30日	1个月以内	1-3个月	3个月-1年	1-5年	5年以上	不计息	合计
资产							
银行存款	791,344.55	-	-	-	-	-	791,344.55
交易性金融资产	16,314,332.64	61,786,685.28	136,654,738.04	70,864,911.76	-	0.00	285,620,667.72
应收申购款	-	-	-	-	-	-547,743.31	547,743.31
应收	-	-	-	-	-	-300,000.00	300,000.00

清算款							
资产总计	17,105,677.19	161,786,685.28	136,654,738.04	70,864,911.76		-847,743.31	287,259,755.58
负债							
应付赎回款	-	-	-	-		-282,374.16	282,374.16
应付管理人报酬	-	-	-	-		-61,789.12	61,789.12
应付托管费	-	-	-	-		-10,298.20	10,298.20
卖出回购金融资产款	36,007,989.04	-	-	-		-	36,007,989.04
应付销售服务费	-	-	-	-		-33,122.19	33,122.19
应交税	-	-	-	-		-17,319.21	17,319.21

其他负债	-	-	-	-	-	-127,916.32	127,916.32
负债总计	36,007,989.04	-	-	-	-	-532,819.20	36,540,808.24
利率敏感度缺口	-18,902,311.85	61,786,685.28	136,654,738.04	70,864,911.76	-	-314,924.11	250,718,947.34
上年度末 2023年 12月 31日	1个月以内	1-3个月	3个月-1年	1-5年	5年以上	不计息	合计
资产							
货币资金	1,679,639.83	-	-	-	-	-	1,679,639.83
交易性金融资产	3,058,287.12	30,879,238.25	330,890,025.21	106,478,469.90	7,899,169.29	-	479,205,189.77
应收申购款	-	-	-	-	-	2,042,377.63	2,042,377.63
资	4,737,926.95	30,879,238.	330,890,025	106,478,469	7,899,169.	2,042,377.	482,927,207

产总计		25	.21	.90	29	63	.23
负债							
应付赎回款	-	-	-	-	-	-274,576.75	274,576.75
应付管理人报酬	-	-	-	-	-	-104,487.64	104,487.64
应付托管费	-	-	-	-	-	-17,414.62	17,414.62
卖出回购金融资产款	128,064,842.63	-	-	-	-	-	128,064,842.63
应付销售服务费	-	-	-	-	-	-33,059.33	33,059.33
应交税费	-	-	-	-	-	-36,042.28	36,042.28
其他负	-	-	-	-	-	-237,451.33	237,451.33

债							
负债总计	128,064,842.63	-	-	-	-	-703,031.95	128,767,874.58
利率敏感度缺口	-123,326,915.68	30,879,238.25	330,890,025.21	106,478,469.90	7,899,169.29	1,339,345.68	354,159,332.65

注：表中所示为本基金资产及负债的账面价值，并按照合约规定的利率重新定价日或到期日孰早者予以分类。

6.4.13.4.1.2 利率风险的敏感性分析

假设	该利率敏感性分析数据结果为基于本基金报表日组合持有债券资产的利率风险状况测算的理论变动值。		
	假定所有期限的利率均以相同幅度变动 25 个基点，其他市场变量均不发生变化。		
	此项影响并未考虑基金管理人为降低利率风险而可能采取的风险管理活动。		
	银行存款、结算备付金、存出保证金均以活期存款利率计息，假定利率仅影响该类资产的未来收益，而对其本身的公允价值无重大影响；买入返售金融资产（如有）的利息收益和卖出回购金融资产（如有）的利息支出在交易时已确定，不受利率变化影响。		
分析	相关风险变量的变动	对资产负债表日基金资产净值的影响金额（单位：人民币元）	
		本期末（2024 年 6 月 30 日）	上年度末（2023 年 12 月 31 日）
	利率下降 25 个基点	1,123,265.66	2,242,235.55
	利率上升 25 个基点	-1,111,556.07	-2,214,363.23

6.4.13.4.2 外汇风险

外汇风险是指金融工具的公允价值或未来现金流量因外汇汇率变动而发生波动的风险。本基金不持有不以记账本位币计价的资产，因此不存在相应的外汇风险。

6.4.13.4.3 其他价格风险

其他价格风险是指基金所持金融工具的公允价值或未来现金流量因除市场利率和外汇汇率以

外的市场价格因素变动而发生波动的风险。本基金主要投资于证券交易所上市或银行间同业市场交易债券，所面临的其他价格风险来源于单个证券发行主体自身经营情况或特殊事项的影响，也可能来源于证券市场整体波动的影响。

本基金的基金管理人在构建和管理投资组合的过程中，采用“自上而下”的策略，通过对宏观经济情况及政策的分析，结合证券市场运行情况，做出资产配置及组合构建的决定；通过对单个证券的定性分析及定量分析，选择符合基金合同约定范围的投资品种进行投资。本基金的基金管理人定期结合宏观及微观环境的变化，对投资策略、资产配置、投资组合进行修正，来主动应对可能发生的市场价格风险。

本基金通过投资组合的分散化降低其他价格风险。基金的投资组合比例为：投资于债券资产的比例不低于基金资产的 80%，其中投资于短期债券的资产不低于非现金基金资产的 80%。本基金应当保持不低于基金资产净值 5% 的现金或到期日在一年以内的政府债券，其中，现金不包括结算备付金、存出保证金、应收申购款等。

此外，本基金的基金管理人每日对本基金所持有的证券价格实施监控，定期运用多种定量方法对基金进行风险度量，包括 VaR(Value at Risk) 指标等来测试本基金面临的潜在价格风险，及时可靠地对风险进行跟踪和控制。

于报告期末，本基金主要投资于银行间市场和证券交易所交易的固定收益品种，不投资股票等权益类资产，也不投资可转换债券（可分离交易可转债的纯债部分除外）和可交换债券，因此无重大其他价格风险。

6.4.13.4.3.1 其他价格风险敞口

无。

6.4.13.4.3.2 其他价格风险的敏感性分析

无。

6.4.13.4.4 采用风险价值法管理风险

本基金未采用风险价值法或类似方法分析、管理市场风险。

6.4.14 公允价值

6.4.14.1 金融工具公允价值计量的方法

公允价值计量结果所属的层次，由对公允价值计量整体而言具有重要意义的输入值所属的最低层次决定：第一层次：相同资产或负债在活跃市场上未经调整的报价；第二层次：除第一层次输入值外相关资产或负债直接或间接可观察的输入值；第三层次：相关资产或负债的不可观察输入值。

6.4.14.2 持续的以公允价值计量的金融工具

6.4.14.2.1 各层次金融工具的公允价值

单位：人民币元

公允价值计量结果所属的层次	本期末 2024 年 6 月 30 日	上年度末 2023 年 12 月 31 日
第一层次	-	-
第二层次	285,620,667.72	479,205,189.77
第三层次	-	-
合计	285,620,667.72	479,205,189.77

6.4.14.2.2 公允价值所属层次间的重大变动

本基金以导致各层次之间转换的事项发生日为确认各层次之间转换的时点。

对于证券交易所上市的股票和债券，若出现重大事项停牌、交易不活跃（包括涨跌停时的交易不活跃）、或属于非公开发行等情况，本基金不会于停牌日至交易恢复活跃日期间、交易不活跃期间及限售期间将相关股票和债券的公允价值列入第一层次；并根据估值调整中采用的不可观察输入值对于公允价值的影响程度，确定相关股票和债券的公允价值应属第二层次还是第三层次。

6.4.14.3 非持续的以公允价值计量的金融工具的说明

于 2024 年 6 月 30 日，本基金未持有非持续的以公允价值计量的金融资产。

6.4.14.4 不以公允价值计量的金融工具的相关说明

不以公允价值计量的金融资产和负债主要包括应收款项和其他金融负债，其账面价值与公允价值相差很小。

6.4.15 有助于理解和分析会计报表需要说明的其他事项

无。

§ 7 投资组合报告

7.1 期末基金资产组合情况

金额单位：人民币元

序号	项目	金额	占基金总资产的比例 (%)
1	权益投资	-	-
	其中：股票	-	-
2	基金投资	-	-
3	固定收益投资	285,620,667.72	99.43
	其中：债券	280,528,141.13	97.66
	资产支持证券	5,092,526.59	1.77
4	贵金属投资	-	-
5	金融衍生品投资	-	-
6	买入返售金融资产	-	-
	其中：买断式回购的买入返售金融资产	-	-
7	银行存款和结算备付金合计	791,344.55	0.28
8	其他各项资产	847,743.31	0.30
9	合计	287,259,755.58	100.00

注：1、本基金不投资港股通股票。

2、本基金本报告期末未参与转融通证券出借业务。

7.2 报告期末按行业分类的股票投资组合

7.2.1 报告期末按行业分类的境内股票投资组合

无。

7.2.2 报告期末按行业分类的港股通投资股票投资组合

无。

7.3 期末按公允价值占基金资产净值比例大小排序的所有股票投资明细

本基金不投资股票。

7.4 报告期内股票投资组合的重大变动

7.4.1 累计买入金额超出期初基金资产净值 2%或前 20 名的股票明细

本基金不投资股票。

7.4.2 累计卖出金额超出期初基金资产净值 2%或前 20 名的股票明细

本基金不投资股票。

7.4.3 买入股票的成本总额及卖出股票的收入总额

无。

7.5 期末按债券品种分类的债券投资组合

金额单位：人民币元

序号	债券品种	公允价值	占基金资产净值比例 (%)
1	国家债券	2,742,160.68	1.09
2	央行票据	-	-
3	金融债券	42,394,518.38	16.91
	其中：政策性金融债	11,298,306.23	4.51
4	企业债券	-	-
5	企业短期融资券	40,275,601.00	16.06
6	中期票据	190,166,914.84	75.85
7	可转债（可交换债）	-	-
8	同业存单	4,948,946.23	1.97
9	其他	-	-
10	合计	280,528,141.13	111.89

7.6 期末按公允价值占基金资产净值比例大小排序的前五名债券投资明细

金额单位：人民币元

序号	债券代码	债券名称	数量（张）	公允价值	占基金资产净值比例 (%)
1	1920049	19 成都银行二级	200,000	20,852,568.31	8.32
2	102101874	21 诚通控股 MTN005	200,000	20,592,288.52	8.21
3	101901008	19 铜陵建投 MTN001	100,000	10,465,770.49	4.17
4	102101477	21 义乌国资 MTN007	100,000	10,416,213.11	4.15
5	102103005	21 栖霞建设 MTN002	100,000	10,376,234.97	4.14

7.7 期末按公允价值占基金资产净值比例大小排序的所有资产支持证券投资明细

金额单位：人民币元

序号	证券代码	证券名称	数量（份）	公允价值	占基金资产净值比例 (%)
1	262142	芯鑫 1A1	50,000	2,903,699.06	1.16
2	143682	玮盈 1A	20,000	1,944,946.18	0.78
3	2389425	23 工元至诚 7 优先	20,000	220,273.27	0.09
4	2389403	23 招元和萃 7 优先	20,000	23,608.08	0.01

7.8 报告期末按公允价值占基金资产净值比例大小排序的前五名贵金属投资明细

无。

7.9 期末按公允价值占基金资产净值比例大小排序的前五名权证投资明细

无。

7.10 报告期末本基金投资的国债期货交易情况说明

7.10.1 本期国债期货投资政策

本基金不投资国债期货。

7.10.2 本期国债期货投资评价

本基金不投资国债期货。

7.11 投资组合报告附注

7.11.1 基金投资的前十名证券的发行主体本期是否出现被监管部门立案调查，或在报告编制日前一年内受到公开谴责、处罚的情形

根据公开市场信息显示，本报告编制日前一年内，中国民生银行股份有限公司因规避委托贷款监管，违规利用委托债权投资业务向企业融资等违法违规行为被国家金融监督管理总局处以罚款 4780 万元的行政处罚。除此以外，前十名其余证券的发行主体没有出现被监管部门立案调查或编制日前一年内受到公开谴责、处罚的情形。

本基金对上述证券的投资决策说明：本公司投研团队基于对上述证券的基本面研究，认为上述事件不改变其长期投资价值。本基金管理人对上述证券的投资决策遵循公司的投资决策制度。

7.11.2 基金投资的前十名股票是否超出基金合同规定的备选股票库

本基金不投资股票。

7.11.3 期末其他各项资产构成

单位：人民币元

序号	名称	金额
1	存出保证金	-
2	应收清算款	300,000.00
3	应收股利	-
4	应收利息	-
5	应收申购款	547,743.31
6	其他应收款	-
7	待摊费用	-
8	其他	-
9	合计	847,743.31

7.11.4 期末持有的处于转股期的可转换债券明细

无。

7.11.5 期末前十名股票中存在流通受限情况的说明

无。

7.11.6 投资组合报告附注的其他文字描述部分

因四舍五入原因，投资组合报告中市值占净值比例的分项之和与合计可能存在尾差。

§ 8 基金份额持有人信息

8.1 期末基金份额持有人户数及持有人结构

份额单位：份

份额级别	持有人户数 (户)	户均持有的基金份额	持有人结构			
			机构投资者		个人投资者	
			持有份额	占总份额比例 (%)	持有份额	占总份额比例 (%)
恒越短债债券 A	538	84,639.37	40,032,547.53	87.91	5,503,431.43	12.09
恒越短债债券 C	11,667	15,956.28	68,422.24	0.04	186,093,448.15	99.96
恒越短债债券 D	9	2,152.89	0.00	0.00	19,376.02	100.00
合计	12,214	18,971.44	40,100,969.77	17.31	191,616,255.60	82.69

8.2 期末基金管理人的从业人员持有本基金的情况

项目	份额级别	持有份额总数 (份)	占基金总份额比例 (%)
基金管理人所有从业人员持有本基金	恒越短债债券 A	38,318.02	0.0841
	恒越短债债券 C	54,073.24	0.0290
	恒越短债债券 D	320.44	1.6538
	合计	92,711.70	0.0400

8.3 期末基金管理人的从业人员持有本开放式基金份额总量区间情况

项目	份额级别	持有基金份额总量的数量区间 (万份)
本公司高级管理人员、基金投资和部门负责人持有本开放式基金	恒越短债债券 A	0
	恒越短债债券 C	0
	恒越短债债券 D	0
	合计	0
本基金基金经理持有本开放式基金	恒越短债债券 A	0~10
	恒越短债债券 C	0~10
	恒越短债债券 D	0
	合计	0~10

§ 9 开放式基金份额变动

单位：份

项目	恒越短债债券 A	恒越短债债券 C	恒越短债债券 D
基金合同生效日（2021 年 6 月 8 日）基金份额总额	62,186,800.61	175,314,883.00	-
本报告期期初基金份额总额	148,166,028.22	183,663,150.26	1,053.44
本报告期基金总申购份额	4,639,660.48	71,033,027.73	18,859.69
减：本报告期基金总赎回份额	107,269,709.74	68,534,307.60	537.11
本报告期基金拆分变动份额	-	-	-
本报告期期末基金份额总额	45,535,978.96	186,161,870.39	19,376.02

注：总申购份额含红利再投、转换入份额；总赎回份额含转换出份额。

§ 10 重大事件揭示

10.1 基金份额持有人大会决议

本报告期内未召开基金份额持有人大会。

10.2 基金管理人、基金托管人的专门基金托管部门的重大人事变动

本报告期内，本基金管理人、基金托管人的专门基金托管部门无重大人事变动。

10.3 涉及基金管理人、基金财产、基金托管业务的诉讼

本报告期内未发生涉及基金管理人、基金财产、基金托管业务的诉讼事项。

10.4 基金投资策略的改变

本报告期内本基金投资策略未发生改变。

10.5 为基金进行审计的会计师事务所情况

本基金自基金合同生效以来基金管理人聘用普华永道中天会计师事务所（特殊普通合伙）为其审计的会计师事务所。

10.6 管理人、托管人及其高级管理人员受稽查或处罚等情况

10.6.1 管理人及其高级管理人员受稽查或处罚等情况

本报告期内，本基金管理人及其相关高级管理人员无受稽查或处罚等情况。

10.6.2 托管人及其高级管理人员受稽查或处罚等情况

本报告期内，本基金托管人的专门基金托管部门及其相关高级管理人员无受稽查或处罚等情况。

10.7 基金租用证券公司交易单元的有关情况

10.7.1 基金租用证券公司交易单元进行股票投资及佣金支付情况

券商名称	交易单元数量	股票交易		应支付该券商的佣金		备注
		成交金额	占当期股票成交总额的比例 (%)	佣金	占当期佣金总量的比例 (%)	
广发证券	2	-	-	60.50	100.00	-

注：公司对基金交易单元的选择是综合考虑券商的研究能力及其它相关因素后决定的。本基金采用证券公司交易结算模式，可豁免单个券商的交易佣金的比例限制。

10.7.2 基金租用证券公司交易单元进行其他证券投资的情况

金额单位：人民币元

券商名	债券交易	债券回购交易	权证交易
-----	------	--------	------

称	成交金额	占当期债券成交总额的比例 (%)	成交金额	占当期债券回购成交总额的比例 (%)	成交金额	占当期权证成交总额的比例 (%)
广发证券	24,621,400.00	100.00	3,750,000.00	100.00	-	-

注：公司对基金交易单元的选择是综合考虑券商的研究能力及其它相关因素后决定的。本基金采用证券公司交易结算模式，可豁免单个券商的交易佣金的比例限制。

10.8 其他重大事件

序号	公告事项	法定披露方式	法定披露日期
1	恒越基金管理有限公司关于提醒投资者及时更新身份信息资料的公告	中国证监会规定报刊及网站	2024 年 6 月 28 日

§ 11 影响投资者决策的其他重要信息

11.1 报告期内单一投资者持有基金份额比例达到或超过 20%的情况

投资者类别	报告期内持有基金份额变化情况					报告期末持有基金情况	
	序号	持有基金份额比例达到或者超过 20%的时间区间	期初份额	申购份额	赎回份额	持有份额	份额占比 (%)
机构	1	2024年5月16日-2024年5月27日	56,363,186.55	0.00	18,438,277.86	37,924,908.69	16.37

产品特有风险

1、持有人大会投票权集中的风险

当基金份额集中度较高时，少数基金份额持有人所持有的基金份额占比较高，其在召开持有人大会并对审议事项进行投票表决时可能拥有较大话语权。

2、巨额赎回的风险

持有基金份额比例较高的投资者大量赎回时，更容易触发巨额赎回条款，基金份额持有人将可能无法及时赎回所持有的全部基金份额。

3、基金规模较小导致的风险

持有基金份额比例较高的投资者集中赎回后，可能导致基金规模较小，基金持续稳定运作可能面临一定困难。本基金管理人将继续勤勉尽责，执行相关投资策略，力争实现投资目标。

4、基金净值大幅波动的风险

持有基金份额比例较高的投资者大额赎回时，基金管理人进行基金财产变现可能会对基金资产净值造成较大波动。

5、提前终止基金合同的风险

持有基金份额比例较高的投资者集中赎回后，可能导致在其赎回后本基金资产规模长期低于 5000 万元，进而可能导致本基金终止、转换运作方式或与其他基金合并。

11.2 影响投资者决策的其他重要信息

无。

§ 12 备查文件目录

12.1 备查文件目录

- 1、中国证监会准予本基金注册的文件；
- 2、《恒越短债债券型证券投资基金基金合同》；
- 3、《恒越短债债券型证券投资基金托管协议》；
- 4、基金管理人业务资格批件、营业执照；
- 5、基金托管人业务资格批件、营业执照；
- 6、报告期内恒越短债债券型证券投资基金在规定媒介上披露的各项公告。

12.2 存放地点

备查文件存放于基金管理人的办公地址：上海市浦东新区龙阳路 2277 号 21 楼，基金托管人住所：北京市西城区金融大街 3 号 A 座。

12.3 查阅方式

投资者可到基金管理人的住所免费查阅备查文件。在支付工本费后，投资者可在合理时间内取得备查文件的复制件或复印件。

恒越基金管理有限公司

2024 年 8 月 31 日