

# 中海蓝筹灵活配置混合型证券投资基金 2025 年年度报告

2025 年 12 月 31 日

基金管理人：中海基金管理有限公司

基金托管人：中国农业银行股份有限公司

送出日期：2026 年 3 月 30 日

## § 1 重要提示及目录

### 1.1 重要提示

基金管理人的董事会、董事保证本报告所载资料不存在虚假记载、误导性陈述或重大遗漏，并对其内容的真实性、准确性和完整性承担个别及连带的法律责任。本年度报告已经三分之二以上独立董事签字同意，并由董事长签发。

基金托管人中国农业银行股份有限公司(以下简称“农业银行”)根据本基金合同规定，于 2026 年 3 月 26 日复核了本报告中的财务指标、净值表现、利润分配情况、财务会计报告、投资组合报告等内容，保证复核内容不存在虚假记载、误导性陈述或者重大遗漏。

基金管理人承诺以诚实信用、勤勉尽责的原则管理和运用基金资产，但不保证基金一定盈利。

基金的过往业绩并不代表其未来表现。投资有风险，投资者在作出投资决策前应仔细阅读本基金的招募说明书及其更新。

本报告期自 2025 年 1 月 1 日起至 2025 年 12 月 31 日止。

## 1.2 目录

<b>§ 1 重要提示及目录</b> .....	<b>2</b>
1.1 重要提示 .....	2
1.2 目录 .....	3
<b>§ 2 基金简介</b> .....	<b>5</b>
2.1 基金基本情况 .....	5
2.2 基金产品说明 .....	5
2.3 基金管理人和基金托管人 .....	6
2.4 信息披露方式 .....	6
2.5 其他相关资料 .....	6
<b>§ 3 主要财务指标、基金净值表现及利润分配情况</b> .....	<b>6</b>
3.1 主要会计数据和财务指标 .....	6
3.2 基金净值表现 .....	7
3.3 过去三年基金的利润分配情况 .....	10
<b>§ 4 管理人报告</b> .....	<b>11</b>
4.1 基金管理人及基金经理情况 .....	11
4.2 管理人对报告期内本基金运作合规守信情况的说明 .....	12
4.3 管理人对报告期内公平交易情况的专项说明 .....	12
4.4 管理人对报告期内基金的投资策略和业绩表现的说明 .....	13
4.5 管理人对宏观经济、证券市场及行业走势的简要展望 .....	14
4.6 管理人内部有关本基金的监察稽核工作情况 .....	15
4.7 管理人对报告期内基金估值程序等事项的说明 .....	16
4.8 管理人对报告期内基金利润分配情况的说明 .....	16
4.9 报告期内管理人对本基金持有人数或基金资产净值预警情形的说明 .....	16
<b>§ 5 托管人报告</b> .....	<b>16</b>
5.1 报告期内本基金托管人合规守信情况声明 .....	16
5.2 托管人对报告期内本基金投资运作合规守信、净值计算、利润分配等情况的说明 .....	16
5.3 托管人对本年度报告中财务信息等内容真实、准确和完整发表意见 .....	17
<b>§ 6 审计报告</b> .....	<b>17</b>
6.1 审计报告基本信息 .....	17
6.2 审计报告的基本内容 .....	17
<b>§ 7 年度财务报表</b> .....	<b>19</b>
7.1 资产负债表 .....	19
7.2 利润表 .....	20
7.3 净资产变动表 .....	22
7.4 报表附注 .....	24
<b>§ 8 投资组合报告</b> .....	<b>52</b>
8.1 期末基金资产组合情况 .....	52
8.2 报告期末按行业分类的股票投资组合 .....	52

8.3 期末按公允价值占基金资产净值比例大小排序的所有股票投资明细 .....	53
8.4 报告期内股票投资组合的重大变动 .....	56
8.5 期末按债券品种分类的债券投资组合 .....	60
8.6 期末按公允价值占基金资产净值比例大小排序的前五名债券投资明细 .....	61
8.7 期末按公允价值占基金资产净值比例大小排序的所有资产支持证券投资明细 .....	61
8.8 报告期末按公允价值占基金资产净值比例大小排序的前五名贵金属投资明细 .....	61
8.9 期末按公允价值占基金资产净值比例大小排序的前五名权证投资明细 .....	61
8.10 本基金投资股指期货的投资政策 .....	61
8.11 报告期末本基金投资的国债期货交易情况说明 .....	61
8.12 投资组合报告附注 .....	61
<b>§ 9 基金份额持有人信息 .....</b>	<b>62</b>
9.1 期末基金份额持有人户数及持有人结构 .....	62
9.2 期末基金管理人的从业人员持有本基金的情况 .....	63
9.3 期末基金管理人的从业人员持有本开放式基金份额总量区间情况 .....	63
<b>§ 10 开放式基金份额变动 .....</b>	<b>63</b>
<b>§ 11 重大事件揭示 .....</b>	<b>64</b>
11.1 基金份额持有人大会决议 .....	64
11.2 基金管理人、基金托管人的专门基金托管部门的重大人事变动 .....	64
11.3 涉及基金管理人、基金财产、基金托管业务的诉讼 .....	64
11.4 基金投资策略的改变 .....	64
11.5 为基金进行审计的会计师事务所情况 .....	64
11.6 管理人、托管人及相关从业人员受调查或处罚等情况 .....	64
11.7 基金租用证券公司交易单元的有关情况 .....	65
11.8 其他重大事件 .....	67
<b>§ 12 影响投资者决策的其他重要信息 .....</b>	<b>69</b>
12.1 报告期内单一投资者持有基金份额比例达到或超过 20%的情况 .....	69
<b>§ 13 备查文件目录 .....</b>	<b>70</b>
13.1 备查文件目录 .....	70
13.2 存放地点 .....	70
13.3 查阅方式 .....	70

## § 2 基金简介

### 2.1 基金基本情况

基金名称	中海蓝筹灵活配置混合型证券投资基金	
基金简称	中海蓝筹混合	
基金主代码	398031	
基金运作方式	契约型开放式	
基金合同生效日	2008 年 12 月 3 日	
基金管理人	中海基金管理有限公司	
基金托管人	中国农业银行股份有限公司	
报告期末基金份额总额	59,905,740.46 份	
基金合同存续期	不定期	
下属分级基金的基金简称	中海蓝筹混合 A	中海蓝筹混合 C
下属分级基金的交易代码	398031	020361
报告期末下属分级基金的份额总额	52,552,721.51 份	7,353,018.95 份

### 2.2 基金产品说明

投资目标	通过研究股票市场和债券市场的估值水平和价格波动，调整股票、固定收益资产的投资比例，优先投资于沪深 300 指数的成份股和备选成份股中权重较大、基本面较好、流动性较高、价值相对低估的上市公司以及收益率相对较高的固定收益类品种，适当配置部分具备核心优势和高成长性的中小企业，兼顾资本利得和当期利息收益，谋求基金资产的长期稳定增值。
投资策略	<p>一级资产配置：根据股票和债券估值的相对吸引力模型 (ASSVM, A Share Stocks Valuation Model)，动态调整一级资产的权重配置。</p> <p>股票投资：采取核心—卫星投资策略 (Core-Satellite Strategy)，核心组合以沪深 300 指数的成份股和备选成份股中权重较大、基本面较好、流动性较高的上市公司为标的，利用“中海综合估值模型”，精选其中价值相对被低估的优质上市公司；卫星组合关注 A 股市场中具备核心优势和高成长性的中小企业，自下而上、精选个股，获取超越市场平均水平的收益。</p> <p>债券投资：从宏观经济入手，采用自上而下的分析方式，把握市场利率水平的运行态势，根据债券市场收益率曲线的整体运动方向进行久期的选择。在久期确定的基础上，重点选择流动性较好、风险水平合理、到期收益率与信用质量相对较高的债券品种，采取积极主动的投资策略。</p>
业绩比较基准	沪深 300 指数×60%+中债国债指数×40%
风险收益特征	本基金属混合型证券投资基金，为证券投资基金中的较高风险品种。本基金长期平均的风险和预期收益低于股票型基金，高于债券

	型基金、货币市场基金。
--	-------------

### 2.3 基金管理人和基金托管人

项目		基金管理人	基金托管人
名称		中海基金管理有限公司	中国农业银行股份有限公司
信息披露 负责人	姓名	黄乐军	任航
	联系电话	021-38429808	010-66060069
	电子邮箱	xxpl@zhfund.com	tgxxpl@abchina.com
客户服务电话		400-888-9788、021-38789788	95599
传真		021-68419525	010-68121816
注册地址		中国（上海）自由贸易试验区银城中路 68 号 2905-2908 室及 30 层	北京市东城区建国门内大街 69 号
办公地址		上海市浦东新区银城中路 68 号 2905-2908 室及 30 层	北京市西城区复兴门内大街 28 号凯晨世贸中心东座 F9
邮政编码		200120	100031
法定代表人		曾杰	谷澍

### 2.4 信息披露方式

本基金选定的信息披露报纸名称	上海证券报
登载基金年度报告正文的管理人互联网网址	www.zhfund.com
基金年度报告备置地点	上海市浦东新区银城中路 68 号 2905-2908 室及 30 层

### 2.5 其他相关资料

项目	名称	办公地址
会计师事务所	毕马威华振会计师事务所（特殊普通合伙）	中国北京东长安街 1 号东方广场毕马威大楼 8 层
注册登记机构	中海基金管理有限公司	上海市浦东新区银城中路 68 号 2905-2908 室及 30 层

## § 3 主要财务指标、基金净值表现及利润分配情况

### 3.1 主要会计数据和财务指标

金额单位：人民币元

3.1.1 期间数据和指标	2025 年		2024 年	2024 年 1 月 4 日(基金合同生效日) - 2024 年 12 月 31 日	2023 年	
		中海蓝筹混合 A	中海蓝筹混合 C	中海蓝筹混合 A	中海蓝筹混合 C	中海蓝筹混合 A

						混 合 C
本期已实现收益	6,564,161.65	709,859.16	-354,593.63	117,896.14	-3,144,002.48	-
本期利润	6,457,639.33	703,155.77	4,315,955.46	-2,125.82	-5,493,243.29	-
加权平均基金份额本期利润	0.1171	0.1253	0.0849	-0.0010	-0.1013	-
本期加权平均净值利润率	14.87%	15.12%	11.81%	-0.13%	-14.11%	-
本期基金份额净值增长率	14.94%	14.49%	13.52%	12.89%	-13.83%	-
3.1.2 期末数据和指标	2025 年末		2024 年末		2023 年末	
期末可供分配利润	-6,897,905.62	-1,018,972.01	-11,894,496.70	-42,700.54	-16,866,774.01	-
期末可供分配基金份额利润	-0.1313	-0.1386	-0.2442	-0.2476	-0.3342	-
期末基金资产净值	45,654,815.89	6,334,046.94	36,806,411.64	129,774.19	33,601,398.19	-
期末基金份额净值	0.8687	0.8614	0.7558	0.7524	0.6658	-
3.1.3 累计期末指标	2025 年末		2024 年末		2023 年末	
基金份额累计净值增长率	181.00%	29.24%	144.48%	12.89%	115.37%	-

注：1、以上所述基金业绩指标不包括基金份额持有人认购或交易基金的各项费用（例如，申购、赎回费等），计入费用后实际收益水平要低于所列数字。

2、本期已实现收益指基金本期利息收入、投资收益、其他收入（不含公允价值变动收益）扣除相关费用后的余额，本期利润为本期已实现收益加上本期公允价值变动收益。

3、自 2024 年 1 月 4 日起，本基金增加 C 类基金份额类别。

4、本基金增加 C 类基金份额类别后，本基金分设 A 类和 C 类两类基金份额，分别设置对应的基金代码并分别计算基金份额净值。原有的基金份额全部自动转换为中海蓝筹灵活配置混合型证券投资基金 A 类基金份额。

## 3.2 基金净值表现

### 3.2.1 基金份额净值增长率及其与同期业绩比较基准收益率的比较

中海蓝筹混合 A

阶段	份额净值 增长率①	份额净值增 长率标准差 ②	业绩比较 基准收益 率③	业绩比较基 准收益率标 准差④	①-③	②-④
过去三个月	1.92%	0.84%	-0.03%	0.57%	1.95%	0.27%
过去六个月	13.08%	0.77%	9.86%	0.54%	3.22%	0.23%
过去一年	14.94%	0.79%	10.45%	0.56%	4.49%	0.23%
过去三年	12.42%	0.88%	18.89%	0.63%	-6.47%	0.25%
过去五年	-21.13%	1.17%	4.08%	0.67%	-25.21%	0.50%
自基金合同生效 起至今	181.00%	1.37%	148.17%	0.85%	32.83%	0.52%

中海蓝筹混合 C

阶段	份额净值 增长率①	份额净值增 长率标准差 ②	业绩比较 基准收益 率③	业绩比较基 准收益率标 准差④	①-③	②-④
过去三个月	1.82%	0.85%	-0.03%	0.57%	1.85%	0.28%
过去六个月	12.85%	0.77%	9.86%	0.54%	2.99%	0.23%
过去一年	14.49%	0.79%	10.45%	0.56%	4.04%	0.23%
自基金合同生效 起至今	29.24%	0.91%	26.27%	0.68%	2.97%	0.23%

注：1:基金管理人自 2024 年 1 月 4 日起对中海蓝筹灵活配置混合型证券投资基金进行份额分类，原有基金份额为 A 类份额，增设 C 类份额。

2:中海蓝筹灵活配置混合型证券投资基金 A “自基金合同生效起至今”为 2008 年 12 月 3 日（基金合同生效日）至 2025 年 12 月 31 日。中海蓝筹灵活配置混合型证券投资基金 C “自基金合同生效起至今”为 2024 年 1 月 4 日（份额增加日）至 2025 年 12 月 31 日。

3:本基金的业绩比较基准为沪深 300 指数×60%+中债国债指数×40%，我们选取市场认同度很高的沪深 300 指数、中债国债指数作为计算业绩基准指数的基础指数。本基金投资股票的比例为 30%~80%，在一般市场状况下，本基金股票投资比例会控制在 60%左右，债券投资比例控制在 40%左右。我们根据本基金在一般市场状况下的资产配置比例来确定本基金业绩基准指数加权的权重，以使业绩比较更加合理。本基金业绩基准指数每日按照 60%、40%的比例对基础指数进行在平衡，然后得到加权后的业绩基准指数的时间序列。

### 3.2.2 自基金合同生效以来基金份额累计净值增长率变动及其与同期业绩比较基准收益率变动的比较

中海蓝筹混合A累计净值增长率与同期业绩比较基准收益率的历史走势对比图

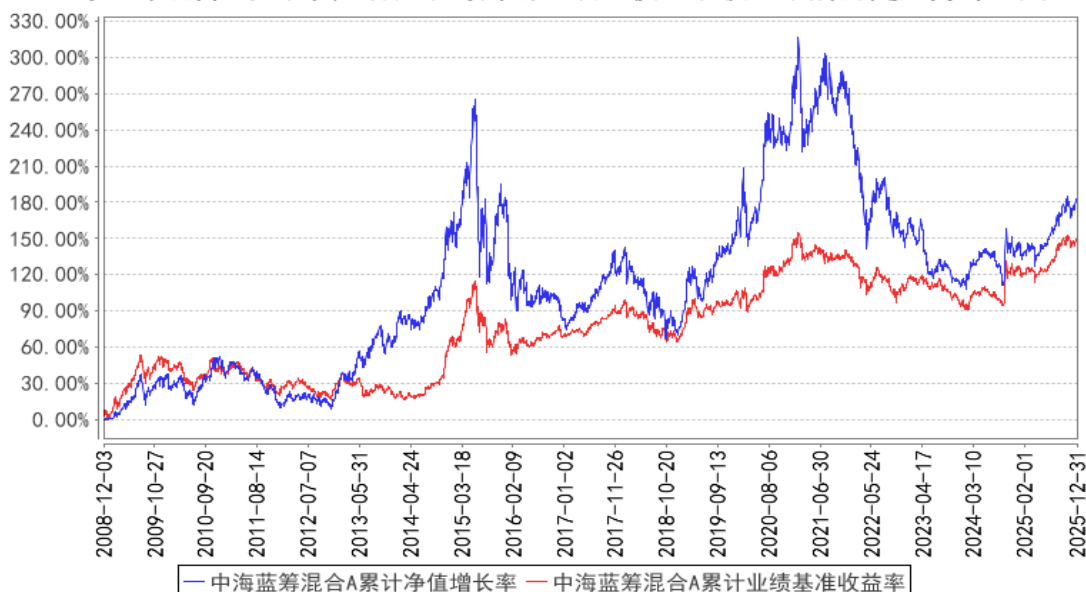

中海蓝筹混合C累计净值增长率与同期业绩比较基准收益率的历史走势对比图

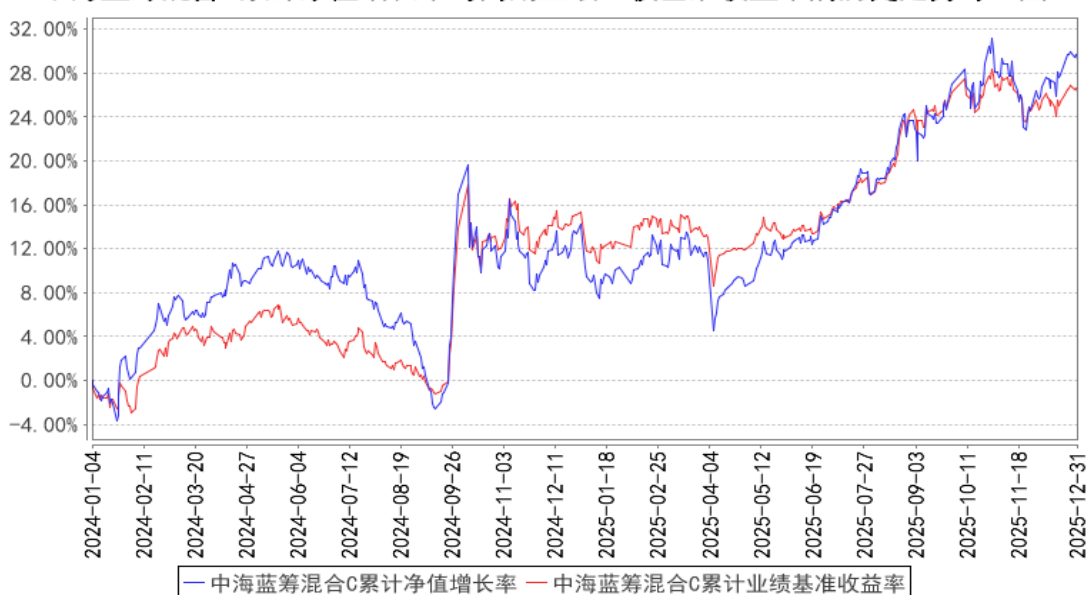

注：1. 基金管理人自 2024 年 1 月 4 日起对中海蓝筹灵活配置混合型证券投资基金进行份额分类，原有基金份额为 A 类份额，增设 C 类份额。

2. 中海蓝筹灵活配置混合型证券投资基金 C 图示日期为 2024 年 1 月 4 日（份额增加日）至 2025 年 12 月 31 日。

### 3.2.3 过去五年基金每年净值增长率及其与同期业绩比较基准收益率的比较

中海蓝筹混合A基金每年净值增长率与同期业绩比较基准收益率的对比图

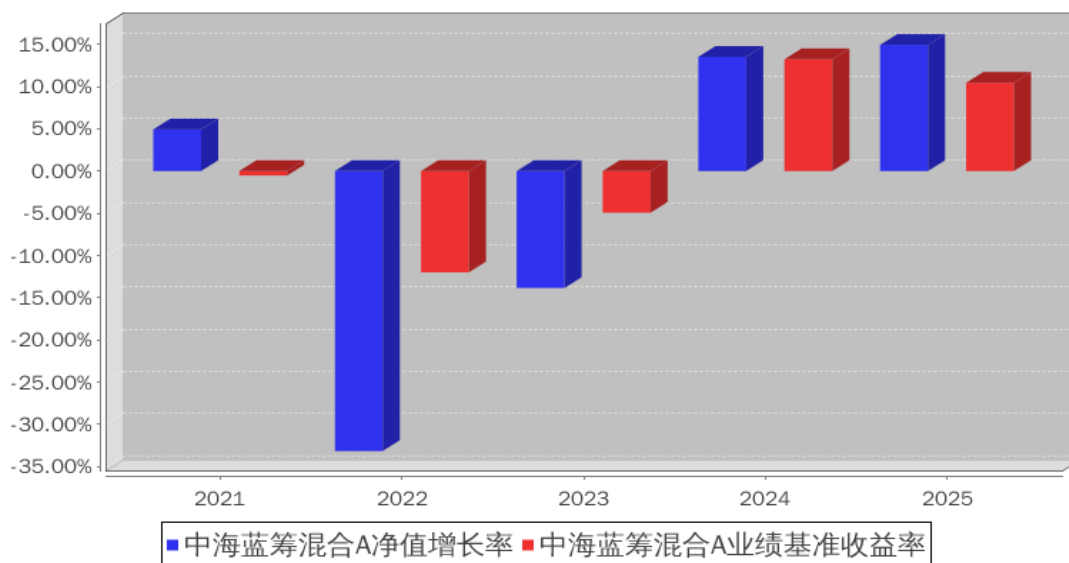

中海蓝筹混合C基金每年净值增长率与同期业绩比较基准收益率的对比图

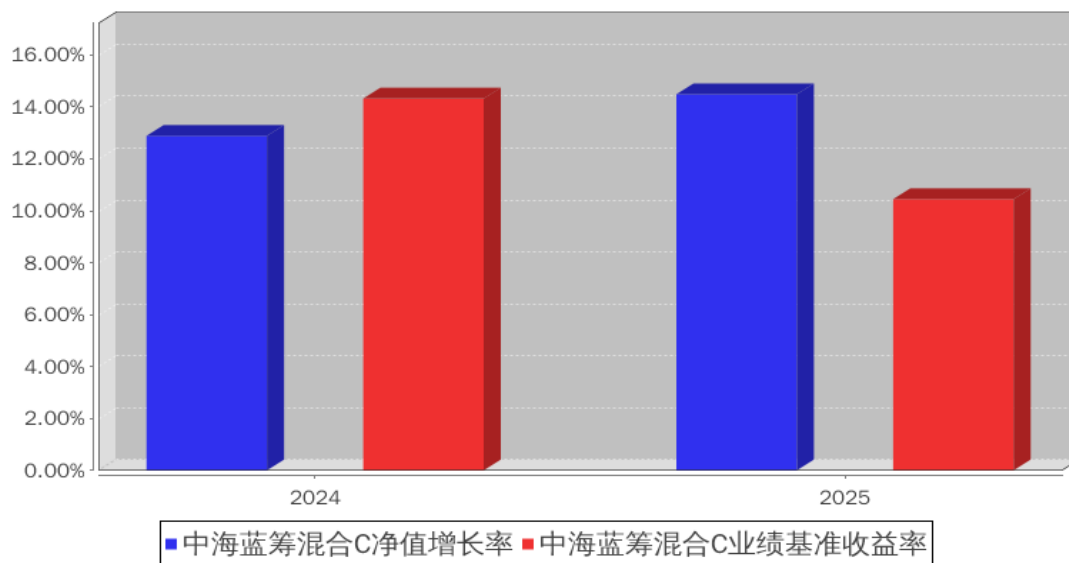

注：1. 基金管理人自 2024 年 1 月 4 日起对中海蓝筹灵活配置混合型证券投资基金进行份额分类，原有基金份额为 A 类份额，增设 C 类份额。

2. 中海蓝筹灵活配置混合型证券投资基金 C 图示 2024 年度，期间为 2024 年 1 月 4 日（份额增加日）至 2024 年 12 月 31 日，2024 年按实际存续期计算，不按整个自然年度进行折算。

### 3.3 过去三年基金的利润分配情况

注：本基金在过去三年内未发生利润分配。

## § 4 管理人报告

### 4.1 基金管理人及基金经理情况

#### 4.1.1 基金管理人及其管理基金的经验

基金管理人自 2004 年 3 月 18 日成立以来，始终坚持“诚实信用、勤勉尽责”的原则，严格履行基金管理人的责任和义务，依靠强大的投研团队、规范的业务管理模式、严密科学的风险管理和内部控制体系，为广大基金份额持有人提供规范、专业的资产管理服务。截至 2025 年 12 月 31 日，共管理证券投资基金 35 只。

#### 4.1.2 基金经理（或基金经理小组）及基金经理助理简介

姓名	职务	任本基金的基金经理（助理）期限		证券从业年限	说明
		任职日期	离任日期		
梅 寓 寒	本基金基金经理、中海上证 50 指数增强型证券投资基金基金经理、中海优势精选灵活配置混合型证券投资基金基金经理、中海量化策略混合型证券投资基金基金经理、中海可转换债券债券型证券投资基金基金经理、中海中证 A500 指数增强型证券投资基金基金经理	2023 年 5 月 6 日	-	12 年	梅寓寒女士，英国帝国理工学院风险管理与金融工程专业硕士。2013 年 3 月进入本公司工作，曾任金融工程助理分析师、金融工程分析师、基金经理助理兼金融工程分析师，现任基金经理。2021 年 9 月至今任中海上证 50 指数增强型证券投资基金基金经理，2021 年 9 月至今任中海优势精选灵活配置混合型证券投资基金基金经理，2021 年 9 月至今任中海量化策略混合型证券投资基金基金经理，2023 年 5 月至今任中海蓝筹灵活配置混合型证券投资基金基金经理，2024 年 7 月至今任中海可转换债券债券型证券投资基金基金经理，2025 年 5 月至今任中海中证 A500 指数增强型证券投资基金基金经理，2025 年 5 月至今任中海海誉混合型证券投资基金基金经理。

	理、中海 海誉混合 型证券投 资基金基 金经理				
--	-------------------------------------	--	--	--	--

注：1、上述任职日期、离任日期根据本基金管理人对外披露的任免日期填写。

2、证券从业的含义遵从《证券投资基金经营机构董事、监事、高级管理人员及从业人员监督管理办法》的相关规定。

#### 4.2 管理人对报告期内本基金运作合规守信情况的说明

基金管理人在报告期内严格遵守《中华人民共和国证券投资基金法》及其他有关法律法规、《基金合同》的规定，勤勉尽责地为基金份额持有人谋求利益，不存在损害基金份额持有人利益的行为，不存在违法违规或未履行基金合同承诺的行为。

#### 4.3 管理人对报告期内公平交易情况的专项说明

##### 4.3.1 公平交易制度和控制方法

根据《证券投资基金管理公司公平交易制度指导意见》，公司制定了《中海基金管理有限公司公平交易管理制度》，从投研决策内部控制、交易执行内部控制、行为监控和分析评估、监察稽核和信息披露等方面对股票、债券、可转债的一级市场申购、二级市场交易等投资管理活动进行全程公平交易管理。

投研决策内部控制方面：（1）公司研究平台共享，基金经理和专户投资经理通过研究平台平等获取研究信息。（2）公司建立投资组合投资信息的管理及保密制度，除投资分管领导及投资总监因业务管理的需要外，不同投资组合经理之间的持仓和交易等重大非公开投资信息相互隔离。

交易执行内部控制方面：（1）对于债券一级市场申购、非公开发行股票申购等以公司名义进行的交易，各投资组合经理根据研究报告独立确定申购价格和数量，在获配额度确定后，根据公司制度规定应遵循公平原则对获配额度进行分配，按照价格优先的原则进行分配，如果申购价格相同，则根据该价位各投资组合的申购数量进行比例分配，如有特殊情况，制度规定需书面留痕。

（2）投资交易指令统一通过交易室下达，通过启用公平交易模块，力求保证时间优先、价格优先、比例分配、综合平衡交易原则得以落实。（3）根据公司制度，通过系统禁止公司组合之间（除指数被动投资组合外）的同日反向交易。（4）债券场外交易，交易部在银行间市场上公平公正地进行询价，并由公司对询价收益率偏离、交易对手及交易方式进行事前审核。（5）在特殊情况下，投资组合因合规性或应对大额赎回等原因需要进行特定交易时，由投资组合经理发起暂停投资风控阈值的流程，在获得相关审批后，由公司暂时关闭投资风控系统的特定阈值。完成该交易后，公司立即启动暂停的投资风控阈值。

行为监控和分析评估方面：（1）公司每季度和每年度对所有投资组合进行同向交易价差分析、反向及异常交易分析。（2）公司对所有组合本报告期内日内、3 日、5 日同向交易数据进行了采集，并进行两两比对，对于相关采集样本进行了 95%置信区间，假设溢价率为 0 的 T 分布检验。（3）对于不同时间期间的同组合反向交易及公司制度规定的异常交易，公司根据交易价格、交易频率、交易数量、交易时机等进行综合分析。

#### 4.3.2 公平交易制度的执行情况

根据《证券投资基金管理公司公平交易制度指导意见》及公司相关制度，公司从研究、投资、交易、风险管理事后分析等环节，对股票、债券的一级市场申购、二级市场交易等投资管理活动的全程公平交易进行了明确约定。公司通过制定研究、交易等相关制度，要求公司各组合研究成果共享，投资交易指令统一下达至交易室，由交易室通过启用公平交易模块并具体执行相关交易，使公平交易制度中要求的时间优先、价格优先、比例分配、综合平衡得以落实；同时，根据公司制度，通过系统禁止公司组合之间（除指数组合外）的同日反向交易。对于发生在银行间市场的债券买卖交易及交易所市场的大宗交易，由公司对相关交易价格进行事前审核，风控的事前介入有效防范了可能出现的非公平交易行为。

本报告期，公司对不同组合不同时间段的同向交易价差进行了溢价率样本的采集，进行了相关的假设检验，对于相关溢价金额对组合收益率的贡献进行了重要性分析，并针对交易占优次数进行了时间序列分析。多维度的公平交易监控指标使公平交易事后分析更全面、有效。

本报告期，公司根据制度要求，对不同组合不同时间段的反向交易进行了统计分析，对于出现的公司制度中规定的异常交易，均要求相关当事人和审批人按照公司制度要求予以留痕。

#### 4.3.3 异常交易行为的专项说明

本报告期内，所有投资组合参与的交易所公开竞价同日反向交易成交较少的单边交易量不存在超过该证券当日成交量的 5%的情况，对于一级市场证券申购、二级市场证券交易中出现的可能导致不公平交易和利益输送的重大异常交易情况，公司均根据制度规定要求组合经理提供相关情况说明予以留痕。

### 4.4 管理人对报告期内基金的投资策略和业绩表现的说明

#### 4.4.1 报告期内基金投资策略和运作分析

2025 年，海外经济在特朗普政府“对等关税”的冲击下走势分化，“美强欧弱”格局延续。美国经济在短暂承压后呈现强势反弹，由人工智能（AI）驱动的硬件与基础设施领域的巨额投资，构成了美国经济增长的重要支柱。与此同时，随着通胀压力缓解，美国重启财政宽松并于 9 月重启降息。相比之下，欧洲等经济体在贸易摩擦与内生动力不足的双重压力下表现疲弱。全球经济

的韧性主要依靠美国的政策刺激与科技投资支撑，但增长的不平衡性与潜在风险亦同步上升。

国内经济运行在宏观政策支持下总体稳中有进，全年 GDP 增速达 5%。当前核心矛盾仍是内需偏弱，经济呈现“生产强于需求”的修复特征。一方面，以先进制造、数字技术为代表的新兴产业快速扩张，工业生产韧性较强；“反内卷”等政策有效缓解企业盈利压力，工业企业利润出现改善，但生产端修复明显领先于需求端。另一方面，房地产相关产业链收缩带来的下行压力峰值已过并趋于缓和。此外，对美出口份额虽有所下降，但部分由新兴市场承接，外需对经济仍形成一定支撑。整体来看，经济增长动能正处于新旧转换的关键阶段。

2025 年，国内宏观政策呈现积极财政及宽松货币。财政政策更加积极有为，通过扩大支出、发行超长期特别国债等方式，重点支持“两重”“两新”、科技创新及民生保障。货币政策通过降准、降息及结构性工具，保持“适度宽松”。作为迈向“十五五”的关键一年，政策特别强调加快建设全国统一大市场与构建现代产业体系。在此框架下，“反内卷”治理与促消费紧密结合，通过规范市场秩序引导企业提升价值，为扩大内需奠定更坚实的基础。

A 股全年走出震荡上涨行情，上证指数盘中突破 4000 点。以 AI、科技、高成长行业为代表的成长类资产在全年表现占据主导地位。在国内流动性持续改善、市场风险偏好中枢抬升的环境下，具备更高弹性和长期成长预期的成长股整体表现优于价值股，成长风格相对占优。2025 年，市场转向了主线明确、趋势性更强的行情，行业轮动速度相较于 2024 年显著降低，行业表现呈现出鲜明的结构性特征与阶段性驱动，有色金属和通信领跑市场。

本基金在股票端主要采用量化多因子增强策略，在严格控制跟踪误差的前提下，追求稳定超越基准指数。债券端主要配置短期强赎概率高的可转债。

#### 4.4.2 报告期内基金的业绩表现

截至 2025 年 12 月 31 日，本基金 A 类份额净值 0.8687 元（累计净值 2.2717 元），报告期内本基金 A 类净值增长率为 14.94%，高于业绩比较基准 4.49 个百分点；本基金 C 类份额净值 0.8614 元（累计净值 0.8614 元），报告期内本基金 C 类净值增长率为 14.49%，高于业绩比较基准 4.04 个百分点。

#### 4.5 管理人对宏观经济、证券市场及行业走势的简要展望

过去两年主要市场的“通缩+宽货币”的叙事逻辑已出现实质性变化。25 年下半年，在反内卷政策发力和 AI 技术革命的双重推动下，通缩预期被打破，物价在年中触底后开启回升；货币宽松预期也出现逆转，全年降准降息力度明显弱于市场预期，年末政策会议重提“跨周期调节”，都意味着货币政策已转向稳健。随着叙事逻辑的变化，25 年下半年以来，股债等大类资产已开始重新定价，逐步修正此前极端的估值水平。

26 年宏观主逻辑有望进一步转向“经济弱复苏、通胀低位回升”。25 年 12 月 PMI 超预期回升已成为重要的先行信号，26 年宏观政策也明确靠前发力，后续需要关注经济修复能否从预期逐步向现实兑现。物价方面，在反内卷政策、消费刺激和低基数效应的共同提振下，今年通胀大概率温和抬升，最新公布的 1 月物价数据也在持续验证这一回暖趋势。在此背景下，26 年大类资产再平衡的过程可能仍将延续，债券整体仍处于相对不利的环境，同时，风险偏好提升带来资产配置行为的变化也会对债券的负债端产生影响。

权益方面，26 年 A 股市场在“经济修复、流动性宽松、盈利改善、政策支持”的格局下有望延续慢牛行情。结构上，优先布局有望估值修复的消费板块，泛科技成长方向，以及具备涨价逻辑的周期品种。转债方面，年初以来转债估值进一步抬升，26 年高估值或将延续。一是权益市场有望延续慢牛行情，二是供需缺口仍存，一边是再融资收紧、强赎退出导致供给减少，另一边含权资产配置仍有需求。在这样的背景下，转债或将转向交易因素主导的结构性行情。

#### 4.6 管理人内部有关本基金的监察稽核工作情况

报告期内，管理人在内部监察工作中一切从合规运作、保障基金份额持有人利益出发，由合规管理部门遵守独立、客观、公正的原则，通过常规稽核、专项检查和系统监控等方法对公司经营、基金运作及员工行为的合规性进行检查，推动内部控制机制的完善与优化，保证各项法规和管理制度的落实，发现问题及时提出建议并督促有关部门改进。

管理人各项业务能遵循国家法律法规、中国证监会规章制度、管理人内部的规章制度以及各项业务规范流程，运行符合合法性、合规性的要求，主要内控制度基本有效。

在本报告期内，管理人内部监察工作重点集中于以下几个方面：

(1) 根据基金监管法律法规的不断更新与完善，推动各部门加强内部制度建设，确保制度对各项业务和管理环节的全覆盖、提高制度和流程的合规性、合理性和可操作性。

(2) 开展基金法律法规和管理人内部各项基本制度的培训学习工作，树立员工规范意识、合规意识和风险意识，形成员工主动、自觉进行内部控制的风险管理文化，构建主动进行管理人内部风险控制和自觉接受监察稽核的平台。

(3) 全面开展基金运作监察稽核工作，确保基金销售、投资的合法合规。通过电脑监控、现场检查、人员询问、重点抽查等方法开展工作，不断提高全体员工的风险意识，保证了基金的合法合规运作。

(4) 根据监管部门的要求，完成与基金投资业务相关的自查报告及定期审计稽核报告。

管理人自成立以来，各项业务运作正常，内部控制和风险防范措施逐步完善并积极发挥作用。基金运作合法合规，保障了基金份额持有人的利益。2026 年我们将继续紧紧抓住风险控制和合规

性两条主线，构建一个制度修订规范化、风险责任岗位化、风险检测细致化、风险评估科学化的长效风险控制机制，提高内部监察工作的计划性、科学性和有效性，实现基金合法合规运作。

#### 4.7 管理人对报告期内基金估值程序等事项的说明

本基金管理人按照企业会计准则、中国证监会相关规定和基金合同关于估值的约定，对基金所持有的投资品种进行估值。本基金托管人根据法律法规要求履行估值及净值计算的复核责任。

本基金管理人设有估值委员会，公司分管运营副总担任估值委员会主任委员，其他委员有风险管理负责人、合规管理负责人、基金运营负责人、相关基金经理等。估值委员会负责组织制定和适时修订基金估值政策和程序，指导和监督整个估值流程。估值委员会成员具有多年的证券、基金从业经验，熟悉相关法律法规，具备行业研究、风险管理、法律合规或基金估值运作等方面的专业胜任能力。基金经理作为公司估值委员会的成员，不介入基金日常估值业务，但应参加估值委员会会议，提出基金估值流程及估值技术中存在的潜在问题，参与估值程序和估值技术的决策。

本报告期内，参与估值流程各方之间不存在任何重大利益冲突。

本基金管理人已与中证指数有限公司以及中央国债登记结算有限责任公司签署服务协议，由其按约定提供证券交易所及银行间同业市场交易的债券品种的估值数据。

#### 4.8 管理人对报告期内基金利润分配情况的说明

根据法律法规以及本基金合同的相关规定，本基金本报告期内未发生利润分配。

#### 4.9 报告期内管理人对本基金持有人数或基金资产净值预警情形的说明

自 2025 年 1 月 2 日至 6 月 26 日期间，本基金曾出现超过连续六十个工作日基金资产净值低于五千万的情形，公司已向中国证券监督管理委员会上报相关后续运作方案。

## § 5 托管人报告

### 5.1 报告期内本基金托管人遵规守信情况声明

在托管本基金的过程中，本基金托管人中国农业银行股份有限公司严格遵守《中华人民共和国证券投资基金法》相关法律法规的规定以及基金合同、托管协议的约定，对本基金基金管理人—中海基金管理有限公司报告期内基金的投资运作，进行了认真、独立的会计核算和必要的投资监督，认真履行了托管人的义务，没有从事任何损害基金份额持有人利益的行为。

### 5.2 托管人对报告期内本基金投资运作遵规守信、净值计算、利润分配等情况的说明

报告期内，中海基金管理有限公司在本基金的投资运作、基金资产净值的计算、基金份额申购赎回价格的计算、基金费用开支及利润分配等问题上，本托管人未发现有损害基金份额持有人

利益的行为；在报告期内，严格遵守了《中华人民共和国证券投资基金法》等有关法律法规，在各重要方面的运作严格按照基金合同的规定进行。

### 5.3 托管人对本年度报告中财务信息等内容的真实、准确和完整发表意见

本托管人认为，中海基金管理有限公司的信息披露事务符合《公开募集证券投资基金信息披露管理办法》及其他相关法律法规的规定，基金管理人所编制和披露的本基金年度报告中的财务指标、净值表现、收益分配情况、财务会计报告、投资组合报告等信息真实、准确、完整，未发现有关损害基金持有人利益的行为。

## § 6 审计报告

### 6.1 审计报告基本信息

财务报表是否经过审计	是
审计意见类型	标准无保留意见
审计报告编号	毕马威华振审字第 2602860 号

### 6.2 审计报告的基本内容

审计报告标题	审计报告
审计报告收件人	中海蓝筹灵活配置混合型证券投资基金全体基金份额持有人：
审计意见	我们审计了后附的中海蓝筹灵活配置混合型证券投资基金（以下简称“该基金”）财务报表，包括 2025 年 12 月 31 日的资产负债表，2025 年度的利润表、净资产变动表以及相关财务报表附注。 我们认为，后附的财务报表在所有重大方面按照中华人民共和国财政部颁布的企业会计准则、《资产管理产品相关会计处理规定》（以下合称“企业会计准则”）及财务报表附注 7.4.2 中所列示的中国证券监督管理委员会（以下简称“中国证监会”）和中国证券投资基金业协会发布的有关基金行业实务操作的规定编制，公允反映了该基金 2025 年 12 月 31 日的财务状况以及 2025 年度的经营成果和净资产变动情况。
形成审计意见的基础	我们按照中国注册会计师审计准则（以下简称“审计准则”）的规定执行了审计工作。审计报告的“注册会计师对财务报表审计的责任”部分进一步阐述了我们在这些准则下的责任。按照中国注册会计师职业道德守则和《中国注册会计师独立性准则第 1 号——财务报表审计和审阅业务对独立性的要求》中适用于公众利益实体财务报表审计业务的独立性要求，我们独立于该基金，并履行了职业道德方面的其他责任。我们相信，我们获取的审计证据是充分、适当的，为发表审计意见提供了基础。
强调事项	-
其他事项	-
其他信息	该基金管理人中海基金管理有限公司（以下简称“该基金管

	<p>理人”)管理层对其他信息负责。其他信息包括该基金 2025 年年度报告中涵盖的信息,但不包括财务报表和我们的审计报告。</p> <p>我们对财务报表发表的审计意见不涵盖其他信息,我们也不对其他信息发表任何形式的鉴证结论。</p> <p>结合我们对财务报表的审计,我们的责任是阅读其他信息,在此过程中,考虑其他信息是否与财务报表或我们在审计过程中了解到的情况存在重大不一致或者似乎存在重大错报。基于我们已执行的工作,如果我们确定其他信息存在重大错报,我们应当报告该事实。在这方面,我们无任何事项需要报告。</p>
<p>管理层和治理层对财务报表的责任</p>	<p>该基金管理人管理层负责按照企业会计准则及财务报表附注 7.4.2 中所列示的中国证监会和中国证券投资基金业协会发布的有关基金行业实务操作的规定编制财务报表,使其实现公允反映,并设计、执行和维护必要的内部控制,以使财务报表不存在由于舞弊或错误导致的重大错报。</p> <p>在编制财务报表时,该基金管理人管理层负责评估该基金的持续经营能力,披露与持续经营相关的事项(如适用),并运用持续经营假设,除非该基金预计在清算时资产无法按照公允价值处置。</p> <p>该基金管理人治理层负责监督该基金的财务报告过程。</p>
<p>注册会计师对财务报表审计的责任</p>	<p>我们的目标是对财务报表整体是否不存在由于舞弊或错误导致的重大错报获取合理保证,并出具包含审计意见的审计报告。合理保证是高水平的保证,但并不能保证按照审计准则执行的审计在某一重大错报存在时总能发现。错报可能由于舞弊或错误导致,如果合理预期错报单独或汇总起来可能影响财务报表使用者依据财务报表作出的经济决策,则通常认为错报是重大的。</p> <p>在按照审计准则执行审计工作的过程中,我们运用职业判断,并保持职业怀疑。同时,我们也执行以下工作:</p> <p>(1) 识别和评估由于舞弊或错误导致的财务报表重大错报风险,设计和实施审计程序以应对这些风险,并获取充分、适当的审计证据,作为发表审计意见的基础。由于舞弊可能涉及串通、伪造、故意遗漏、虚假陈述或凌驾于内部控制之上,未能发现由于舞弊导致的重大错报的风险高于未能发现由于错误导致的重大错报的风险。</p> <p>(2) 了解与审计相关的内部控制,以设计恰当的审计程序,但目的并非对内部控制的有效性发表意见。</p> <p>(3) 评价该基金管理人管理层选用会计政策的恰当性和作出会计估计及相关披露的合理性。</p> <p>(4) 对该基金管理人管理层使用持续经营假设的恰当性得出结论。同时,根据获取的审计证据,就可能导致对该基金持续经营能力产生重大疑虑的事项或情况是否存在重大不确定性得出结论。如果我们得出结论认为存在重大不确定性,审计准则要求我们在审计报告中提请报表使用者注意财务报表</p>

	<p>中的相关披露：如果披露不充分，我们应当发表非无保留意见。我们的结论基于截至审计报告日可获得的信息。然而，未来的事项或情况可能导致该基金不能持续经营。</p> <p>(5) 评价财务报表的总体列报(包括披露)、结构和内容，并评价财务报表是否公允反映相关交易和事项。</p> <p>我们与该基金管理人治理层就计划的审计范围、时间安排和重大审计发现等事项进行沟通，包括沟通我们在审计中识别出的值得关注的内部控制缺陷。</p>	
会计师事务所的名称	毕马威华振会计师事务所(特殊普通合伙)	
注册会计师的姓名	王国蓓	林永强
会计师事务所的地址	中国北京东长安街1号东方广场毕马威大楼8层	
审计报告日期	2026年03月26日	

## § 7 年度财务报表

### 7.1 资产负债表

会计主体：中海蓝筹灵活配置混合型证券投资基金

报告截止日：2025年12月31日

单位：人民币元

资产	附注号	本期末 2025年12月31日	上年度末 2024年12月31日
<b>资产：</b>			
货币资金	7.4.7.1	545,616.38	486,731.07
结算备付金		281,929.75	1,443.38
存出保证金		23,976.30	8,541.01
交易性金融资产	7.4.7.2	51,319,433.50	36,600,103.29
其中：股票投资		40,726,492.35	28,840,584.52
基金投资		-	-
债券投资		10,592,941.15	7,759,518.77
资产支持证券投资		-	-
贵金属投资		-	-
其他投资		-	-
衍生金融资产	7.4.7.3	-	-
买入返售金融资产	7.4.7.4	-	-
债权投资	7.4.7.5	-	-
其中：债券投资		-	-
资产支持证券投资		-	-
其他投资		-	-
其他债权投资	7.4.7.6	-	-
其他权益工具投资	7.4.7.7	-	-
应收清算款		-	-
应收股利		-	-
应收申购款		731.31	35,612.28

递延所得税资产		-	-
其他资产	7.4.7.8	-	-
资产总计		52,171,687.24	37,132,431.03
<b>负债和净资产</b>	<b>附注号</b>	<b>本期末 2025年12月31日</b>	<b>上年度末 2024年12月31日</b>
<b>负 债:</b>			
短期借款		-	-
交易性金融负债		-	-
衍生金融负债	7.4.7.3	-	-
卖出回购金融资产款		-	-
应付清算款		-	-
应付赎回款		6,740.11	84,297.02
应付管理人报酬		60,168.56	37,334.50
应付托管费		10,028.12	6,222.42
应付销售服务费		4,603.55	37.36
应付投资顾问费		-	-
应交税费		235.78	50.98
应付利润		-	-
递延所得税负债		-	-
其他负债	7.4.7.9	101,048.29	68,302.92
负债合计		182,824.41	196,245.20
<b>净资产:</b>			
实收基金	7.4.7.10	59,905,740.46	48,873,383.07
其他综合收益	7.4.7.11	-	-
未分配利润	7.4.7.12	-7,916,877.63	-11,937,197.24
净资产合计		51,988,862.83	36,936,185.83
负债和净资产总计		52,171,687.24	37,132,431.03

注：报告截止日 2025 年 12 月 31 日，中海蓝筹混合 A 基金份额净值 0.8687 元，基金份额总额 52,552,721.51 份；中海蓝筹混合 C 基金份额净值 0.8614 元，基金份额总额 7,353,018.95 份。

中海蓝筹混合基金份额总额合计为 59,905,740.46 份。

## 7.2 利润表

会计主体：中海蓝筹灵活配置混合型证券投资基金

本报告期：2025 年 1 月 1 日至 2025 年 12 月 31 日

单位：人民币元

项 目	附注号	本期 2025年1月1日至2025 年12月31日	上年度可比期间 2024年1月1日至2024 年12月31日
<b>一、营业总收入</b>		7,901,910.11	4,907,087.26
1. 利息收入		6,722.61	7,028.53
其中：存款利息收入	7.4.7.13	4,969.07	6,810.31
债券利息收入		-	-

资产支持证券利息收入		-	-
买入返售金融资产收入		1,753.54	218.22
其他利息收入		-	-
2. 投资收益（损失以“-”填列）		8,004,696.35	319,751.16
其中：股票投资收益	7.4.7.14	6,594,658.00	-996,851.56
基金投资收益		-	-
债券投资收益	7.4.7.15	416,807.34	183,346.67
资产支持证券投资	7.4.7.16	-	-
收益			
贵金属投资收益	7.4.7.17	-	-
衍生工具收益	7.4.7.18	-	-
股利收益	7.4.7.19	993,231.01	1,133,256.05
以摊余成本计量的金融资产终止确认产生的收益		-	-
其他投资收益		-	-
3. 公允价值变动收益（损失以“-”号填列）	7.4.7.20	-113,225.71	4,550,527.13
4. 汇兑收益（损失以“-”号填列）		-	-
5. 其他收入（损失以“-”号填列）	7.4.7.21	3,716.86	29,780.44
<b>减：二、营业总支出</b>		741,115.01	593,257.62
1. 管理人报酬	7.4.10.2.1	573,470.79	454,804.47
其中：暂估管理人报酬		-	-
2. 托管费	7.4.10.2.2	95,578.49	75,800.77
3. 销售服务费	7.4.10.2.3	17,937.98	5,641.74
4. 投资顾问费		-	-
5. 利息支出		-	-
其中：卖出回购金融资产支出		-	-
6. 信用减值损失	7.4.7.22	-	-
7. 税金及附加		118.39	64.62
8. 其他费用	7.4.7.23	54,009.36	56,946.02
<b>三、利润总额（亏损总额以“-”号填列）</b>		7,160,795.10	4,313,829.64
减：所得税费用		-	-
<b>四、净利润（净亏损以“-”号填列）</b>		7,160,795.10	4,313,829.64
<b>五、其他综合收益的税后净额</b>		-	-

六、综合收益总额		7,160,795.10	4,313,829.64
----------	--	--------------	--------------

### 7.3 净资产变动表

会计主体：中海蓝筹灵活配置混合型证券投资基金

本报告期：2025 年 1 月 1 日至 2025 年 12 月 31 日

单位：人民币元

项目	本期 2025 年 1 月 1 日至 2025 年 12 月 31 日			
	实收基金	其他综合收益	未分配利润	净资产合计
一、上期期末净资产	48,873,383.07	-	-11,937,197.24	36,936,185.83
加：会计政策变更	-	-	-	-
前期差错更正	-	-	-	-
其他	-	-	-	-
二、本期期初净资产	48,873,383.07	-	-11,937,197.24	36,936,185.83
三、本期增减变动额（减少以“-”号填列）	11,032,357.39	-	4,020,319.61	15,052,677.00
（一）、综合收益总额	-	-	7,160,795.10	7,160,795.10
（二）、本期基金份额交易产生的净资产变动数（净资产减少以“-”号填列）	11,032,357.39	-	-3,140,475.49	7,891,881.90
其中：1. 基金申购款	34,678,400.14	-	-7,198,104.34	27,480,295.80
2. 基金赎回款	-23,646,042.75	-	4,057,628.85	-19,588,413.90
（三）、本期向基金份额持有人分配利润产生的净资产变动（净资产减少以“-”号填列）	-	-	-	-
（四）、其他综合收益结转留存收益	-	-	-	-
四、本期期末净资产	59,905,740.46	-	-7,916,877.63	51,988,862.83

项目	上年度可比期间 2024 年 1 月 1 日至 2024 年 12 月 31 日			
	实收基金	其他综合收益	未分配利润	净资产合计
一、上期期末净资产	50,468,172.20	-	-16,866,774.01	33,601,398.19
加：会计政策变更	-	-	-	-
前期差错更正	-	-	-	-
其他	-	-	-	-
二、本期期初净资产	50,468,172.20	-	-16,866,774.01	33,601,398.19
三、本期增减变动额(减少以“-”号填列)	-1,594,789.13	-	4,929,576.77	3,334,787.64
(一)、综合收益总额	-	-	4,313,829.64	4,313,829.64
(二)、本期基金份额交易产生的净资产变动数(净资产减少以“-”号填列)	-1,594,789.13	-	615,747.13	-979,042.00
其中：1. 基金申购款	27,198,787.72	-	-7,477,986.25	19,720,801.47
2. 基金赎回款	-28,793,576.85	-	8,093,733.38	-20,699,843.47
(三)、本期向基金份额持有人分配利润产生的净资产变动(净资产减少以“-”号填列)	-	-	-	-
(四)、其他综合收益结转留存收益	-	-	-	-
四、本期期末净资产	48,873,383.07	-	-11,937,197.24	36,936,185.83

报表附注为财务报表的组成部分。

本报告 7.1 至 7.4 财务报表由下列负责人签署：

曾杰

李俊

周琳

基金管理人负责人

主管会计工作负责人

会计机构负责人

## 7.4 报表附注

### 7.4.1 基金基本情况

中海蓝筹灵活配置混合型证券投资基金（以下简称“本基金”）由中海基金管理有限公司依照《中华人民共和国证券投资基金法》、《证券投资基金运作管理办法》及有关法规规定，经中国证券监督管理委员会证监许可【2008】816号《关于核准中海蓝筹灵活配置混合型证券投资基金募集的批复》核准募集。

本基金为契约型开放式，存续期限不定，基金管理人和注册登记机构均为中海基金管理有限公司，基金托管人为中国农业银行股份有限公司；有关基金募集文件已按规定向中国证券监督管理委员会备案；基金合同于2008年12月3日生效，该日的基金份额总额为746,402,589.05份，经江苏公证天业会计师事务所(特殊普通合伙)苏公W[2008]B156号验资报告予以验证。

根据基金管理人2023年12月29日发布的《关于旗下中海蓝筹灵活配置混合型证券投资基金增加C类份额并修改基金合同相应条款的公告》，经与基金托管人中国农业银行股份有限公司协商一致并报中国证监会备案，自2024年1月4日起对本基金增加C类份额并相应修改基金合同。本基金根据申购费、销售服务费收取方式的不同，将基金份额分为不同的类别。本基金新增基金份额类别后，将分设A类和C类基金份额。其中，A类基金份额指在投资者申购基金时收取申购费用，而不从本类别基金资产中计提销售服务费，在赎回时根据持有期限收取赎回费用的基金份额；C类基金份额指在投资者申购基金时不收取申购费用，而从本类别基金资产中计提销售服务费，在赎回时根据持有期限收取赎回费用的基金份额。本基金A类基金份额和C类基金份额分别设置基金代码，并分别计算和公告基金份额净值和基金份额累计净值。

本基金投资范围限于具有良好流动性的金融工具，包括国内依法发行上市的股票、债券、权证及法律法规或中国证监会允许基金投资的其他金融工具。本基金业绩比较基准为：沪深300指数\*60%+中债国债指数\*40%。

### 7.4.2 会计报表的编制基础

本基金财务报表以持续经营为基础编制。

本基金财务报表符合中华人民共和国财政部（以下简称“财政部”）颁布的企业会计准则和《资产管理产品相关会计处理规定》（以下合称“企业会计准则”）的要求，同时亦按照中国证监会颁布的《证券投资基金信息披露XBRL模板第3号<年度报告和中期报告>》、中国证券基金业协会（以下简称“基金业协会”）颁布的《证券投资基金会计核算业务指引》及财务报表附注7.4.4所列示的中国证监会、基金业协会发布的其他有关基金行业实务操作的规定编制财务报

表。

### 7.4.3 遵循企业会计准则及其他有关规定的声明

本基金财务报表符合财政部颁布的企业会计准则及附注 7.4.2 中所列示的中国证监会和基金业协会发布的有关基金行业实务操作的规定的要求，真实、完整地反映了本基金 2025 年 12 月 31 日的财务状况、2025 年度的经营成果和净资产变动情况。

### 7.4.4 重要会计政策和会计估计

#### 7.4.4.1 会计年度

本基金的会计年度自公历 1 月 1 日起至 12 月 31 日止。

#### 7.4.4.2 记账本位币

本基金的记账本位币为人民币，编制财务报表采用的货币为人民币。本基金选定记账本位币的依据是主要业务收支的计价和结算币种。

#### 7.4.4.3 金融资产和金融负债的分类

##### (a) 金融资产的分类

本基金的金融工具包括股票投资和债券投资等。本基金通常根据管理金融资产的业务模式和金融资产的合同现金流量特征，在初始确认时将金融资产分为不同类别：以公允价值计量且其变动计入当期损益的金融资产、以公允价值计量且其变动计入其他综合收益的金融资产及以摊余成本计量的金融资产。

除非本基金改变管理金融资产的业务模式，在此情形下，所有受影响的相关金融资产在业务模式发生变更后的首个报告期间的第一天进行重分类，否则金融资产在初始确认后不得进行重分类。

本基金将同时符合下列条件且未被指定为以公允价值计量且其变动计入当期损益的金融资产，分类为以摊余成本计量的金融资产：

- 本基金管理该金融资产的业务模式是以收取合同现金流量为目标；
- 该金融资产的合同条款规定，在特定日期产生的现金流量，仅为对本金和以未偿付本金金额为基础的利息的支付。

除上述以摊余成本计量的金融资产外，本基金将其余所有的金融资产分类为以公允价值计量且其变动计入当期损益的金融资产。本基金现无分类为以公允价值计量且其变动计入其他综合收益的金融资产。

管理金融资产的业务模式，是指本基金如何管理金融资产以产生现金流量。业务模式决定本基金所管理金融资产现金流量的来源是收取合同现金流量、出售金融资产还是两者兼有。本基金

以客观事实为依据、以关键管理人员决定的对金融资产进行管理的特定业务目标为基础，确定管理金融资产的业务模式。

本基金对金融资产的合同现金流量特征进行评估，以确定相关金融资产在特定日期产生的合同现金流量是否仅为对本金和以未偿付本金金额为基础的利息的支付。其中，本金是指金融资产在初始确认时的公允价值；利息包括对货币时间价值、与特定时期未偿付本金金额相关的信用风险、以及其他基本借贷风险、成本和利润的对价。此外，本基金对可能导致金融资产合同现金流量的时间分布或金额发生变更的合同条款进行评估，以确定其是否满足上述合同现金流量特征的要求。

#### (b) 金融负债的分类

本基金将金融负债分类为以公允价值计量且其变动计入当期损益的金融负债及以摊余成本计量的金融负债。

##### - 以公允价值计量且其变动计入当期损益的金融负债

该类金融负债包括交易性金融负债(含属于金融负债的衍生工具)和指定为以公允价值计量且其变动计入当期损益的金融负债。

##### - 以摊余成本计量的金融负债

初始确认后，对于该类金融负债采用实际利率法以摊余成本计量。

#### 7.4.4.4 金融资产和金融负债的初始确认、后续计量和终止确认

##### (a) 金融工具的初始确认

金融资产和金融负债在本基金成为相关金融工具合同条款的一方时，于资产负债表内确认。

在初始确认时，金融资产及金融负债均以公允价值计量。对于以公允价值计量且其变动计入当期损益的金融资产或金融负债，相关交易费用直接计入当期损益；对于其他类别的金融资产或金融负债，相关交易费用计入初始确认金额。

##### (b) 金融工具的后续计量

##### - 以公允价值计量且其变动计入当期损益的金融资产

初始确认后，对于该类金融资产以公允价值进行后续计量，产生的利得或损失(包括利息和股利收入)计入当期损益，除非该金融资产属于套期关系的一部分。

##### - 以摊余成本计量的金融资产

初始确认后，对于该类金融资产采用实际利率法以摊余成本计量。以摊余成本计量且不属于任何套期关系的一部分的金融资产所产生的利得或损失，在终止确认、重分类、按照实际利率法摊销或确认减值时，计入当期损益。

- 以公允价值计量且其变动计入当期损益的金融负债

初始确认后，对于该类金融负债以公允价值进行后续计量，除与套期会计有关外，产生的利得或损失(包括利息费用)计入当期损益。

- 以摊余成本计量的金融负债

初始确认后，对于该类金融负债采用实际利率法以摊余成本计量。

(c) 金融工具的终止确认

满足下列条件之一时，本基金终止确认该金融资产：

- 收取该金融资产现金流量的合同权利终止；
- 该金融资产已转移，且本基金将金融资产所有权上几乎所有的风险和报酬转移给转入方；
- 该金融资产已转移，虽然本基金既没有转移也没有保留金融资产所有权上几乎所有的风险和报酬，但是放弃了对该金融资产控制。

金融资产整体转移满足终止确认条件的，本基金将下列两项金额的差额计入当期损益：

- 所转移金融资产在终止确认日的账面价值；
- 因转移金融资产而收到的对价。

金融负债(或其一部分)的现时义务已经解除的，本基金终止确认该金融负债(或该部分金融负债)。

(d) 金融工具的减值

本基金以预期信用损失为基础，对下列项目进行减值会计处理并确认损失准备：

- 以摊余成本计量的金融资产

本基金持有的其他以公允价值计量的金融资产不适用预期信用损失模型。

预期信用损失的计量

预期信用损失，是指以发生违约的风险为权重的金融工具信用损失的加权平均值。信用损失，是指本基金按照原实际利率折现的、根据合同应收的所有合同现金流量与预期收取的所有现金流量之间的差额，即全部现金短缺的现值。

在计量预期信用损失时，本基金需考虑的最长期限为面临信用风险的最长合同期限(包括考虑续约选择权)。

整个存续期预期信用损失，是指因金融工具整个预计存续期内所有可能发生的违约事件而导致的预期信用损失。

未来 12 个月内预期信用损失，是指因资产负债表日后 12 个月内(若金融工具的预计存续期少于 12 个月，则为预计存续期)可能发生的金融工具违约事件而导致的预期信用损失，是整个存

续期预期信用损失的一部分。

本基金对满足下列情形的金融工具按照相当于未来 12 个月内预期信用损失的金额计量其损失准备，对其他金融工具按照相当于整个存续期内预期信用损失的金额计量其损失准备：

- 该金融工具在资产负债表日只具有较低的信用风险；或
- 该金融工具的信用风险自初始确认后并未显著增加。

预期信用损失准备的列报

为反映金融工具的信用风险自初始确认后的变化，本基金在每个资产负债表日重新计量预期信用损失，由此形成的损失准备的增加或转回金额，应当作为减值损失或利得计入当期损益。对于以摊余成本计量的金融资产，损失准备抵减该金融资产在资产负债表中列示的账面价值。

核销

如果本基金不再合理预期金融资产合同现金流量能够全部或部分收回，则直接减记该金融资产的账面余额。这种减记构成相关金融资产的终止确认。这种情况通常发生在本基金确定债务人没有资产或收入来源可产生足够的现金流量以偿还将被减记的金额。但是，被减记的金融资产仍可能受到本基金催收到期款项相关执行活动的影响。

已减记的金融资产以后又收回的，作为减值损失的转回计入收回当期的损益。

#### 7.4.4.5 金融资产和金融负债的估值原则

除特别声明外，本基金按下述原则计量公允价值：

公允价值是指市场参与者在计量日发生的有序交易中，出售一项资产所能收到或者转移一项负债所需支付的价格。

本基金在确定相关金融资产和金融负债的公允价值时，根据企业会计准则的规定采用在当前情况下适用并且有足够可利用数据和其他信息支持的估值技术。

存在活跃市场且能够获取相同资产或负债报价的金融工具，在估值日有报价的，除会计准则规定的情况外，将该报价不加调整地应用于该资产或负债的公允价值计量；估值日无报价且最近交易日后未发生影响公允价值计量的重大事件的，采用最近交易日的报价确定公允价值。有充足证据表明估值日或最近交易日的报价不能真实反映公允价值的，对报价进行调整，确定公允价值。与上述金融工具相同，但具有不同特征的，以相同资产或负债的公允价值为基础，并在估值技术中考虑不同特征因素的影响。特征是指对资产出售或使用的限制等，如果该限制是针对资产持有者的，那么在估值技术中不应将该限制作为特征考虑。此外，本基金不考虑因其大量持有相关资产或负债所产生的溢价或折价。

对不存在活跃市场的金融工具，采用在当前情况下适用并且有足够可利用数据和其他信息支

持有的估值技术确定公允价值。采用估值技术确定公允价值时，优先使用可观察输入值，只有在无法取得相关资产或负债可观察输入值或取得不切实可行的情况下，才可以使用不可观察输入值。

如经济环境发生重大变化或证券发行人发生影响证券价格的重大事件，参考类似金融工具的现行市价及重大变化等因素，对估值进行调整并确定公允价值。

#### 7.4.4.6 金融资产和金融负债的抵销

金融资产和金融负债在资产负债表内分别列示，没有相互抵销。但是，同时满足下列条件的，以相互抵销后的净额在资产负债表内列示：

- 本基金具有抵销已确认金额的法定权利，且该种法定权利是当前可执行的；
- 本基金计划以净额结算，或同时变现该金融资产和清偿该金融负债。

#### 7.4.4.7 实收基金

实收基金为对外发行基金份额所募集的总金额在扣除损益平准金分摊部分后的余额。由于申购和赎回引起的实收基金份额变动分别于基金申购确认日及基金赎回确认日认列。上述申购和赎回分别包括基金转换所引起的转入基金的实收基金增加和转出基金的实收基金减少。

#### 7.4.4.8 损益平准金

损益平准金核算在基金份额发生变动时，申购、赎回、转入、转出及红利再投资等款项中包含的未分配利润和公允价值变动损益，包括已实现损益平准金和未实现损益平准金。已实现损益平准金指根据交易申请日申购或赎回款项中包含的按累计未分配的已实现损益占净资产比例计算的金额。未实现损益平准金指根据交易申请日申购或赎回款项中包含的按累计未分配的未实现损益占净资产比例计算的金额。损益平准金于基金申购确认日或基金赎回确认日进行确认和计量，并于会计期末全额转入未分配利润。

#### 7.4.4.9 收入/（损失）的确认和计量

利息收入

存款利息收入是按借出货币资金的时间和实际利率计算确定。

买入返售金融资产在资金实际占用期间内按实际利率法逐日确认为利息收入。投资收益

股票投资收益、债券投资收益和衍生工具收益按相关金融资产于处置日成交金额与其初始计量金额的差额确认，处置时产生的交易费用计入投资收益。

股利收益按上市公司宣告的分红派息比例计算的金额扣除应由上市公司代扣代缴的个人所得税后的净额确认。

以公允价值计量且其变动计入当期损益的债券投资，在其持有期间，按票面金额和票面利率计算的利息计入投资收益。

#### 公允价值变动收益

公允价值变动收益核算基金持有的采用公允价值模式计量的以公允价值计量且其变动计入当期损益的金融资产、衍生工具、以公允价值计量且其变动计入当期损益的金融负债等公允价值变动形成的应计入当期损益的利得或损失。不包括本基金持有的以公允价值计量且其变动计入当期损益的债券投资在持有期间按票面利率计算的利息。

#### 7.4.4.10 费用的确认和计量

本基金的管理人报酬、托管费和销售服务费在费用涵盖期间按基金合同约定的费率和计算方法逐日确认。

以摊余成本计量的金融负债在持有期间确认的利息支出按实际利率法计算。

#### 7.4.4.11 基金的收益分配政策

(1) 本基金各类基金份额在费用收取上不同，其对应的可分配收益可能有所不同。同一类别的基金的每份基金份额享有同等分配权。

(2) 基金收益分配后每一基金份额净值不能低于面值。

(3) 收益分配时所发生的银行转账或其他手续费用由投资人自行承担。

(4) 本基金收益每年最多分配 10 次，每年基金收益分配比例不低于可分配收益的 60%。

(5) 本基金收益分配方式分为两种：现金分红与红利再投资，投资人可选择现金红利或将现金红利按除息日的基金份额净值自动转为相应类别的基金份额进行再投资。若投资人不选择，本基金默认的收益分配方式是现金分红。

(6) 法律法规或监管机构另有规定的从其规定。

#### 7.4.4.12 分部报告

本基金以内部组织结构、管理要求、内部报告制度为依据确定经营分部，以经营分部为基础确定报告分部。

本基金目前以一个经营分部运作，不需要进行分部报告的披露。

#### 7.4.4.13 其他重要的会计政策和会计估计

编制财务报表时，本基金需要运用估计和假设。这些估计和假设会对会计政策的应用及资产、负债、收入和支出的金额产生影响。实际情况可能与这些估计不同。本基金对估计涉及的关键假设和不确定因素的判断进行持续评估，会计估计变更的影响在变更当期和未来期间予以确认。

对于证券交易所上市的股票，若出现重大事项停牌或交易不活跃（包括涨跌停时的交易不活跃）等情况，本基金根据中国证监会公告[2017]13号《中国证券监督管理委员会关于证券投资基金估值业务的指导意见》，根据具体情况采用《关于发布中基协（AMAC）基金行业股票估值指数的

通知》提供的指数收益法、市盈率法、现金流量折现法等估值技术进行估值。

对于在发行时明确一定期限限售期的股票，根据中基协发[2017]6号《关于发布〈证券投资基金投资流通受限股票估值指引（试行）〉的通知》，在估值日按照流通受限股票计算公式确定估值日流通受限股票的价值。

根据《关于固定收益品种的估值处理标准》（以下简称“估值处理标准”）在银行间债券市场、上海证券交易所、深圳证券交易所、北京证券交易所及中国证监会认可的其他交易场所上市交易或挂牌转让的固定收益品种（估值处理标准另有规定的除外），采用第三方估值基准服务机构提供的价格数据进行估值。

#### 7.4.5 会计政策和会计估计变更以及差错更正的说明

##### 7.4.5.1 会计政策变更的说明

无。

##### 7.4.5.2 会计估计变更的说明

无。

##### 7.4.5.3 差错更正的说明

无。

#### 7.4.6 税项

根据财税[2002]128号《关于开放式证券投资基金有关税收问题的通知》、财税[2004]78号文《关于证券投资基金税收政策的通知》、财税[2012]85号文《关于实施上市公司股息红利差别化个人所得税政策有关问题的通知》、财税[2015]101号《关于上市公司股息红利差别化个人所得税政策有关问题的通知》、深圳证券交易所于2008年9月18日发布的《深圳证券交易所关于做好证券交易印花税征收方式调整工作的通知》、财税[2008]1号文《关于企业所得税若干优惠政策的通知》、财税[2016]36号文《关于全面推开营业税改征增值税试点的通知》、财税[2016]46号《关于进一步明确全面推开营改增试点金融业有关政策的通知》、财税[2016]70号《关于金融机构同业往来等增值税政策的补充通知》、财税[2016]140号文《关于明确金融、房地产开发、教育辅助服务等增值税政策的通知》、财税[2017]2号文《关于资管产品增值税政策有关问题的补充通知》、财税[2017]56号《关于资管产品增值税有关问题的通知》、财税[2017]90号《关于租入固定资产进项税额抵扣等增值税政策的通知》、财税[2023]39号《关于减半征收证券交易印花税的公告》、财政部 税务总局公告2024年第8号《关于延续实施全国中小企业股份转让系统挂牌公司股息红利差别化个人所得税政策的公告》、财税[2025]4号《关于国债等债券利息收入增值税政策的公告》及其他相关税务法规和实务操作，本基金适用的主要税项列示如下：

a) 资管产品管理人运营资管产品过程中发生的增值税应税行为，以管理人为增值税纳税人，暂适用简易计税方法，按照 3% 的征收率缴纳增值税。

证券投资基金管理人运用基金买卖股票、债券取得的金融商品转让收入免征增值税；对金融同业往来取得的利息收入免征增值税；同业存款利息收入免征增值税以及一般存款利息收入不征收增值税。自 2025 年 8 月 8 日起，对在该日期之后（含当日）新发行的国债、地方政府债券、金融债券的利息收入，恢复征收增值税，对该日期之前已发行的国债、地方政府债券、金融债券（含在 2025 年 8 月 8 日之后续发行的部分）的利息收入，继续免征增值税直至债券到期。资管产品管理人运营资管产品提供的贷款服务，以产生的利息及利息性质的收入为销售额。

b) 对证券投资基金从证券市场中取得的收入，包括买卖股票、债券的差价收入，股票的股息、红利收入，债券的利息收入及其他收入，暂不征收企业所得税。

对投资者从证券投资基金分配中取得的收入，暂不征收企业所得税。

c) 对基金从上市公司、全国中小企业股份转让系统公开转让股票的非上市公众公司（“挂牌公司”）取得的股息红利所得，持股期限在 1 个月以内（含 1 个月）的，其股息红利所得全额计入应纳税所得额；持股期限在 1 个月以上至 1 年（含 1 年）的，暂减按 50% 计入应纳税所得额；持股期限超过 1 年的，暂免征收个人所得税。对基金持有的上市公司限售股，解禁后取得的股息、红利收入，按照上述规定计算纳税，持股时间自解禁日起计算；解禁前取得的股息、红利收入继续暂减按 50% 计入应纳税所得额。上述所得统一适用 20% 的税率计征个人所得税。

对基金取得的企业债券利息收入，应由发行债券的企业在向基金支付利息时代扣代缴 20% 的个人所得税。

d) 基金卖出股票按 0.1% 的税率缴纳股票交易印花税，买入股票不征收股票交易印花税。自 2023 年 8 月 28 日起，证券交易印花税实施减半征收。

e) 对基金运营过程中缴纳的增值税，分别按照证券投资基金管理人所在地适用的税率，计算缴纳城市维护建设税、教育费附加和地方教育附加。

## 7.4.7 重要财务报表项目的说明

### 7.4.7.1 货币资金

单位：人民币元

项目	本期末 2025 年 12 月 31 日	上年度末 2024 年 12 月 31 日
活期存款	545,616.38	486,731.07
等于：本金	545,563.79	486,619.24
加：应计利息	52.59	111.83
减：坏账准备	-	-

定期存款	-	-
等于：本金	-	-
加：应计利息	-	-
减：坏账准备	-	-
其中：存款期限 1 个月以内	-	-
存款期限 1-3 个月	-	-
存款期限 3 个月以上	-	-
其他存款	-	-
等于：本金	-	-
加：应计利息	-	-
减：坏账准备	-	-
合计	545,616.38	486,731.07

## 7.4.7.2 交易性金融资产

单位：人民币元

项目	本期末 2025 年 12 月 31 日				
	成本	应计利息	公允价值	公允价值变动	
股票	38,373,476.69	-	40,726,492.35	2,353,015.66	
贵金属投资-金交所黄金合约	-	-	-	-	
债券	交易所市场	10,265,918.33	86,344.15	10,592,941.15	240,678.67
	银行间市场	-	-	-	-
	合计	10,265,918.33	86,344.15	10,592,941.15	240,678.67
资产支持证券	-	-	-	-	
基金	-	-	-	-	
其他	-	-	-	-	
合计	48,639,395.02	86,344.15	51,319,433.50	2,593,694.33	
项目	上年度末 2024 年 12 月 31 日				
	成本	应计利息	公允价值	公允价值变动	
股票	26,351,344.88	-	28,840,584.52	2,489,239.64	
贵金属投资-金交所黄金合约	-	-	-	-	
债券	交易所市场	7,493,340.30	48,498.07	7,759,518.77	217,680.40
	银行间市场	-	-	-	-
	合计	7,493,340.30	48,498.07	7,759,518.77	217,680.40
资产支持证券	-	-	-	-	
基金	-	-	-	-	
其他	-	-	-	-	
合计	33,844,685.18	48,498.07	36,600,103.29	2,706,920.04	

### 7.4.7.3 衍生金融资产/负债

#### 7.4.7.3.1 衍生金融资产/负债期末余额

注：本基金在本报告期末及上年度末均未持有衍生金融资产/负债。

#### 7.4.7.3.2 期末基金持有的期货合约情况

注：本基金在本报告期末及上年度末均未持有期货合约。

#### 7.4.7.3.3 期末基金持有的黄金衍生品情况

注：本基金在本报告期末及上年度末均未持有黄金衍生品。

### 7.4.7.4 买入返售金融资产

#### 7.4.7.4.1 各项买入返售金融资产期末余额

注：本基金在本报告期末及上年度末均未持有买入返售金融资产。

#### 7.4.7.4.2 期末买断式逆回购交易中取得的债券

注：本基金在本报告期末及上年度末均未持有买断式逆回购交易中取得的债券。

#### 7.4.7.4.3 按预期信用损失一般模型计提减值准备的说明

本基金在本报告期及上年度可比期间均无按预期信用损失一般模型计提减值准备的情况。

### 7.4.7.5 债权投资

#### 7.4.7.5.1 债权投资情况

注：本基金在本报告期末及上年度末均无债权投资。

#### 7.4.7.5.2 债权投资减值准备计提情况

注：本基金在本报告期末及上年度末均无债权投资，不需计提减值准备。

### 7.4.7.6 其他债权投资

#### 7.4.7.6.1 其他债权投资情况

注：本基金在本报告期末及上年度末均无其他债权投资。

#### 7.4.7.6.2 其他债权投资减值准备计提情况

注：本基金在本报告期末及上年度末均无其他债权投资，不需计提减值准备。

### 7.4.7.7 其他权益工具投资

#### 7.4.7.7.1 其他权益工具投资情况

注：本基金在本报告期末及上年度末均无其他权益工具投资。

#### 7.4.7.7.2 报告期末其他权益工具投资情况

注：本基金在本报告期末及上年度末均无其他权益工具投资。

## 7.4.7.8 其他资产

注：本基金在本报告期末及上年度末均未持有其他资产。

## 7.4.7.9 其他负债

单位：人民币元

项目	本期末 2025年12月31日	上年度末 2024年12月31日
应付券商交易单元保证金	-	-
应付赎回费	14.85	53.91
应付证券出借违约金	-	-
应付交易费用	42,731.30	6,651.55
其中：交易所市场	42,731.30	6,651.55
银行间市场	-	-
应付利息	-	-
预提费用	52,770.18	56,065.50
其他	5,531.96	5,531.96
合计	101,048.29	68,302.92

## 7.4.7.10 实收基金

金额单位：人民币元

## 中海蓝筹混合 A

项目	本期 2025年1月1日至2025年12月31日	
	基金份额（份）	账面金额
上年度末	48,700,908.34	48,700,908.34
本期申购	14,811,835.18	14,811,835.18
本期赎回（以“-”号填列）	-10,960,022.01	-10,960,022.01
基金拆分/份额折算前	-	-
基金拆分/份额折算调整	-	-
本期申购	-	-
本期赎回（以“-”号填列）	-	-
本期末	52,552,721.51	52,552,721.51

## 中海蓝筹混合 C

项目	本期 2025年1月1日至2025年12月31日	
	基金份额（份）	账面金额
上年度末	172,474.73	172,474.73
本期申购	19,866,564.96	19,866,564.96
本期赎回（以“-”号填列）	-12,686,020.74	-12,686,020.74
基金拆分/份额折算前	-	-
基金拆分/份额折算调整	-	-
本期申购	-	-
本期赎回（以“-”号填列）	-	-
本期末	7,353,018.95	7,353,018.95

注：其中本期申购包含红利再投、转换入份额，本期赎回包含转换出份额。

#### 7.4.7.11 其他综合收益

注：无。

#### 7.4.7.12 未分配利润

单位：人民币元

##### 中海蓝筹混合 A

项目	已实现部分	未实现部分	未分配利润合计
上年度末	5,812,291.71	-17,706,788.41	-11,894,496.70
加：会计政策变更	-	-	-
前期差错更正	-	-	-
其他	-	-	-
本期期初	5,812,291.71	-17,706,788.41	-11,894,496.70
本期利润	6,564,161.65	-106,522.32	6,457,639.33
本期基金份额交易产生的变动数	278,857.84	-1,739,906.09	-1,461,048.25
其中：基金申购款	2,335,290.92	-5,941,791.33	-3,606,500.41
基金赎回款	-2,056,433.08	4,201,885.24	2,145,452.16
本期已分配利润	-	-	-
本期末	12,655,311.20	-19,553,216.82	-6,897,905.62

##### 中海蓝筹混合 C

项目	已实现部分	未实现部分	未分配利润合计
上年度末	19,993.79	-62,694.33	-42,700.54
加：会计政策变更	-	-	-
前期差错更正	-	-	-
其他	-	-	-
本期期初	19,993.79	-62,694.33	-42,700.54
本期利润	709,859.16	-6,703.39	703,155.77
本期基金份额交易产生的变动数	987,004.21	-2,666,431.45	-1,679,427.24
其中：基金申购款	3,849,184.83	-7,440,788.76	-3,591,603.93
基金赎回款	-2,862,180.62	4,774,357.31	1,912,176.69
本期已分配利润	-	-	-
本期末	1,716,857.16	-2,735,829.17	-1,018,972.01

#### 7.4.7.13 存款利息收入

单位：人民币元

项目	本期	上年度可比期间
	2025年1月1日至2025年12月31日	2024年1月1日至2024年12月31日
活期存款利息收入	4,398.39	5,770.11
定期存款利息收入	-	-
其他存款利息收入	-	-

结算备付金利息收入	462.35	599.19
其他	108.33	441.01
合计	4,969.07	6,810.31

#### 7.4.7.14 股票投资收益

##### 7.4.7.14.1 股票投资收益项目构成

单位：人民币元

项目	本期 2025年1月1日至2025年12月31日	上年度可比期间 2024年1月1日至2024年12月31日
股票投资收益——买卖股票差价收入	6,594,658.00	-996,851.56
股票投资收益——赎回差价收入	-	-
股票投资收益——申购差价收入	-	-
股票投资收益——证券出借差价收入	-	-
合计	6,594,658.00	-996,851.56

##### 7.4.7.14.2 股票投资收益——买卖股票差价收入

单位：人民币元

项目	本期 2025年1月1日至2025年12月31日	上年度可比期间 2024年1月1日至2024年12月31日
卖出股票成交总额	194,202,890.99	45,382,911.66
减：卖出股票成本总额	187,306,490.64	46,298,620.65
减：交易费用	301,742.35	81,142.57
买卖股票差价收入	6,594,658.00	-996,851.56

##### 7.4.7.14.3 股票投资收益——证券出借差价收入

注：本基金在本报告期及上年度可比期间均无股票投资收益——证券出借差价收入。

#### 7.4.7.15 债券投资收益

##### 7.4.7.15.1 债券投资收益项目构成

单位：人民币元

项目	本期 2025年1月1日至2025年12月31日	上年度可比期间 2024年1月1日至2024年12月31日
----	-----------------------------	----------------------------------

债券投资收益——利息收入	136,484.03	96,121.61
债券投资收益——买卖债券（债转股及债券到期兑付）差价收入	280,323.31	87,225.06
债券投资收益——赎回差价收入	-	-
债券投资收益——申购差价收入	-	-
合计	416,807.34	183,346.67

#### 7.4.7.15.2 债券投资收益——买卖债券差价收入

单位：人民币元

项目	本期 2025年1月1日至2025年12月31日	上年度可比期间 2024年1月1日至2024年12月31日
卖出债券（债转股及债券到期兑付）成交总额	11,905,622.46	8,478,291.88
减：卖出债券（债转股及债券到期兑付）成本总额	11,533,936.81	8,311,414.92
减：应计利息总额	90,605.31	79,206.78
减：交易费用	757.03	445.12
买卖债券差价收入	280,323.31	87,225.06

#### 7.4.7.15.3 债券投资收益——赎回差价收入

注：本基金在本报告期及上年度可比期间均无债券投资收益—赎回差价收入。

#### 7.4.7.15.4 债券投资收益——申购差价收入

注：本基金在本报告期及上年度可比期间均无债券投资收益—申购差价收入。

#### 7.4.7.16 资产支持证券投资收益

##### 7.4.7.16.1 资产支持证券投资收益项目构成

注：本基金在本报告期及上年度可比期间均无资产支持证券投资收益。

##### 7.4.7.16.2 资产支持证券投资收益——买卖资产支持证券差价收入

注：本基金在本报告期及上年度可比期间均无资产支持证券投资收益—买卖资产支持证券差价收入。

##### 7.4.7.16.3 资产支持证券投资收益——赎回差价收入

注：本基金在本报告期及上年度可比期间均无资产支持证券投资收益—赎回差价收入。

**7.4.7.16.4 资产支持证券投资收益——申购差价收入**

注：本基金在本报告期及上年度可比期间均无资产支持证券投资收益—申购差价收入。

**7.4.7.17 贵金属投资收益****7.4.7.17.1 贵金属投资收益项目构成**

注：本基金在本报告期及上年度可比期间均无贵金属投资收益。

**7.4.7.17.2 贵金属投资收益——买卖贵金属差价收入**

注：本基金在本报告期及上年度可比期间均无贵金属投资收益—买卖贵金属差价收入。

**7.4.7.17.3 贵金属投资收益——赎回差价收入**

注：本基金在本报告期及上年度可比期间均无贵金属投资收益—赎回差价收入。

**7.4.7.17.4 贵金属投资收益——申购差价收入**

注：本基金在本报告期及上年度可比期间均无贵金属投资收益—申购差价收入。

**7.4.7.18 衍生工具收益****7.4.7.18.1 衍生工具收益——买卖权证差价收入**

注：本基金在本报告期及上年度可比期间均无衍生工具收益—买卖权证差价收入。

**7.4.7.18.2 衍生工具收益——其他投资收益**

注：本基金在本报告期及上年度可比期间均无衍生工具收益—其他投资收益。

**7.4.7.19 股利收益**

单位：人民币元

项目	本期 2025年1月1日至2025年12月 31日	上年度可比期间 2024年1月1日至2024年12月 31日
股票投资产生的股利收益	993,231.01	1,133,256.05
其中：证券出借权益补偿收入	-	-
基金投资产生的股利收益	-	-
合计	993,231.01	1,133,256.05

**7.4.7.20 公允价值变动收益**

单位：人民币元

项目名称	本期 2025年1月1日至2025年 12月31日	上年度可比期间 2024年1月1日至2024 年12月31日
1. 交易性金融资产	-113,225.71	4,550,527.13
股票投资	-136,223.98	4,125,029.18
债券投资	22,998.27	425,497.95

资产支持证券投资	-	-
基金投资	-	-
贵金属投资	-	-
其他	-	-
2. 衍生工具	-	-
权证投资	-	-
3. 其他	-	-
减：应税金融商品公允价值变动产生的预估增值税	-	-
合计	-113,225.71	4,550,527.13

#### 7.4.7.21 其他收入

单位：人民币元

项目	本期 2025年1月1日至2025年12月31日	上年度可比期间 2024年1月1日至2024年12月31日
基金赎回费收入	3,178.87	23,059.29
基金转换费收入	537.99	6,721.15
合计	3,716.86	29,780.44

#### 7.4.7.22 信用减值损失

注：本基金在本报告期及上年度可比期间均无信用减值损失。

#### 7.4.7.23 其他费用

单位：人民币元

项目	本期 2025年1月1日至2025年12月31日	上年度可比期间 2024年1月1日至2024年12月31日
审计费用	11,784.22	19,180.80
信息披露费	40,985.96	36,884.70
证券出借违约金	-	-
银行费用	1,239.18	880.52
合计	54,009.36	56,946.02

注：为切实保障基金份额持有人利益，自2024年7月1日起，基金管理人承担迷你基金的固定费用，直至产品改变迷你状态为止。本报告期内，本基金由基金管理人承担的费用包括信息披露费人民币39,014.04元、审计费人民币11,215.78元。

### 7.4.8 或有事项、资产负债表日后事项的说明

#### 7.4.8.1 或有事项

截至资产负债表日，本基金并无须作披露的或有事项。

#### 7.4.8.2 资产负债表日后事项

截至财务报表批准日，本基金并无须作披露的资产负债表日后事项。

### 7.4.9 关联方关系

关联方名称	与本基金的关系
中海基金管理有限公司（“中海基金”）	基金管理人、注册登记机构、直销机构
中国农业银行股份有限公司（“农业银行”）	基金托管人、代销机构
中海信托股份有限公司（“中海信托”）	基金管理人的股东
国联民生证券股份有限公司（“国联民生证券”）	基金管理人的股东、代销机构
法国爱德蒙得洛希尔银行股份有限公司（“法国洛希尔银行”）	基金管理人的股东
中海恒信资产管理(上海)有限公司（“中海恒信”）	基金管理人的全资子公司
民生证券股份有限公司（“民生证券”）	基金管理人的股东的控股子公司

注：1. 下述关联交易均在正常业务范围内按一般商业条款订立。

2. 自 2024 年 12 月 30 日起，民生证券成为基金管理人关联方。

### 7.4.10 本报告期及上年度可比期间的关联方交易

#### 7.4.10.1 通过关联方交易单元进行的交易

##### 7.4.10.1.1 股票交易

注：本基金在本报告期及上年度可比期间均未通过关联方交易单元进行股票交易。

##### 7.4.10.1.2 债券交易

金额单位：人民币元

关联方名称	本期 2025 年 1 月 1 日至 2025 年 12 月 31 日		上年度可比期间 2024 年 1 月 1 日至 2024 年 12 月 31 日	
	成交金额	占当期债券 成交总额的比例 (%)	成交金额	占当期债券 成交总额的比例 (%)
国联民生证券	399,772.00	1.68	-	-

##### 7.4.10.1.3 债券回购交易

注：本基金在本报告期及上年度可比期间均未通过关联方交易单元进行债券回购交易。

##### 7.4.10.1.4 权证交易

注：本基金在本报告期及上年度可比期间均未通过关联方交易单元进行权证交易。

##### 7.4.10.1.5 应支付关联方的佣金

注：本基金在本报告期及上年度可比期间均无应支付关联方的佣金。

#### 7.4.10.2 关联方报酬

##### 7.4.10.2.1 基金管理费

单位：人民币元

项目	本期	上年度可比期间
	2025 年 1 月 1 日至 2025 年 12 月 31 日	2024 年 1 月 1 日至 2024 年 12 月 31 日
当期发生的基金应支付的管理费	573,470.79	454,804.47
其中：应支付销售机构的客户维护费	170,587.38	159,223.14
应支付基金管理人的净管理费	402,883.41	295,581.33

注：基金管理费按前一日基金资产净值的年费率计提。计算方法如下：

$$H = E \times \text{年管理费率} \div \text{当年天数}, \text{ 本基金年管理费率为 } 1.20\%$$

H 为每日应计提的基金管理费

E 为前一日基金资产净值

基金管理费每日计提，按月支付。

#### 7.4.10.2.2 基金托管费

单位：人民币元

项目	本期	上年度可比期间
	2025 年 1 月 1 日至 2025 年 12 月 31 日	2024 年 1 月 1 日至 2024 年 12 月 31 日
当期发生的基金应支付的托管费	95,578.49	75,800.77

注：基金托管费按前一日基金资产净值的年费率计提。计算方法如下：

$$H = E \times \text{年托管费率} \div \text{当年天数}, \text{ 本基金年托管费率为 } 0.20\%$$

H 为每日应计提的基金托管费

E 为前一日基金资产净值

基金托管费每日计提，按月支付。

#### 7.4.10.2.3 销售服务费

单位：人民币元

获得销售服务费的各关联方名称	本期		
	2025 年 1 月 1 日至 2025 年 12 月 31 日		
	当期发生的基金应支付的销售服务费		
	中海蓝筹混合 A	中海蓝筹混合 C	合计
中海基金	-	4,414.18	4,414.18
合计	-	4,414.18	4,414.18
获得销售服务费的各关联方名称	上年度可比期间		
	2024 年 1 月 1 日至 2024 年 12 月 31 日		
	当期发生的基金应支付的销售服务费		
	中海蓝筹混合 A	中海蓝筹混合 C	合计

中海基金	-	4,909.00	4,909.00
合计	-	4,909.00	4,909.00

注：本基金 A 类基金份额不收取销售服务费，C 类基金份额的销售服务费年费率为 0.40%，销售服务费按前一日 C 类基金资产净值的 0.40% 年费率计提。计算方法如下：

$$H = E \times 0.40\% \div \text{当年实际天数}$$

H 为 C 类基金份额每日应计提的基金销售服务费

E 为 C 类基金份额前一日基金资产净值

基金销售服务费每日计提，逐日累计至每月月末，按月支付。

#### 7.4.10.3 与关联方进行银行间同业市场的债券(含回购)交易

注：本基金在本报告期及上年度可比期间均未与关联方进行银行间同业市场的债券（含回购）交易。

#### 7.4.10.4 报告期内转融通证券出借业务发生重大关联交易事项的说明

##### 7.4.10.4.1 与关联方通过约定申报方式进行的适用固定期限费率的证券出借业务的情况

注：本基金在本报告期及上年度可比期间均未发生转融通证券出借业务。

##### 7.4.10.4.2 与关联方通过约定申报方式进行的适用市场化期限费率的证券出借业务的情况

注：本基金在本报告期及上年度可比期间均未发生转融通证券出借业务。

#### 7.4.10.5 各关联方投资本基金的情况

##### 7.4.10.5.1 报告期内基金管理人运用固有资金投资本基金的情况

注：本基金在本报告期及上年度可比期间基金管理人均未运用固有资金投资本基金。

##### 7.4.10.5.2 报告期末除基金管理人之外的其他关联方投资本基金的情况

注：本基金在本报告期末及上年度末除基金管理人之外的其他关联方均未投资本基金。

#### 7.4.10.6 由关联方保管的银行存款余额及当期产生的利息收入

单位：人民币元

关联方名称	本期 2025年1月1日至2025年12月 31日		上年度可比期间 2024年1月1日至2024年12月31日	
	期末余额	当期利息收入	期末余额	当期利息收入
农业银行	545,616.38	4,398.39	486,731.07	5,770.11

注：除上表列示的金额外，本基金的证券交易结算资金通过托管银行备付金账户转存于中国证券登记结算有限责任公司，2025 年度获得的利息收入为人民币 462.35 元(2024 年度：人民币 599.19 元)，2025 年度末结算备付金余额为人民币 281,929.75 元(2024 年度末：人民币 1,443.38 元)。

#### 7.4.10.7 本基金在承销期内参与关联方承销证券的情况

注：本基金在本报告期及上年度可比期间均未在承销期内直接购入关联方承销的证券。

#### 7.4.10.8 其他关联交易事项的说明

本基金在本报告期及上年度可比期间均无其他关联交易事项。

#### 7.4.11 利润分配情况

注：本基金在本报告期未发生利润分配。

#### 7.4.12 期末（2025 年 12 月 31 日）本基金持有的流通受限证券

##### 7.4.12.1 因认购新发/增发证券而于期末持有的流通受限证券

注：本基金在本报告期末未因认购新发/增发证券而持有流通受限证券。

##### 7.4.12.2 期末持有的暂时停牌等流通受限股票

金额单位：人民币元

股票代码	股票名称	停牌日期	停牌原因	期末估值单价	复牌日期	复牌开盘单价	数量(股)	期末成本总额	期末估值总额	备注
002049	紫光国微	2025年12月30日	重大事项停牌	78.81	2026年01月15日	86.69	4,400	354,173.77	346,764.00	-

##### 7.4.12.3 期末债券正回购交易中作为抵押的债券

###### 7.4.12.3.1 银行间市场债券正回购

注：截至本报告期末，本基金无因从事银行间市场债券正回购交易形成的卖出回购金融资产款余额。

###### 7.4.12.3.2 交易所市场债券正回购

截至本报告期末，本基金无因从事交易所市场债券正回购交易形成的卖出回购金融资产款余额。

##### 7.4.12.4 期末参与转融通证券出借业务的证券

注：截至本报告期末，本基金无参与转融通证券出借业务的证券。

#### 7.4.13 金融工具风险及管理

##### 7.4.13.1 风险管理政策和组织架构

本基金在日常经营活动中涉及的财务风险主要包括信用风险、流动性风险及市场风险。本基金管理人制定了《中海基金管理有限公司投资决策委员会议事规则》、《中海基金管理有限公司公募基金投资管理团队管理办法》、《中海基金管理有限公司研究部管理办法》、《中海基金管理有限

公司基金股票库管理办法》、《中海基金管理有限公司基金债券库管理办法》、《中海基金管理有限公司投资组合信用债业务运作管理办法》、《中海基金管理有限公司基金流动性风险及巨额赎回管理办法》等一系列相应的制度和流程来控制这些风险，并设定适当的风险阈值及内部控制流程，通过可靠的管理及信息系统持续实时监控上述各类风险。

本基金管理人建立了以风险控制委员会为核心的、由督察长、风险管理部门、合规管理部门、相关职能部门和业务部门构成的风险管理架构体系。

#### 7.4.13.2 信用风险

信用风险是指基金在交易过程中因交易对手未履行合约责任，或者基金所投资证券之发行人出现违约、拒绝支付到期本息等情况，导致基金资产损失和收益变化的风险。

本基金的基金管理人在交易前对交易对手的资信状况进行了充分的评估。本基金的活期银行存款存放在本基金的托管人管理的托管户中，因而与银行存款相关的信用风险不重大。本基金在交易所进行的交易均以中国证券登记结算有限责任公司为交易对手完成证券交收和款项清算，违约风险可能性很小；在银行间同业市场进行交易前均对交易对手进行信用评估并对证券交割方式进行限制以控制相应的信用风险。

本基金的基金管理人建立了信用风险管理流程，通过对投资品种信用等级评估来控制证券发行人的信用风险，且通过分散化投资以分散信用风险。

本基金债券投资的信用评级情况按《中国人民银行信用评级管理指导意见》设定的标准统计及汇总。

##### 7.4.13.2.1 按短期信用评级列示的债券投资

单位：人民币元

短期信用评级	本期末 2025年12月31日	上年度末 2024年12月31日
A-1	-	-
A-1 以下	-	-
未评级	2,932,349.70	2,025,267.95
合计	2,932,349.70	2,025,267.95

注：本期末和上年度末按短期信用评级为“未评级”的债券为国债。

##### 7.4.13.2.2 按短期信用评级列示的资产支持证券投资

无。

##### 7.4.13.2.3 按短期信用评级列示的同业存单投资

无。

## 7.4.13.2.4 按长期信用评级列示的债券投资

单位：人民币元

长期信用评级	本期末 2025 年 12 月 31 日	上年度末 2024 年 12 月 31 日
AAA	5,688,484.81	4,993,729.81
AAA 以下	1,972,106.64	740,521.01
未评级	-	-
合计	7,660,591.45	5,734,250.82

## 7.4.13.2.5 按长期信用评级列示的资产支持证券投资

无。

## 7.4.13.2.6 按长期信用评级列示的同业存单投资

无。

## 7.4.13.3 流动性风险

流动性风险是指基金所持金融工具变现的难易程度。本基金的流动性风险一方面来自于基金份额持有人可随时要求赎回其持有的基金份额，另一方面来自于投资品种所处的交易市场不活跃而带来的变现困难。

## 7.4.13.3.1 金融资产和金融负债的到期期限分析

无。

## 7.4.13.3.2 报告期内本基金组合资产的流动性风险分析

本基金的基金管理人严格按照《公开募集证券投资基金运作管理办法》及《公开募集开放式证券投资基金流动性风险管理规定》等有关法规的要求建立健全开放式基金流动性风险管理的内部控制体系，审慎评估各类资产的流动性，针对性制定流动性风险管理措施，对本基金组合资产的流动性风险进行管理。本基金的基金管理人采用监控基金组合资产持仓集中度指标、逆回购交易的到期日与交易对手的集中度、流动性受限资产比例、基金组合资产中 7 个工作日可变现资产的可变现价值以及压力测试等方式防范流动性风险。并于开放日对本基金的申购赎回情况进行监控，保持基金投资组合中的可用现金头寸与之相匹配，确保本基金资产的变现能力与投资者赎回需求的匹配与平衡。本基金的基金管理人在基金合同中设计了巨额赎回条款，约定在非常情况下赎回申请的处理方式，控制因开放申购赎回模式带来的流动性风险，有效保障基金持有人利益。

本基金所持大部分证券均在证券交易所上市或在银行间同业市场交易；因此，除在附注 7.4.12 中列示的本基金于期末持有的流通受限证券外，本期末本基金的其他资产均能及时变现。此外，本基金可通过卖出回购金融资产方式借入短期资金应对流动性需求，其上限一般不超过基金持有的债券资产的公允价值。

本基金管理人每日预测本基金的流动性需求，并同时通过独立的风险管理部门设定流动性比例要求，对流动性指标进行持续的监测和分析。

本报告期内，本基金未发生重大流动性风险事件。

#### 7.4.13.4 市场风险

市场风险是指基金所持金融工具的公允价值或未来现金流量因所处市场各类价格因素的变动而发生波动的风险，包括利率风险、外汇风险和其他价格风险。

##### 7.4.13.4.1 利率风险

利率风险是指金融工具的公允价值或现金流量受市场利率变动而发生波动的风险。利率敏感性金融工具均面临由于市场利率上升而导致公允价值下降的风险，其中浮动利率类金融工具还面临每个付息期间结束根据市场利率重新定价时对于未来现金流影响的风险。

本基金的基金管理人定期对本基金面临的利率敏感性缺口进行监控，并通过调整投资组合的久期等方法对上述利率风险进行管理。

下表所示为本基金资产及负债的账面价值，并按照合约规定的利率重新定价日或到期日孰早予以分类。

##### 7.4.13.4.1.1 利率风险敞口

单位：人民币元

本期末 2025年12月 31日	1个月以内	1-3个月	3个月-1年	1-5年	5年以上	不计息	合计
<b>资产</b>							
货币资金	545,616.38	-	-	-	-	-	545,616.38
结算备付金	281,929.75	-	-	-	-	-	281,929.75
存出保证金	23,976.30	-	-	-	-	-	23,976.30
交易性金融资产	2,932,349.70	-	860,718.56	6,799,872.89	-	40,726,492.35	51,319,433.50
应收申购款	-	-	-	-	-	731.31	731.31
资产总计	3,783,872.13	-	860,718.56	6,799,872.89	-	40,727,223.66	52,171,687.24
<b>负债</b>							
应付赎回款	-	-	-	-	-	6,740.11	6,740.11
应付管理人报酬	-	-	-	-	-	60,168.56	60,168.56
应付托管费	-	-	-	-	-	10,028.12	10,028.12
应付销售服务费	-	-	-	-	-	4,603.55	4,603.55
应交税费	-	-	-	-	-	235.78	235.78
其他负债	-	-	-	-	-	101,048.29	101,048.29
负债总计	-	-	-	-	-	182,824.41	182,824.41

利率敏感度缺口	3,783,872.13	-	860,718.56	6,799,872.89	-	40,544,399.25	51,988,862.83
上年度末 2024年12月 31日	1个月以内	1-3个月	3个月-1年	1-5年	5年以上	不计息	合计
资产							
货币资金	486,731.07	-	-	-	-	-	486,731.07
结算备付金	1,443.38	-	-	-	-	-	1,443.38
存出保证金	8,541.01	-	-	-	-	-	8,541.01
交易性金融资产	-	-2,478,679.15	5,280,839.62	-	-28,840,584.52	-	36,600,103.29
应收申购款	-	-	-	-	-	35,612.28	35,612.28
资产总计	496,715.46	-2,478,679.15	5,280,839.62	-	-28,876,196.80	-	37,132,431.03
负债							
应付赎回款	-	-	-	-	-	84,297.02	84,297.02
应付管理人报酬	-	-	-	-	-	37,334.50	37,334.50
应付托管费	-	-	-	-	-	6,222.42	6,222.42
应付销售服务费	-	-	-	-	-	37.36	37.36
应交税费	-	-	-	-	-	50.98	50.98
其他负债	-	-	-	-	-	68,302.92	68,302.92
负债总计	-	-	-	-	-	196,245.20	196,245.20
利率敏感度缺口	496,715.46	-2,478,679.15	5,280,839.62	-	-28,679,951.60	-	36,936,185.83

7.4.13.4.1.2 利率风险的敏感性分析

假设	该利率敏感性分析数据结果为基于本基金报表日组合持有债券资产的利率风险状况测算的理论变动值。		
	假定所有期限的利率均以相同幅度变动 25 个基点，其他市场变量均不发生变化。		
	此项影响并未考虑基金管理人为降低利率风险而可能采取的风险管理活动。		
	银行存款、结算备付金、存出保证金均以活期存款利率计息，假定利率仅影响该类资产的未来收益，而对其本身的公允价值无重大影响；买入返售金融资产（如有）的利息收益和卖出回购金融资产（如有）的利息支出在交易时已确定，不受利率变化影响。		
	该利率敏感性分析不包括在交易所交易的可转换债券。		
分析	相关风险变量的变动	对资产负债表日基金资产净值的影响金额（单位：人民币元）	
		本期末（2025年12月31日）	上年度末（2024年12月

			31 日 )
	利率下降 25 个基点	297.83	1,580.49
	利率上升 25 个基点	-297.44	-1,577.92

#### 7.4.13.4.2 外汇风险

外汇风险是指金融工具的公允价值或未来现金流量因外汇汇率变动而发生波动的风险。本基金的所有资产及负债以人民币计价，因此无重大外汇风险。

#### 7.4.13.4.3 其他价格风险

其他价格风险是指基金所持金融工具的公允价值或未来现金流量因除市场利率和外汇汇率以外的市场价格因素变动而发生波动的风险。本基金主要投资于证券交易所上市或银行间同业市场交易的股票和债券，所面临的其他价格风险来源于单个证券发行主体自身经营情况或特殊事项的影响，也可能来源于证券市场整体波动的影响。

本基金的基金管理人在构建和管理投资组合的过程中，采用“自上而下”的策略，通过对宏观经济情况及政策的分析，结合证券市场运行情况，做出资产配置及组合构建的决定；通过对单个证券的定性分析及定量分析，选择符合基金合同约定范围的投资品种进行投资。本基金的基金管理人定期结合宏观及微观环境的变化，对投资策略、资产配置、投资组合进行修正，来主动应对可能发生的市场价格风险。

本基金通过投资组合的分散化降低其他价格风险。本基金投资组合中股票资产占基金资产的 30%—80%，债券资产占基金资产的 20%—70%，权证资产占基金资产净值的 0%—3%，本基金保持不低于基金资产净值 5% 的现金或者到期日在一年以内的政府债券，前述现金不包括结算备付金、存出保证金、应收申购款等。此外，本基金的基金管理人每日对本基金所持有的证券价格实施监控，定期运用多种定量方法对基金进行风险度量，包括 VaR (Value at Risk) 指标等来测试本基金面临的潜在价格风险，及时可靠地对风险进行跟踪和控制。

#### 7.4.13.4.3.1 其他价格风险敞口

金额单位：人民币元

项目	本期末 2025 年 12 月 31 日		上年度末 2024 年 12 月 31 日	
	公允价值	占基金资产净值 比例 (%)	公允价值	占基金资产净值 比例 (%)
交易性金融资产—股票投资	40,726,492.35	78.34	28,840,584.52	78.08
交易性金融资产—基金投资	-	-	-	-

交易性金融资产—贵金属投资	-	-	-	-
衍生金融资产—权证投资	-	-	-	-
其他	-	-	-	-
合计	40,726,492.35	78.34	28,840,584.52	78.08

注：由于四舍五入的原因，上表“占基金资产净值的比例”列数据可能与实际值存在微小的误差。

#### 7.4.13.4.3.2 其他价格风险的敏感性分析

假设	测算组合市场价格风险的数据为沪深 300 指数变动时，股票资产相应的理论变动值。		
	假定沪深 300 指数变化 5%，其他市场变量均不发生变化。		
	Beta 系数是根据报表日持仓资产在过去 100 个交易日收益率与其对应指数收益率回归加权得出，对于交易少于 100 个交易日的资产，默认其波动与市场同步。		
	假定市场无风险利率为一年定期存款利率。		
分析	相关风险变量的变动	对资产负债表日基金资产净值的影响金额（单位：人民币元）	
		本期末（2025 年 12 月 31 日）	上年度末（2024 年 12 月 31 日）
	+5%	2,329,408.47	1,238,920.51
	-5%	-2,329,408.47	-1,238,920.51

#### 7.4.13.4.4 采用风险价值法管理风险

假设	假定基金收益率的分布服从正态分布。		
	根据基金单位净值收益率在报表日过去 100 个交易日的分布情况。		
	以 95% 的置信区间计算基金日收益率的绝对 VaR 值（不足 100 个交易日不予计算）。		
分析	风险价值 （单位：人民币元）	本期末（2025 年 12 月 31 日）	上年度末（2024 年 12 月 31 日）
	收益率绝对 VaR（%）	1.29	2.21
	合计	-	-

注：上述分析衡量了在 95% 的置信水平下，所持有的资产组合在资产负债表日后一个交易日内由于市场价格风险所导致的最大潜在损失。

## 7.4.14 公允价值

### 7.4.14.1 金融工具公允价值计量的方法

公允价值计量结果所属层次取决于对公允价值计量整体而言具有重要意义的最低层次的输入值。三个层次输入值的定义如下：

第一层次输入值：在计量日能够取得的相同资产或负债在活跃市场上未经调整的报价；

第二层次输入值：除第一层次输入值外相关资产或负债直接或间接可观察到的输入值；

第三层次输入值：相关资产或负债的不可观察输入值。

### 7.4.14.2 持续的以公允价值计量的金融工具

#### 7.4.14.2.1 各层次金融工具的公允价值

单位：人民币元

公允价值计量结果所属的层次	本期末 2025 年 12 月 31 日	上年度末 2024 年 12 月 31 日
第一层次	48,040,319.80	34,574,835.34
第二层次	3,279,113.70	2,025,267.95
第三层次	-	-
合计	51,319,433.50	36,600,103.29

#### 7.4.14.2.2 公允价值所属层次间的重大变动

本基金以导致各层次之间转换的事项发生日为确认各层次之间转换的时点。对于公开市场交易的股票、债券等投资，若出现重大事项停牌、交易不活跃或非公开发行等情况，本基金不会于停牌日至交易恢复活跃日期间、交易不活跃期间及限售期间将相关投资的公允价值列入第一层次，并根据估值调整中采用的对公允价值计量整体而言具有重要意义的输入值所属的最低层次，确定相关投资的公允价值应属第二层次或第三层次。

#### 7.4.14.2.3 第三层次公允价值余额及变动情况

##### 7.4.14.2.3.1 第三层次公允价值余额及变动情况

注：无。

##### 7.4.14.2.3.2 使用重要不可观察输入值的第三层次公允价值计量的情况

注：无。

#### 7.4.14.3 非持续的以公允价值计量的金融工具的说明

于 2025 年 12 月 31 日，本基金无非持续的以公允价值计量的金融工具(2024 年 12 月 31 日：无)。

#### 7.4.14.4 不以公允价值计量的金融工具的相关说明

不以公允价值计量的金融工具主要包括以摊余成本计量的金融资产和以摊余成本计量的金融负债，其账面价值与公允价值之间无重大差异。

#### 7.4.15 有助于理解和分析会计报表需要说明的其他事项

本基金在本报告期末无有助于理解和分析会计报表需要说明的其他事项。

## § 8 投资组合报告

### 8.1 期末基金资产组合情况

金额单位：人民币元

序号	项目	金额	占基金总资产的比例 (%)
1	权益投资	40,726,492.35	78.06
	其中：股票	40,726,492.35	78.06
2	基金投资	-	-
3	固定收益投资	10,592,941.15	20.30
	其中：债券	10,592,941.15	20.30
	资产支持证券	-	-
4	贵金属投资	-	-
5	金融衍生品投资	-	-
6	买入返售金融资产	-	-
	其中：买断式回购的买入返售金融资产	-	-
7	银行存款和结算备付金合计	827,546.13	1.59
8	其他各项资产	24,707.61	0.05
9	合计	52,171,687.24	100.00

### 8.2 报告期末按行业分类的股票投资组合

#### 8.2.1 报告期末按行业分类的境内股票投资组合

金额单位：人民币元

代码	行业类别	公允价值 (元)	占基金资产净值比例 (%)
A	农、林、牧、渔业	-	-
B	采矿业	3,268,331.00	6.29
C	制造业	21,173,654.85	40.73
D	电力、热力、燃气及水生产和供应业	1,680,682.00	3.23
E	建筑业	320,041.00	0.62
F	批发和零售业	344,646.00	0.66
G	交通运输、仓储和邮政业	1,051,328.00	2.02
H	住宿和餐饮业	-	-
I	信息传输、软件和信息技术服务业	1,271,224.30	2.45

J	金融业	9,926,822.20	19.09
K	房地产业	-	-
L	租赁和商务服务业	342,925.00	0.66
M	科学研究和技术服务业	870,144.00	1.67
N	水利、环境和公共设施管理业	-	-
O	居民服务、修理和其他服务业	-	-
P	教育	-	-
Q	卫生和社会工作	209,718.00	0.40
R	文化、体育和娱乐业	266,976.00	0.51
S	综合	-	-
	合计	40,726,492.35	78.34

### 8.2.2 报告期末按行业分类的港股通投资股票投资组合

注：无。

### 8.3 期末按公允价值占基金资产净值比例大小排序的所有股票投资明细

金额单位：人民币元

序号	股票代码	股票名称	数量（股）	公允价值（元）	占基金资产净值比例（%）
1	300750	宁德时代	4,800	1,762,848.00	3.39
2	601318	中国平安	21,500	1,470,600.00	2.83
3	300308	中际旭创	2,400	1,464,000.00	2.82
4	601899	紫金矿业	39,900	1,375,353.00	2.65
5	600519	贵州茅台	800	1,101,744.00	2.12
6	600036	招商银行	22,300	938,830.00	1.81
7	603259	药明康德	9,600	870,144.00	1.67
8	600919	江苏银行	75,600	786,240.00	1.51
9	600183	生益科技	10,500	749,805.00	1.44
10	002916	深南电路	3,200	743,328.00	1.43
11	601229	上海银行	69,700	703,970.00	1.35
12	601009	南京银行	60,700	693,801.00	1.33
13	002142	宁波银行	23,200	651,688.00	1.25
14	600690	海尔智家	24,200	631,378.00	1.21
15	600066	宇通客车	19,200	627,840.00	1.21
16	600989	宝丰能源	30,400	596,752.00	1.15
17	605499	东鹏饮料	2,200	588,258.00	1.13
18	601857	中国石油	56,000	582,960.00	1.12
19	300502	新易盛	1,340	577,379.20	1.11
20	603296	华勤技术	6,100	553,514.00	1.06
21	002074	国轩高科	13,700	535,807.00	1.03
22	600011	华能国际	70,300	524,438.00	1.01
23	688256	寒武纪	386	523,242.30	1.01
24	601138	工业富联	7,700	477,785.00	0.92
25	603993	洛阳钼业	23,000	460,000.00	0.88

26	300274	阳光电源	2,600	444,704.00	0.86
27	601211	国泰海通	20,600	423,330.00	0.81
28	002371	北方华创	900	413,172.00	0.79
29	600031	三一重工	19,200	405,696.00	0.78
30	688041	海光信息	1,713	384,414.33	0.74
31	601628	中国人寿	8,200	373,100.00	0.72
32	601336	新华保险	5,300	369,410.00	0.71
33	002415	海康威视	12,100	361,064.00	0.69
34	601601	中国太保	8,400	352,044.00	0.68
35	002049	紫光国微	4,400	346,764.00	0.67
36	300442	润泽科技	6,500	343,200.00	0.66
37	600415	小商品城	21,500	342,925.00	0.66
38	600019	宝钢股份	45,300	337,485.00	0.65
39	300394	天孚通信	1,600	324,848.00	0.62
40	600549	厦门钨业	7,900	324,374.00	0.62
41	300033	同花顺	1,000	322,180.00	0.62
42	002236	大华股份	16,900	320,086.00	0.62
43	600150	中国船舶	9,600	319,296.00	0.61
44	002028	思源电气	2,000	309,180.00	0.59
45	600039	四川路桥	30,500	303,475.00	0.58
46	600801	华新建材	12,200	299,388.00	0.58
47	601128	常熟银行	42,380	298,355.20	0.57
48	601872	招商轮船	32,800	294,544.00	0.57
49	603799	华友钴业	4,300	293,518.00	0.56
50	002463	沪电股份	4,000	292,280.00	0.56
51	000543	皖能电力	36,700	291,765.00	0.56
52	600660	福耀玻璃	4,400	284,988.00	0.55
53	000166	申万宏源	53,900	284,053.00	0.55
54	603486	科沃斯	3,500	282,380.00	0.54
55	600166	福田汽车	96,400	281,488.00	0.54
56	600926	杭州银行	18,400	281,152.00	0.54
57	000776	广发证券	12,700	279,654.00	0.54
58	002736	国信证券	21,000	275,520.00	0.53
59	600160	巨化股份	7,100	272,782.00	0.52
60	000895	双汇发展	10,300	272,641.00	0.52
61	600873	梅花生物	26,900	272,497.00	0.52
62	600795	国电电力	53,700	270,648.00	0.52
63	601901	方正证券	34,600	269,880.00	0.52
64	600115	中国东航	44,500	267,000.00	0.51
65	601019	山东出版	30,900	266,976.00	0.51
66	603233	大参林	15,100	266,062.00	0.51
67	300573	兴齐眼药	3,760	264,290.40	0.51
68	603379	三美股份	4,300	261,096.00	0.50

69	600867	通化东宝	31,500	257,355.00	0.50
70	688183	生益电子	2,688	257,214.72	0.49
71	000975	山金国际	10,400	253,032.00	0.49
72	600029	南方航空	31,200	249,912.00	0.48
73	688082	盛美上海	1,404	247,174.20	0.48
74	300408	三环集团	5,400	247,050.00	0.48
75	000807	云铝股份	7,400	243,016.00	0.47
76	601963	重庆银行	22,300	241,509.00	0.46
77	600547	山东黄金	6,200	240,002.00	0.46
78	601111	中国国航	25,600	239,872.00	0.46
79	600489	中金黄金	10,200	238,272.00	0.46
80	002311	海大集团	4,300	238,134.00	0.46
81	002600	领益智造	15,200	236,208.00	0.45
82	002001	新和成	9,200	231,748.00	0.45
83	302132	中航成飞	2,800	221,200.00	0.43
84	601319	中国人保	24,400	218,380.00	0.42
85	601658	邮储银行	39,800	216,910.00	0.42
86	601377	兴业证券	29,100	215,922.00	0.42
87	601058	赛轮轮胎	13,000	210,340.00	0.40
88	300015	爱尔眼科	19,100	209,718.00	0.40
89	600600	青岛啤酒	3,400	208,080.00	0.40
90	301236	软通动力	4,200	199,206.00	0.38
91	601799	星宇股份	1,600	197,392.00	0.38
92	600023	浙能电力	38,300	189,585.00	0.36
93	600027	华电国际	37,200	184,512.00	0.35
94	000333	美的集团	2,000	156,300.00	0.30
95	300999	金龙鱼	5,400	155,196.00	0.30
96	002920	德赛西威	1,100	132,330.00	0.25
97	600025	华能水电	13,400	121,672.00	0.23
98	600988	赤峰黄金	3,800	118,712.00	0.23
99	601728	中国电信	18,200	114,660.00	0.22
100	300059	东方财富	4,700	108,946.00	0.21
101	601166	兴业银行	4,300	90,558.00	0.17
102	601607	上海医药	4,400	78,584.00	0.15
103	600900	长江电力	2,800	76,132.00	0.15
104	688111	金山办公	200	61,414.00	0.12
105	002475	立讯精密	800	45,368.00	0.09
106	601398	工商银行	5,500	43,615.00	0.08
107	600276	恒瑞医药	600	35,742.00	0.07
108	000157	中联重科	3,800	32,794.00	0.06
109	002624	完美世界	1,800	29,502.00	0.06
110	300124	汇川技术	300	22,599.00	0.04
111	600578	京能电力	4,300	21,930.00	0.04

112	002594	比亚迪	200	19,544.00	0.04
113	600015	华夏银行	2,500	17,175.00	0.03
114	601117	中国化学	2,200	16,566.00	0.03

#### 8.4 报告期内股票投资组合的重大变动

##### 8.4.1 累计买入金额超出期初基金资产净值 2%或前 20 名的股票明细

金额单位：人民币元

序号	股票代码	股票名称	本期累计买入金额	占期初基金资产净值比例(%)
1	601318	中国平安	4,453,453.00	12.06
2	600519	贵州茅台	3,095,427.00	8.38
3	300750	宁德时代	2,930,611.00	7.93
4	603259	药明康德	2,664,647.00	7.21
5	601899	紫金矿业	2,603,094.00	7.05
6	000333	美的集团	2,451,452.00	6.64
7	600919	江苏银行	2,445,337.00	6.62
8	601211	国泰海通	2,272,627.98	6.15
9	601009	南京银行	2,040,180.00	5.52
10	688008	澜起科技	1,981,267.22	5.36
11	600036	招商银行	1,933,685.00	5.24
12	601601	中国太保	1,882,405.00	5.10
13	688256	寒武纪	1,827,254.34	4.95
14	300308	中际旭创	1,688,939.00	4.57
15	605499	东鹏饮料	1,678,815.00	4.55
16	600000	浦发银行	1,652,865.00	4.47
17	600690	海尔智家	1,621,892.00	4.39
18	002415	海康威视	1,553,568.00	4.21
19	002920	德赛西威	1,500,028.80	4.06
20	000975	山金国际	1,486,667.00	4.02
21	300502	新易盛	1,446,278.00	3.92
22	300274	阳光电源	1,419,313.00	3.84
23	600031	三一重工	1,392,389.00	3.77
24	601857	中国石油	1,389,476.00	3.76
25	300498	温氏股份	1,383,577.00	3.75
26	002736	国信证券	1,381,332.00	3.74
27	600660	福耀玻璃	1,360,797.00	3.68
28	000725	京东方 A	1,354,174.00	3.67
29	600377	宁沪高速	1,323,155.00	3.58
30	601166	兴业银行	1,292,791.00	3.50
31	600066	宇通客车	1,262,733.00	3.42
32	002028	思源电气	1,228,178.00	3.33
33	600887	伊利股份	1,204,003.00	3.26
34	600926	杭州银行	1,202,961.29	3.26
35	002352	顺丰控股	1,198,569.00	3.24

36	002236	大华股份	1,184,304.00	3.21
37	002916	深南电路	1,173,359.00	3.18
38	601766	中国中车	1,168,030.00	3.16
39	600176	中国巨石	1,135,235.00	3.07
40	601398	工商银行	1,117,254.00	3.02
41	601229	上海银行	1,065,603.00	2.88
42	002938	鹏鼎控股	1,060,273.00	2.87
43	605117	德业股份	1,057,795.00	2.86
44	600018	上港集团	1,029,945.00	2.79
45	603288	海天味业	1,028,419.00	2.78
46	601319	中国人保	1,025,641.00	2.78
47	688082	盛美上海	1,025,381.32	2.78
48	600436	片仔癀	1,013,145.00	2.74
49	600873	梅花生物	1,007,852.00	2.73
50	300033	同花顺	1,007,424.00	2.73
51	600011	华能国际	1,003,875.00	2.72
52	603296	华勤技术	993,397.00	2.69
53	601838	成都银行	979,117.00	2.65
54	000538	云南白药	975,565.00	2.64
55	600941	中国移动	968,361.00	2.62
56	600015	华夏银行	965,960.00	2.62
57	601138	工业富联	963,511.00	2.61
58	603993	洛阳钼业	962,734.00	2.61
59	600989	宝丰能源	957,381.00	2.59
60	601877	正泰电器	933,224.00	2.53
61	601628	中国人寿	930,345.00	2.52
62	000651	格力电器	921,254.00	2.49
63	601901	方正证券	919,553.00	2.49
64	688041	海光信息	907,345.76	2.46
65	603501	豪威集团	905,865.00	2.45
66	000166	申万宏源	900,566.00	2.44
67	002074	国轩高科	898,314.00	2.43
68	000895	双汇发展	890,314.00	2.41
69	601600	中国铝业	884,761.00	2.40
70	601169	北京银行	869,684.00	2.35
71	600276	恒瑞医药	869,188.80	2.35
72	601818	光大银行	863,113.00	2.34
73	002001	新和成	854,580.00	2.31
74	002142	宁波银行	845,589.97	2.29
75	600019	宝钢股份	841,278.00	2.28
76	600578	京能电力	833,098.00	2.26
77	601117	中国化学	825,223.00	2.23
78	002463	沪电股份	822,990.00	2.23

79	601127	赛力斯	818,024.00	2.21
80	601128	常熟银行	815,144.00	2.21
81	601336	新华保险	800,292.00	2.17
82	601668	中国建筑	781,498.00	2.12
83	000776	广发证券	779,499.00	2.11
84	601799	星宇股份	762,223.00	2.06
85	600958	东方证券	762,081.00	2.06
86	002594	比亚迪	757,959.00	2.05
87	600674	川投能源	756,964.18	2.05
88	601728	中国电信	752,788.00	2.04
89	000596	古井贡酒	750,370.00	2.03
90	000408	藏格矿业	750,330.00	2.03
91	000543	皖能电力	745,596.00	2.02
92	603799	华友钴业	745,113.00	2.02
93	600183	生益科技	743,581.00	2.01

注：本报告期内，累计买入股票金额是以股票成交金额（成交单价乘以成交数量）列示的，不考虑相关交易费用。

#### 8.4.2 累计卖出金额超出期初基金资产净值 2%或前 20 名的股票明细

金额单位：人民币元

序号	股票代码	股票名称	本期累计卖出金额	占期初基金资产净值比例(%)
1	601318	中国平安	3,300,062.00	8.93
2	600519	贵州茅台	2,655,736.00	7.19
3	601211	国泰海通	2,522,754.00	6.83
4	601899	紫金矿业	2,405,057.00	6.51
5	000333	美的集团	2,374,064.00	6.43
6	601601	中国太保	2,225,897.00	6.03
7	688008	澜起科技	2,122,323.66	5.75
8	603259	药明康德	1,928,677.00	5.22
9	600887	伊利股份	1,841,408.00	4.99
10	600000	浦发银行	1,802,503.00	4.88
11	601766	中国中车	1,795,539.00	4.86
12	601398	工商银行	1,748,413.00	4.73
13	601857	中国石油	1,741,049.00	4.71
14	600919	江苏银行	1,730,354.00	4.68
15	600036	招商银行	1,710,714.00	4.63
16	000538	云南白药	1,674,231.00	4.53
17	300502	新易盛	1,582,914.00	4.29
18	601319	中国人保	1,526,963.00	4.13
19	600958	东方证券	1,437,871.00	3.89
20	002916	深南电路	1,437,448.00	3.89
21	300750	宁德时代	1,421,280.00	3.85

22	601009	南京银行	1,420,141.00	3.84
23	300498	温氏股份	1,389,213.00	3.76
24	601728	中国电信	1,378,322.00	3.73
25	601600	中国铝业	1,370,741.00	3.71
26	002920	德赛西威	1,369,575.00	3.71
27	688256	寒武纪	1,364,923.08	3.70
28	601628	中国人寿	1,363,757.00	3.69
29	000975	山金国际	1,324,694.14	3.59
30	600183	生益科技	1,306,663.00	3.54
31	601336	新华保险	1,301,104.00	3.52
32	600377	宁沪高速	1,288,231.00	3.49
33	002028	思源电气	1,270,189.00	3.44
34	000725	京东方 A	1,257,641.00	3.40
35	300274	阳光电源	1,256,615.00	3.40
36	601881	中国银河	1,236,274.00	3.35
37	002736	国信证券	1,220,546.00	3.30
38	002415	海康威视	1,217,504.00	3.30
39	688009	中国通号	1,217,410.58	3.30
40	601166	兴业银行	1,190,398.00	3.22
41	605499	东鹏饮料	1,187,952.00	3.22
42	600176	中国巨石	1,185,822.00	3.21
43	002352	顺丰控股	1,183,353.00	3.20
44	600660	福耀玻璃	1,169,046.00	3.17
45	600489	中金黄金	1,151,886.00	3.12
46	000425	徐工机械	1,138,091.00	3.08
47	601688	华泰证券	1,127,857.00	3.05
48	000807	云铝股份	1,112,048.00	3.01
49	000338	潍柴动力	1,091,827.00	2.96
50	601658	邮储银行	1,077,353.00	2.92
51	605117	德业股份	1,063,452.20	2.88
52	601816	京沪高铁	1,059,513.47	2.87
53	603288	海天味业	1,040,828.00	2.82
54	601919	中远海控	1,027,810.00	2.78
55	600436	片仔癀	1,024,050.00	2.77
56	601877	正泰电器	1,017,881.00	2.76
57	600028	中国石化	1,010,887.00	2.74
58	600018	上港集团	1,009,011.00	2.73
59	000858	五粮液	1,008,723.00	2.73
60	600031	三一重工	1,005,890.00	2.72
61	000999	华润三九	1,002,340.40	2.71
62	600690	海尔智家	1,001,933.00	2.71
63	600050	中国联通	1,000,253.00	2.71
64	601838	成都银行	972,824.00	2.63

65	600926	杭州银行	971,515.00	2.63
66	600941	中国移动	949,475.00	2.57
67	000651	格力电器	921,459.00	2.49
68	002938	鹏鼎控股	914,928.00	2.48
69	000157	中联重科	899,971.00	2.44
70	002236	大华股份	895,909.00	2.43
71	600015	华夏银行	893,261.00	2.42
72	603501	豪威集团	890,217.00	2.41
73	600845	宝信软件	889,902.04	2.41
74	601818	光大银行	868,825.00	2.35
75	600886	国投电力	865,688.00	2.34
76	300308	中际旭创	862,100.00	2.33
77	688082	盛美上海	854,536.75	2.31
78	601169	北京银行	852,111.00	2.31
79	600276	恒瑞医药	849,662.00	2.30
80	000408	藏格矿业	793,143.00	2.15
81	601117	中国化学	790,048.00	2.14
82	600578	京能电力	782,039.00	2.12
83	601668	中国建筑	780,901.00	2.11
84	601127	赛力斯	776,020.00	2.10
85	601225	陕西煤业	745,678.00	2.02
86	002594	比亚迪	738,895.00	2.00

注：本报告期内，累计卖出股票金额是以股票成交金额（成交单价乘以成交数量）列示的，不考虑相关交易费用。

#### 8.4.3 买入股票的成本总额及卖出股票的收入总额

单位：人民币元

买入股票成本（成交）总额	199,328,622.45
卖出股票收入（成交）总额	194,202,890.99

注：本报告期内，买入股票成本总额和卖出股票收入总额都是以股票成交金额（成交单价乘以成交数量）列示的，不考虑相关交易费用。

#### 8.5 期末按债券品种分类的债券投资组合

金额单位：人民币元

序号	债券品种	公允价值	占基金资产净值比例（%）
1	国家债券	2,932,349.70	5.64
2	央行票据	-	-
3	金融债券	-	-
	其中：政策性金融债	-	-
4	企业债券	-	-
5	企业短期融资券	-	-
6	中期票据	-	-

7	可转债（可交换债）	7,660,591.45	14.74
8	同业存单	-	-
9	其他	-	-
10	合计	10,592,941.15	20.38

## 8.6 期末按公允价值占基金资产净值比例大小排序的前五名债券投资明细

金额单位：人民币元

序号	债券代码	债券名称	数量（张）	公允价值	占基金资产净值比例（%）
1	019766	25 国债 01	29,000	2,932,349.70	5.64
2	113052	兴业转债	12,530	1,512,812.12	2.91
3	113042	上银转债	10,290	1,307,405.11	2.51
4	127049	希望转 2	8,190	965,931.97	1.86
5	113051	节能转债	7,850	949,185.65	1.83

## 8.7 期末按公允价值占基金资产净值比例大小排序的所有资产支持证券投资明细

注：本基金在本报告期末未持有资产支持证券。

## 8.8 报告期末按公允价值占基金资产净值比例大小排序的前五名贵金属投资明细

注：本基金在本报告期末未持有贵金属。

## 8.9 期末按公允价值占基金资产净值比例大小排序的前五名权证投资明细

注：本基金在本报告期末未持有权证。

## 8.10 本基金投资股指期货的投资政策

根据基金合同规定，本基金不参与股指期货交易。

## 8.11 报告期末本基金投资的国债期货交易情况说明

### 8.11.1 本期国债期货投资政策

根据基金合同规定，本基金不参与国债期货交易。

### 8.11.2 本期国债期货投资评价

根据基金合同规定，本基金不参与国债期货交易。

## 8.12 投资组合报告附注

### 8.12.1 基金投资的前十名证券的发行主体本期是否出现被监管部门立案调查，或在报告编制日前一年内受到公开谴责、处罚的情形

报告期内本基金投资的前十名证券的发行主体中，兴业银行股份有限公司在报告编制日前一年内曾受到国家金融监督管理总局的处罚。上海银行股份有限公司在报告编制日前一年内曾受到中国人民银行的处罚。

本基金投资上述发行主体的决策流程符合本基金管理人投资管理制度的相关规定。本基金管理人的投研团队对上述发行主体受处罚事件进行了及时分析和跟踪研究，认为该事件对相关标的

投资价值未产生实质性影响。

除上述发行主体外，基金管理人未发现报告期内本基金投资的前十名证券的发行主体本期出现被监管部门立案调查，或在报告编制日前一年内受到公开谴责、处罚的情形。

### 8.12.2 基金投资的前十名股票是否超出基金合同规定的备选股票库

报告期内本基金投资的前十名股票中没有在基金合同规定备选股票库之外的股票。

### 8.12.3 期末其他各项资产构成

单位：人民币元

序号	名称	金额
1	存出保证金	23,976.30
2	应收清算款	-
3	应收股利	-
4	应收利息	-
5	应收申购款	731.31
6	其他应收款	-
7	待摊费用	-
8	其他	-
9	合计	24,707.61

### 8.12.4 期末持有的处于转股期的可转换债券明细

金额单位：人民币元

序号	债券代码	债券名称	公允价值	占基金资产净值比例（%）
1	113052	兴业转债	1,512,812.12	2.91
2	113042	上银转债	1,307,405.11	2.51
3	127049	希望转 2	965,931.97	1.86
4	113051	节能转债	949,185.65	1.83
5	113056	重银转债	853,069.61	1.64
6	123107	温氏转债	793,989.01	1.53
7	113605	大参转债	605,441.57	1.16
8	127054	双箭转债	417,479.42	0.80
9	127027	能化转债	255,276.99	0.49

### 8.12.5 期末前十名股票中存在流通受限情况的说明

注：本基金在本报告期末前十名股票中不存在流通受限情况。

### 8.12.6 投资组合报告附注的其他文字描述部分

本基金由于四舍五入的原因，分项之和与合计项之间可能存在尾差。

## §9 基金份额持有人信息

### 9.1 期末基金份额持有人户数及持有人结构

份额单位：份

份额级别	持有人户数 (户)	户均持有的基金 份额	持有人结构			
			机构投资者		个人投资者	
			持有份额	占总份 额比例 (%)	持有份额	占总 份额 比例 (%)
中海蓝筹 混合 A	5,364	9,797.30	12,074,335.44	22.98	40,478,386.07	77.02
中海蓝筹 混合 C	57	129,000.33	7,180,381.04	97.65	172,637.91	2.35
合计	5,421	11,050.68	19,254,716.48	32.14	40,651,023.98	67.86

### 9.2 期末基金管理人的从业人员持有本基金的情况

项目	份额级别	持有份额总数 (份)	占基金总份额比例 (%)
基金管理人所有从 业人员持有本基金	中海蓝筹混合 A	46,406.86	0.0883
	中海蓝筹混合 C	160.93	0.0022
	合计	46,567.79	0.0777

### 9.3 期末基金管理人的从业人员持有本开放式基金份额总量区间情况

项目	份额级别	持有基金份额总量的数量区间 (万份)
本公司高级管理人员、基 金投资和研究部门负责 人持有本开放式基金	中海蓝筹混合 A	0~10
	中海蓝筹混合 C	0~10
	合计	0~10
本基金基金经理持有本 开放式基金	中海蓝筹混合 A	0~10
	中海蓝筹混合 C	0
	合计	0~10

## § 10 开放式基金份额变动

单位：份

项目	中海蓝筹混合 A	中海蓝筹混合 C
基金合同生效日 (2008 年 12 月 3 日) 基金份额总额	746,402,589.05	-
本报告期期初基金份 额总额	48,700,908.34	172,474.73
本报告期基金总申购 份额	14,811,835.18	19,866,564.96
减：本报告期基金总 赎回份额	10,960,022.01	12,686,020.74

本报告期基金拆分变动份额	-	-
本报告期期末基金份额总额	52,552,721.51	7,353,018.95

注：报告期间基金总申购份额含红利再投、转换入份额，总赎回份额含转换出份额。

## § 11 重大事件揭示

### 11.1 基金份额持有人大会决议

本报告期内未召开基金份额持有人大会。

### 11.2 基金管理人、基金托管人的专门基金托管部门的重大人事变动

本报告期内，本基金管理人于 2025 年 10 月 17 日发布公告，许定晴女士转任公司首席投资官，颜文先生担任公司总经理助理。

2025 年 2 月，中国农业银行总行决定陈振华任托管业务部副总裁。

2025 年 3 月，中国农业银行总行决定常佳任托管业务部副总裁。

2025 年 4 月，中国农业银行总行决定李亚红任托管业务部高级专家。

2025 年 9 月，中国农业银行总行决定蔡崎峰任托管业务部总裁。

### 11.3 涉及基金管理人、基金财产、基金托管业务的诉讼

本报告期内无涉及本基金管理人、基金财产、基金托管业务的诉讼事项。

### 11.4 基金投资策略的改变

本报告期内本基金的投资策略未有重大变化。

### 11.5 为基金进行审计的会计师事务所情况

本报告期内，为本基金提供审计服务的机构由安永华明会计师事务所（特殊普通合伙）变更为毕马威华振会计师事务所（特殊普通合伙）。本报告期内应支付给毕马威华振会计师事务所（特殊普通合伙）的报酬为 23,000.00 元，其已提供审计服务的连续年限为 1 年。

### 11.6 管理人、托管人及相关从业人员受调查或处罚等情况

#### 11.6.1 管理人受调查或处罚等情况

注：本报告期内本基金管理人未受监管部门稽查或处罚。

#### 11.6.2 管理人相关从业人员受调查或处罚等情况

注：本报告期内本基金管理人相关从业人员未受监管部门稽查或处罚。

#### 11.6.3 托管人受调查或处罚等情况

注：本报告期内托管人无受调查或处罚等情况。

#### 11.6.4 托管人相关从业人员受调查或处罚等情况

注：本报告期内托管人相关从业人员无受调查或处罚等情况。

#### 11.7 基金租用证券公司交易单元的有关情况

##### 11.7.1 基金租用证券公司交易单元进行股票投资及佣金支付情况

金额单位：人民币元

券商名称	交易单元数量	股票交易		应支付该券商的佣金		备注
		成交金额	占当期股票成交总额的比例 (%)	佣金	占当期佣金总量的比例 (%)	
国海证券	2	179,099,751.77	45.51	81,651.85	45.51	-
华福证券	2	86,388,515.48	21.95	39,384.37	21.95	-
华创证券	1	55,144,604.87	14.01	25,140.85	14.01	-
中泰证券	1	37,061,058.48	9.42	16,895.10	9.42	-
西南证券	1	33,337,785.74	8.47	15,198.49	8.47	-
东北证券	1	2,499,797.10	0.64	1,139.64	0.64	-
长江证券	1	-	-	-	-	-
第一创业	1	-	-	-	-	-
东兴证券	1	-	-	-	-	-
方正证券	1	-	-	-	-	-
国联民生证券	1	-	-	-	-	-
国泰海通证券	1	-	-	-	-	-
国信证券	1	-	-	-	-	-
民生证券	2	-	-	-	-	-
平安证券	1	-	-	-	-	-
首创证券	1	-	-	-	-	-
兴业证券	2	-	-	-	-	-
招商证券	1	-	-	-	-	-
浙商证券	1	-	-	-	-	-
中金公司	1	-	-	-	-	-
中信建投	1	-	-	-	-	-

注：1、本基金根据基金管理人合规风控能力、信息系统建设、产品管理规模等情况，选择财务状况良好，经营行为规范，合规风控能力和交易、研究等服务能力较强的证券公司参与证券交易，并合理选择证券交易模式，降低交易成本。

2、本基金采用席位租用模式进行交易。根据基金管理人及基金法律文件中对证券公司交易单元的选择标准，确定拟合作证券公司白名单，在席位租用模式合作白名单中，以券商研究服务质量作为交易单元的主要选择标准，具体评分指标分为研究支持（包括券商研究报告质量、投资建议、委托课题、业务培训、数据提供等）和服务支持（包括券商组织上门路演，联合调研和各类投资研讨会）。由基金管理人相关部门与券商对应部门进行商务谈判，经公司审核后完成协议签署以及交易单元办理。

3、本报告期内本基金没有新增交易单元；退租了方正证券、国泰海通证券、民生证券的上海交易单元，以及第一创业、首创证券、民生证券的深圳交易单元。

4、根据《公开募集证券投资基金证券交易费用管理规定》有关要求，自 2024 年 7 月 1 日起，本基金股票类交易佣金（含港股通）费率标准调整为 0.52%。

5、自 2025 年 2 月 7 日起，国联证券股份有限公司的公司名称正式变更为“国联民生证券股份有限公司”，本公司租用的国联证券交易单元名称同步变更为“国联民生证券”。

#### 11.7.2 基金租用证券公司交易单元进行其他证券投资的情况

金额单位：人民币元

券商名称	债券交易		债券回购交易		权证交易	
	成交金额	占当期债券成交总额的比例(%)	成交金额	占当期债券回购成交总额的比例(%)	成交金额	占当期权证成交总额的比例(%)
国海证券	9,376,579.75	39.38	12,000,000.00	51.06	-	-
华福证券	5,988,322.19	25.15	4,500,000.00	19.15	-	-
华创证券	3,894,903.84	16.36	7,000,000.00	29.79	-	-
中泰证券	50,857.90	0.21	-	-	-	-
西南证券	2,926,049.93	12.29	-	-	-	-
东北证券	1,176,754.50	4.94	-	-	-	-
长江证券	-	-	-	-	-	-
第一创业	-	-	-	-	-	-
东兴证券	-	-	-	-	-	-

方正证券	-	-	-	-	-	-
国联民生证券	399,772.00	1.68	-	-	-	-
国泰海通证券	-	-	-	-	-	-
国信证券	-	-	-	-	-	-
民生证券	-	-	-	-	-	-
平安证券	-	-	-	-	-	-
首创证券	-	-	-	-	-	-
兴业证券	-	-	-	-	-	-
招商证券	-	-	-	-	-	-
浙商证券	-	-	-	-	-	-
中金公司	-	-	-	-	-	-
中信建投	-	-	-	-	-	-

### 11.8 其他重大事件

序号	公告事项	法定披露方式	法定披露日期
1	中海基金管理有限公司关于旗下部分基金新增宁波银行股份有限公司同业易管家平台为销售机构并开通基金转换、定期定额投资业务的公告	报刊及规定网站	2025-1-14
2	中海蓝筹灵活配置混合型证券投资基金 2024 年第 4 季度报告	规定网站	2025-1-22
3	中海蓝筹灵活配置混合型证券投资基金 2024 年年度报告	规定网站	2025-3-28
4	中海基金管理有限公司关于旗下部分基金新增中信建投证券股份有限公司为销售机构并开通基金转换、定期定额投资业务的公告	报刊及规定网站	2025-4-7
5	中海蓝筹灵活配置混合型证券投资基金 2025 年第 1 季度报告	规定网站	2025-4-22
6	中海基金管理有限公司关于旗下部分基金新增麦高证券有限责任公司为销售机构并开通基金转换、定期定额投资业务的公告	报刊及规定网站	2025-5-9

7	中海基金管理有限公司关于旗下部分基金新增东莞证券股份有限公司为销售机构并开通基金转换、定期定额投资业务的公告	报刊及规定网站	2025-6-11
8	中海基金管理有限公司关于旗下部分基金新增华宝证券股份有限公司为销售机构并开通基金转换、定期定额投资业务的公告	报刊及规定网站	2025-6-18
9	中海基金管理有限公司关于旗下部分基金新增上海国信嘉利基金销售有限公司为销售机构并开通基金转换、定期定额投资业务及参加费率优惠活动的公告	报刊及规定网站	2025-6-19
10	中海蓝筹灵活配置混合型证券投资基金 2025 年第 2 季度报告	规定网站	2025-7-21
11	中海基金管理有限公司关于旗下部分基金参与国泰海通证券股份有限公司申购（含定期定额申购）费率优惠活动的公告	报刊及规定网站	2025-7-23
12	中海基金管理有限公司关于旗下部分基金参与国联民生证券股份有限公司申购（含定期定额申购）费率优惠活动的公告	报刊及规定网站	2025-8-8
13	中海基金管理有限公司关于旗下部分基金参与国联民生证券股份有限公司转换费率优惠活动的公告	报刊及规定网站	2025-8-8
14	中海基金管理有限公司关于旗下基金新增深圳腾元基金销售有限公司为销售机构并开通基金转换、定期定额投资业务并参加费率优惠活动的公告	报刊及规定网站	2025-8-18
15	中海蓝筹灵活配置混合型证券投资基金 2025 年中期报告	规定网站	2025-8-29
16	中海蓝筹灵活配置混合型证券投资基金 2025 年第 3 季度报告	规定网站	2025-10-28
17	中海蓝筹灵活配置混合型证券投资基金更新招募说明书（2025 年第 1 号）	规定网站	2025-11-28
18	中海蓝筹灵活配置混合型证券投资基金（中海蓝筹混合 A 份额）基金产品资料概要更新	规定网站	2025-11-28
19	中海蓝筹灵活配置混合型证券投资基金（中海蓝筹混合 C 份额）基金产品资料概要更新	规定网站	2025-11-28
20	中海基金管理有限公司关于旗下基金新增易方达财富管理基金销售（广州）	报刊及规定网站	2025-11-28

	有限公司为销售机构并开通基金转换、定期定额投资业务并参加费率优惠活动的公告		
21	中海基金管理有限公司关于旗下部分基金参与国元证券股份有限公司申购（含定期定额申购）费率优惠活动的公告	报刊及规定网站	2025-12-18
22	中海基金管理有限公司关于旗下部分基金参与交通银行股份有限公司基金申购（含定期定额申购）费率优惠活动的公告	报刊及规定网站	2025-12-31
23	中海基金管理有限公司关于旗下部分基金参与中国银行股份有限公司部分渠道申购（含定期定额申购）费率优惠活动的公告	报刊及规定网站	2025-12-31

## § 12 影响投资者决策的其他重要信息

### 12.1 报告期内单一投资者持有基金份额比例达到或超过 20%的情况

投资者类别	报告期内持有基金份额变化情况					报告期末持有基金情况	
	序号	持有基金份额比例达到或者超过 20%的时间区间	期初份额	申购份额	赎回份额	持有份额	份额占比 (%)
机构	1	2025-03-13 至 2025-06-24, 2025-12-24 至 2025-12-31	0.00	12,040,406.74	0.00	12,040,406.74	20.10
产品特有风险							
<p>1、持有人大会投票权集中的风险 当基金份额集中度较高时，少数基金份额持有人所持有的基金份额占比较高，其在召开持有人大会并对审议事项进行投票表决时可能拥有较大话语权。</p> <p>2、巨额赎回的风险 持有基金份额比例较高的投资者大量赎回时，更容易触发巨额赎回条款，基金份额持有人将无法及时赎回所持有的全部基金份额。</p> <p>3、基金规模较小导致的风险 持有基金份额比例较高的投资者集中赎回后，可能导致基金规模较小，基金持续稳定运作可能面临一定困难。本基金管理人将继续勤勉尽责，执行相关投资策略，力争实现投资目标。</p> <p>4、基金净值大幅波动的风险 持有基金份额比例较高的投资者大额赎回时，基金管理人进行基金财产变现可能会对基金资产净值造成较大波动。</p> <p>5、提前终止基金合同的风险 持有基金份额比例较高的投资者集中赎回后，可能导致在其赎回后本基金资产规模长期低于 5000 万元，进而可能导致本基金终止、转换运作方式或与其他基金合并。</p>							

## § 13 备查文件目录

### 13.1 备查文件目录

- 1、中国证监会批准募集中海蓝筹灵活配置混合型证券投资基金的文件
- 2、中海蓝筹灵活配置混合型证券投资基金基金合同
- 3、中海蓝筹灵活配置混合型证券投资基金托管协议
- 4、中海蓝筹灵活配置混合型证券投资基金财务报表及报表附注
- 5、报告期内在指定报刊上披露的各项公告

### 13.2 存放地点

上海市浦东新区银城中路 68 号 2905-2908 室及 30 层

### 13.3 查阅方式

投资者对本报告书如有疑问，可咨询本基金管理人中海基金管理有限公司。

咨询电话：(021) 38789788 或 400-888-9788

公司网址：<http://www.zhfund.com>

中海基金管理有限公司

2026 年 3 月 30 日