

平安港股医疗优选股票型证券投资基金
(QDII)
2026 年第 1 季度报告

2026 年 3 月 31 日

基金管理人：平安基金管理有限公司

基金托管人：上海浦东发展银行股份有限公司

报告送出日期：2026 年 04 月 15 日

§ 1 重要提示

基金管理人的董事会及董事保证本报告所载资料不存在虚假记载、误导性陈述或重大遗漏，并对其内容的真实性、准确性和完整性承担个别及连带责任。

基金托管人上海浦东发展银行股份有限公司根据本基金合同规定，于 2026 年 04 月 14 日复核了本报告中的财务指标、净值表现和投资组合报告等内容，保证复核内容不存在虚假记载、误导性陈述或者重大遗漏。

基金管理人承诺以诚实信用、勤勉尽责的原则管理和运用基金资产，但不保证基金一定盈利。

基金的过往业绩并不代表其未来表现。投资有风险，投资者在作出投资决策前应仔细阅读本基金的招募说明书。

本报告中财务资料未经审计。

本报告期自 2026 年 01 月 29 日（基金合同生效日）起至 03 月 31 日止。

§ 2 基金产品概况

基金简称	平安港股医疗优选股票（QDII）
基金主代码	026357
基金运作方式	契约型开放式
基金合同生效日	2026 年 1 月 29 日
报告期末基金份额总额	624,799,870.66 份
投资目标	本基金主要投资港股医疗主题相关证券资产，在严格控制风险的前提下，力争实现基金资产的长期稳健增值。
投资策略	1、股票投资策略；2、债券投资策略；3、资产支持证券投资策略；4、金融衍生品投资策略；5、融资业务策略。
业绩比较基准	恒生医疗保健指数收益率（经汇率调整）×90%+银行活期存款利率（税后）*10%
风险收益特征	本基金为股票型基金，预期风险和收益高于混合型基金、债券型基金和货币市场基金。 本基金投资港股，需承担港股因投资环境、投资标的、市场制度以及交易规则等差异带来的特有风险。 本基金投资于境外市场，除了需要承担与境内证券投资基金类似的市场波动风险等一般投资风险之外，本基金还面临汇率风险、

	境外市场风险、法律和政治风险、国家/地区风险、股价波动风险、税务风险、监管风险等境外证券市场投资所面临的特别投资风险。	
基金管理人	平安基金管理有限公司	
基金托管人	上海浦东发展银行股份有限公司	
下属分级基金的基金简称	平安港股医疗优选股票（QDII）A	平安港股医疗优选股票（QDII）C
下属分级基金的交易代码	026357	026358
报告期末下属分级基金的份额总额	380,000,419.63 份	244,799,451.03 份
境外资产托管人	英文名称：Citibank N.A.	
	中文名称：花旗银行	

§ 3 主要财务指标和基金净值表现

3.1 主要财务指标

单位：人民币元

主要财务指标	报告期（2026年1月29日-2026年3月31日）	
	平安港股医疗优选股票（QDII）A	平安港股医疗优选股票（QDII）C
1. 本期已实现收益	-3,144,912.12	-2,331,304.57
2. 本期利润	7,623,890.01	4,860,220.38
3. 加权平均基金份额本期利润	0.0199	0.0192
4. 期末基金资产净值	387,514,442.18	249,389,878.75
5. 期末基金份额净值	1.0198	1.0188

注：1. 本期已实现收益指基金本期利息收入、投资收益、其他收入（不含公允价值变动收益）扣除相关费用和信用减值损失后的余额，本期利润为本期已实现收益加上本期公允价值变动收益；

2. 所述基金业绩指标不包括持有人认购或交易基金的各项费用，计入费用后实际收益水平要低于所列数字。

3.2 基金净值表现

3.2.1 基金份额净值增长率及其与同期业绩比较基准收益率的比较

平安港股医疗优选股票（QDII）A

阶段	净值增长率①	净值增长率标	业绩比较基准	业绩比较基准	①-③	②-④
----	--------	--------	--------	--------	-----	-----

		准差②	收益率③	收益率标准差 ④		
自基金合同 生效起至今	1.98%	1.51%	-9.93%	2.03%	11.91%	-0.52%

平安港股医疗优选股票（QDII）C

阶段	净值增长率①	净值增长率标准差②	业绩比较基准 收益率③	业绩比较基准 收益率标准差 ④	①-③	②-④
自基金合同 生效起至今	1.88%	1.51%	-9.93%	2.03%	11.81%	-0.52%

3.2.2 自基金合同生效以来基金累计净值增长率变动及其与同期业绩比较基准收益率变动的比较

平安港股医疗优选股票（QDII）A累计净值增长率与同期业绩比较基准收益率的历史走势对比图

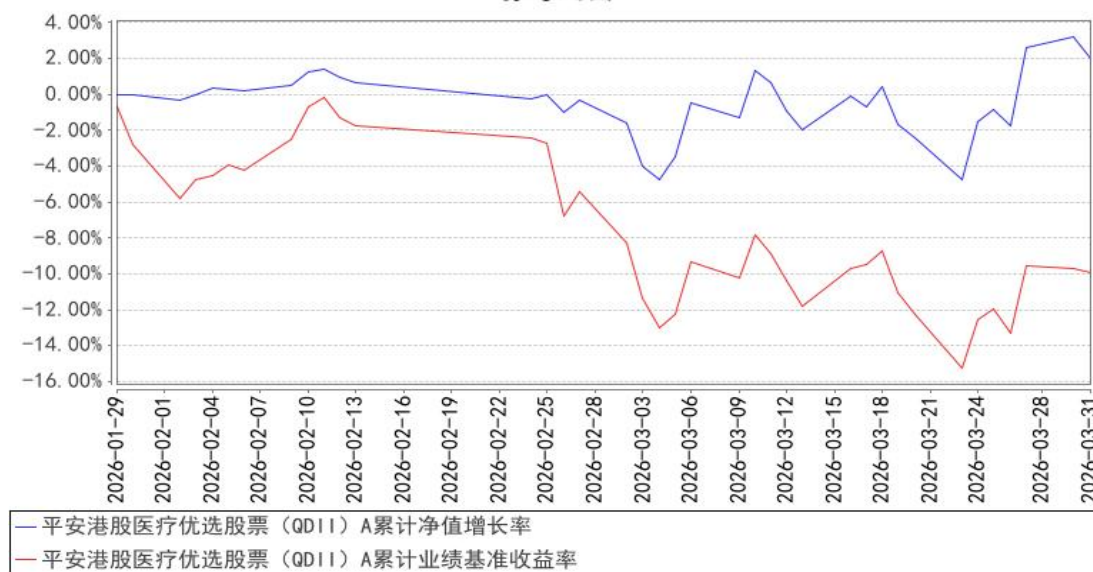

平安港股医疗优选股票（QDII）C累计净值增长率与同期业绩比较基准收益率的历史走势对比图

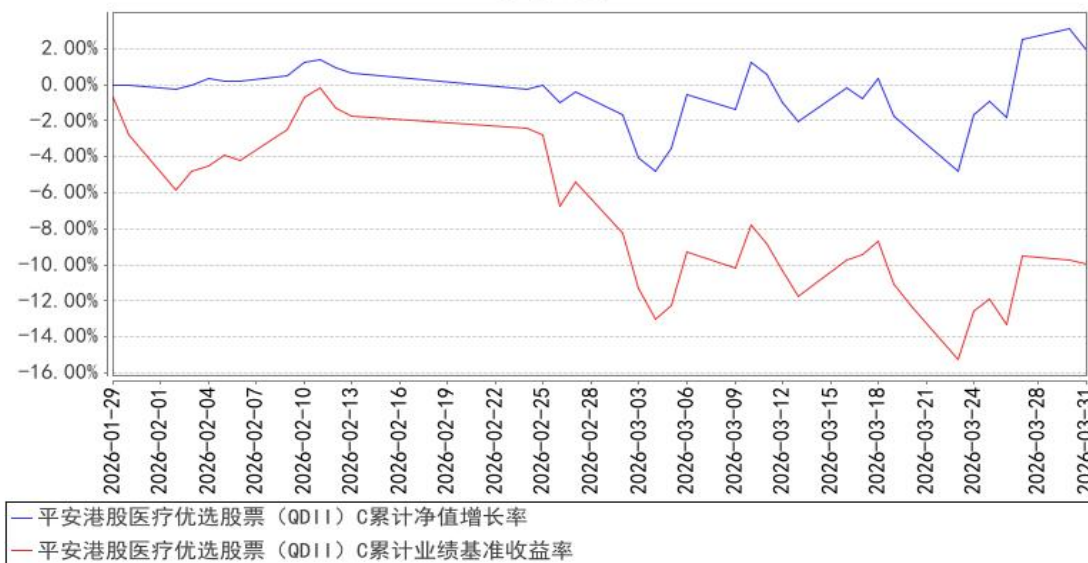

注：1、本基金基金合同于2026年01月29日正式生效，截至报告期末未满半年；

2、截至报告期末本基金未完成建仓。

§ 4 管理人报告

4.1 基金经理（或基金经理小组）简介

姓名	职务	任本基金的基金经理期限		证券从业年限	说明
		任职日期	离任日期		
周思聪	平安港股医疗优选股票型证券投资基金（QDII）基金经理	2026年1月29日	-	17年	周思聪女士，中国人民大学金融学专业硕士，曾先后担任银华基金管理股份有限公司基金经理、长盛基金管理有限公司基金经理。2023年5月加入平安基金管理有限公司，现任平安医疗健康混合型证券投资基金、平安核心优势混合型证券投资基金、平安医药精选股票型证券投资基金、平安港股通医疗创新精选混合型证券投资基金、平安港股医疗优选股票型证券投资基金（QDII）基金经理。
张淼	权益投资部投资执行总经理，平安港股医疗优选股票型证券投资基金（QDII）	2026年1月29日	-	20年	张淼女士，清华大学公共管理专业硕士。曾历任北京中关村科技控股有限公司投资管理部研究员、东方基金管理有限责任公司行业研究员，基金经理助理、嘉实基金管理有限公司研究部副总监。2021年6月加入平安基金管理有限公司，现任权益投资部投资执行总经理，同时担任平安匠心优选混合型证券投资基金、平安智慧中国灵活配置混合型证券投资基金、平安港

	基金经理				股通医疗创新精选混合型证券投资基金、平安港股医疗优选股票型证券投资基金（QDII）基金经理。
--	------	--	--	--	--

注：1、对基金的首任基金经理，其“任职日期”为基金合同生效日，“离任日期”为根据公司决定确认的解聘日期；对此后的非首任基金经理，“任职日期”和“离任日期”分别指根据公司决定确认的聘任日期和解聘日期。

2、证券从业的含义遵从行业协会《证券业从业人员资格管理办法》的相关规定。

4.1.1 期末兼任私募资产管理计划投资经理的基金经理同时管理的产品情况

姓名	产品类型	产品数量（只）	资产净值（元）	任职时间
周思聪	公募基金	5	5,794,042,416.42	2023年11月7日
	私募资产管理计划	1	229,167,041.37	2025年9月26日
	其他组合	-	-	-
	合计	6	6,023,209,457.79	-

4.2 报告期内本基金运作合规守信情况说明

本报告期内，本基金管理人严格遵守《中华人民共和国证券投资基金法》等有关法律法规、中国证监会和本基金基金合同的规定，本着诚实信用、勤勉尽责的原则管理和运用基金资产，在严格控制风险的基础上，为基金份额持有人谋求最大利益。本报告期内，本基金运作整体合法合规，没有损害基金份额持有人利益。基金的投资范围、投资比例及投资组合符合有关法律法规及基金合同的规定。

4.3 公平交易专项说明

4.3.1 公平交易制度的执行情况

报告期内，本基金管理人严格执行了《证券投资基金管理公司公平交易制度指导意见》和公司制定的公平交易相关制度。

4.3.2 异常交易行为的专项说明

本报告期内，本管理人管理的所有投资组合参与的交易所公开竞价同日反向交易成交较少的单边交易量超过该证券当日成交量的5%的交易共有5次，为公司旗下的指数量化投资组合与其他组合因投资策略需要而发生的同日反向交易，或为不同投资经理管理的组合间因投资策略不同而发生的反向交易，有关投资经理按规定履行了审批程序。

本报告期内，未发现本基金有可能导致不公平交易和利益输送的异常交易行为。

4.4 报告期内基金的投资策略和业绩表现说明

2026 年一季度国内经济相对平稳，消费温和修复，地产仍处调整阶段，新质生产力相关产业表现相对亮眼。海外方面，美国经济韧性较强、通胀黏性犹存，美联储降息节奏延后，高利率环境持续；欧元区与日本复苏偏弱，全球经济分化格局延续。流动性上，国内货币政策维持偏松基调，财政靠前发力，市场流动性合理充裕；海外美元偏强，新兴市场资金面承压。地缘政治风险显著抬升，中东局势紧张加剧能源价格波动，俄乌冲突及区域摩擦持续推升全球风险溢价。A 股市场整体呈结构性震荡，成交维持高位，市场波动加大，主线清晰但轮动较快。

医药行业方面，政策端迎来战略定位跃升，2026 年政府工作报告将生物医药列为新兴支柱产业。这是政府工作报告中首次以支柱产业的定位提出发展生物医药产业，释放出推动产业加速升级的重要政策信号，医药产业的国家战略地位正在进一步提升。将生物医药明确定位为“新兴支柱产业”，意味着国家层面对该产业的战略重视程度进一步提升，也有望在政策、资本以及产业生态等多个层面形成更强的支持合力。出海方面，创新药出海爆发式增长，一季度对外授权交易总额超 600 亿美元，接近 2025 年全年一半，首付款超 33 亿美元，平均单笔首付 1.84 亿美元，创历史新高。业绩方面，随着 2025 年年报的发布，多家上市公司宣布盈利，上市公司业绩持续修复，行业盈利拐点确立。

本报告期内，以子行业的景气度为投资的重要策略，在商业模式、竞争力和业绩的多维度比较中寻找具有估值性价比的优秀公司，重点布局了创新药方向。未来仍然看好以创新药、创新医疗器械、医药外包服务为代表的成长型的医药子行业。

截至本报告期末平安港股医疗优选股票（QDII）A 的基金份额净值 1.0198 元，本报告期基金份额净值增长率为 1.98%，同期业绩比较基准收益率为-9.93%；截至本报告期末平安港股医疗优选股票（QDII）C 的基金份额净值 1.0188 元，本报告期基金份额净值增长率为 1.88%，同期业绩比较基准收益率为-9.93%。

4.5 报告期内基金持有人数或基金资产净值预警说明

本基金本报告期内未出现连续 20 个工作日基金份额持有人数低于 200 人、基金资产净值低于 5,000 万元的情形。

§ 5 投资组合报告

5.1 报告期末基金资产组合情况

序号	项目	金额（人民币元）	占基金总资产的比例（%）
1	权益投资	417,992,395.98	63.45

	其中：普通股	417,992,395.98	63.45
	优先股	-	-
	存托凭证	-	-
	房地产信托凭证	-	-
2	基金投资	-	-
3	固定收益投资	-	-
	其中：债券	-	-
	资产支持证券	-	-
4	金融衍生品投资	-	-
	其中：远期	-	-
	期货	-	-
	期权	-	-
	权证	-	-
5	买入返售金融资产	-	-
	其中：买断式回购的买入返售金融资产	-	-
6	货币市场工具	-	-
7	银行存款和结算备付金合计	240,682,958.21	36.53
8	其他资产	125,491.80	0.02
9	合计	658,800,845.99	100.00

注：本基金本报告期末通过港股通交易机制投资的港股公允价值为 349,430,476.91 元，占净值比例 54.86%。

5.2 报告期末在各个国家（地区）证券市场的股票及存托凭证投资分布

国家（地区）	公允价值（人民币元）	占基金资产净值比例（%）
中国香港	373,286,518.88	58.61
中国	44,705,877.10	7.02
合计	417,992,395.98	65.63

5.3 报告期末按行业分类的股票及存托凭证投资组合

行业类别	公允价值（人民币元）	占基金资产净值比例（%）
原材料	-	-
周期性消费品	-	-
非周期性消费品	-	-
能源	-	-
金融	-	-
医疗	417,992,395.98	65.63
工业	-	-
地产业	-	-
信息科技	-	-
电信服务	-	-
公用事业	-	-

合计	417,992,395.98	65.63
----	----------------	-------

5.4 期末按公允价值占基金资产净值比例大小排序的权益投资明细

5.4.1 报告期末按公允价值占基金资产净值比例大小排序的前十名股票及存托凭证投资明细

序号	公司名称(英文)	公司名称(中文)	证券代码	所在证券市场	所属国家(地区)	数量(股)	公允价值(人民币元)	占基金资产净值比例(%)
1	BIOCYTOGEN PHARM (BEIJING) CO., LTD	百奥赛图	688796	上海证券交易所	中国	480,605	44,705,877.10	7.02
1	BIOCYTOGEN PHARM (BEIJING) CO., LTD	百奥赛图-B	02315	香港联合交易所	中国香港	431,000	21,063,522.76	3.31
2	AKESO, INC.	康方生物	09926	香港联合交易所	中国香港	524,000	60,239,087.16	9.46
3	3SBIO INC.	三生制药	01530	香港联合交易所	中国香港	2,821,000	56,391,756.15	8.85
4	REMEGEN CO., LTD.	荣昌生物	09995	香港联合交易所	中国香港	477,500	40,390,106.28	6.34

				交易所				
5	SICHUAN KB BIOPHARM CO LTD	科伦泰 生物 -B	06990	香港 联合 交易所	中国 香港	76,800	31,192,857.60	4.90
6	INNOVENT BIOLOGICS, INC.	信达 生物	01801	香港 联合 交易所	中国 香港	416,000	31,184,381.28	4.90
7	BEONE MEDICINES LTD.	百济 神州	06160	香港 联合 交易所	中国 香港	170,200	25,787,720.24	4.05
8	HANGZHOU TIGERMED CONSULTING CO., LTD	泰格 医药	03347	香港 联合 交易所	中国 香港	619,100	22,652,527.26	3.56
9	DUALITY BIOTHERAPEUTICS, INC.	映恩 生物 -B	09606	香港 联合 交易所	中国 香港	83,900	21,853,453.98	3.43
10	WUXI XDC CAYMAN INC.	药明 合联	02268	香港 联合 交易所	中国 香港	391,000	20,092,586.79	3.15

5.5 报告期末按债券信用等级分类的债券投资组合

注：本基金本报告期末未持有债券。

5.6 报告期末按公允价值占基金资产净值比例大小排名的前五名债券投资明细

注：本基金本报告期末未持有债券。

5.7 报告期末按公允价值占基金资产净值比例大小排名的前十名资产支持证券投资 明细

注：本基金本报告期末未持有资产支持证券。

5.8 报告期末按公允价值占基金资产净值比例大小排名的前五名金融衍生品投资明 细

注：本基金本报告期无金融衍生品投资。

5.9 报告期末按公允价值占基金资产净值比例大小排序的前十名基金投资明细

注：本基金本报告期末未持有基金。

5.10 投资组合报告附注

5.10.1 本基金投资的前十名证券的发行主体本期是否出现被监管部门立案调查，或 在报告编制日前一年内受到公开谴责、处罚的情形

报告期内基金投资的前十名证券的发行主体没有被监管部门立案调查，或在报告编制日前一
年内受到公开谴责、处罚。

5.10.2 基金投资的前十名股票是否超出基金合同规定的备选股票库

基金投资的前十名股票中，没有投资超出基金合同规定备选库以外的股票。

5.10.3 其他资产构成

序号	名称	金额（人民币元）
1	存出保证金	-
2	应收证券清算款	-
3	应收股利	-
4	应收利息	-
5	应收申购款	125,491.80
6	其他应收款	-
7	其他	-
8	合计	125,491.80

5.10.4 报告期末持有的处于转股期的可转换债券明细

注：本基金本报告期末未持有处于转股期的可转换债券。

5.10.5 报告期末前十名股票中存在流通受限情况的说明

注：本基金本报告期末前十名股票中无流通受限的股票。

5.10.6 投资组合报告附注的其他文字描述部分

由于四舍五入原因，分项之和与合计可能有尾差。

§ 6 开放式基金份额变动

单位：份

项目	平安港股医疗优选股票 (QDII) A	平安港股医疗优选股票 (QDII) C
基金合同生效日(2026年1月29日)基金 份额总额	383,455,372.34	253,558,950.25
基金合同生效日起至报告期期末基金总 申购份额	58,718.52	62,966.61
减:基金合同生效日起至报告期期末基 金总赎回份额	3,513,671.23	8,822,465.83
基金合同生效日起至报告期期末基金拆 分变动份额(份额减少以“-”填列)	-	-
报告期期末基金份额总额	380,000,419.63	244,799,451.03

§ 7 基金管理人运用固有资金投资本基金交易明细

注：无。

§ 8 影响投资者决策的其他重要信息

8.1 报告期内单一投资者持有基金份额比例达到或超过 20%的情况

注：无。

8.2 影响投资者决策的其他重要信息

无。

§ 9 备查文件目录

9.1 备查文件目录

- (1) 中国证监会准予平安港股医疗优选股票型证券投资基金（QDII）募集注册的文件
- (2) 平安港股医疗优选股票型证券投资基金（QDII）基金合同

(3) 平安港股医疗优选股票型证券投资基金（QDII）托管协议

(4) 法律意见书

(5) 基金管理人业务资格批件、营业执照和公司章程

9.2 存放地点

深圳市福田区福田街道益田路 5033 号平安金融中心 34 层

9.3 查阅方式

(1) 投资者可在营业时间免费查阅，也可按工本费购买复印件

(2) 投资者对本报告书如有疑问，可咨询本基金管理人平安基金管理有限公司，客户服务电话：400-800-4800（免长途话费）

平安基金管理有限公司

2026年04月15日