

工银瑞信基本面量化策略混合型证券投资
基金
2023 年年度报告

2023 年 12 月 31 日

基金管理人：工银瑞信基金管理有限公司

基金托管人：中国银行股份有限公司

送出日期：2024 年 3 月 29 日

§ 1 重要提示及目录

1.1 重要提示

基金管理人的董事会、董事保证本报告所载资料不存在虚假记载、误导性陈述或重大遗漏，并对其内容的真实性、准确性和完整性承担个别及连带的法律责任。本年度报告已经三分之二以上独立董事签字同意，并由董事长签发。

基金托管人中国银行股份有限公司根据本基金合同规定，于 2024 年 3 月 26 日复核了本报告中的财务指标、净值表现、利润分配情况、财务会计报告、投资组合报告等内容，保证复核内容不存在虚假记载、误导性陈述或者重大遗漏。

基金管理人承诺以诚实信用、勤勉尽责的原则管理和运用基金资产，但不保证基金一定盈利。

基金的过往业绩并不代表其未来表现。投资有风险，投资者在作出投资决策前应仔细阅读本基金的招募说明书及其更新。

本报告期自 2023 年 1 月 1 日起至 12 月 31 日止。

1.2 目录

§ 1 重要提示及目录	2
1.1 重要提示	2
1.2 目录	3
§ 2 基金简介	5
2.1 基金基本情况	5
2.2 基金产品说明	5
2.3 基金管理人和基金托管人	5
2.4 信息披露方式	6
2.5 其他相关资料	6
§ 3 主要财务指标、基金净值表现及利润分配情况	6
3.1 主要会计数据和财务指标	6
3.2 基金净值表现	8
3.3 其他指标	10
3.4 过去三年基金的利润分配情况	10
§ 4 管理人报告	11
4.1 基金管理人及基金经理情况	11
4.2 管理人对报告期内本基金运作合规守信情况的说明	12
4.3 管理人对报告期内公平交易情况的专项说明	12
4.4 管理人对报告期内基金的投资策略和业绩表现的说明	13
4.5 管理人对宏观经济、证券市场及行业走势的简要展望	14
4.6 管理人内部有关本基金的监察稽核工作情况	14
4.7 管理人对报告期内基金估值程序等事项的说明	15
4.8 管理人对报告期内基金利润分配情况的说明	16
4.9 报告期内管理人对本基金持有人数或基金资产净值预警情形的说明	16
§ 5 托管人报告	16
5.1 报告期内本基金托管人合规守信情况声明	16
5.2 托管人对报告期内本基金投资运作合规守信、净值计算、利润分配等情况的说明	16
5.3 托管人对本年度报告中财务信息等内容的真实、准确和完整发表意见	16
§ 6 审计报告	16
6.1 审计报告基本信息	16
6.2 审计报告的基本内容	16
§ 7 年度财务报表	18
7.1 资产负债表	18
7.2 利润表	20
7.3 净资产变动表	21
7.4 报表附注	22
§ 8 投资组合报告	57
8.1 期末基金资产组合情况	57

8.2 报告期末按行业分类的股票投资组合	57
8.3 期末按公允价值占基金资产净值比例大小排序的所有股票投资明细	58
8.4 报告期内股票投资组合的重大变动	62
8.5 期末按债券品种分类的债券投资组合	65
8.6 期末按公允价值占基金资产净值比例大小排序的前五名债券投资明细	66
8.7 期末按公允价值占基金资产净值比例大小排序的所有资产支持证券投资明细	66
8.8 报告期末按公允价值占基金资产净值比例大小排序的前五名贵金属投资明细	66
8.9 期末按公允价值占基金资产净值比例大小排序的前五名权证投资明细	66
8.10 本基金投资股指期货的投资政策	66
8.11 报告期末本基金投资的国债期货交易情况说明	66
8.12 投资组合报告附注	66
§ 9 基金份额持有人信息	67
9.1 期末基金份额持有人户数及持有人结构	67
9.2 期末基金管理人的从业人员持有本基金的情况	67
9.3 期末基金管理人的从业人员持有本开放式基金份额总量区间情况	67
§ 10 开放式基金份额变动	68
§ 11 重大事件揭示	68
11.1 基金份额持有人大会决议	68
11.2 基金管理人、基金托管人的专门基金托管部门的重大人事变动	68
11.3 涉及基金管理人、基金财产、基金托管业务的诉讼	69
11.4 基金投资策略的改变	69
11.5 为基金进行审计的会计师事务所情况	69
11.6 管理人、托管人及其高级管理人员受稽查或处罚等情况	69
11.7 基金租用证券公司交易单元的有关情况	69
11.8 其他重大事件	72
§ 12 影响投资者决策的其他重要信息	72
12.1 报告期内单一投资者持有基金份额比例达到或超过 20%的情况	72
12.2 影响投资者决策的其他重要信息	72
§ 13 备查文件目录	72
13.1 备查文件目录	72
13.2 存放地点	73
13.3 查阅方式	73

§ 2 基金简介

2.1 基金基本情况

基金名称	工银瑞信基本面量化策略混合型证券投资基金	
基金简称	工银量化策略混合	
基金主代码	481017	
基金运作方式	契约型开放式	
基金合同生效日	2012 年 4 月 26 日	
基金管理人	工银瑞信基金管理有限公司	
基金托管人	中国银行股份有限公司	
报告期末基金份额总额	49,910,743.16 份	
基金合同存续期	不定期	
下属分级基金的基金简称	工银量化策略混合 A	工银量化策略混合 C
下属分级基金的交易代码	481017	012241
报告期末下属分级基金的份额总额	49,599,826.98 份	310,916.18 份

2.2 基金产品说明

投资目标	合理分散投资,有效控制投资组合风险,追求超越业绩基准的长期投资收益。
投资策略	本基金在基本面分析的基础上,采用数量化投资管理系统,对股票进行多角度、多视野、系统化分析研究,精选股票构建投资组合,在控制风险的前提下实现收益最大化,实现超越市场平均水平的长期投资业绩。主要包括大类资产配置策略、行业配置策略、股票资产投资策略、债券及其他金融工具投资策略。
业绩比较基准	80%×中证 800 指数收益率+20%×上证国债指数收益率。
风险收益特征	本基金是混合型基金,其预期收益及风险水平高于货币型基金和债券型基金,低于股票型基金。本基金基于数量化投资管理系统进行投资,在混合型基金中属于风险中性的投资产品。

2.3 基金管理人和基金托管人

项目		基金管理人	基金托管人
名称		工银瑞信基金管理有限公司	中国银行股份有限公司
信息披露负责人	姓名	朱碧艳	许俊
	联系电话	400-811-9999	010-66596688
	电子邮箱	customerservice@icbccs.com.cn	fxjd_hq@bank-of-china.com
客户服务电话		400-811-9999	95566
传真		010-66583158	010-66594942
注册地址		北京市西城区金融大街 5 号、甲 5 号 9 层甲 5 号 901	北京市西城区复兴门内大街 1 号
办公地址		北京市西城区金融大街 5 号新盛	北京市西城区复兴门内大街 1

	大厦 A 座 6-9 层	号
邮政编码	100033	100818
法定代表人	赵桂才	葛海蛟

2.4 信息披露方式

本基金选定的信息披露报纸名称	证券时报
登载基金年度报告正文的管理人互联网网址	www.icbccs.com.cn
基金年度报告备置地点	基金管理人或基金托管人的住所

2.5 其他相关资料

项目	名称	办公地址
会计师事务所	安永华明会计师事务所（特殊普通合伙）	北京市东城区东长安街 1 号东方广场安永大楼 17 层
注册登记机构	工银瑞信基金管理有限公司	北京市西城区金融大街 5 号新盛大厦 A 座 6-9 层

§ 3 主要财务指标、基金净值表现及利润分配情况

3.1 主要会计数据和财务指标

金额单位：人民币元

3.1.1 期间数据和指标	2023 年		2022 年		2021 年	
	工银量化策略混合 A	工银量化策略混合 C	工银量化策略混合 A	工银量化策略混合 C	工银量化策略混合 A	工银量化策略混合 C
本期已实现收益	-28,179,216.25	-164,391.83	-151,398,441.53	-6,371,430.33	101,268,033.78	18,154,665.50
本期利润	-24,219,236.84	-153,359.44	-185,062,199.48	-27,525,958.57	78,417,481.30	8,589,892.43
加权平均基金份额本期利润	-0.4351	-0.5006	-1.3641	-3.5233	0.6098	0.2283
本期加权平均净值利润率	-14.24%	-16.72%	-37.37%	-90.67%	14.88%	5.29%

本期基金份额净值增长率	-15.59%	-16.09%	-27.17%	-27.68%	17.08%	18.21%
3.1.2 期末数据和指标	2023 年末		2022 年末		2021 年末	
期末可供分配利润	69,242,556.50	421,284.75	145,781,816.59	614,636.20	512,294,118.06	164,732,019.51
期末可供分配基金份额利润	1.3960	1.3550	1.9287	1.8977	3.0865	3.0711
期末基金资产净值	133,953,454.67	825,361.86	241,840,607.11	1,024,737.49	729,270,159.77	234,687,395.48
期末基金份额净值	2.701	2.655	3.200	3.164	4.394	4.375
3.1.3 累计期末指标	2023 年末		2022 年末		2021 年末	
基金份额累计净值增长率	225.52%	-28.26%	285.66%	-14.51%	429.56%	18.21%

注：1、上述基金业绩指标不包括持有人认购或交易基金的各项费用，计入费用后实际收益水平要低于所列数字。

2、本期已实现收益是指基金本期利息收入、投资收益、其他收入（不含公允价值变动收益）

扣除相关费用和信用减值损失后的余额，本期利润为本期已实现收益加上本期公允价值变动收益。

3、期末可供分配利润，为期末资产负债表中未分配利润与未分配利润中已实现部分的孰低数。

4、所列数据截止到报告期最后一日，无论该日是否为开放日或交易所的交易日。

3.2 基金净值表现

3.2.1 基金份额净值增长率及其与同期业绩比较基准收益率的比较

工银量化策略混合 A

阶段	份额净值增长率①	份额净值增长率标准差②	业绩比较基准收益率③	业绩比较基准收益率标准差④	①—③	②—④
过去三个月	-4.76%	0.79%	-4.96%	0.63%	0.20%	0.16%
过去六个月	-12.19%	0.83%	-8.05%	0.66%	-4.14%	0.17%
过去一年	-15.59%	0.90%	-7.58%	0.65%	-8.01%	0.25%
过去三年	-28.03%	1.21%	-22.58%	0.85%	-5.45%	0.36%
过去五年	92.27%	1.27%	20.10%	0.96%	72.17%	0.31%
自基金合同生效起至今	225.52%	1.47%	44.18%	1.10%	181.34%	0.37%

工银量化策略混合 C

阶段	份额净值增长率①	份额净值增长率标准差②	业绩比较基准收益率③	业绩比较基准收益率标准差④	①—③	②—④
过去三个月	-4.87%	0.79%	-4.96%	0.63%	0.09%	0.16%
过去六个月	-12.46%	0.83%	-8.05%	0.66%	-4.41%	0.17%
过去一年	-16.09%	0.90%	-7.58%	0.65%	-8.51%	0.25%
自基金合同生效起至今	-28.26%	1.15%	-21.29%	0.83%	-6.97%	0.32%

3.2.2 自基金合同生效以来基金份额累计净值增长率变动及其与同期业绩比较基准收益率变动的比较

工银量化策略混合A累计净值增长率与同期业绩比较基准收益率的历史走势对比图

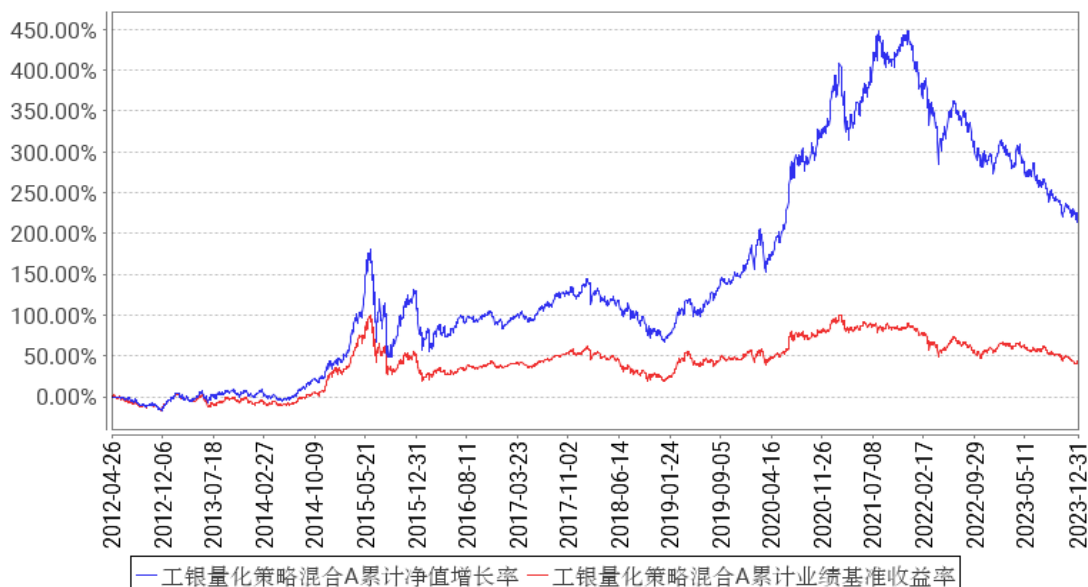

工银量化策略混合C累计净值增长率与同期业绩比较基准收益率的历史走势对比图

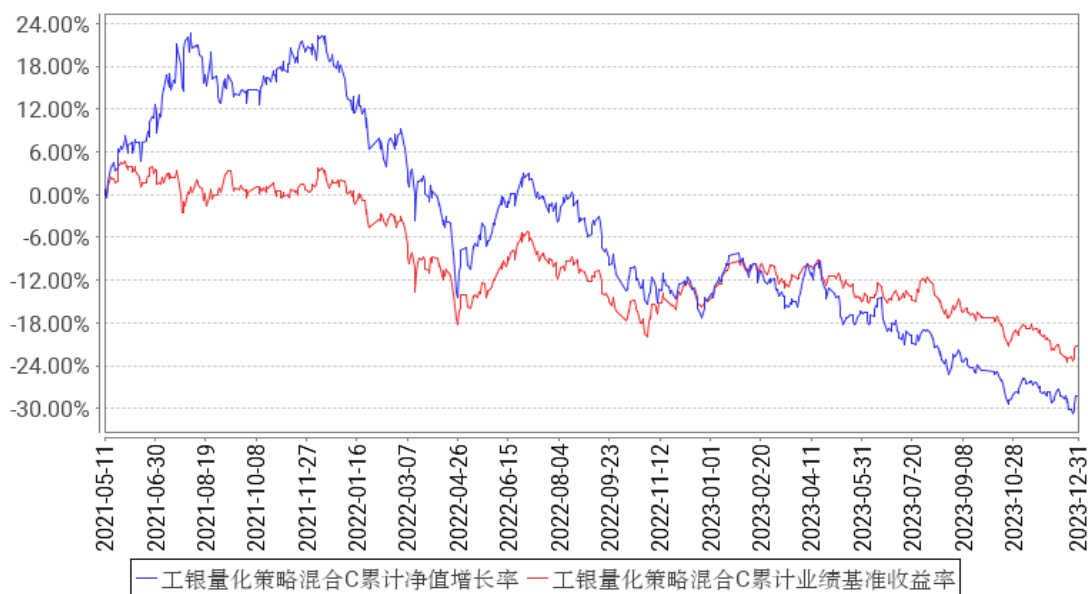

注：1、本基金基金合同于 2012 年 4 月 26 日生效。

2、根据基金合同规定，本基金建仓期为 6 个月。截至本报告期末，本基金的投资符合基金合同关于投资范围及投资限制的规定。

3、本基金自 2021 年 5 月 11 日增加 C 类份额类别。

3.2.3 过去五年基金每年净值增长率及其与同期业绩比较基准收益率的比较

工银量化策略混合A基金每年净值增长率与同期业绩比较基准收益率的对比图

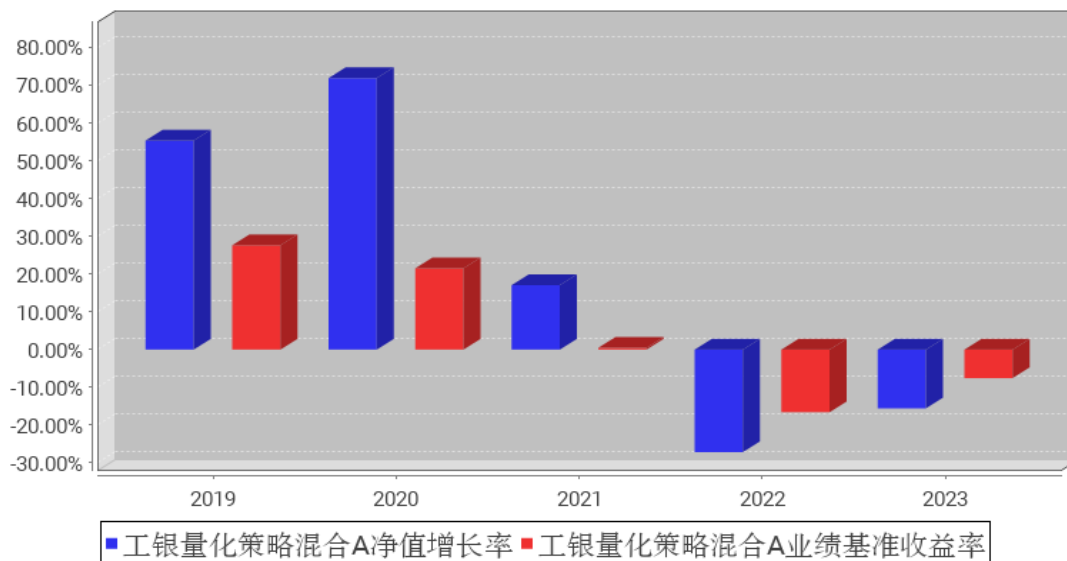

工银量化策略混合C基金每年净值增长率与同期业绩比较基准收益率的对比图

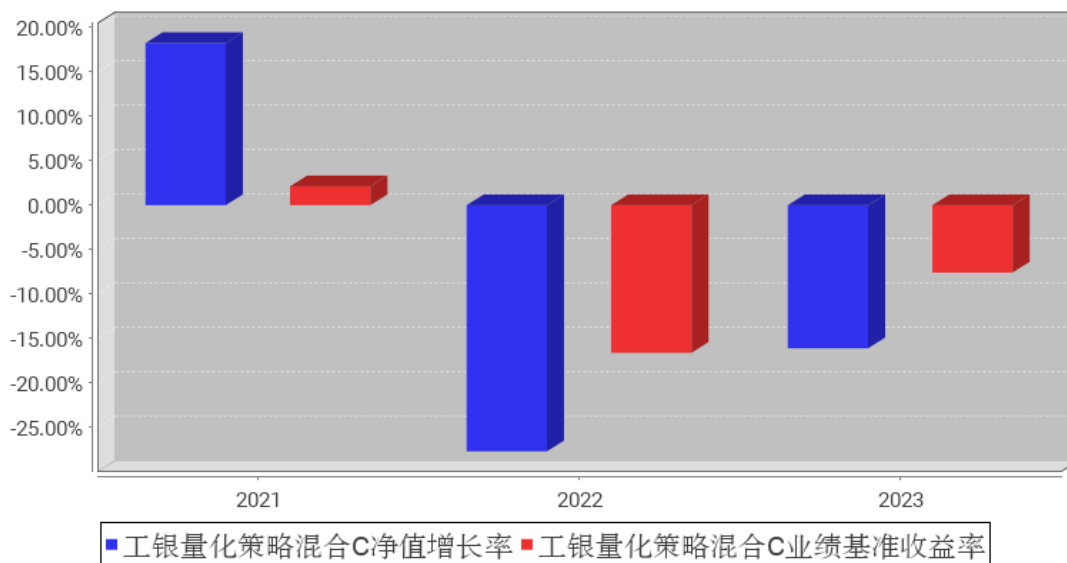

3.3 其他指标

无。

3.4 过去三年基金的利润分配情况

无。

§ 4 管理人报告

4.1 基金管理人及基金经理情况

4.1.1 基金管理人及其管理基金的经验

工银瑞信基金管理有限公司是由中国工商银行绝对控股、独立运营的基金公司，工商银行拥有 80% 股权，瑞士信贷拥有 20% 股权。目前，公司在北京、上海、深圳等地设有分公司，分别在香港和上海设有全资子公司-工银瑞信资产管理(国际)有限公司、工银瑞信投资管理有限公司。

自 2005 年 6 月成立以来，公司坚持“以稳健的投资管理，为客户提供卓越的理财服务”为使命，依托强大的股东背景、稳健的经营理念、科学的投研体系、严密的风控机制和资深的管理团队，立足专业化、综合化、国际化、数字化，坚持“稳健投资、价值投资、长期投资、绿色投资、责任投资”，致力于为广大投资者提供一流的投资管理服务。

公司秉持“以人为本”的理念，全方位引入国内外优秀人才，组建了一支风格稳健、诚信敬业、创新进取、团结协作的专业团队。经过十多年的发展，工银瑞信(含子公司)已拥有公募基金、私募资产管理计划、社保基金境内外委托投资、基本养老保险基金委托投资、保险资金委托投资、企业年金、职业年金、养老金产品等多项产品管理人资格和 QDII、QFII、RQFII、公募基金投顾等多项业务资格，成为国内业务资格全面、产品种类丰富、经营业绩优秀、资产管理规模领先、业务发展均衡的基金管理公司之一。

工银瑞信(含子公司)以持续优秀的投资业绩、完善周到的服务，为逾 8800 万境内外个人和机构投资者提供涵盖公募与私募、上市与非上市、境内与跨境业务的财富管理服务，赢得了广大基金投资人、企业年金客户、私募资产管理计划客户等的认可和信赖。截至 2023 年 12 月 31 日，工银瑞信(含子公司)旗下管理 247 只公募基金和多个年金、私募资产管理计划，资产管理总规模 1.72 万亿元，养老金管理规模居行业前列。

4.1.2 基金经理（或基金经理小组）及基金经理助理简介

姓名	职务	任本基金的基金经理（助理）期限		证券从业年限	说明
		任职日期	离任日期		
张乐涛	本基金的基金经理	2022 年 2 月 18 日	-	5 年	硕士研究生。2018 年加入工银瑞信，现任指数及量化投资部基金经理。2022 年 2 月 18 日至今，担任工银瑞信新机遇灵活配置混合型证券投资基金基金经理；2022 年 2 月 18 日至今，担任工银瑞信新价值灵活配置混合型证券投资基金基金经理；2022 年 2 月 18 日至今，担任工银瑞信优选对冲策略灵活配置混合型发起式证券

					投资基金基金经理；2022 年 2 月 18 日至今，担任工银瑞信绝对收益策略混合型发起式证券投资基金基金经理；2022 年 2 月 18 日至今，担任工银瑞信基本面量化策略混合型证券投资基金基金经理；2023 年 8 月 31 日至今，担任工银瑞信中证 1000 增强策略交易型开放式指数证券投资基金基金经理。
--	--	--	--	--	--

注：1、任职日期为基金合同生效日或本基金管理人对外披露的任职日期；离职日期为本基金管理人对外披露的离职日期。

2、证券从业的含义遵从行业协会《基金从业人员管理规则》的相关规定。

4.1.3 期末兼任私募资产管理计划投资经理的基金经理同时管理的产品情况

本报告期末本基金的基金经理无兼任私募资产管理计划投资经理的情况。

4.2 管理人对报告期内本基金运作合规守信情况的说明

本报告期内，本基金管理人严格按照《证券投资基金法》等有关法律法规及基金合同、招募说明书等有关基金法律文件的规定，依照诚实信用、勤勉尽责的原则管理和运用基金资产，在控制风险的基础上，为基金份额持有人谋求最大利益，无损害基金份额持有人利益的行为。

4.3 管理人对报告期内公平交易情况的专项说明

4.3.1 公平交易制度和控制方法

本基金管理人根据《证券投资基金管理公司公平交易制度指导意见》等法律法规和公司内部规章，制定了《公平交易管理办法》，对公司管理的各类投资组合的公平对待做了明确具体的规定，办法涵盖了公平交易的原则、适用范围、部门职责、具体程序和违规问责等。

在研究和投资决策环节，研究人员根据不同投资组合的投资目标、投资风格、投资范围和关联交易限制等建立投资备选池，投资人员在此基础上根据投资授权构建具体的投资组合，并确保公平对待其管理的不同投资组合。

在交易执行环节，交易人员根据公司内部权限管理规定获得权限，并遵循价格优先、时间优先、综合平衡、比例实施等执行原则，保证交易在不同投资组合间的利益公平。

同时本基金管理人在投资交易系统中设置“公平交易模块”，对于满足条件的指令，系统自动通过公平交易模块执行。

在监控和检查环节，风险管理人员对交易价格公允性等进行监控和分析，监察稽核人员定期对公平交易执行情况进行稽核。发现异常情况的，要求投资人员进行解释说明并核查其真实性、合理性。

本基金管理人通过上述措施全面落实公平交易要求，并持续地完善公平交易制度，确保公平

对待各类投资人，保护投资人的利益。

4.3.2 公平交易制度的执行情况

本报告期，按照时间优先、价格优先的原则，本基金管理人对满足限价条件且对同一证券有相同交易需求的基金等投资组合，均采用了系统中的公平交易模块进行操作，实现了公平交易；未出现清算不到位的情况，且本基金及本基金与本基金管理人管理的其他投资组合之间未发生法律法规禁止的反向交易及交叉交易。

本基金管理人于每季度和年度对公司管理的不同投资组合进行了同向交易价差分析，采用了日内、3日内、5日内的时间窗口，假设不同组合间价差为零，进行了 T 分布检验。对于没有通过检验的交易，公司根据交易价格、交易频率、交易数量、交易时间进行了具体分析。经分析，本报告期未出现本基金管理人管理的不同投资组合间有同向交易价差异异常的情况。

4.3.3 异常交易行为的专项说明

本基金本报告期内未出现异常交易的情况。本报告期内，本公司所有投资组合参与的交易所公开竞价同日反向交易成交较少的单边交易量超过该证券当日成交量的 5%的情况有 4 次。投资组合经理因投资组合的投资策略而发生同日反向交易，未导致不公平交易和利益输送。

4.4 管理人对报告期内基金的投资策略和业绩表现的说明

4.4.1 报告期内基金投资策略和运作分析

回顾 2023 年，国内经济整体呈现弱复苏，制造业 PMI 震荡走弱进入收缩区间，经济动能修复节奏低于预期。通货膨胀方面，四季度 CPI 同比增速跌入负区间，居民端物价水平较低，同时工业端物价水平再度走弱，PPI 同比读数低位回落。A 股资金面方面，市场仍缺少增量资金流入，北上资金持续净流出。受益于人工智能的创新性发展和经济复苏预期的改善，A 股市场在一季度大幅修复，然而实际经济复苏相对较为平稳，同时伴随外资大幅流出，以茅指数为代表的基金重仓股跌幅靠前，A 股市场在二季度至四季度震荡下行，前期涨幅较大的 TMT 板块明显回调，新能源板块持续走弱。另一方面，在股票市场下行过程中，煤炭、公用事业等稳定类高股息板块超额收益显著。全年行业表现分化较大，多数行业录得负收益，涨幅最多的是通信、传媒和煤炭，涨幅分别为 24.8%、19.8%和 13.4%，消费者服务、房地产和电力设备新能源是排名最后 3 位的行业，跌幅分别是-41.2%、-24.8%和-24.7%。

本基金以量化选股为主，从最具潜力细分行业探索分析开始，然后在各自潜力细分行业内从多个维度定义并寻找优质公司，首选具有清晰长期增长潜力且估值相对合理的优质公司。在权益配置上，我们以量化模型为基础，综合考量上市公司潜在成长性、合理估值、盈利能力和现金流等多个维度；在精选个股方面，我们对所处行业周期、公司自身竞争力以及盈利改善有特别考量。

在 2023 年度基金操作中，本基金负收益主要来自行业配置，上半年基金配置主要以大盘成长股为主，这部分仓位贡献了主要的负超额收益，在三季度我们提高了策略配置的均衡性，降低了股票组合整体的风格敞口。仓位方面，考虑到国内经济弱复苏及海外利率风险因素，下半年我们调整到了中性略偏低的权益仓位。

4.4.2 报告期内基金的业绩表现

报告期内，本基金 A 份额净值增长率为-15.59%，本基金 A 份额业绩比较基准收益率为-7.58%；本基金 C 份额净值增长率为-16.09%，本基金 C 份额业绩比较基准收益率为-7.58%。

4.5 管理人对宏观经济、证券市场及行业走势的简要展望

经济增长方面，我们预计政策将推动经济回到趋势增速附近，环比增长动能与 2023 年 3 季度接近。从国内房地产下行周期的角度来看，近半年房地产投资、房地产销售面积增速下行斜率已趋于平缓。居民消费方面，居民收入增速仍然承压，居民消费能力和信心提升仍需时间。海外方面，我们预计 2024 年美国增长预计高位回落，经济硬着陆风险较低，联储有较大降息空间，能够降低经济的硬着陆风险。

我们认为 2024 年 A 股市场的主要关键在于经济复苏的程度，在当前 CPI 同比增速跌入负区间的经济环境下，消费类板块、地产链和出行链等顺周期板块预计承压。成长板块方面，以计算机和电子为代表的部分高估值板块的基本面并没有得到明显改善，其中的一些个股在 2023 年受到 AI 主题催化涨幅明显，如果市场整体风险偏好没有企稳回升，预计这些板块继续提升估值的空间不大。2024 年我们倾向于跟踪右侧的投资机会，可以期待的是国内政策的进一步出台、海外利率的下降和全球经济回暖等，这些边际变化有望带来权益市场的结构性投资机会，此外，个别板块的盈利修复和困境反转也值得期待。短期来看，我们认为当前权益市场整体预期较弱，稳定类高股息资产仍可能占优；长期而言，随着科技创新带来的变革，以及 A 股资产估值的收敛，我们认为更大的机会是在不断酝酿的，在未来 3-5 年可以找到更多的投资机会，这里面包括 TMT、医药生物中的一些子板块是我们更为关注的方向。

4.6 管理人内部有关本基金的监察稽核工作情况

本报告期内，基金管理人持续加强监察稽核工作，及时识别和管控法律合规风险，保障公司合法合规开展业务。

1、严格事前审查控制。积极跟踪法律法规变化和监管动态，及时解读并向业务部门传达最新法规和监管要求，分析对公司业务的影响，落实管理责任部门。结合法律法规和行业新要求，督促制定、更新规章制度和完善业务流程。落实事前审核机制，事前审核产品设计、基金募集、产品运营、持续营销与宣传推介、信息披露等关键环节，通过系统实现对组合投资合规风险的事前

控制。

2、持续开展事中监控与事后管理。设置专人专岗监控投资指标，通过系统和人工结合的方式，实现对重点环节的监控和刚性控制，系统无法实现控制的环节强化人工审核复核。通过系统事后监测及时提示组合被动超标情况，跟踪其限期回归到合规范围。持续完善制度流程和监控模型，采用有效手段监督投资管理人员行为，建立公平交易异常交易监控模型分析投资行为，防范发生违反行业“三条底线”的情形。持续关注内部控制的健全性有效性，定期梳理业务流程，对风险进行识别与评估，对控制措施提出改进建议。

3、重视合规培训，提升全员合规意识。公司通过新员工合规培训、定期全员合规培训、投研人员和销售人员专项培训等多种形式，深入解读培训新法新规，深刻剖析行业风险事件，使监管政策、公司制度得到有效落实，不断增强员工合规意识，促进合规文化建设，夯实合规管理基础。

4、开展专项稽核检查。定期对基金投研交易、销售和运营等核心业务和关键环节开展稽核检查，对法规落实情况、规章制度执行情况、合规和风险管控情况进行监督评价，并跟进整改情况。同时，根据年度监察稽核计划开展有针对性的专项稽核工作。

4.7 管理人对报告期内基金估值程序等事项的说明

1、参与估值流程各方及人员（或委员会）的职责分工、专业胜任能力和相关工作经历

（1）职责分工

估值委员会由主任委员、委员组成。

主任委员为公司分管运营副总经理，委员为委员会部门负责人。估值委员会部门包括：投研部门（固定收益部、研究部、指数及量化投资部、FOF 投资部）、风险管理部、法律合规部，运作部。

委员无法出席估值委员会会议的，应指定本部门熟悉情况的人员代为参会，指定人员享有委员同等表决权。

（2）专业胜任能力及相关工作经历

委员会由具有多年从事估值运作、证券行业研究、风险管理及熟悉业内法律法规的专家型人员组成。

2、投资经理参与或决定估值的程度

投资经理可作为列席人员参会，有发言权，无表决权。

3、参与估值流程各方之间存在的任何重大利益冲突

参与估值流程各方之间不存在任何重大利益冲突。

4、已签约的与估值相关的任何定价服务的性质与程度

定价服务机构按照商业合同约定提供定价服务。本基金所采用的估值流程及估值结果均已经过会计师事务所鉴证，并经托管银行复核确认。

4.8 管理人对报告期内基金利润分配情况的说明

本报告期内，本基金未实施利润分配，符合法律法规和基金合同的相关约定。

4.9 报告期内管理人对本基金持有人数或基金资产净值预警情形的说明

本基金在报告期内没有触及 2014 年 8 月 8 日生效的《公开募集证券投资基金运作管理办法》第四十一条规定的条件。

§ 5 托管人报告

5.1 报告期内本基金托管人遵规守信情况声明

本报告期内，中国银行股份有限公司（以下称“本托管人”）在工银瑞信基本面量化策略混合型证券投资基金（以下称“本基金”）的托管过程中，严格遵守《证券投资基金法》及其他有关法律法规、基金合同和托管协议的有关规定，不存在损害基金份额持有人利益的行为，完全尽职尽责地履行了应尽的义务。

5.2 托管人对报告期内本基金投资运作遵规守信、净值计算、利润分配等情况的说明

本报告期内，本托管人根据《证券投资基金法》及其他有关法律法规、基金合同和托管协议的规定，对本基金管理人的投资运作进行了必要的监督，对基金资产净值的计算、基金份额申购赎回价格的计算以及基金费用开支等方面进行了认真地复核，未发现本基金管理人存在损害基金份额持有人利益的行为。

5.3 托管人对本年度报告中财务信息等内容的真实、准确和完整发表意见

本报告中的财务指标、净值表现、收益分配情况、财务会计报告（注：财务会计报告中的“金融工具风险及管理”、“关联方承销证券”、“关联方证券出借”部分未在托管人复核范围内）、投资组合报告等数据真实、准确和完整。

§ 6 审计报告

6.1 审计报告基本信息

财务报表是否经过审计	是
审计意见类型	标准无保留意见
审计报告编号	安永华明（2024）审字第 70026366_A17 号

6.2 审计报告的基本内容

审计报告标题	审计报告
--------	------

审计报告收件人	工银瑞信基本面量化策略混合型证券投资基金全体基金份额持有人
审计意见	我们审计了工银瑞信基本面量化策略混合型证券投资基金的财务报表，包括 2023 年 12 月 31 日的资产负债表，2023 年度的利润表、净资产变动表以及相关财务报表附注。我们认为，后附的工银瑞信基本面量化策略混合型证券投资基金的财务报表在所有重大方面按照企业会计准则的规定编制，公允反映了工银瑞信基本面量化策略混合型证券投资基金 2023 年 12 月 31 日的财务状况以及 2023 年度的经营成果和净资产变动情况。
形成审计意见的基础	我们按照中国注册会计师审计准则的规定执行了审计工作。审计报告的“注册会计师对财务报表审计的责任”部分进一步阐述了我们在这些准则下的责任。按照中国注册会计师职业道德守则，我们独立于工银瑞信基本面量化策略混合型证券投资基金，并履行了职业道德方面的其他责任。我们相信，我们获取的审计证据是充分、适当的，为发表审计意见提供了基础。
强调事项	-
其他事项	-
其他信息	工银瑞信基本面量化策略混合型证券投资基金管理层对其他信息负责。其他信息包括年度报告中涵盖的信息，但不包括财务报表和我们的审计报告。 我们对财务报表发表的审计意见不涵盖其他信息，我们也不对其他信息发表任何形式的鉴证结论。 结合我们对财务报表的审计，我们的责任是阅读其他信息，在此过程中，考虑其他信息是否与财务报表或我们在审计过程中了解到的情况存在重大不一致或者似乎存在重大错报。 基于我们已执行的工作，如果我们确定其他信息存在重大错报，我们应当报告该事实。在这方面，我们无任何事项需要报告。
管理层和治理层对财务报表的责任	管理层负责按照企业会计准则的规定编制财务报表，使其实现公允反映，并设计、执行和维护必要的内部控制，以使财务报表不存在由于舞弊或错误导致的重大错报。 在编制财务报表时，管理层负责评估工银瑞信基本面量化策略混合型证券投资基金的持续经营能力，披露与持续经营相关的事项（如适用），并运用持续经营假设，除非计划进行清算、终止运营或别无其他现实的选择。 治理层负责监督工银瑞信基本面量化策略混合型证券投资基金的财务报告过程。
注册会计师对财务报表审计的责任	我们的目标是对财务报表整体是否不存在由于舞弊或错误导致的重大错报获取合理保证，并出具包含审计意见的审计报告。合理保证是高水平的保证，但并不能保证按照审计准则执行的审计在某一重大错报存在时总能发现。错报可能由于舞弊或错误导致，如果合理预期错报单独或汇总起

	<p>来可能影响财务报表使用者依据财务报表作出的经济决策，则通常认为错报是重大的。</p> <p>在按照审计准则执行审计工作的过程中，我们运用职业判断，并保持职业怀疑。同时，我们也执行以下工作：</p> <p>（1）识别和评估由于舞弊或错误导致的财务报表重大错报风险，设计和实施审计程序以应对这些风险，并获取充分、适当的审计证据，作为发表审计意见的基础。由于舞弊可能涉及串通、伪造、故意遗漏、虚假陈述或凌驾于内部控制之上，未能发现由于舞弊导致的重大错报的风险高于未能发现由于错误导致的重大错报的风险。</p> <p>（2）了解与审计相关的内部控制，以设计恰当的审计程序，但目的并非对内部控制的有效性发表意见。</p> <p>（3）评价管理层选用会计政策的恰当性和作出会计估计及相关披露的合理性。</p> <p>（4）对管理层使用持续经营假设的恰当性得出结论。同时，根据获取的审计证据，就可能导致对工银瑞信基本面量化策略混合型证券投资基金持续经营能力产生重大疑虑的事项或情况是否存在重大不确定性得出结论。如果我们得出结论认为存在重大不确定性，审计准则要求我们在审计报告中提请报表使用者注意财务报表中的相关披露；如果披露不充分，我们应当发表非无保留意见。我们的结论基于截至审计报告日可获得的信息。然而，未来的事项或情况可能导致工银瑞信基本面量化策略混合型证券投资基金不能持续经营。</p> <p>（5）评价财务报表的总体列报（包括披露）、结构和内容，并评价财务报表是否公允反映相关交易和事项。</p> <p>我们与治理层就计划的审计范围、时间安排和重大审计发现等事项进行沟通，包括沟通我们在审计中识别出的值得关注的内部控制缺陷。</p>
会计师事务所的名称	安永华明会计师事务所（特殊普通合伙）
注册会计师的姓名	石静筠 马剑英
会计师事务所的地址	北京市东城区东长安街1号东方广场安永大楼17层
审计报告日期	2024年3月26日

§ 7 年度财务报表

7.1 资产负债表

会计主体：工银瑞信基本面量化策略混合型证券投资基金

报告截止日：2023年12月31日

单位：人民币元

资产	附注号	本期末 2023年12月31日	上年度末 2022年12月31日
资产：			

货币资金	7.4.7.1	4,510,589.11	843,017.66
结算备付金		1,351,839.84	1,119,700.82
存出保证金		65,197.72	130,001.20
交易性金融资产	7.4.7.2	124,585,517.37	237,225,827.70
其中：股票投资		116,226,199.23	223,518,866.94
基金投资		-	-
债券投资		8,359,318.14	13,706,960.76
资产支持证券投资		-	-
贵金属投资		-	-
其他投资		-	-
衍生金融资产	7.4.7.3	-	-
买入返售金融资产	7.4.7.4	-602.32	-
应收清算款		5,928,352.92	967,156.88
应收股利		-	-
应收申购款		15,187.51	4,377,050.52
递延所得税资产		-	-
其他资产	7.4.7.8	-	-
资产总计		136,456,082.15	244,662,754.78
负债和净资产	附注号	本期末 2023年12月31日	上年度末 2022年12月31日
负 债：			
短期借款		-	-
交易性金融负债		-	-
衍生金融负债	7.4.7.3	-	-
卖出回购金融资产款		-	-
应付清算款		1,004,329.35	736,874.64
应付赎回款		81,813.50	32,621.62
应付管理人报酬		137,713.20	375,444.90
应付托管费		22,952.18	62,574.18
应付销售服务费		412.16	555.37
应付投资顾问费		-	-
应交税费		-	-
应付利润		-	-
递延所得税负债		-	-
其他负债	7.4.7.9	430,045.23	589,339.47
负债合计		1,677,265.62	1,797,410.18
净资产：			
实收基金	7.4.7.10	49,910,743.16	75,910,496.11
未分配利润	7.4.7.12	84,868,073.37	166,954,848.49
净资产合计		134,778,816.53	242,865,344.60
负债和净资产总计		136,456,082.15	244,662,754.78

注：1、本基金基金合同生效日为2012年4月26日。

2、报告截止日2023年12月31日，基金份额总额为49,910,743.16份，其中工银量化策略

混合 A 基金份额总额为 49,599,826.98 份，基金份额净值 2.701 元；工银量化策略混合 C 基金份额总额为 310,916.18 份，基金份额净值 2.655 元。

7.2 利润表

会计主体：工银瑞信基本面量化策略混合型证券投资基金

本报告期：2023 年 1 月 1 日至 2023 年 12 月 31 日

单位：人民币元

项目	附注号	本期 2023 年 1 月 1 日至 2023 年 12 月 31 日	上年度可比期间 2022 年 1 月 1 日至 2022 年 12 月 31 日
一、营业总收入		-21,400,439.16	-202,851,566.14
1. 利息收入		154,714.32	189,047.53
其中：存款利息收入	7.4.7.13	24,208.58	45,542.07
债券利息收入		-	-
资产支持证券利息收入		-	-
买入返售金融资产收入		130,505.74	143,505.46
其他利息收入		-	-
2. 投资收益（损失以“-”填列）		-25,556,920.95	-148,701,251.52
其中：股票投资收益	7.4.7.14	-27,468,681.72	-157,091,626.80
基金投资收益		-	-
债券投资收益	7.4.7.15	157,822.97	846,692.97
资产支持证券投资	7.4.7.16	-	-
收益			
贵金属投资收益	7.4.7.17	-	-
衍生工具收益	7.4.7.18	-	-
股利收益	7.4.7.19	1,753,937.80	7,543,682.31
其他投资收益		-	-
3. 公允价值变动收益（损失以“-”号填列）	7.4.7.20	3,971,011.80	-54,818,286.19
4. 汇兑收益（损失以“-”号填列）		-	-
5. 其他收入（损失以“-”号填列）	7.4.7.21	30,755.67	478,924.04
减：二、营业总支出		2,972,157.12	9,736,591.91
1. 管理人报酬	7.4.10.2.1	2,378,540.50	7,988,514.32
2. 托管费	7.4.10.2.2	396,423.38	1,331,419.08
3. 销售服务费	7.4.10.2.3	5,524.32	196,359.48
4. 投资顾问费		-	-
5. 利息支出		-	-

其中：卖出回购金融资产支出		-	-
6. 信用减值损失	7.4.7.22	-	-
7. 税金及附加		0.08	1.07
8. 其他费用	7.4.7.23	191,668.84	220,297.96
三、利润总额（亏损总额以“-”号填列）		-24,372,596.28	-212,588,158.05
减：所得税费用		-	-
四、净利润（净亏损以“-”号填列）		-24,372,596.28	-212,588,158.05
五、其他综合收益的税后净额		-	-
六、综合收益总额		-24,372,596.28	-212,588,158.05

7.3 净资产变动表

会计主体：工银瑞信基本面量化策略混合型证券投资基金

本报告期：2023 年 1 月 1 日至 2023 年 12 月 31 日

单位：人民币元

项目	本期 2023 年 1 月 1 日至 2023 年 12 月 31 日		
	实收基金	未分配利润	净资产合计
一、上期期末净资产	75,910,496.11	166,954,848.49	242,865,344.60
二、本期期初净资产	75,910,496.11	166,954,848.49	242,865,344.60
三、本期增减变动额 （减少以“-”号填列）	-25,999,752.95	-82,086,775.12	-108,086,528.07
（一）、综合收益总额	-	-24,372,596.28	-24,372,596.28
（二）、本期基金份额交易产生的净资产变动数 （净资产减少以“-”号填列）	-25,999,752.95	-57,714,178.84	-83,713,931.79
其中：1. 基金申购款	2,019,696.58	4,178,046.15	6,197,742.73
2. 基金赎回款	-28,019,449.53	-61,892,224.99	-89,911,674.52
（三）、本期向基金份额持有人分配利润产生的净资产变动（净资产减少以“-”号填列）	-	-	-
四、本期期末净资产	49,910,743.16	84,868,073.37	134,778,816.53

项目	上年度可比期间 2022 年 1 月 1 日至 2022 年 12 月 31 日		
	实收基金	未分配利润	净资产合计
一、上期期末净资产	219,619,969.18	744,337,586.07	963,957,555.25
二、本期期初净资产	219,619,969.18	744,337,586.07	963,957,555.25
三、本期增减变动额 (减少以“-”号填列)	-143,709,473.07	-577,382,737.58	-721,092,210.65
(一)、综合收益总额	-	-212,588,158.05	-212,588,158.05
(二)、本期基金份额交易产生的净资产变动数 (净资产减少以“-”号填列)	-143,709,473.07	-364,794,579.53	-508,504,052.60
其中:1. 基金申购款	48,795,186.28	138,755,483.72	187,550,670.00
2. 基金赎回款	-192,504,659.35	-503,550,063.25	-696,054,722.60
(三)、本期向基金份额持有人分配利润产生的净资产变动(净资产减少以“-”号填列)	-	-	-
四、本期期末净资产	75,910,496.11	166,954,848.49	242,865,344.60

报表附注为财务报表的组成部分。

本报告 7.1 至 7.4 财务报表由下列负责人签署：

赵桂才

郝炜

关亚君

基金管理人负责人

主管会计工作负责人

会计机构负责人

7.4 报表附注

7.4.1 基金基本情况

工银瑞信基本面量化策略混合型证券投资基金(以下简称“本基金”) (原名“工银瑞信基本面量化策略股票型证券投资基金”) 根据中国证券监督管理委员会(以下简称“中国证监会”) 证监许可[2012]204 号文, 由工银瑞信基金管理有限公司依照《中华人民共和国证券投资基金法》和《工银瑞信基本面量化策略股票型证券投资基金基金合同》负责公开募集。本基金为契约型开放式, 存续期限为不定期, 业经安永华明会计师事务所(特殊普通合伙) 予以验证。经向中国证监

会备案，《工银瑞信基本面量化策略股票型证券投资基金基金合同》于 2012 年 04 月 26 日正式生效，基金合同生效日的基金份额总额为 2,433,435,148.52 份基金份额。本基金的基金管理人为工银瑞信基金管理有限公司，基金托管人为中国银行股份有限公司。

7.4.2 会计报表的编制基础

本基金的财务报表按照财政部颁布和修订的《企业会计准则—基本准则》、各项具体会计准则、《资产管理产品相关会计处理规定》及其他相关规定（以下合称“企业会计准则”）、中国证券投资基金业协会（以下简称“中国基金业协会”）颁布的《证券投资基金会计核算业务指引》、中国证监会发布的《证券投资基金信息披露 XBRL 模板第 3 号〈年度报告和中期报告〉》和中国证监会、中国基金业协会允许的如财务报表附注所列示的基金行业实务操作的有关规定编制。

本财务报表以持续经营为基础编制。

7.4.3 遵循企业会计准则及其他有关规定的声明

本财务报表符合企业会计准则的要求，真实、完整地反映了本基金本报告期末的财务状况以及本报告期间的经营成果和净资产变动情况等有关信息。

7.4.4 重要会计政策和会计估计

7.4.4.1 会计年度

本基金会计年度为公历 1 月 1 日起至 12 月 31 日止。

7.4.4.2 记账本位币

本基金的记账本位币为人民币。

7.4.4.3 金融资产和金融负债的分类

金融工具，是指形成一方的金融资产并形成其他方的金融负债或权益工具的合同。当本基金成为金融工具合同的一方时，确认相关的金融资产或金融负债。

(1) 金融资产

金融资产于初始确认时分类为：以摊余成本计量的金融资产、以公允价值计量且其变动计入其他综合收益的金融资产及以公允价值计量且其变动计入当期损益的金融资产。金融资产的分类取决于本基金管理金融资产的商业模式和金融资产的合同现金流量特征。本基金现无金融资产分类为以公允价值计量且其变动计入其他综合收益的金融资产。

债务工具

本基金持有的债务工具是指从发行方角度分析符合金融负债定义的工具，分别采用以下两种方式进行计量：

以摊余成本计量：

本基金管理以摊余成本计量的金融资产的业务模式为以收取合同现金流量为目标，且以摊余成本计量的金融资产的合同现金流量特征与基本借贷安排相一致，即在特定日期产生的现金流量，仅为对本金和以未偿付本金金额为基础的利息的支付。本基金持有的以摊余成本计量的金融资产主要为银行存款、买入返售金融资产和其他各类应收款项等。

以公允价值计量且其变动计入当期损益：

本基金将持有的未划分为以摊余成本计量的债务工具，以公允价值计量且其变动计入当期损益。本基金持有的以公允价值计量且其变动计入当期损益的金融资产在资产负债表中以交易性金融资产列示。

权益工具

权益工具是指从发行方角度分析符合权益定义的工具。本基金将对其没有控制、共同控制和重大影响的权益工具(主要为股票投资)按照公允价值计量且其变动计入当期损益，在资产负债表中列示为交易性金融资产。

(2) 金融负债

金融负债于初始确认时分类为以摊余成本计量的金融负债和以公允价值计量且其变动计入当期损益的金融负债。本基金目前暂无金融负债分类为以公允价值计量且其变动计入当期损益的金融负债。本基金持有的以摊余成本计量的金融负债包括卖出回购金融资产款和其他各类应付款项等。

(3) 衍生金融工具

本基金将持有的衍生金融工具以公允价值计量且其变动计入当期损益，在资产负债表中列示为衍生金融资产/负债。

7.4.4.4 金融资产和金融负债的初始确认、后续计量和终止确认

本基金于成为金融工具合同的一方时确认一项金融资产或金融负债。

划分为以公允价值计量且其变动计入当期损益的金融资产和金融负债，以及不作为有效套期工具的衍生工具，按照取得时的公允价值作为初始确认金额，相关的交易费用在发生时计入当期损益。对于支付的价款中包含的债券或资产支持证券(如适用)起息日或上次除息日至购买日止的利息，确认为应计利息，包含在交易性金融资产的账面价值中。

划分为以摊余成本计量的金融资产和金融负债，按照取得时的公允价值作为初始确认金额，相关交易费用计入其初始确认金额。

对于以公允价值计量且其变动计入当期损益的金融资产，采用公允价值进行后续计量，所有公允价值变动计入当期损益。

对于以摊余成本计量的金融资产，采用实际利率法确认利息收入，其终止确认、修改或减值产生的利得或损失，均计入当期损益。

本基金以预期信用损失为基础，对以摊余成本计量的金融资产进行减值处理并确认损失准备。本基金在每个估值日评估其信用风险自初始确认后是否已经显著增加，如果信用风险自初始确认后未显著增加，处于第一阶段，本基金按照相当于未来 12 个月内预期信用损失的金额计量损失准备，并按照账面余额和实际利率计算利息收入。如果信用风险自初始确认后已显著增加但尚未发生信用减值的，处于第二阶段，本基金按照相当于整个存续期内预期信用损失的金额计量损失准备，并按照账面余额和实际利率计算利息收入。如果初始确认后发生信用减值的，处于第三阶段，本基金按照相当于整个存续期内预期信用损失的金额计量损失准备，并按照摊余成本和实际利率计算利息收入。

本基金在每个估值日评估相关金融工具的信用风险自初始确认后是否已显著增加。本基金以单项金融工具或者具有相似信用风险特征的金融工具组合为基础，通过比较金融工具在估值日发生违约的风险与在初始确认日发生违约的风险，以确定金融工具预计存续期内发生违约风险的变化情况。

本基金计量金融工具预期信用损失的方法反映的因素包括：通过评价一系列可能的结果而确定的无偏概率加权平均金额、货币时间价值，以及在估值日无须付出不必要的额外成本或努力即可获得的有关过去事项、当前状况以及未来经济状况预测的合理且有依据的信息。

当对金融资产预期未来现金流量具有不利影响的一项或多项事件发生时，该金融资产成为已发生信用减值的金融资产。

当本基金不再合理预期能够全部或部分收回金融资产合同现金流量时，本基金直接减记该金融资产的账面余额。

当收取该金融资产现金流量的合同权利终止，或该收取金融资产现金流量的权利已转移，且符合金融资产转移的终止确认条件的，金融资产将终止确认。

本基金已将金融资产所有权上几乎所有的风险和报酬转移给转入方的，终止确认该金融资产；保留了金融资产所有权上几乎所有的风险和报酬的，不终止确认该金融资产。本基金既没有转移也没有保留金融资产所有权上几乎所有的风险和报酬的，分别下列情况处理：放弃了对该金融资产控制的，终止确认该金融资产并确认产生的资产和负债。未放弃对该金融资产控制的，按照其继续涉入所转移金融资产的程度确认有关金融资产，并相应确认有关负债。

对于以公允价值计量且其变动计入当期损益的金融负债（含交易性金融负债和衍生金融负债），按照公允价值进行后续计量，所有公允价值变动均计入当期损益。对于以摊余成本计量的金融负

债，采用实际利率法，按照摊余成本进行后续计量。如果金融负债的责任已履行、撤销或届满，则对金融负债进行终止确认。

7.4.4.5 金融资产和金融负债的估值原则

本基金持有的金融工具按如下原则确定公允价值并进行估值：

(1) 存在活跃市场的金融工具按其估值日的市场交易价格确定公允价值；估值日无交易且最近交易日后未发生影响公允价值计量的重大事件的，按最近交易日的市场交易价格确定公允价值。有充足证据表明估值日或最近交易日的市场交易价格不能真实反映公允价值的，应对市场交易价格进行调整，确定公允价值。与上述投资品种相同，但具有不同特征的，应以相同资产或负债的公允价值为基础，并在估值技术中考虑不同特征因素的影响。特征是指对资产出售或使用的限制等，如果该限制是针对资产持有者的，那么在估值技术中不应将该限制作为特征考虑。此外，基金管理人不应考虑因大量持有相关资产或负债所产生的溢价或折价。

(2) 当金融工具不存在活跃市场，采用在当前情况下适用并且有足够可利用数据和其他信息支持的估值技术确定公允价值。采用估值技术时，优先使用可观察输入值，只有在无法取得相关资产或负债可观察输入值或取得不切实可行的情况下，才可以使用不可观察输入值。

(3) 如经济环境发生重大变化或证券发行人发生影响金融工具价格的重大事件，应对估值进行调整并确定公允价值。

(4) 如有新增事项，按国家最新规定估值。

7.4.4.6 金融资产和金融负债的抵销

本基金持有的资产和承担的负债基本为金融资产和金融负债。当本基金 1) 具有抵销已确认金额的法定权利且该种法定权利现在是可执行的；且 2) 交易双方准备按净额结算时，金融资产与金融负债按抵销后的净额在资产负债表中列示。

7.4.4.7 实收基金

实收基金为对外发行基金份额所募集的总金额在扣除损益平准金分摊部分后的余额。由于基金份额拆分引起的实收基金份额变动于基金份额拆分日根据拆分前的基金份额数及确定的拆分比例计算认列。由于基金份额折算引起的实收基金份额变动于基金份额折算日根据折算前的基金份额数及确定的折算比例计算认列。由于申购和赎回引起的实收基金变动分别于基金申购确认日及基金赎回确认日认列。对于已开放转换业务的基金，上述申购和赎回分别包括基金转换所引起的转入基金的实收基金增加和转出基金的实收基金减少。

7.4.4.8 损益平准金

损益平准金包括已实现平准金和未实现平准金。已实现平准金指在申购或赎回基金份额时，

申购或赎回款项中包含的按累计未分配的已实现损益占净资产比例计算的金额。未实现平准金指在申购或赎回基金份额时，申购或赎回款项中包含的按累计未实现损益占净资产比例计算的金额。损益平准金于基金申购确认日或基金赎回确认日认列，并于期末全额转入未分配利润/(累计亏损)。

7.4.4.9 收入/(损失)的确认和计量

本基金投资金融资产（如涉及）参照以下原则确认和计量收入/损失：

股票投资在持有期间应取得的现金股利扣除由上市公司代扣代缴的个人所得税后的净额确认为投资收益。

债券投资和资产支持证券投资（如适用）在持有期间应取得的按票面利率（对于贴现债为按发行价计算的利率）或合同利率计算的利息扣除在适用情况下由债券和资产支持证券（如适用）发行企业代扣代缴的个人所得税及由基金管理人缴纳的增值税后的净额确认为投资收益。

以公允价值计量且其变动计入当期损益的金融资产在持有期间的公允价值变动扣除按票面利率（对于贴现债为按发行价计算的利率）或合同利率计算的利息后的净额确认为公允价值变动损益；于处置时，其处置价格与初始确认金额之间的差额扣除相关交易费用后的净额确认为投资收益，其中包括从公允价值变动损益结转的公允价值累计变动额。

基金投资在持有期间应取得的红利于除权日确认为投资收益。

应收款项在持有期间确认的利息收入按实际利率法计算，实际利率法与直线法差异较小的则按直线法计算。

7.4.4.10 费用的确认和计量

针对基金合同约定费率和计算方法的费用，本基金在费用涵盖期间按合同约定进行确认。

以摊余成本计量的金融负债在持有期间确认的利息支出按实际利率法计算，实际利率法与直线法差异较小的则按直线法计算。

7.4.4.11 基金的收益分配政策

(1) 基金收益分配采用现金方式或红利再投资方式，基金份额持有人可自行选择收益分配方式；基金份额持有人事先未做出选择的，默认的分红方式为现金红利；选择红利再投资的，现金红利则按除权日经除权后的基金份额净值自动转为相应类别的基金份额进行再投资；如投资者在不同销售机构选择的分红方式不同，注册登记机构将以投资者最后一次选择的分红方式为准；

(2) 同一类别每一基金份额享有同等分配权；

(3) 基金收益分配基准日的各类基金份额净值减去每单位该类基金份额收益分配金额后不能低于面值，基金收益分配基准日即期末可供分配利润计算截止日；

(4) 在符合有关基金分红条件的前提下，基金收益分配每年至多四次；每次基金收益分配比例

不得低于期末可供分配利润的 30%。基金的收益分配比例以期末可供分配利润为基准计算，期末可供分配利润以期末资产负债表中未分配利润与未分配利润中已实现收益的孰低数为准。基金合同生效不满三个月，可不进行收益分配；

(5) 基金红利发放日距离收益分配基准日的时间不超过 15 个工作日；

(6) 法律法规或监管机构另有规定的，从其规定。

7.4.4.12 分部报告

经营分部是指本基金内同时满足下列条件的组成部分：

- (1) 该组成部分能够在日常活动中产生收入、发生费用；
- (2) 能够定期评价该组成部分的经营成果，以决定向其配置资源、评价其业绩；
- (3) 能够取得该组成部分的财务状况、经营成果和现金流量等有关会计信息。

如果两个或多个经营分部具有相似的经济特征，并且满足一定条件的，则合并为一个经营分部。

本基金目前以一个经营分部运作，不需要进行分部报告的披露。

7.4.4.13 其他重要的会计政策和会计估计

根据本基金的估值原则和中国证监会允许的基金行业估值实务操作，本基金确定以下类别金融资产（如涉及）的公允价值时采用的估值方法及其关键假设如下：

(1) 对于证券交易所上市的股票和债券，若出现重大事项停牌或交易不活跃（包括涨跌停时的交易不活跃）等情况，本基金根据中国证监会公告[2017]13 号《中国证监会关于证券投资基金估值业务的指导意见》，根据具体情况采用《关于发布中基协（AMAC）基金行业股票估值指数的通知》提供的指数收益法、市盈率法、现金流量折现法等估值技术进行估值。

(2) 对于在锁定期内的非公开发行股票、首次公开发行股票时公司股东公开发售股份、通过大宗交易取得的带限售期的股票等流通受限股票，根据中国基金业协会中基协发[2017]6 号《关于发布〈证券投资基金投资流通受限股票估值指引（试行）〉的通知》之附件《证券投资基金投资流通受限股票估值指引（试行）》（以下简称“指引”），按估值日在证券交易所上市交易的同一股票的公允价值扣除中证指数有限公司根据指引所独立提供的该流通受限股票剩余限售期对应的流动性折扣后的价值进行估值。

(3) 对于在证券交易所上市或挂牌转让的固定收益品种（可转换债券除外）及在银行间同业市场交易的固定收益品种，根据中国证监会公告[2017]13 号《中国证监会关于证券投资基金估值业务的指导意见》及中国基金业协会中基协字[2022]566 号《关于发布〈关于固定收益品种的估值处理标准〉的通知》之附件《关于固定收益品种的估值处理标准》采用估值技术确定公允价值。本基

金持有的证券交易所上市或挂牌转让的固定收益品种(可转换债券除外),按照中证指数有限公司所独立提供的估值结果确定公允价值。本基金持有的银行间同业市场固定收益品种按照中债金融估值中心有限公司所独立提供的估值结果确定公允价值。

(4)对于基金投资,根据中基协发[2017]3号《关于发布〈基金中基金估值业务指引(试行)〉的通知》之附件《基金中基金估值业务指引(试行)》,采用如下方法估值:

(a)对于交易型开放式指数基金、境内上市定期开放式基金及封闭式基金,按所投资基金估值日的收盘价估值;

(b)对于境内上市开放式基金(LOF)及其他境内非货币市场基金,按所投资基金估值日的份额净值估值;

(c)对于境内上市交易型货币市场基金,如所投资基金披露份额净值,则按所投资基金估值日的份额净值估值;如所投资基金披露万份(百份)收益,则按所投资基金前一估值日后至估值日期间(含节假日)的万份(百份)收益计提估值日基金收益;

(d)对于境内非上市货币市场基金按所投资基金前一估值日后至估值日期间(含节假日)的万份收益计提估值日基金收益。

如遇所投资基金不公布基金份额净值、进行折算或拆分、估值日无交易等特殊情况,本基金根据以下原则进行估值:

(a)以所投资基金的基金份额净值估值的,若所投资基金与基金中基金估值频率一致但未公布估值日基金份额净值,按其最近公布的基金份额净值为基础估值;

(b)以所投资基金的收盘价估值的,若估值日无交易,且最近交易日后市场环境未发生重大变化,按最近交易日的收盘价估值;如最近交易日后市场环境发生了重大变化的,可使用最新的基金份额净值为基础或参考类似投资品种的现行市价及重大变化因素调整最近交易市价,确定公允价值;

(c)如果所投资基金前一估值日至估值日期间发生分红除权、折算或拆分,基金管理人应根据基金份额净值或收盘价、单位基金份额分红金额、折算拆分比例、持仓份额等因素合理确定公允价值。

7.4.5 会计政策和会计估计变更以及差错更正的说明

7.4.5.1 会计政策变更的说明

本基金本报告期未发生会计政策变更。

7.4.5.2 会计估计变更的说明

本基金本报告期无会计估计变更。

7.4.5.3 差错更正的说明

本基金本报告期无重大会计差错的内容和更正金额。

7.4.6 税项

根据财政部、国家税务总局财税[2008]1号《关于企业所得税若干优惠政策的通知》、财税[2012]85号《关于实施上市公司股息红利差别化个人所得税政策有关问题的通知》、财税[2015]101号《关于上市公司股息红利差别化个人所得税政策有关问题的通知》、财税[2016]36号《关于全面推开营业税改征增值税试点的通知》、财税[2016]46号《关于进一步明确全面推开营改增试点金融业有关政策的通知》、财税[2016]70号《关于金融机构同业往来等增值税政策的补充通知》、财税[2016]140号《关于明确金融 房地产开发 教育辅助服务等增值税政策的通知》、财税[2017]2号《关于资管产品增值税政策有关问题的补充通知》、财税[2017]56号《关于资管产品增值税有关问题的通知》、财税[2017]90号《关于租入固定资产进项税额抵扣等增值税政策的通知》、财税[2014]81号《关于沪港股票市场交易互联互通机制试点有关税收政策的通知》、财税[2015]125号《财政部、国家税务总局、证监会关于内地与香港基金互认有关税收政策的通知》、财税[2016]127号《财政部国家税务总局证监会关于深港股票市场交易互联互通机制试点有关税收政策的通知》、财税[2004]78号《关于证券投资基金税收政策的通知》、财税[2023]39号《关于减半征收证券交易印花税的公告》及其他相关财税法规和实务操作，主要税项列示如下：

(1) 资管产品运营过程中发生的增值税应税行为，以资管产品管理人为增值税纳税人。资管产品管理人运营资管产品过程中发生的增值税应税行为，暂适用简易计税方法，按照3%的征收率缴纳增值税。

对证券投资基金管理人运用基金买卖股票、债券的转让收入免征增值税，对国债、地方政府债以及金融同业往来利息收入亦免征增值税。资管产品管理人运营资管产品提供的贷款服务，以产生的利息及利息性质的收入为销售额。

(2) 对基金从证券市场中取得的收入，包括买卖股票、债券的差价收入，股票的股息、红利收入，债券的利息收入及其他收入，暂不征收企业所得税。

(3) 对基金取得的企业债券利息收入，应由发行债券的企业在向基金支付利息时代扣代缴20%的个人所得税。对基金从上市公司取得的股息红利所得，持股期限在1个月以内(含1个月)的，其股息红利所得全额计入应纳税所得额；持股期限在1个月以上至1年(含1年)的，暂减按50%计入应纳税所得额；持股期限超过1年的，暂免征收个人所得税。对基金持有的上市公司限售股，解禁后取得的股息、红利收入，按照上述规定计算纳税，持股时间自解禁日起计算；解禁前取得的股息、红利收入继续暂减按50%计入应纳税所得额。上述所得统一适用20%的税率计征个人所得

税。

对基金通过沪港通或深港通投资香港联交所上市 H 股取得的股息红利，H 股公司应向中国证券登记结算有限责任公司（以下简称“中国结算”）提出申请，由中国结算向 H 股公司提供内地个人投资者名册，H 股公司按照 20% 的税率代扣个人所得税。基金通过沪港通或深港通投资香港联交所上市的非 H 股取得的股息红利，由中国结算按照 20% 的税率代扣个人所得税。

(4) 基金在境内卖出股票按 0.1% 的税率缴纳股票交易印花税，买入股票不征收股票交易印花税。自 2023 年 8 月 28 日起，证券交易印花税实施减半征收。基金通过沪港通/深港通买卖、继承、赠与联交所上市股票，按照香港特别行政区现行税法规定缴纳印花税。

(5) 基金取得的源自境外的差价收入，其涉及的境外所得税税收政策，按照相关国家或地区税收法律和法规执行，在境内暂不征收企业所得税。

基金取得的源自境外的股利收益，其涉及的境外所得税税收政策，按照相关国家或地区税收法律和法规执行，在境内暂不征收个人所得税和企业所得税。

(6) 本基金的城市维护建设税、教育费附加和地方教育附加等税费按照实际缴纳增值税额的适用比例计算缴纳。

7.4.7 重要财务报表项目的说明

7.4.7.1 货币资金

单位：人民币元

项目	本期末 2023 年 12 月 31 日	上年度末 2022 年 12 月 31 日
活期存款	4,510,589.11	843,017.66
等于：本金	4,510,415.81	842,661.32
加：应计利息	173.30	356.34
减：坏账准备	-	-
定期存款	-	-
等于：本金	-	-
加：应计利息	-	-
减：坏账准备	-	-
其中：存款期限 1 个月以内	-	-
存款期限 1-3 个月	-	-
存款期限 3 个月以上	-	-
其他存款	-	-
等于：本金	-	-
加：应计利息	-	-
减：坏账准备	-	-
合计	4,510,589.11	843,017.66

7.4.7.2 交易性金融资产

单位：人民币元

项目		本期末 2023 年 12 月 31 日			
		成本	应计利息	公允价值	公允价值变动
股票		116,629,847.50	-	116,226,199.23	-403,648.27
贵金属投资-金交所黄金合约		-	-	-	-
债券	交易所市场	8,203,034.00	158,498.14	8,359,318.14	-2,214.00
	银行间市场	-	-	-	-
	合计	8,203,034.00	158,498.14	8,359,318.14	-2,214.00
资产支持证券		-	-	-	-
基金		-	-	-	-
其他		-	-	-	-
合计		124,832,881.50	158,498.14	124,585,517.37	-405,862.27
项目		上年度末 2022 年 12 月 31 日			
		成本	应计利息	公允价值	公允价值变动
股票		227,837,296.16	-	223,518,866.94	-4,318,429.22
贵金属投资-金交所黄金合约		-	-	-	-
债券	交易所市场	13,552,169.95	213,235.66	13,706,960.76	-58,444.85
	银行间市场	-	-	-	-
	合计	13,552,169.95	213,235.66	13,706,960.76	-58,444.85
资产支持证券		-	-	-	-
基金		-	-	-	-
其他		-	-	-	-
合计		241,389,466.11	213,235.66	237,225,827.70	-4,376,874.07

7.4.7.3 衍生金融资产/负债

7.4.7.3.1 衍生金融资产/负债期末余额

无。

7.4.7.3.2 期末基金持有的期货合约情况

本基金本报告期末未持有期货投资。

7.4.7.3.3 期末基金持有的黄金衍生品情况

本基金本报告期末未持有黄金衍生品。

7.4.7.4 买入返售金融资产

7.4.7.4.1 各项买入返售金融资产期末余额

单位：人民币元

项目	本期末 2023 年 12 月 31 日	
	账面余额	其中：买断式逆回购
交易所市场	-602.32	-
银行间市场	-	-
合计	-602.32	-
项目	上年度末 2022 年 12 月 31 日	
	账面余额	其中：买断式逆回购
交易所市场	-	-
银行间市场	-	-
合计	-	-

7.4.7.4.2 期末买断式逆回购交易中取得的债券

无。

7.4.7.4.3 按预期信用损失一般模型计提减值准备的说明

无。

7.4.7.5 债权投资

7.4.7.5.1 债权投资情况

无。

7.4.7.5.2 债权投资减值准备计提情况

无。

7.4.7.6 其他债权投资

7.4.7.6.1 其他债权投资情况

无。

7.4.7.6.2 其他债权投资减值准备计提情况

无。

7.4.7.7 其他权益工具投资

7.4.7.7.1 其他权益工具投资情况

无。

7.4.7.7.2 报告期末其他权益工具投资情况

无。

7.4.7.8 其他资产

无。

7.4.7.9 其他负债

单位：人民币元

项目	本期末 2023 年 12 月 31 日	上年度末 2022 年 12 月 31 日
应付券商交易单元保证金	-	-
应付赎回费	124.59	71.41
应付证券出借违约金	-	-
应付交易费用	265,420.64	404,768.06
其中：交易所市场	265,420.64	404,768.06
银行间市场	-	-
应付利息	-	-
预提审计费	40,000.00	60,000.00
预提信息披露费	120,000.00	120,000.00
预提账户维护费	4,500.00	4,500.00
合计	430,045.23	589,339.47

7.4.7.10 实收基金

金额单位：人民币元

工银量化策略混合 A

项目	本期 2023 年 1 月 1 日至 2023 年 12 月 31 日	
	基金份额（份）	账面金额
上年度末	75,586,602.92	75,586,602.92
本期申购	1,941,755.15	1,941,755.15
本期赎回（以“-”号填列）	-27,928,531.09	-27,928,531.09
基金拆分/份额折算前	-	-
基金拆分/份额折算调整	-	-
本期申购	-	-
本期赎回（以“-”号填列）	-	-
本期末	49,599,826.98	49,599,826.98

工银量化策略混合 C

项目	本期 2023 年 1 月 1 日至 2023 年 12 月 31 日	
	基金份额（份）	账面金额
上年度末	323,893.19	323,893.19
本期申购	77,941.43	77,941.43
本期赎回（以“-”号填列）	-90,918.44	-90,918.44
基金拆分/份额折算前	-	-
基金拆分/份额折算调整	-	-
本期申购	-	-
本期赎回（以“-”号填列）	-	-

本期末	310,916.18	310,916.18
-----	------------	------------

注：若本基金有分红及转换业务，申购含红利再投、转换入份额；赎回含转换出份额。

7.4.7.11 其他综合收益

无。

7.4.7.12 未分配利润

单位：人民币元

工银量化策略混合 A

项目	已实现部分	未实现部分	未分配利润合计
上年度末	145,781,816.59	20,472,187.60	166,254,004.19
本期期初	145,781,816.59	20,472,187.60	166,254,004.19
本期利润	-28,179,216.25	3,959,979.41	-24,219,236.84
本期基金份额交易产生的变动数	-48,360,043.84	-9,321,095.82	-57,681,139.66
其中：基金申购款	3,405,646.54	611,130.86	4,016,777.40
基金赎回款	-51,765,690.38	-9,932,226.68	-61,697,917.06
本期已分配利润	-	-	-
本期末	69,242,556.50	15,111,071.19	84,353,627.69

工银量化策略混合 C

项目	已实现部分	未实现部分	未分配利润合计
上年度末	614,636.20	86,208.10	700,844.30
本期期初	614,636.20	86,208.10	700,844.30
本期利润	-164,391.83	11,032.39	-153,359.44
本期基金份额交易产生的变动数	-28,959.62	-4,079.56	-33,039.18
其中：基金申购款	134,408.46	26,860.29	161,268.75
基金赎回款	-163,368.08	-30,939.85	-194,307.93
本期已分配利润	-	-	-
本期末	421,284.75	93,160.93	514,445.68

7.4.7.13 存款利息收入

单位：人民币元

项目	本期	上年度可比期间
	2023 年 1 月 1 日至 2023 年 12 月 31 日	2022 年 1 月 1 日至 2022 年 12 月 31 日
活期存款利息收入	4,665.28	16,067.17
定期存款利息收入	-	-
其他存款利息收入	-	-
结算备付金利息收入	17,922.25	27,193.17
其他	1,621.05	2,281.73
合计	24,208.58	45,542.07

7.4.7.14 股票投资收益

7.4.7.14.1 股票投资收益项目构成

单位：人民币元

项目	本期 2023年1月1日至2023年12月 31日	上年度可比期间 2022年1月1日至2022年12 月31日
股票投资收益——买卖 股票差价收入	-27,468,681.72	-157,091,626.80
股票投资收益——赎回 差价收入	-	-
股票投资收益——申购 差价收入	-	-
股票投资收益——证券 出借差价收入	-	-
合计	-27,468,681.72	-157,091,626.80

7.4.7.14.2 股票投资收益——买卖股票差价收入

单位：人民币元

项目	本期 2023年1月1日至2023年12月 31日	上年度可比期间 2022年1月1日至2022年 12月31日
卖出股票成交总 额	1,176,620,047.60	1,632,283,606.02
减：卖出股票成本 总额	1,201,390,223.70	1,785,510,167.60
减：交易费用	2,698,505.62	3,865,065.22
买卖股票差价收 入	-27,468,681.72	-157,091,626.80

7.4.7.14.3 股票投资收益——证券出借差价收入

无。

7.4.7.15 债券投资收益

7.4.7.15.1 债券投资收益项目构成

单位：人民币元

项目	本期 2023年1月1日至2023年12月 31日	上年度可比期间 2022年1月1日至2022年12月 31日
债券投资收益——利 息收入	207,953.07	623,078.47
债券投资收益——买 卖债券（债转股及债	-50,130.10	223,614.50

券到期兑付) 差价收入		
债券投资收益——赎回差价收入	-	-
债券投资收益——申购差价收入	-	-
合计	157,822.97	846,692.97

7.4.7.15.2 债券投资收益——买卖债券差价收入

单位：人民币元

项目	本期 2023年1月1日至2023年12月 31日	上年度可比期间 2022年1月1日至2022年12月 31日
卖出债券（债转股及债券到期兑付）成交总额	14,268,934.51	59,422,759.87
减：卖出债券（债转股及债券到期兑付）成本总额	13,995,980.95	58,257,059.55
减：应计利息总额	323,073.93	942,059.71
减：交易费用	9.73	26.11
买卖债券差价收入	-50,130.10	223,614.50

7.4.7.15.3 债券投资收益——赎回差价收入

无。

7.4.7.15.4 债券投资收益——申购差价收入

无。

7.4.7.16 资产支持证券投资收益

7.4.7.16.1 资产支持证券投资收益项目构成

无。

7.4.7.16.2 资产支持证券投资收益——买卖资产支持证券差价收入

无。

7.4.7.16.3 资产支持证券投资收益——赎回差价收入

无。

7.4.7.16.4 资产支持证券投资收益——申购差价收入

无。

7.4.7.17 贵金属投资收益

7.4.7.17.1 贵金属投资收益项目构成

无。

7.4.7.17.2 贵金属投资收益——买卖贵金属差价收入

无。

7.4.7.17.3 贵金属投资收益——赎回差价收入

无。

7.4.7.17.4 贵金属投资收益——申购差价收入

无。

7.4.7.18 衍生工具收益

7.4.7.18.1 衍生工具收益——买卖权证差价收入

无。

7.4.7.18.2 衍生工具收益——其他投资收益

无。

7.4.7.19 股利收益

单位：人民币元

项目	本期 2023年1月1日至2023年12月 31日	上年度可比期间 2022年1月1日至2022年12 月31日
股票投资产生的股利收益	1,753,937.80	7,543,682.31
其中：证券出借权益补偿收入	-	-
基金投资产生的股利收益	-	-
合计	1,753,937.80	7,543,682.31

7.4.7.20 公允价值变动收益

单位：人民币元

项目名称	本期 2023年1月1日至2023年 12月31日	上年度可比期间 2022年1月1日至2022 年12月31日
1. 交易性金融资产	3,971,011.80	-54,818,286.19
股票投资	3,914,780.95	-54,705,968.98
债券投资	56,230.85	-112,317.21
资产支持证券投资	-	-
基金投资	-	-
贵金属投资	-	-

其他	-	-
2. 衍生工具	-	-
权证投资	-	-
3. 其他	-	-
减：应税金融商品公允价值变动产生的预估增值税	-	-
合计	3,971,011.80	-54,818,286.19

7.4.7.21 其他收入

单位：人民币元

项目	本期 2023年1月1日至2023年12月31日	上年度可比期间 2022年1月1日至2022年12月31日
基金赎回费收入	25,024.05	278,482.40
基金转换费收入	5,731.62	200,441.64
合计	30,755.67	478,924.04

7.4.7.22 信用减值损失

无。

7.4.7.23 其他费用

单位：人民币元

项目	本期 2023年1月1日至2023年12月31日	上年度可比期间 2022年1月1日至2022年12月31日
审计费用	40,000.00	60,000.00
信息披露费	120,000.00	120,000.00
证券出借违约金	-	-
账户维护费	18,000.00	18,000.00
银行费用	13,668.84	22,297.96
合计	191,668.84	220,297.96

7.4.8 或有事项、资产负债表日后事项的说明

7.4.8.1 或有事项

截至资产负债表日，本基金并无须作披露的或有事项。

7.4.8.2 资产负债表日后事项

截至财务报表批准日，本基金并无须作披露的重大资产负债表日后事项。

7.4.9 关联方关系

关联方名称	与本基金的关系
工银瑞信基金管理有限公司	基金管理人、基金注册登记机构、基金销售机构
中国银行股份有限公司	基金托管人、基金销售机构
中国工商银行股份有限公司	基金管理人股东、基金销售机构
瑞士信贷银行股份有限公司	基金管理人股东

工银瑞信资产管理（国际）有限公司	基金管理人的子公司
工银瑞信投资管理有限公司	基金管理人的子公司

注：以下关联交易均在正常业务范围内按一般商业条款订立。

7.4.10 本报告期及上年度可比期间的关联方交易

7.4.10.1 通过关联方交易单元进行的交易

7.4.10.1.1 股票交易

无。

7.4.10.1.2 债券交易

无。

7.4.10.1.3 债券回购交易

无。

7.4.10.1.4 权证交易

无。

7.4.10.1.5 应支付关联方的佣金

无。

7.4.10.2 关联方报酬

7.4.10.2.1 基金管理费

单位：人民币元

项目	本期 2023年1月1日至2023年 12月31日	上年度可比期间 2022年1月1日至2022 年12月31日
当期发生的基金应支付的管理费	2,378,540.50	7,988,514.32
其中：应支付销售机构的客户维护费	891,889.72	1,475,212.24
应支付基金管理人的净管理费	1,486,650.78	6,513,302.08

注：1、在通常情况下，基金管理费按前一日基金资产净值的年费率计提。计算方法如下：

$$H = E \times \text{年管理费率} \div \text{当年天数}, \text{ 本基金年管理费率为 } 1.20\%$$

H 为每日应计提的基金管理费

E 为前一日基金资产净值

2、基金管理费每日计提，按月支付。

根据本基金管理人发布的公告，自 2023 年 7 月 10 日起，本基金的管理费年费率由 1.50% 调整为 1.20%。

7.4.10.2.2 基金托管费

单位：人民币元

项目	本期	上年度可比期间
	2023 年 1 月 1 日至 2023 年 12 月 31 日	2022 年 1 月 1 日至 2022 年 12 月 31 日
当期发生的基金应支付的托管费	396,423.38	1,331,419.08

注：1、在通常情况下，基金托管费按前一日基金资产净值的年费率计提。计算方法如下：

$$H = E \times \text{年托管费率} \div \text{当年天数}, \text{ 本基金年托管费率为 } 0.20\%$$

H 为每日应计提的基金托管费

E 为前一日基金资产净值

2、基金托管费每日计提，按月支付。

根据本基金管理人发布的公告，自 2023 年 7 月 10 日起，本基金的托管费年费率由 0.25% 调整为 0.20%。

7.4.10.2.3 销售服务费

单位：人民币元

获得销售服务费的各关联方名称	本期		
	2023 年 1 月 1 日至 2023 年 12 月 31 日		
	当期发生的基金应支付的销售服务费		
	工银量化策略混合 A	工银量化策略混合 C	合计
工银瑞信基金管理有限公司	-	654.83	654.83
中国工商银行股份有限公司	-	3.43	3.43
合计	-	658.26	658.26
获得销售服务费的各关联方名称	上年度可比期间		
	2022 年 1 月 1 日至 2022 年 12 月 31 日		
	当期发生的基金应支付的销售服务费		
	工银量化策略混合 A	工银量化策略混合 C	合计
工银瑞信基金管理有限公司	-	15,971.18	15,971.18
合计	-	15,971.18	15,971.18

注：本基金 A 类基金份额不收取销售服务费，C 类基金份额的销售服务费按前一日 C 类基金份额的基金资产净值的 0.60% 的年费率计提。C 类基金份额的销售服务费的计算方法如下：

$$H = E \times 0.60\% \div \text{当年天数}$$

H 为 C 类基金份额每日应计提的销售服务费

E 为 C 类基金份额前一日的基金资产净值

C 类基金份额销售服务费每日计提，逐日累计至每月月末，按月支付。

7.4.10.3 与关联方进行银行间同业市场的债券(含回购)交易

无。

7.4.10.4 报告期内转融通证券出借业务发生重大关联交易事项的说明

7.4.10.4.1 与关联方通过约定申报方式进行的适用固定期限费率的证券出借业务的情况

无。

7.4.10.4.2 与关联方通过约定申报方式进行的适用市场化期限费率的证券出借业务的情况

无。

7.4.10.5 各关联方投资本基金的情况

7.4.10.5.1 报告期内基金管理人运用自有资金投资本基金的情况

份额单位：份

项目	本期 2023 年 1 月 1 日至 2023 年 12 月 31 日	
	工银量化策略混合 A	工银量化策略混合 C
基金合同生效日（2012 年 4 月 26 日）持有的基金份额	-	-
报告期初持有的基金份额	2,525,000.00	-
报告期间申购/买入总份额	-	-
报告期间因拆分变动份额	-	-
减：报告期间赎回/卖出总份额	-	-
报告期末持有的基金份额	2,525,000.00	-
报告期末持有的基金份额占基金总份额比例	5.09%	-
项目	上年度可比期间 2022 年 1 月 1 日至 2022 年 12 月 31 日	
	工银量化策略混合 A	工银量化策略混合 C
基金合同生效日（2012 年 4 月 26 日）持有的基金份额	-	-
报告期初持有的基金份额	-	-

报告期间申购/买入总份额	2,525,000.00	-
报告期间因拆分变动份额	-	-
减：报告期间赎回/卖出总份额	-	-
报告期末持有的基金份额	2,525,000.00	-
报告期末持有的基金份额占基金总份额比例	3.34%	-

注：1、基金管理人持有本基金基金份额的交易费用按市场公开的交易费率计算并支付。

2、期间申购/买入总份额：含红利再投、转换入份额；期间赎回/卖出总份额：含转换出份额。

7.4.10.5.2 报告期末除基金管理人之外的其他关联方投资本基金的情况

无。

7.4.10.6 由关联方保管的银行存款余额及当期产生的利息收入

单位：人民币元

关联方名称	本期 2023年1月1日至2023年12月31日		上年度可比期间 2022年1月1日至2022年12月31日	
	期末余额	当期利息收入	期末余额	当期利息收入
中国银行股份有限公司	4,510,589.11	4,665.28	843,017.66	16,067.17

7.4.10.7 本基金在承销期内参与关联方承销证券的情况

无。

7.4.10.8 其他关联交易事项的说明

无。

7.4.11 利润分配情况

无。

7.4.12 期末（2023年12月31日）本基金持有的流通受限证券

7.4.12.1 因认购新发/增发证券而于期末持有的流通受限证券

金额单位：人民币元

7.4.12.1.1 受限证券类别：股票										
证券代码	证券名称	成功认购日	受限期	流通受限类型	认购价格	期末估值单价	数量（单位：股）	期末成本总额	期末估值总额	备注
688347	华虹公司	2023年7月27日	6个月	新股锁定	52.00	42.06	4,130	214,760.00	173,707.80	-

301510	固高科技	2023年8月4日	6个月	新股锁定	12.00	35.01	320	3,840.00	11,203.20	-
301526	国际复材	2023年12月19日	6个月	新股锁定	2.66	4.45	2,313	6,152.58	10,292.85	-
301421	波长光电	2023年8月16日	6个月	新股锁定	29.38	59.37	161	4,730.18	9,558.57	-
688627	精智达	2023年7月11日	6个月	新股锁定	46.77	87.72	92	4,302.84	8,070.24	-
688548	广钢气体	2023年8月8日	6个月	新股锁定	9.87	12.75	590	5,823.30	7,522.50	-
688582	芯动联科	2023年6月21日	6个月	新股锁定	26.74	38.67	184	4,920.16	7,115.28	-
301558	三态股份	2023年9月21日	6个月	新股锁定	7.33	13.40	516	3,782.28	6,914.40	-
688549	中巨芯	2023年8月30日	6个月	新股锁定	5.18	8.09	846	4,382.28	6,844.14	-
688563	航材股份	2023年7月12日	6个月	新股锁定	78.99	60.49	111	8,767.89	6,714.39	-
301516	中远通	2023年12月1日	6个月	新股锁定	6.87	15.51	428	2,940.36	6,638.28	-
688603	天承科技	2023年6月30日	6个月	新股锁定	55.00	74.14	80	4,400.00	5,931.20	-

301413	安培龙	2023年12月11日	6个月	新股锁定	33.25	58.19	101	3,358.25	5,877.19	-
688591	泰凌微	2023年8月18日	6个月	新股锁定	24.98	28.02	208	5,195.84	5,828.16	-
301555	惠柏新材	2023年10月24日	6个月	新股锁定	22.88	32.44	179	4,095.52	5,806.76	-
688610	埃科光电	2023年7月10日	6个月	新股锁定	73.33	51.00	111	8,139.63	5,661.00	-
301533	威马农机	2023年8月7日	6个月	新股锁定	29.50	33.16	157	4,631.50	5,206.12	-
301578	辰奕智能	2023年12月21日	6个月	新股锁定	48.94	68.32	76	3,719.44	5,192.32	-
301508	中机认检	2023年11月23日	6个月	新股锁定	16.82	26.68	193	3,246.26	5,149.24	-
301507	民生健康	2023年8月24日	6个月	新股锁定	10.00	15.85	321	3,210.00	5,087.85	-
301498	乖宝宠物	2023年8月9日	6个月	新股锁定	39.99	38.81	129	5,158.71	5,006.49	-
603296	华勤技术	2023年8月1日	6个月	新股锁定	80.80	77.75	64	5,171.20	4,976.00	-
688702	盛科通信	2023年9月6日	6个月	新股锁定	42.66	48.18	100	4,266.00	4,818.00	-

301489	思泉新材	2023年10月16日	6个月	新股锁定	41.66	64.11	72	2,999.52	4,615.92	-
301469	恒达新材	2023年8月10日	6个月	新股锁定	36.58	33.09	138	5,048.04	4,566.42	-
301251	威尔高	2023年8月30日	6个月	新股锁定	28.88	34.59	132	3,812.16	4,565.88	-
301511	德福科技	2023年8月8日	6个月	新股锁定	28.00	22.67	197	5,516.00	4,465.99	-
301568	思泰克	2023年11月21日	6个月	新股锁定	23.23	35.58	122	2,834.06	4,340.76	-
301459	丰茂股份	2023年12月6日	6个月	新股锁定	31.90	39.84	106	3,381.40	4,223.04	-
301528	多浦乐	2023年8月17日	6个月	新股锁定	71.80	68.91	60	4,308.00	4,134.60	-
688602	康鹏科技	2023年7月13日	6个月	新股锁定	8.66	11.06	367	3,178.22	4,059.02	-
688638	誉辰智能	2023年7月4日	6个月	新股锁定	83.90	59.68	68	5,705.20	4,058.24	-
301517	陕西华达	2023年10月9日	6个月	新股锁定	26.87	43.69	92	2,472.04	4,019.48	-
301550	斯菱股份	2023年9月6日	6个月	新股锁定	37.56	43.57	90	3,380.40	3,921.30	-

688693	锆威特	2023年8月10日	6个月	新股锁定	40.83	43.41	86	3,511.38	3,733.26	-
301525	儒竞科技	2023年8月23日	6个月	新股锁定	99.57	81.46	41	4,082.37	3,339.86	-
301500	飞南资源	2023年9月13日	6个月	新股锁定	23.97	20.89	158	3,787.26	3,300.62	-
301529	福赛科技	2023年8月31日	6个月	新股锁定	36.60	37.88	87	3,184.20	3,295.56	-
688612	威迈斯	2023年7月19日	6个月	新股锁定	47.29	37.97	85	4,019.65	3,227.45	-
301559	中集环科	2023年9月26日	6个月	新股锁定	24.22	18.24	173	4,190.06	3,155.52	-
301520	万邦医药	2023年9月18日	6个月	新股锁定	67.88	52.74	55	3,733.40	2,900.70	-
001378	德冠新材	2023年10月23日	6个月	新股锁定	31.68	31.27	91	2,882.88	2,845.57	-
301548	崇德科技	2023年9月11日	6个月	新股锁定	66.80	58.99	47	3,139.60	2,772.53	-
001239	永达股份	2023年12月4日	6个月	新股锁定	12.05	19.92	127	1,530.35	2,529.84	-
688450	光格科技	2023年7月17日	6个月	新股锁定	53.09	36.42	67	3,557.03	2,440.14	-

603270	金帝股份	2023年8月25日	6个月	新股锁定	21.77	29.58	77	1,676.29	2,277.66	-
001306	夏厦精密	2023年11月9日	6个月	新股锁定	53.63	75.36	26	1,394.38	1,959.36	-
603119	浙江荣泰	2023年7月21日	6个月	新股锁定	15.32	23.87	82	1,256.24	1,957.34	-
001358	兴欣新材	2023年12月14日	6个月	新股锁定	41.00	44.16	39	1,599.00	1,722.24	-
603075	热威股份	2023年9月1日	6个月	新股锁定	23.10	23.31	60	1,386.00	1,398.60	-

7.4.12.2 期末持有的暂时停牌等流通受限股票

无。

7.4.12.3 期末债券正回购交易中作为抵押的债券

7.4.12.3.1 银行间市场债券正回购

无。

7.4.12.3.2 交易所市场债券正回购

无。

7.4.12.4 期末参与转融通证券出借业务的证券

无。

7.4.13 金融工具风险及管理

7.4.13.1 风险管理政策和组织架构

本基金在日常经营活动中涉及的风险主要包括信用风险、流动性风险及市场风险。本基金管理人制定了政策和程序来识别及分析这些风险，并设定适当的风险限额及内部控制流程，通过可靠的管理及信息系统持续监控上述各类风险。

本基金管理人的风险管理机构由董事会下属的公司治理与风险控制委员会、督察长、公司风险管理委员会、法律合规部、风险管理部、稽核审计部以及各个业务部门组成。

公司实行全面、系统的风险管理，风险管理覆盖公司所有战略环节、业务环节和操作环节。同时，对于每一战略环节、业务环节，公司都制定了系统化的风险管理程序，实现风险识别、风险评估、风险处理、风险监控和风险报告的程序化管理，并对风险管理的整个流程进行评估和改进。公司构建了分工明确、相互协作、彼此牵制的风险管理组织结构，形成了由三大防线共同筑成的风险管理体系。其中：

(1) 各业务部门是风险管理的第一道防线，将管控好风险作为开展业务的前提和保障，落实各项风险管理措施，承担风险管理的第一责任。第一道防线按照法律法规的规定，制定本业务条线的制度和流程，对经营和业务流程中的风险主动识别、评估和控制，收集和报告风险点，针对薄弱环节及时进行完善。通过对业务和产品相关制度、流程、系统的自我评估、自我检查、自我完善、自我培训，履行业务经营过程中的自我风险控制职能。

(2) 风险管理部、法律合规部和各风险职能部门是风险管理的第二道防线。第二道防线通过制定风险管理政策、标准和要求，为第一道防线提供风险管理的方法、工具、流程、培训和指导，主动为第一道防线风险管控提供支持，独立监控、评估、报告公司整体及业务条线的风险状况和风险变化情况。监督和检查第一道防线风险管理措施的执行和有效性，为第三道防线开展再检查、再监督和内部控制评价提供基础。法律合规部负责合规风险的宣导培训、合规咨询、审查审核和监督检查，负责操作风险和员工异常行为排查的管理和检查，风险管理部负责对公司的投资风险进行独立评估、监控、检查和报告。

(3) 稽核审计部是风险管理的第三道防线。通过内部独立、客观的监督与评价，采用系统化、规范化方法，对第一道、第二道防线在风险管理中的履职情况进行审计，对风险管理的效果进行独立客观的监督、审计、评价和报告，促进公司发展战略和经营管理目标的实现。

同时，公司董事会确定公司风险管理总体目标，制定公司风险管理战略和风险应对策略，对重大事件、重大决策的风险评估意见和风险管理报告进行审议，审批重大风险的解决方案；公司管理层根据董事会的风险管理战略，制定并确保公司风险管理制度得以全面、有效执行，在董事会授权范围内批准重大事件、重大决策的风险评估意见和重大风险的解决方案，组织各业务部门开展风险管控工作。

本基金的基金管理人对于金融工具的风险管理方法主要是通过定性分析和定量分析的方法去估测各种风险产生的可能损失。从定性分析的角度出发，判断风险损失的严重程度和出现同类风险损失的频度。而从定量分析的角度出发，根据本基金的投资目标，结合基金资产所运用金融工具特征通过特定的风险量化指标、模型，日常的量化报告，确定风险损失的限度和相应置信程度，及时可靠地对各种风险进行监督、检查和评估，并通过相应决策，将风险控制在可承受的范围内。

7.4.13.2 信用风险

信用风险是指基金在交易过程中因交易对手未履行合约责任，或者基金所投资证券之发行人出现违约、拒绝支付到期本息，导致基金资产损失和收益变化的风险。

本基金管理人通过信用评级团队和中央交易室建立了内部评级体系和交易对手库，对债券发行主体及债券进行内部评级并跟踪进行评级调整，对交易对手实行准入和分级管理，以控制相应的信用风险。

7.4.13.2.1 按短期信用评级列示的债券投资

无。

7.4.13.2.2 按短期信用评级列示的资产支持证券投资

无。

7.4.13.2.3 按短期信用评级列示的同业存单投资

无。

7.4.13.2.4 按长期信用评级列示的债券投资

单位：人民币元

长期信用评级	本期末 2023 年 12 月 31 日	上年度末 2022 年 12 月 31 日
AAA	-	72,288.21
AAA 以下	-	-
未评级	-	-
合计	-	72,288.21

注：上述评级均取自第三方评级机构。

7.4.13.2.5 按长期信用评级列示的资产支持证券投资

无。

7.4.13.2.6 按长期信用评级列示的同业存单投资

无。

7.4.13.3 流动性风险

流动性风险是指基金所持金融工具变现的难易程度。本基金的流动性风险一方面来自于基金份额持有人要求赎回其持有的基金份额，另一方面来自于投资品种所处的交易市场不活跃而带来的变现困难。本基金的投资范围为具有良好流动性的金融工具。此外，本基金可通过卖出回购金融资产方式借入短期资金应对流动性需求，其上限一般不超过基金持有的债券资产的公允价值。本基金于资产负债表日所持有的金融负债的合同约定剩余到期日均为一年以内且一般不计息，因此账面余额一般即为未折现的合约到期现金流量。本基金管理人每日预测本基金的流动性需求，

并同时通过独立的风险管理部门设定流动性比例要求，对流动性指标进行持续的监测和分析。

7.4.13.3.1 金融资产和金融负债的到期期限分析

无。

7.4.13.3.2 报告期内本基金组合资产的流动性风险分析

本基金的基金管理人严格按照《公开募集证券投资基金运作管理办法》、《公开募集开放式证券投资基金流动性风险管理规定》及《公开募集证券投资基金侧袋机制指引(试行)》等有关法规的要求建立健全开放式基金流动性风险管理的内部控制体系，审慎评估各类资产的流动性，针对性制定流动性风险管理措施，对本基金组合资产的流动性风险进行管理。本基金的基金管理人采用监控基金组合资产持仓集中度指标、逆回购交易的到期日与交易对手的集中度、流动性受限资产比例、基金组合资产中 7 个工作日可变现资产的可变现价值以及压力测试等方式防范流动性风险。并于开放日对本基金的申购赎回情况进行监控，保持基金投资组合中的可用现金头寸与之相匹配，确保本基金资产的变现能力与投资者赎回需求的匹配与平衡。本基金的基金管理人在基金合同中设计了巨额赎回条款，约定在非常情况下赎回申请的处理方式，控制因开放申购赎回模式带来的流动性风险，有效保障基金持有人利益。当本基金持有特定资产且存在或潜在大额赎回申请时，本基金的基金管理人经与基金托管人协商一致，并咨询会计师事务所意见后，可以依照法律法规及基金合同的约定启用侧袋机制，最大限度保护基金份额持有人利益。本报告期内，本基金未发生重大流动性风险事件。

7.4.13.4 市场风险

市场风险是指基金所持金融工具的公允价值或未来现金流量因所处市场各类价格因素的变动而发生波动的风险，包括利率风险、外汇风险和其他价格风险。

7.4.13.4.1 利率风险

利率风险是指基金的财务状况或未来现金流量受市场利率变动而发生波动的风险。利率敏感性金融工具均面临由于市场利率上升而导致公允价值下降的风险，其中浮动利率类金融工具还面临每个付息期间结束根据市场利率重新定价时对于未来现金流影响的风险。

本基金的基金管理人定期对本基金面临的利率敏感性缺口进行监控，并通过调整投资组合的久期等方法对上述利率风险进行管理。

7.4.13.4.1.1 利率风险敞口

单位：人民币元

本期末 2023 年 12 月 31 日	1 年以内	1-5 年	5 年以上	不计息	合计
资产					

货币资金	4,510,589.11	-	-	-	4,510,589.11
结算备付金	1,351,839.84	-	-	-	1,351,839.84
存出保证金	65,197.72	-	-	-	65,197.72
交易性金融资产	8,359,318.14	-	-	-116,226,199.23	124,585,517.37
买入返售金融资产	-602.32	-	-	-	-602.32
应收清算款	-	-	-	5,928,352.92	5,928,352.92
应收申购款	-	-	-	15,187.51	15,187.51
资产总计	14,286,342.49	-	-	-122,169,739.66	136,456,082.15
负债					
应付清算款	-	-	-	1,004,329.35	1,004,329.35
应付赎回款	-	-	-	81,813.50	81,813.50
应付管理人报酬	-	-	-	137,713.20	137,713.20
应付托管费	-	-	-	22,952.18	22,952.18
应付销售服务费	-	-	-	412.16	412.16
其他负债	-	-	-	430,045.23	430,045.23
负债总计	-	-	-	1,677,265.62	1,677,265.62
利率敏感度缺口	14,286,342.49	-	-	-120,492,474.04	134,778,816.53
上年度末 2022 年 12 月 31 日	1 年以内	1-5 年	5 年以上	不计息	合计
资产					
货币资金	843,017.66	-	-	-	843,017.66
结算备付金	1,119,700.82	-	-	-	1,119,700.82
存出保证金	130,001.20	-	-	-	130,001.20
交易性金融资产	13,634,672.55	72,288.21	-	-223,518,866.94	237,225,827.70
应收清算款	-	-	-	967,156.88	967,156.88
应收申购款	-	-	-	4,377,050.52	4,377,050.52
资产总计	15,727,392.23	72,288.21	-	-228,863,074.34	244,662,754.78
负债					
应付清算款	-	-	-	736,874.64	736,874.64
应付赎回款	-	-	-	32,621.62	32,621.62
应付管理人报酬	-	-	-	375,444.90	375,444.90
应付托管费	-	-	-	62,574.18	62,574.18
应付销售服务费	-	-	-	555.37	555.37
其他负债	-	-	-	589,339.47	589,339.47
负债总计	-	-	-	1,797,410.18	1,797,410.18
利率敏感度缺口	15,727,392.23	72,288.21	-	-227,065,664.16	242,865,344.60

注：表中所示为本基金资产及负债的账面价值，并按照合约规定的利率重新定价日或到期日孰早者予以分类。

7.4.13.4.1.2 利率风险的敏感性分析

假设	该利率敏感性分析基于本基金报表日的利率风险状况；
	假定所有期限的利率均以相同幅度变动 25 个基点，其他变量不变；

	此项影响并未考虑管理层为降低利率风险而可能采取的风险管理活动。		
	相关风险变量的变动	对资产负债表日基金资产净值的影响金额（单位：人民币元）	
		本期末（2023年12月31日）	上年度末（2022年12月31日）
分析	利率减少 25 基点	859.01	14,038.59
	利率增加 25 基点	-858.83	-14,000.63

7.4.13.4.2 外汇风险

外汇风险是指金融工具的公允价值或未来现金流量因外汇汇率变动而发生波动的风险。本基金的所有资产及负债以人民币计价，因此无重大外汇风险。

7.4.13.4.3 其他价格风险

其他价格风险为除市场利率和外汇汇率以外的市场因素（单个证券发行主体自身经营情况或证券市场整体波动）发生变动时导致基金资产发生损失的风险。本基金的金融资产以公允价值计量，所有市场价格因素引起的金融资产公允价值变动均直接反映在当期损益中。本基金管理人对本基金所持有的证券价格实施监控，定期运用多种定量方法进行风险度量和分析，以对风险进行跟踪和控制。

7.4.13.4.3.1 其他价格风险敞口

金额单位：人民币元

项目	本期末 2023年12月31日		上年度末 2022年12月31日	
	公允价值	占基金资产净值比例（%）	公允价值	占基金资产净值比例（%）
交易性金融资产—股票投资	116,226,199.23	86.23	223,518,866.94	92.03
交易性金融资产—基金投资	-	-	-	-
交易性金融资产—债券投资	8,359,318.14	6.20	13,706,960.76	5.64
交易性金融资产—贵金属投资	-	-	-	-
衍生金融资产—权证投资	-	-	-	-
其他	-	-	-	-

合计	124,585,517.37	92.44	237,225,827.70	97.68
----	----------------	-------	----------------	-------

注：由于四舍五入的原因，公允价值占基金资产净值的比例分项之和与合计可能有尾差。

7.4.13.4.3.2 其他价格风险的敏感性分析

假设	假定本基金的业绩比较基准变化 5%，其他变量不变；		
	用期末时点比较基准浮动 5%基金资产净值相应变化来估测组合市场价格风险；		
	Beta 系数是根据组合的净值数据和基准指数数据回归得出，反映了基金和基准的相关性。		
	相关风险变量的变动	对资产负债表日基金资产净值的影响金额（单位：人民币元）	
		本期末（2023 年 12 月 31 日）	上年度末（2022 年 12 月 31 日）
分析	业绩比较基准增加 5%	7,644,873.80	14,410,871.50
	业绩比较基准减少 5%	-7,644,873.80	-14,410,871.50

7.4.13.4.4 采用风险价值法管理风险

无。

7.4.14 公允价值

7.4.14.1 金融工具公允价值计量的方法

公允价值计量结果所属的层次，由对公允价值计量整体而言具有重要意义的输入值所属的最低层次决定：

第一层次：相同资产或负债在活跃市场上未经调整的报价。

第二层次：除第一层次输入值外相关资产或负债直接或间接可观察的输入值。

第三层次：相关资产或负债的不可观察输入值。

7.4.14.2 持续的以公允价值计量的金融工具

7.4.14.2.1 各层次金融工具的公允价值

单位：人民币元

公允价值计量结果所属的层次	本期末 2023 年 12 月 31 日	上年度末 2022 年 12 月 31 日
第一层次	115,817,250.35	222,139,504.93
第二层次	8,359,318.14	13,634,672.55

第三层次	408,948.88	1,451,650.22
合计	124,585,517.37	237,225,827.70

7.4.14.2.2 公允价值所属层次间的重大变动

本基金以导致各层次之间转换的事项发生日为确认各层次之间转换的时点。

对于公开市场交易的证券、基金等投资，若出现交易不活跃（包括重大事项停牌、境内股票涨跌停、基金处于封闭期等导致的交易不活跃）和非公开发行等情况，本基金不会于交易不活跃期间及限售期间将相关投资的公允价值列入第一层次，并根据估值调整中采用的对公允价值计量整体而言具有重要意义的输入值所属的最低层次，确定相关投资的公允价值应属第二层次或第三层次。

7.4.14.2.3 第三层次公允价值余额及变动情况

7.4.14.2.3.1 第三层次公允价值余额及变动情况

单位：人民币元

项目	本期 2023年1月1日至2023年12月31日		
	交易性金融资产		合计
	债券投资	股票投资	
期初余额	-	1,451,650.22	1,451,650.22
当期购买	-	406,559.35	406,559.35
当期出售/结算	-	-	-
转入第三层次	-	-	-
转出第三层次	-	1,712,073.45	1,712,073.45
当期利得或损失总额	-	262,812.76	262,812.76
其中：计入损益的利得或损失	-	262,812.76	262,812.76
计入其他综合收益的利得或损失	-	-	-
期末余额	-	408,948.88	408,948.88
期末仍持有的第三层次金融资产计入本期损益的未实现利得或损失的变动——公允价值变动损益	-	2,389.53	2,389.53
项目	上年度可比期间 2022年1月1日至2022年12月31日		
	交易性金融资产		合计
	债券投资	股票投资	

期初余额	-	30,566,706.76	30,566,706.76
当期购买	-	1,474,559.89	1,474,559.89
当期出售/结算	-	-	-
转入第三层次	-	-	-
转出第三层次	-	24,138,030.31	24,138,030.31
当期利得或损失总额	-	-6,451,586.12	-6,451,586.12
其中：计入损益的利得或损失	-	-6,451,586.12	-6,451,586.12
计入其他综合收益的利得或损失	-	-	-
期末余额	-	1,451,650.22	1,451,650.22
期末仍持有的第三层次金融资产计入本期损益的未实现利得或损失的变动——公允价值变动损益	-	-22,909.67	-22,909.67

7.4.14.2.3.2 使用重要不可观察输入值的第三层次公允价值计量的情况

单位：人民币元

项目	本期末公允价值	采用的估值技术	不可观察输入值		
			名称	范围/加权平均值	与公允价值之间的关系
限售股票	408,948.88	平均价格亚式期权模型	预期波动率	18.55%-217.52%	负相关
项目	上年度末公允价值	采用的估值技术	不可观察输入值		
			名称	范围/加权平均值	与公允价值之间的关系
限售股票	1,451,650.22	平均价格亚式期权模型	预期波动率	20.63%-247.56%	负相关

7.4.14.3 非持续的以公允价值计量的金融工具的说明

于本报告期末，本基金未持有非持续的以公允价值计量的金融资产或金融负债（上年度末：同）。

7.4.14.4 不以公允价值计量的金融工具的相关说明

本基金持有的不以公允价值计量的金融工具为以摊余成本计量的金融资产和金融负债，这些金融工具账面价值与公允价值差异很小。

7.4.15 有助于理解和分析会计报表需要说明的其他事项

截至资产负债表日本基金无需要说明的其他重要事项。

§ 8 投资组合报告

8.1 期末基金资产组合情况

金额单位：人民币元

序号	项目	金额	占基金总资产的比例 (%)
1	权益投资	116,226,199.23	85.17
	其中：股票	116,226,199.23	85.17
2	基金投资	-	-
3	固定收益投资	8,359,318.14	6.13
	其中：债券	8,359,318.14	6.13
	资产支持证券	-	-
4	贵金属投资	-	-
5	金融衍生品投资	-	-
6	买入返售金融资产	-602.32	-0.00
	其中：买断式回购的买入返售金融资产	-	-
7	银行存款和结算备付金合计	5,862,428.95	4.30
8	其他各项资产	6,008,738.15	4.40
9	合计	136,456,082.15	100.00

注：由于四舍五入的原因金额占基金总资产的比例分项之和与合计可能有尾差。

8.2 报告期末按行业分类的股票投资组合

8.2.1 报告期末按行业分类的境内股票投资组合

金额单位：人民币元

代码	行业类别	公允价值（元）	占基金资产净值比例 (%)
A	农、林、牧、渔业	-	-
B	采矿业	4,944,856.12	3.67
C	制造业	63,276,836.21	46.95
D	电力、热力、燃气及水生产和供应业	624,470.00	0.46
E	建筑业	1,835,776.00	1.36
F	批发和零售业	1,434,968.40	1.06
G	交通运输、仓储和邮政业	2,247,668.00	1.67
H	住宿和餐饮业	-	-
I	信息传输、软件和信息技术服务业	24,356,345.56	18.07
J	金融业	11,014,513.00	8.17

K	房地产业	1,015,898.00	0.75
L	租赁和商务服务业	457,568.00	0.34
M	科学研究和技术服务业	3,967,857.94	2.94
N	水利、环境和公共设施管理业	-	-
O	居民服务、修理和其他服务业	-	-
P	教育	-	-
Q	卫生和社会工作	-	-
R	文化、体育和娱乐业	1,049,442.00	0.78
S	综合	-	-
	合计	116,226,199.23	86.23

注：由于四舍五入的原因公允价值占基金资产净值的比例分项之和与合计可能有尾差。

8.2.2 报告期末按行业分类的港股通投资股票投资组合

无。

8.3 期末按公允价值占基金资产净值比例大小排序的所有股票投资明细

金额单位：人民币元

序号	股票代码	股票名称	数量 (股)	公允价值(元)	占基金资产净值比例 (%)
1	600519	贵州茅台	2,787	4,810,362.00	3.57
2	002475	立讯精密	127,600	4,395,820.00	3.26
3	600150	中国船舶	136,200	4,009,728.00	2.98
4	300803	指南针	56,000	3,374,560.00	2.50
5	000333	美的集团	61,700	3,370,671.00	2.50
6	002555	三七互娱	177,120	3,331,627.20	2.47
7	002241	歌尔股份	137,200	2,882,572.00	2.14
8	002624	完美世界	232,900	2,757,536.00	2.05
9	601318	中国平安	66,100	2,663,830.00	1.98
10	300408	三环集团	88,980	2,620,461.00	1.94
11	603259	药明康德	33,300	2,422,908.00	1.80
12	002605	姚记科技	108,500	2,410,870.00	1.79
13	002990	盛视科技	69,000	2,382,570.00	1.77
14	600028	中国石化	399,300	2,228,094.00	1.65
15	600584	长电科技	69,100	2,063,326.00	1.53
16	002415	海康威视	56,400	1,958,208.00	1.45
17	601390	中国中铁	323,200	1,835,776.00	1.36
18	600633	浙数文化	163,200	1,804,992.00	1.34
19	002859	洁美科技	72,025	1,797,023.75	1.33
20	603501	韦尔股份	15,900	1,696,689.00	1.26
21	600941	中国移动	16,000	1,591,680.00	1.18
22	300031	宝通科技	80,300	1,488,762.00	1.10
23	002230	科大讯飞	31,200	1,447,056.00	1.07
24	002532	天山铝业	229,800	1,381,098.00	1.02

25	601288	农业银行	362,500	1,319,500.00	0.98
26	300750	宁德时代	8,000	1,306,080.00	0.97
27	600309	万华化学	16,700	1,282,894.00	0.95
28	002517	恺英网络	114,600	1,280,082.00	0.95
29	600685	中船防务	49,700	1,269,835.00	0.94
30	002001	新和成	69,000	1,170,240.00	0.87
31	301313	凡拓数创	31,500	1,135,890.00	0.84
32	300232	洲明科技	126,200	1,110,560.00	0.82
33	601890	亚星锚链	108,400	1,073,160.00	0.80
34	300081	恒信东方	92,400	1,067,220.00	0.79
35	601688	华泰证券	75,700	1,056,015.00	0.78
36	001979	招商蛇口	106,600	1,015,898.00	0.75
37	600276	恒瑞医药	22,200	1,004,106.00	0.75
38	300088	长信科技	140,200	937,938.00	0.70
39	600694	大商股份	54,400	918,816.00	0.68
40	000559	万向钱潮	177,000	918,630.00	0.68
41	300812	易天股份	20,000	831,800.00	0.62
42	603081	大丰实业	53,000	721,860.00	0.54
43	000933	神火股份	42,800	719,040.00	0.53
44	300251	光线传媒	88,000	717,200.00	0.53
45	002600	领益智造	105,400	712,504.00	0.53
46	600188	兖矿能源	35,900	711,179.00	0.53
47	600426	华鲁恒升	24,000	662,160.00	0.49
48	601939	建设银行	101,400	660,114.00	0.49
49	600549	厦门钨业	38,300	657,994.00	0.49
50	002449	国星光电	66,600	630,702.00	0.47
51	300296	利亚德	104,600	627,600.00	0.47
52	600011	华能国际	81,100	624,470.00	0.46
53	002128	电投能源	43,500	620,745.00	0.46
54	002745	木林森	69,000	597,540.00	0.44
55	600623	华谊集团	92,400	595,056.00	0.44
56	600718	东软集团	62,000	573,500.00	0.43
57	002065	东华软件	92,700	571,959.00	0.42
58	601228	广州港	181,200	567,156.00	0.42
59	002023	海特高新	61,400	558,740.00	0.41
60	600834	申通地铁	67,400	554,702.00	0.41
61	301196	唯科科技	16,000	550,080.00	0.41
62	002545	东方铁塔	76,900	549,835.00	0.41
63	002635	安洁科技	33,400	545,422.00	0.40
64	000528	柳工	79,800	537,852.00	0.40
65	603171	税友股份	15,200	537,776.00	0.40
66	600999	招商证券	38,700	527,868.00	0.39
67	002004	华邦健康	113,200	527,512.00	0.39

68	601169	北京银行	115,800	524,574.00	0.39
69	300976	达瑞电子	9,700	516,331.00	0.38
70	300212	易华录	16,400	515,780.00	0.38
71	688168	安博通	14,246	515,135.36	0.38
72	601727	上海电气	123,100	513,327.00	0.38
73	688305	科德数控	6,711	513,055.95	0.38
74	000960	锡业股份	35,700	511,224.00	0.38
75	605599	菜百股份	34,200	509,238.00	0.38
76	600362	江西铜业	28,200	503,652.00	0.37
77	601766	中国中车	95,100	500,226.00	0.37
78	300017	网宿科技	63,000	494,550.00	0.37
79	601678	滨化股份	115,200	484,992.00	0.36
80	002688	金河生物	100,800	484,848.00	0.36
81	600740	山西焦化	95,500	481,320.00	0.36
82	002434	万里扬	64,500	480,525.00	0.36
83	600787	中储股份	94,200	480,420.00	0.36
84	300532	今天国际	29,200	479,464.00	0.36
85	601857	中国石油	67,600	477,256.00	0.35
86	002152	广电运通	38,900	476,914.00	0.35
87	600030	中信证券	23,400	476,658.00	0.35
88	600482	中国动力	26,300	473,663.00	0.35
89	300594	朗进科技	22,500	469,800.00	0.35
90	301047	义翘神州	5,700	469,680.00	0.35
91	601311	骆驼股份	58,500	468,585.00	0.35
92	000877	天山股份	69,300	462,924.00	0.34
93	603993	洛阳钼业	88,700	461,240.00	0.34
94	603766	隆鑫通用	89,000	459,240.00	0.34
95	002027	分众传媒	72,400	457,568.00	0.34
96	300452	山河药辅	32,000	455,680.00	0.34
97	002274	华昌化工	60,300	455,265.00	0.34
98	002390	信邦制药	100,900	447,996.00	0.33
99	601899	紫金矿业	35,822	446,342.12	0.33
100	600269	赣粤高速	101,000	415,110.00	0.31
101	688205	德科立	8,389	415,087.72	0.31
102	601601	中国太保	17,300	411,394.00	0.31
103	300349	金卡智能	31,000	385,020.00	0.29
104	002938	鹏鼎控股	16,600	370,512.00	0.27
105	603296	华勤技术	4,264	340,514.00	0.25
106	688313	仕佳光子	26,536	337,272.56	0.25
107	000917	电广传媒	61,400	336,472.00	0.25
108	603728	鸣志电器	5,100	335,835.00	0.25
109	002913	奥士康	10,900	334,085.00	0.25
110	300133	华策影视	56,600	332,242.00	0.25

111	300502	新易盛	6,600	325,512.00	0.24
112	002558	巨人网络	27,900	310,806.00	0.23
113	002352	顺丰控股	5,700	230,280.00	0.17
114	688347	华虹公司	4,130	173,707.80	0.13
115	002430	杭氧股份	3,389	98,992.69	0.07
116	300285	国瓷材料	3,900	90,168.00	0.07
117	301510	固高科技	320	11,203.20	0.01
118	301526	国际复材	2,313	10,292.85	0.01
119	301421	波长光电	161	9,558.57	0.01
120	688627	精智达	92	8,070.24	0.01
121	688548	广钢气体	590	7,522.50	0.01
122	688582	芯动联科	184	7,115.28	0.01
123	301558	三态股份	516	6,914.40	0.01
124	688549	中巨芯	846	6,844.14	0.01
125	688563	航材股份	111	6,714.39	0.00
126	301516	中远通	428	6,638.28	0.00
127	688603	天承科技	80	5,931.20	0.00
128	301413	安培龙	101	5,877.19	0.00
129	688591	泰凌微	208	5,828.16	0.00
130	301555	惠柏新材	179	5,806.76	0.00
131	688610	埃科光电	111	5,661.00	0.00
132	301533	威马农机	157	5,206.12	0.00
133	301578	辰奕智能	76	5,192.32	0.00
134	301508	中机认检	193	5,149.24	0.00
135	301507	民生健康	321	5,087.85	0.00
136	301498	乖宝宠物	129	5,006.49	0.00
137	688702	盛科通信	100	4,818.00	0.00
138	301489	思泉新材	72	4,615.92	0.00
139	301469	恒达新材	138	4,566.42	0.00
140	301251	威尔高	132	4,565.88	0.00
141	301511	德福科技	197	4,465.99	0.00
142	301568	思泰克	122	4,340.76	0.00
143	301459	丰茂股份	106	4,223.04	0.00
144	301528	多浦乐	60	4,134.60	0.00
145	688602	康鹏科技	367	4,059.02	0.00
146	688638	誉辰智能	68	4,058.24	0.00
147	301517	陕西华达	92	4,019.48	0.00
148	301550	斯菱股份	90	3,921.30	0.00
149	688693	锆威特	86	3,733.26	0.00
150	301525	儒竞科技	41	3,339.86	0.00
151	301500	飞南资源	158	3,300.62	0.00
152	301529	福赛科技	87	3,295.56	0.00
153	688612	威迈斯	85	3,227.45	0.00

154	301559	中集环科	173	3,155.52	0.00
155	301520	万邦医药	55	2,900.70	0.00
156	001378	德冠新材	91	2,845.57	0.00
157	301548	崇德科技	47	2,772.53	0.00
158	001239	永达股份	127	2,529.84	0.00
159	688450	光格科技	67	2,440.14	0.00
160	603270	金帝股份	77	2,277.66	0.00
161	001306	夏厦精密	26	1,959.36	0.00
162	603119	浙江荣泰	82	1,957.34	0.00
163	001358	兴欣新材	39	1,722.24	0.00
164	603075	热威股份	60	1,398.60	0.00

8.4 报告期内股票投资组合的重大变动

8.4.1 累计买入金额超出期初基金资产净值 2%或前 20 名的股票明细

金额单位：人民币元

序号	股票代码	股票名称	本期累计买入金额	占期初基金资产净值比例 (%)
1	002555	三七互娱	18,840,853.77	7.76
2	688120	华海清科	14,884,452.31	6.13
3	001979	招商蛇口	13,954,897.00	5.75
4	002230	科大讯飞	13,890,737.00	5.72
5	688220	翱捷科技	11,956,160.87	4.92
6	002463	沪电股份	11,912,192.80	4.90
7	002415	海康威视	11,671,243.36	4.81
8	600519	贵州茅台	11,590,807.00	4.77
9	300750	宁德时代	11,419,092.40	4.70
10	000568	泸州老窖	11,302,124.17	4.65
11	300408	三环集团	10,524,499.00	4.33
12	600028	中国石化	10,340,784.49	4.26
13	600941	中国移动	10,254,749.36	4.22
14	688072	拓荆科技	10,171,249.41	4.19
15	603019	中科曙光	10,073,320.00	4.15
16	601318	中国平安	9,962,787.00	4.10
17	600584	长电科技	9,451,848.00	3.89
18	002430	杭氧股份	8,915,839.00	3.67
19	601138	工业富联	8,543,987.95	3.52
20	600030	中信证券	8,386,095.77	3.45
21	600845	宝信软件	8,318,303.87	3.43
22	002371	北方华创	8,102,022.00	3.34
23	688012	中微公司	7,892,138.84	3.25
24	300316	晶盛机电	7,765,769.00	3.20
25	300604	长川科技	7,761,290.00	3.20
26	000999	华润三九	7,585,465.00	3.12
27	300274	阳光电源	7,583,119.44	3.12

28	603338	浙江鼎力	7,565,200.00	3.11
29	600309	万华化学	7,486,407.64	3.08
30	600633	浙数文化	7,366,750.00	3.03
31	601688	华泰证券	7,314,013.00	3.01
32	002156	通富微电	7,150,535.00	2.94
33	002271	东方雨虹	7,058,090.00	2.91
34	000858	五粮液	6,863,412.00	2.83
35	600150	中国船舶	6,831,534.00	2.81
36	688111	金山办公	6,799,418.15	2.80
37	603259	药明康德	6,638,061.40	2.73
38	688099	晶晨股份	6,349,504.39	2.61
39	300285	国瓷材料	6,157,776.00	2.54
40	601668	中国建筑	6,114,040.00	2.52
41	601658	邮储银行	5,988,027.00	2.47
42	601899	紫金矿业	5,937,141.00	2.44
43	603688	石英股份	5,854,006.00	2.41
44	600048	保利发展	5,726,415.00	2.36
45	300031	宝通科技	5,666,314.28	2.33
46	601390	中国中铁	5,510,843.00	2.27
47	600977	中国电影	5,500,688.00	2.26
48	601838	成都银行	5,373,789.85	2.21
49	002624	完美世界	5,339,329.00	2.20
50	603993	洛阳钼业	5,315,640.00	2.19
51	688037	芯源微	5,309,136.77	2.19
52	002605	姚记科技	5,258,029.00	2.16
53	688041	海光信息	5,151,587.16	2.12
54	000063	中兴通讯	4,967,871.00	2.05
55	688766	普冉股份	4,946,536.16	2.04
56	002236	大华股份	4,929,339.00	2.03
57	300308	中际旭创	4,902,876.00	2.02
58	000651	格力电器	4,885,681.00	2.01
59	000001	平安银行	4,869,374.00	2.00

注：1、买入包括基金二级市场上主动的买入、新股、配股、债转股、换股及行权等获得的股票；

2、买入金额按买入成交金额（成交单价乘以成交数量）填列，不考虑相关交易费用。

8.4.2 累计卖出金额超出期初基金资产净值 2%或前 20 名的股票明细

金额单位：人民币元

序号	股票代码	股票名称	本期累计卖出金额	占期初基金资产净值比例(%)
1	300274	阳光电源	19,288,113.00	7.94
2	600519	贵州茅台	19,045,198.92	7.84
3	300750	宁德时代	16,184,434.00	6.66

4	688120	华海清科	15,390,524.25	6.34
5	002430	杭氧股份	14,771,384.15	6.08
6	002555	三七互娱	14,583,345.20	6.00
7	002371	北方华创	14,340,282.56	5.90
8	688220	翱捷科技	13,186,731.83	5.43
9	001979	招商蛇口	12,269,642.20	5.05
10	000568	泸州老窖	12,183,422.70	5.02
11	002463	沪电股份	12,104,421.32	4.98
12	300661	圣邦股份	12,040,604.60	4.96
13	688012	中微公司	10,899,762.48	4.49
14	300059	东方财富	10,760,114.96	4.43
15	002230	科大讯飞	10,686,147.00	4.40
16	300285	国瓷材料	10,681,590.00	4.40
17	300408	三环集团	10,680,593.60	4.40
18	000858	五粮液	10,369,280.62	4.27
19	002271	东方雨虹	10,073,565.00	4.15
20	688111	金山办公	9,642,879.37	3.97
21	688072	拓荆科技	9,348,762.11	3.85
22	002415	海康威视	9,263,998.16	3.81
23	300316	晶盛机电	9,140,269.10	3.76
24	603019	中科曙光	9,067,964.60	3.73
25	002003	伟星股份	9,028,346.94	3.72
26	601899	紫金矿业	8,897,218.50	3.66
27	600845	宝信软件	8,608,199.88	3.54
28	600028	中国石化	8,596,786.00	3.54
29	601138	工业富联	8,487,324.00	3.49
30	600941	中国移动	8,434,940.00	3.47
31	000999	华润三九	8,375,407.55	3.45
32	600030	中信证券	8,227,650.90	3.39
33	600309	万华化学	8,201,795.58	3.38
34	601318	中国平安	7,975,432.00	3.28
35	603338	浙江鼎力	7,657,825.00	3.15
36	300604	长川科技	7,637,434.00	3.14
37	603688	石英股份	7,514,672.60	3.09
38	002156	通富微电	7,480,210.00	3.08
39	603259	药明康德	7,472,365.00	3.08
40	600584	长电科技	7,373,583.60	3.04
41	002138	顺络电子	7,272,771.50	2.99
42	600559	老白干酒	7,169,779.00	2.95
43	600048	保利发展	6,652,569.92	2.74
44	601668	中国建筑	6,631,255.00	2.73
45	600298	安琪酵母	6,561,253.40	2.70
46	601838	成都银行	6,452,624.37	2.66

47	601012	隆基绿能	6,352,826.49	2.62
48	603712	七一二	6,343,084.50	2.61
49	688099	晶晨股份	6,107,948.03	2.51
50	601658	邮储银行	6,033,699.00	2.48
51	601688	华泰证券	6,025,721.00	2.48
52	000630	铜陵有色	5,820,900.00	2.40
53	600570	恒生电子	5,660,950.80	2.33
54	600977	中国电影	5,642,447.00	2.32
55	688041	海光信息	5,620,495.98	2.31
56	688037	芯源微	5,496,200.65	2.26
57	688008	澜起科技	5,455,225.08	2.25
58	600633	浙数文化	5,235,486.70	2.16
59	688766	普冉股份	5,028,518.80	2.07
60	002236	大华股份	4,924,834.00	2.03
61	000651	格力电器	4,903,623.00	2.02

注：1、卖出主要指二级市场上主动的卖出、换股、要约收购、发行人回购及行权等减少的股票；

2、卖出金额按卖出成交金额（成交单价乘以成交数量）填列，不考虑相关交易费用。

8.4.3 买入股票的成本总额及卖出股票的收入总额

单位：人民币元

买入股票成本（成交）总额	1,090,182,775.04
卖出股票收入（成交）总额	1,176,620,047.60

注：买入股票成本、卖出股票收入均按买卖成交金额（成交单价乘以成交数量）填列，不考虑相关交易费用。

8.5 期末按债券品种分类的债券投资组合

金额单位：人民币元

序号	债券品种	公允价值	占基金资产净值比例（%）
1	国家债券	8,359,318.14	6.20
2	央行票据	-	-
3	金融债券	-	-
	其中：政策性金融债	-	-
4	企业债券	-	-
5	企业短期融资券	-	-
6	中期票据	-	-
7	可转债（可交换债）	-	-
8	同业存单	-	-
9	其他	-	-
10	合计	8,359,318.14	6.20

注：由于四舍五入的原因公允价值占基金资产净值的比例分项之和与合计可能有尾差。

8.6 期末按公允价值占基金资产净值比例大小排序的前五名债券投资明细

金额单位：人民币元

序号	债券代码	债券名称	数量 (张)	公允价值	占基金资产净值比例 (%)
1	019694	23 国债 01	82,000	8,359,318.14	6.20

8.7 期末按公允价值占基金资产净值比例大小排序的所有资产支持证券投资明细

本基金本报告期末未持有资产支持证券。

8.8 报告期末按公允价值占基金资产净值比例大小排序的前五名贵金属投资明细

本基金本报告期末未持有贵金属。

8.9 期末按公允价值占基金资产净值比例大小排序的前五名权证投资明细

本基金本报告期末未持有权证。

8.10 本基金投资股指期货的投资政策

本报告期内，本基金未运用股指期货进行投资。

8.11 报告期末本基金投资的国债期货交易情况说明

8.11.1 本期国债期货投资政策

本报告期内，本基金未运用国债期货进行投资。

8.11.2 本期国债期货投资评价

本报告期内，本基金未运用国债期货进行投资。

8.12 投资组合报告附注

8.12.1 基金投资的前十名证券的发行主体本期是否出现被监管部门立案调查，或在报告编制日前一年内受到公开谴责、处罚的情形

本基金投资的前十名证券的发行主体中，三七互娱网络科技集团股份有限公司在本报告期曾受到证监会的立案调查。

上述情形对上市公司的财务和经营状况无重大影响，投资决策流程符合基金管理人的制度要求。

8.12.2 基金投资的前十名股票是否超出基金合同规定的备选股票库

本基金投资的前十名股票未超出基金合同规定的备选股票库。

8.12.3 期末其他各项资产构成

单位：人民币元

序号	名称	金额
1	存出保证金	65,197.72
2	应收清算款	5,928,352.92
3	应收股利	-

4	应收利息	-
5	应收申购款	15,187.51
6	其他应收款	-
7	待摊费用	-
8	其他	-
9	合计	6,008,738.15

8.12.4 期末持有的处于转股期的可转换债券明细

本基金本报告期末未持有处于转股期的可转换债券。

8.12.5 期末前十名股票中存在流通受限情况的说明

无。

8.12.6 投资组合报告附注的其他文字描述部分

无。

§ 9 基金份额持有人信息

9.1 期末基金份额持有人户数及持有人结构

份额单位：份

份额级别	持有人户数 (户)	户均持有的基金份额	持有人结构			
			机构投资者		个人投资者	
			持有份额	占总份额比例 (%)	持有份额	占总份额比例 (%)
工银量化策略混合 A	9,340	5,310.47	2,613,731.44	5.27	46,986,095.54	94.73
工银量化策略混合 C	179	1,736.96	-	-	310,916.18	100.00
合计	9,519	5,243.28	2,613,731.44	5.24	47,297,011.72	94.76

9.2 期末基金管理人的从业人员持有本基金的情况

项目	份额级别	持有份额总数 (份)	占基金总份额比例 (%)
基金管理人所有从业人员持有本基金	工银量化策略混合 A	27,769.59	0.06
	工银量化策略混合 C	9,463.44	3.04
	合计	37,233.03	0.07

9.3 期末基金管理人的从业人员持有本开放式基金份额总量区间情况

项目	份额级别	持有基金份额总量的数量区间 (万份)
----	------	--------------------

本公司高级管理人员、基金投资和研究部门负责人持有本开放式基金	工银量化策略混合 A	0
	工银量化策略混合 C	0
	合计	0
本基金基金经理持有本开放式基金	工银量化策略混合 A	0~10
	工银量化策略混合 C	0
	合计	0~10

§ 10 开放式基金份额变动

单位：份

项目	工银量化策略混合 A	工银量化策略混合 C
基金合同生效日 (2012 年 4 月 26 日) 基金份额总额	2,433,435,148.52	-
本报告期期初基金份额总额	75,586,602.92	323,893.19
本报告期基金总申购份额	1,941,755.15	77,941.43
减：本报告期基金总赎回份额	27,928,531.09	90,918.44
本报告期基金拆分变动份额	-	-
本报告期末基金份额总额	49,599,826.98	310,916.18

注：1、报告期期间基金总申购份额含红利再投、转换入份额；

2、报告期期间基金总赎回份额含转换出份额。

§ 11 重大事件揭示

11.1 基金份额持有人大会决议

本报告期内，本基金未召开基金份额持有人大会。

11.2 基金管理人、基金托管人的专门基金托管部门的重大人事变动

1、基金管理人

根据基金管理人发布的公告，李剑峰先生自 2023 年 1 月 12 日起担任公司首席投资官，张波先生自 2023 年 1 月 12 日起担任公司首席营销官，杜海涛先生自 2023 年 12 月 14 日起离任公司副总经理，欧阳凯先生自 2023 年 12 月 18 日起担任公司首席固收投资官。

2、基金托管人

本报告期内，无涉及本基金托管人的专门基金托管部门的重大人事变动。

11.3 涉及基金管理人、基金财产、基金托管业务的诉讼

本报告期内，无涉及基金管理业务、基金财产、基金托管业务的诉讼事项。

11.4 基金投资策略的改变

本报告期内基金投资策略未有改变。

11.5 为基金进行审计的会计师事务所情况

报告期内应支付给安永华明会计师事务所（特殊普通合伙）审计费用 40,000.00 元，该审计机构自基金合同生效日起向本基金提供审计服务。

11.6 管理人、托管人及其高级管理人员受稽查或处罚等情况

11.6.1 管理人及其高级管理人员受稽查或处罚等情况

措施 1	内容
受到稽查或处罚等措施的主体	管理人
受到稽查或处罚等措施的时间	2023 年 8 月 23 日
采取稽查或处罚等措施的机构	中国证监会北京监管局
受到的具体措施类型	出具警示函
受到稽查或处罚等措施的原因	信息披露差错
管理人采取整改措施的情况（如提出整改意见）	公司已完成整改。公司所有业务均正常开展。
其他	-

11.6.2 托管人及其高级管理人员受稽查或处罚等情况

本报告期内，本基金托管人的托管业务部门及其相关高级管理人员无受稽查或处罚等情况。

11.7 基金租用证券公司交易单元的有关情况

11.7.1 基金租用证券公司交易单元进行股票投资及佣金支付情况

金额单位：人民币元

券商名称	交易单元数量	股票交易		应支付该券商的佣金		备注
		成交金额	占当期股票成交总额的比例 (%)	佣金	占当期佣金总量的比例 (%)	
中信证券	2	546,171,626.01	24.17	339,337.58	22.54	-
国泰君安	1	499,358,652.37	22.10	312,315.64	20.75	-
中信建投	2	498,589,329.31	22.06	359,629.43	23.89	-
银河证券	2	207,410,057	9.18	151,680.40	10.08	-

		. 43				
长江证券	2	199, 870, 259 . 69	8. 85	146, 482. 82	9. 73	-
民生证券	1	171, 448, 301 . 59	7. 59	109, 023. 61	7. 24	-
兴业证券	1	136, 842, 896 . 62	6. 06	87, 015. 80	5. 78	-
长城证券	1	-	-	-	-	-
第一创业	1	-	-	-	-	-
东北证券	2	-	-	-	-	-
东方证券	1	-	-	-	-	-
光大证券	1	-	-	-	-	-
广发证券	1	-	-	-	-	-
国信证券	2	-	-	-	-	-
海通证券	1	-	-	-	-	-
华泰证券	4	-	-	-	-	-
瑞银证券	1	-	-	-	-	-
申万宏源	1	-	-	-	-	-
招商证券	1	-	-	-	-	-
中金公司	1	-	-	-	-	-
中银国际	1	-	-	-	-	-

注：1. 交易单元的选择标准和程序

基金管理人选择综合实力强、研究能力突出、合规经营的证券公司，向其租用专用交易单元。

(1) 选择标准：

- a) 经营行为规范，在最近一年内无重大违规行为。
- b) 在证监会最近一期证券公司年度分类结果中，分类级别原则上不得低于 BBB。
- c) 不符合上述要求的券商、咨询机构，若其特定研究领域有突出优势，可一事一议，报公司审批通过后纳入。

(2) 选择程序

a) 新增证券公司的选定：根据以上标准对证券公司进行考察、选择和确定。在合作之前，证券公司需提供至少两个季度的服务，并在两个季度内与其他已合作证券公司一起参与基金管理人的研究服务评估。根据对其研究服务评估结果决定是否作为新增合作证券公司。

b) 签订协议：与被选择的证券公司签订交易单元租用协议。

2. 证券公司的评估、保留和更换程序

(1) 交易单元的租用期限为一年，合同到期前，基金管理人将根据各证券公司在服务期间的综合证券服务质量、费率等情况进行评估。

(2) 对于符合标准的证券公司，与其续约；对于不能达到标准的证券公司，不与其续约，并根据证券公司选择标准和程序，重新选择其他经营稳健、研究能力强、综合服务质量高的证券经营机构，租用其交易单元。

(3) 若证券公司提供的综合证券服务不符合要求，基金管理人有权按照协议约定，提前终止租用其交易单元。

11.7.2 基金租用证券公司交易单元进行其他证券投资的情况

金额单位：人民币元

券商名称	债券交易		债券回购交易		权证交易	
	成交金额	占当期债券成交总额的比例 (%)	成交金额	占当期债券回购成交总额的比例 (%)	成交金额	占当期权证成交总额的比例 (%)
中信证券	8,576,924.07	59.77	15,319,000.00	1.34	-	-
国泰君安	300,060.00	2.09	445,478,000.00	38.86	-	-
中信建投	5,303,123.00	36.96	200,346,000.00	17.48	-	-
银河证券	-	-	-	-	-	-
长江证券	169,011.77	1.18	-	-	-	-
民生证券	-	-	-	-	-	-
兴业证券	-	-	485,250,000.00	42.33	-	-
长城证券	-	-	-	-	-	-
第一创业	-	-	-	-	-	-
东北证券	-	-	-	-	-	-
东方证券	-	-	-	-	-	-
光大证券	-	-	-	-	-	-
广发证券	-	-	-	-	-	-
国信证券	-	-	-	-	-	-

海通证 券	-	-	-	-	-	-
华泰证 券	-	-	-	-	-	-
瑞银证 券	-	-	-	-	-	-
申万宏 源	-	-	-	-	-	-
招商证 券	-	-	-	-	-	-
中金公 司	-	-	-	-	-	-
中银国 际	-	-	-	-	-	-

11.8 其他重大事件

序号	公告事项	法定披露方式	法定披露日期
1	工银瑞信基金管理有限公司高级管理人员变更公告	中国证监会规定的媒介	2023 年 1 月 14 日
2	工银瑞信基金管理有限公司高级管理人员变更公告	中国证监会规定的媒介	2023 年 1 月 14 日
3	工银瑞信基金管理有限公司关于调低旗下部分基金费率并修订基金合同的公告	中国证监会规定的媒介	2023 年 7 月 8 日
4	工银瑞信基金管理有限公司高级管理人员变更公告	中国证监会规定的媒介	2023 年 12 月 14 日
5	工银瑞信基金管理有限公司高级管理人员变更公告	中国证监会规定的媒介	2023 年 12 月 20 日

§ 12 影响投资者决策的其他重要信息

12.1 报告期内单一投资者持有基金份额比例达到或超过 20%的情况

无。

12.2 影响投资者决策的其他重要信息

工银瑞信基本面量化策略混合型证券投资基金自 2023 年 7 月 10 日起调低本基金的管理费率、托管费率，并修订《基金合同》、《托管协议》，详见基金管理人在规定媒介上发布的公告。

§ 13 备查文件目录

13.1 备查文件目录

- 1、中国证监会批准工银瑞信基本面量化策略混合型证券投资基金设立的文件；

- 2、《工银瑞信基本面量化策略混合型证券投资基金基金合同》；
- 3、《工银瑞信基本面量化策略混合型证券投资基金托管协议》；
- 4、《工银瑞信基本面量化策略混合型证券投资基金招募说明书》；
- 5、基金管理人业务资格批件、营业执照；
- 6、基金托管人业务资格批件、营业执照；
- 7、报告期内基金管理人在规定媒介上披露的各项公告。

13.2 存放地点

基金管理人或基金托管人的住所。

13.3 查阅方式

投资者可于营业时间免费查阅，或登录基金管理人网站查阅。也可在支付工本费后，在合理时间内取得上述文件的复印件。

投资者对本报告书如有疑问，可咨询本基金管理人——工银瑞信基金管理有限公司。

客户服务中心电话：400-811-9999

网址：www.icbccs.com.cn

工银瑞信基金管理有限公司

2024 年 3 月 29 日