

长城久鑫灵活配置混合型证券投资基金 2025 年年度报告

2025 年 12 月 31 日

基金管理人：长城基金管理有限公司

基金托管人：中国银行股份有限公司

送出日期：2026 年 3 月 31 日

§ 1 重要提示及目录

1.1 重要提示

基金管理人的董事会、董事保证本报告所载资料不存在虚假记载、误导性陈述或重大遗漏，并对其内容的真实性、准确性和完整性承担个别及连带的法律责任。本年度报告已经三分之二以上独立董事签字同意，并由董事长签发。

基金托管人中国银行股份有限公司根据本基金合同规定，于 2026 年 3 月 30 日复核了本报告中的财务指标、净值表现、利润分配情况、财务会计报告、投资组合报告等内容，保证复核内容不存在虚假记载、误导性陈述或者重大遗漏。

基金管理人承诺以诚实信用、勤勉尽责的原则管理和运用基金资产，但不保证基金一定盈利。

基金的过往业绩并不代表其未来表现。投资有风险，投资者在作出投资决策前应仔细阅读本基金的招募说明书及其更新。

本报告期自 2025 年 01 月 01 日起至 2025 年 12 月 31 日止。

1.2 目录

§ 1 重要提示及目录	2
1.1 重要提示	2
1.2 目录	3
§ 2 基金简介	5
2.1 基金基本情况	5
2.2 基金产品说明	5
2.3 基金管理人和基金托管人	6
2.4 信息披露方式	6
2.5 其他相关资料	6
§ 3 主要财务指标、基金净值表现及利润分配情况	6
3.1 主要会计数据和财务指标	6
3.2 基金净值表现	8
3.3 过去三年基金的利润分配情况	10
§ 4 管理人报告	10
4.1 基金管理人及基金经理情况	10
4.2 管理人对报告期内本基金运作合规守信情况的说明	12
4.3 管理人对报告期内公平交易情况的专项说明	12
4.4 管理人对报告期内基金的投资策略和业绩表现的说明	13
4.5 管理人对宏观经济、证券市场及行业走势的简要展望	13
4.6 管理人内部有关本基金的监察稽核工作情况	13
4.7 管理人对报告期内基金估值程序等事项的说明	14
4.8 管理人对报告期内基金利润分配情况的说明	15
4.9 管理人对会计师事务所出具非标准审计报告所涉相关事项的说明	15
4.10 报告期内管理人对本基金持有人数或基金资产净值预警情形的说明	15
§ 5 托管人报告	15
5.1 报告期内本基金托管人合规守信情况声明	15
5.2 托管人对报告期内本基金投资运作合规守信、净值计算、利润分配等情况的说明	15
5.3 托管人对本年度报告中财务信息等内容的真实、准确和完整发表意见	16
§ 6 审计报告	16
6.1 审计报告基本信息	16
6.2 审计报告的基本内容	16
§ 7 年度财务报表	18
7.1 资产负债表	18
7.2 利润表	19
7.3 净资产变动表	20
7.4 报表附注	23
§ 8 投资组合报告	54
8.1 期末基金资产组合情况	54

8.2 报告期末按行业分类的股票投资组合	55
8.3 期末按公允价值占基金资产净值比例大小排序的所有股票投资明细	56
8.4 报告期内股票投资组合的重大变动	58
8.5 期末按债券品种分类的债券投资组合	65
8.6 期末按公允价值占基金资产净值比例大小排序的前五名债券投资明细	65
8.7 期末按公允价值占基金资产净值比例大小排序的所有资产支持证券投资明细	65
8.8 报告期末按公允价值占基金资产净值比例大小排序的前五名贵金属投资明细	65
8.9 期末按公允价值占基金资产净值比例大小排序的前五名权证投资明细	65
8.10 本基金投资股指期货的投资政策	65
8.11 报告期末本基金投资的国债期货交易情况说明	65
8.12 投资组合报告附注	66
§ 9 基金份额持有人信息	67
9.1 期末基金份额持有人户数及持有人结构	67
9.2 期末基金管理人的从业人员持有本基金的情况	67
9.3 期末基金管理人的从业人员持有本开放式基金份额总量区间情况	67
9.4 期末兼任私募资产管理计划投资经理的基金经理本人及其直系亲属持有本人管理的产品情况	68
§ 10 开放式基金份额变动	68
§ 11 重大事件揭示	68
11.1 基金份额持有人大会决议	68
11.2 基金管理人、基金托管人的专门基金托管部门的重大人事变动	68
11.3 涉及基金管理人、基金财产、基金托管业务的诉讼	69
11.4 基金投资策略的改变	69
11.5 为基金进行审计的会计师事务所情况	69
11.6 管理人、托管人及相关从业人员受调查或处罚等情况	69
11.7 基金租用证券公司交易单元的有关情况	70
11.8 其他重大事件	74
§ 12 影响投资者决策的其他重要信息	75
12.1 报告期内单一投资者持有基金份额比例达到或超过 20%的情况	75
12.2 影响投资者决策的其他重要信息	75
§ 13 备查文件目录	75
13.1 备查文件目录	75
13.2 存放地点	76
13.3 查阅方式	76

§ 2 基金简介

2.1 基金基本情况

基金名称	长城久鑫灵活配置混合型证券投资基金	
基金简称	长城久鑫混合	
基金主代码	000649	
基金运作方式	契约型开放式	
基金合同生效日	2018年6月22日	
基金管理人	长城基金管理有限公司	
基金托管人	中国银行股份有限公司	
报告期末基金份额总额	110,796,657.03份	
基金合同存续期	不定期	
下属分级基金的基金简称	长城久鑫混合 A	长城久鑫混合 C
下属分级基金的交易代码	000649	017461
报告期末下属分级基金的份额总额	57,531,356.59份	53,265,300.44份

2.2 基金产品说明

投资目标	本基金通过把握经济周期及行业轮动，挖掘中国经济成长过程中强势行业的优质上市公司，在控制风险的前提下，力求实现基金资产长期稳定的增值。
投资策略	<p>1、大类资产配置策略</p> <p>在大类资产配置中，本基金将采用“自上而下”的策略，通过对宏观经济运行周期、财政及货币政策、利率走势、资金供需情况、证券市场估值水平等可能影响证券市场的重要因素进行研究和预测，分析股票市场、债券市场、货币市场三大类资产的预期风险和收益，适时动态地调整基金资产在股票、债券、现金大类资产的投资比例，以规避市场系统性风险及提高基金收益的目的。</p> <p>2、行业配置策略</p> <p>本基金在行业配置上，采用“投资时钟理论”，对于经济周期景气进行预判，并按照行业轮动的规律进行行业配置。通过对于经济增速、通货膨胀率、以及其他宏观经济指标的分析，可以将经济周期大致划分入复苏、增长、萧条、衰退四个阶段。对应不同的阶段，不同的阶段，配置不同的大类资产及不同的行业，将取得不同的收益，并能够呈现出一定的规律性。</p> <p>3、个股投资策略</p> <p>在个股选择上，基金管理人将优选具备核心竞争力并估值合理的优势个股。</p> <p>4、债券投资策略</p> <p>当股票市场投资风险和不确定性增大时，本基金将择机把部分资</p>

	产转换为债券资产，降低基金组合资产风险水平。本投资组合对于债券的投资以久期管理策略为基础，在此基础上结合收益率曲线策略、个券选择策略、跨市场套利策略对债券资产进行动态调整，并择机把握市场低效或失效情况下的交易机会。
业绩比较基准	55%×沪深 300 指数收益率+45%×中债总财富指数收益率
风险收益特征	本基金是混合型证券投资基金，其长期平均风险和预期收益率高于债券型基金、货币市场基金，低于股票型基金，为中等风险、中等收益的基金产品。

2.3 基金管理人和基金托管人

项目		基金管理人	基金托管人
名称		长城基金管理有限公司	中国银行股份有限公司
信息披露 负责人	姓名	祝函	许俊
	联系电话	0755-29279006	010-66596688
	电子邮箱	zhuhan@ccfund.com.cn	fxjd_hq@bank-of-china.com
客户服务电话		400-8868-666	95566
传真		0755-29279000	010-66594942
注册地址		深圳市福田区莲花街道福新社区鹏程一路 9 号广电金融中心 36 层 DEF 单元、38 层、39 层	北京市西城区复兴门内大街 1 号
办公地址		深圳市福田区莲花街道福新社区鹏程一路 9 号广电金融中心 36 层、38 层、39 层	北京市西城区复兴门内大街 1 号
邮政编码		518046	100818
法定代表人		王军	葛海蛟

2.4 信息披露方式

本基金选定的信息披露报纸名称	中国证券报
登载基金年度报告正文的管理人互联网网址	www.ccfund.com.cn
基金年度报告备置地点	基金管理人及基金托管人住所

2.5 其他相关资料

项目	名称	办公地址
会计师事务所	安永华明会计师事务所（特殊普通合伙）	中国北京市东城区东长安街 1 号东方广场经贸城安永大楼（即东三办公楼）17 层
注册登记机构	长城基金管理有限公司	深圳市福田区莲花街道福新社区鹏程一路 9 号广电金融中心 36 层、38 层、39 层

§ 3 主要财务指标、基金净值表现及利润分配情况

3.1 主要会计数据和财务指标

金额单位：人民币元

3.1.1 期间数据和指标	2025 年		2024 年		2023 年	
	长城久鑫	长城久鑫	长城久鑫	长城久鑫	长城久鑫	长城久鑫

	混合 A	混合 C	混合 A	混合 C	混合 A	混合 C
本期已实现收益	7,667,553.38	4,686,698.22	1,031,095.83	4,640.59	6,397,612.10	-9,834.89
本期利润	46,972,274.38	23,682,963.68	1,756,331.74	2,050.66	6,962,534.20	10,232.89
加权平均基金份额本期利润	0.8703	0.8185	-0.0715	0.0208	-0.2321	-0.3919
本期加权平均净值利润率	43.90%	39.75%	-5.64%	1.66%	-14.71%	-26.44%
本期基金份额净值增长率	87.47%	86.38%	-2.57%	-3.15%	-14.15%	-14.69%
3.1.2 期末数据和指标	2025 年末		2024 年末		2023 年末	
期末可供分配利润	54,296,923.67	38,834,941.53	10,880,693.44	36,442.79	16,413,127.39	22,162.56
期末可供分配基金份额利润	0.9438	0.7291	0.5251	0.3251	0.5605	0.3682
期末基金资产净值	144,742,575.17	131,551,655.02	27,806,531.88	148,529.30	40,332,395.74	82,346.77
期末基金份额净值	2.5159	2.4697	1.3420	1.3251	1.3774	1.3682
3.1.3 累计期末指标	2025 年末		2024 年末		2023 年末	
基金份额累计净值增长率	140.69%	54.40%	28.38%	-17.16%	31.77%	-14.46%

注：①本期已实现收益指基金本期利息收入、投资收益、其他收入（不含公允价值变动收益）扣除相关费用和信用减值损失后的余额，本期利润为本期已实现收益加上本期公允价值变动收益。

②上述基金业绩指标不包括持有人交易基金的各项费用，计入费用后实际收益水平要低于所列数字。

③“期末可供分配利润”的计算方法采用期末资产负债表中未分配利润与未分配利润中已实现部分的孰低数。

3.2 基金净值表现

3.2.1 基金份额净值增长率及其与同期业绩比较基准收益率的比较

长城久鑫混合 A

阶段	份额净值增长率①	份额净值增长率标准差②	业绩比较基准收益率③	业绩比较基准收益率标准差④	①-③	②-④
过去三个月	-0.10%	2.23%	0.09%	0.52%	-0.19%	1.71%
过去六个月	42.84%	2.17%	9.17%	0.49%	33.67%	1.68%
过去一年	87.47%	2.51%	9.74%	0.52%	77.73%	1.99%
过去三年	56.80%	1.75%	18.10%	0.58%	38.70%	1.17%
过去五年	16.70%	1.66%	5.33%	0.62%	11.37%	1.04%
自基金合同生效起至今	140.69%	1.54%	38.76%	0.66%	101.93%	0.88%

长城久鑫混合 C

阶段	份额净值增长率①	份额净值增长率标准差②	业绩比较基准收益率③	业绩比较基准收益率标准差④	①-③	②-④
过去三个月	-0.26%	2.23%	0.09%	0.52%	-0.35%	1.71%
过去六个月	42.40%	2.17%	9.17%	0.49%	33.23%	1.68%
过去一年	86.38%	2.51%	9.74%	0.52%	76.64%	1.99%
过去三年	53.99%	1.75%	18.10%	0.58%	35.89%	1.17%
过去五年	-	-	-	-	-	-
自基金合同生效起至今	54.40%	1.73%	18.76%	0.57%	35.64%	1.16%

3.2.2 自基金合同生效以来基金份额累计净值增长率变动及其与同期业绩比较基准收益率变动的比较

长城久鑫混合A累计净值增长率与同期业绩比较基准收益率的历史走势对比图

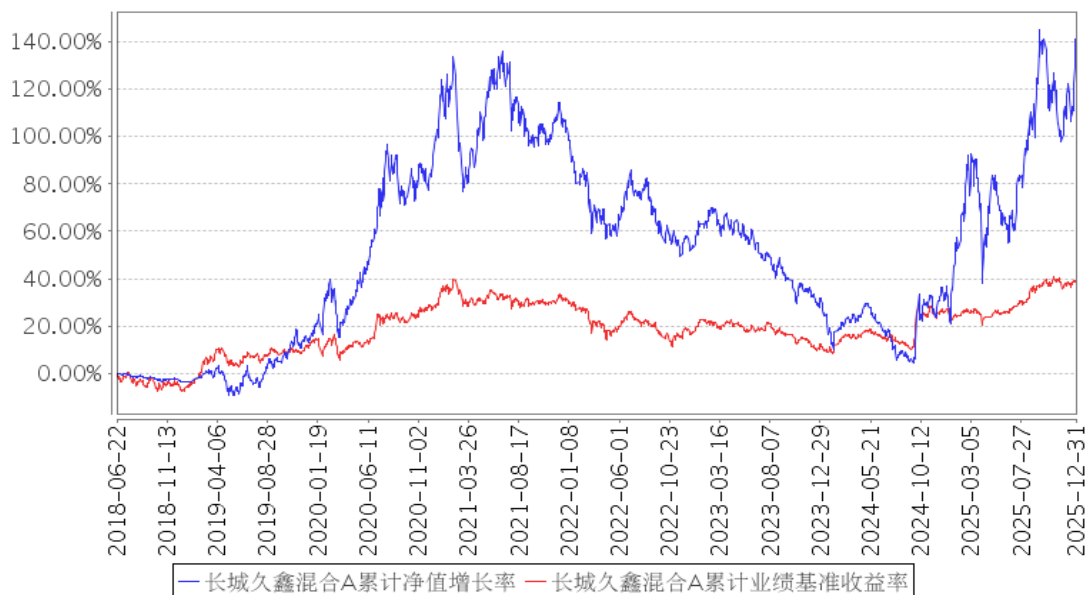

长城久鑫混合C累计净值增长率与同期业绩比较基准收益率的历史走势对比图

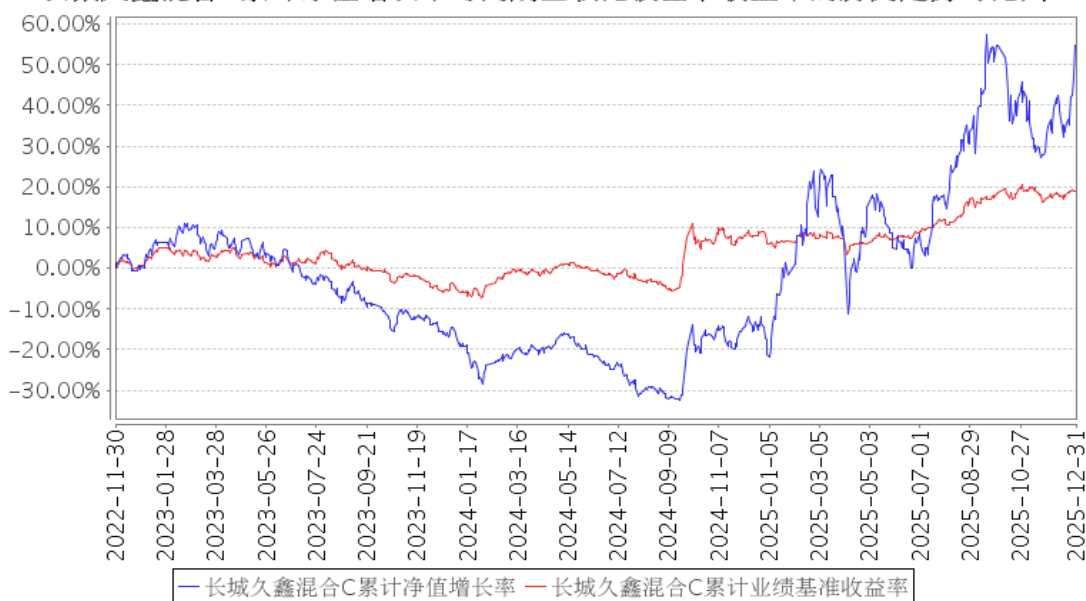

注：①本基金合同规定本基金投资组合中股票等权益类投资占基金资产的比例范围为 0-95%，债券等固定收益类投资占基金资产的比例范围为 0-95%；权证投资占基金资产净值的比例范围为 0-3%；现金或者到期日在 1 年以内的政府债券不低于基金资产净值的 5%，其中，现金类资产不包括结算备付金、存出保证金、应收申购款。

②本基金的建仓期为自本基金基金合同生效日起 6 个月内，建仓期满时，各项资产配置比例符合基金合同约定。

3.2.3 过去五年基金每年净值增长率及其与同期业绩比较基准收益率的比较

长城久鑫混合A基金每年净值增长率与同期业绩比较基准收益率的对比图

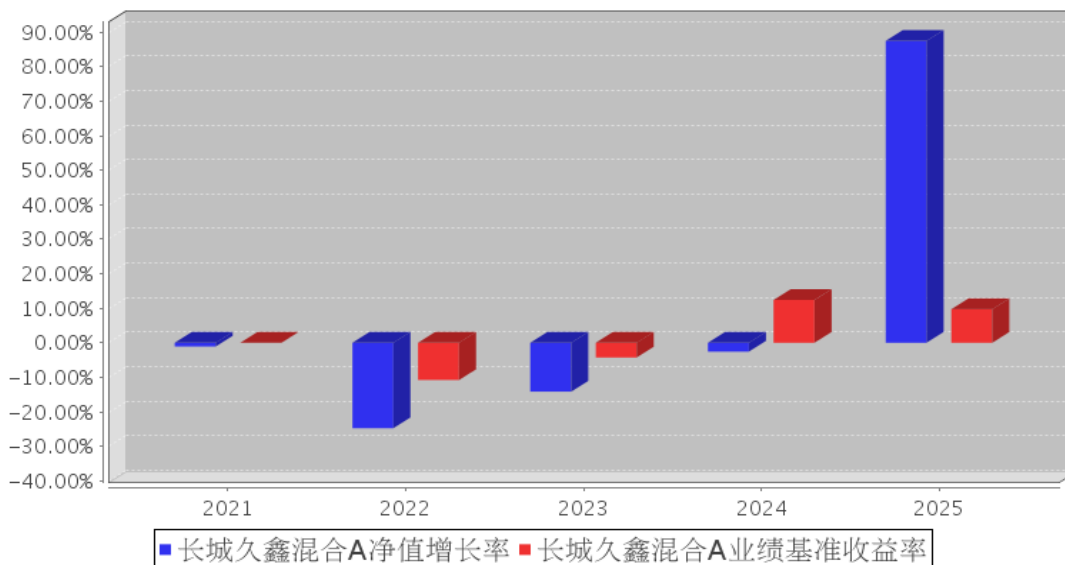

长城久鑫混合C基金每年净值增长率与同期业绩比较基准收益率的对比图

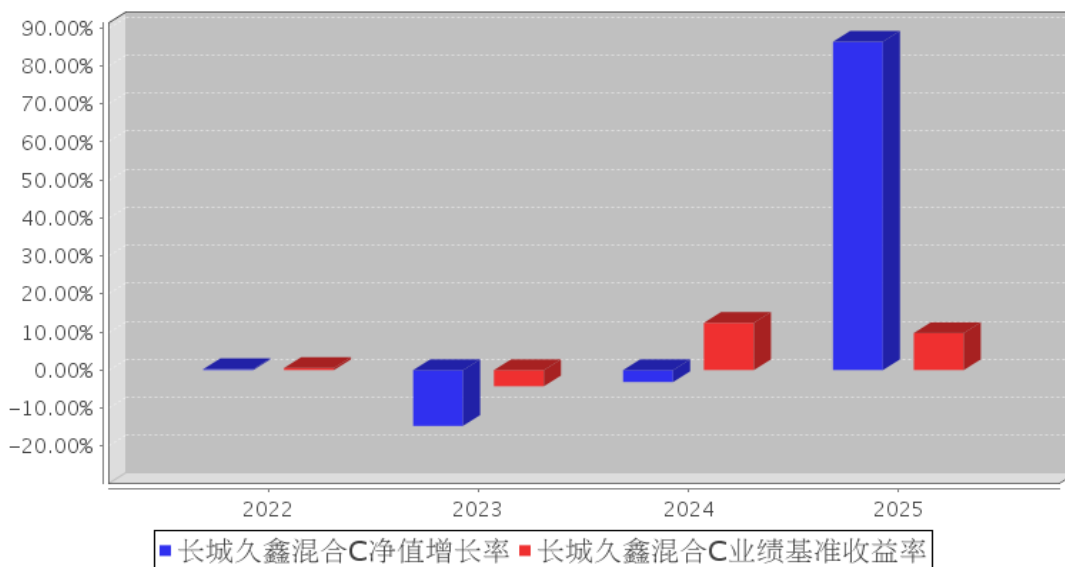

注：合同生效当年按实际存续期计算，不按整个自然年度进行折算。

3.3 过去三年基金的利润分配情况

注：无。

§ 4 管理人报告

4.1 基金管理人及基金经理情况

4.1.1 基金管理人及其管理基金的经验

长城基金管理有限公司（以下简称“公司”）成立于 2001 年 12 月 27 日，是经中国证监会批

准设立的第十五家公募基金管理公司，由长城证券有限责任公司（现长城证券股份有限公司）、东方证券有限责任公司（现东方证券股份有限公司）、中原信托投资有限公司（现中原信托有限公司）、西北证券有限责任公司和天津北方国际信托投资公司（现北方国际信托股份有限公司）共同出资设立，初始注册资本为人民币壹亿元。

2007 年 5 月 21 日，经中国证监会批准，公司股权结构变更为长城证券股份有限公司（47.059%）、东方证券股份有限公司（17.647%）、北方国际信托股份有限公司（17.647%）和中原信托有限公司（17.647%），该股权结构稳定不变至今。2007 年 10 月 12 日，经中国证监会批准，公司注册资本增至人民币壹亿伍仟万元。

公司具有基金管理资格证书、特定（定向）客户资产管理业务资格、受托管理保险资金业务资格、合格境内机构投资者（QDII）资格、公募 REITs 业务资质等。截至 2025 年 12 月 31 日，公司旗下共管理 120 只开放式基金，产品线涵盖货币型、债券型、混合型、股票型、指数型、养老 FOF 以及 QDII 等各个类型，曾多次获得金牛奖、英华奖、明星基金奖等业内大奖。

4.1.2 基金经理（或基金经理小组）及基金经理助理简介

姓名	职务	任本基金的基金经理（助理）期限		证券从业年限	说明
		任职日期	离任日期		
余欢	本基金的基金经理	2021 年 6 月 4 日	-	11 年	男，中国籍，博士，注册金融分析师(CFA)、金融风险管理师(FRM)。曾就职于长城基金管理有限公司（2014 年 7 月-2016 年 7 月）、深圳证券交易所（2016 年 8 月-2018 年 8 月）、深圳市东方富海投资管理股份有限公司（2018 年 8 月-2018 年 12 月）。2019 年 1 月加入长城基金管理有限公司，历任行业研究员、权益类基金经理助理兼策略研究员。自 2020 年 12 月至 2025 年 1 月任“长城久润灵活配置混合型证券投资基金”基金经理。自 2021 年 6 月至今任“长城久鑫灵活配置混合型证券投资基金”基金经理，自 2022 年 12 月至今任“长城健康消费混合型证券投资基金”基金经理，自 2025 年 1 月至今任“长城消费 30 股票型证券投资基金”基金经理。

注：①上述任职日期、离任日期根据公司做出决定的任免日期填写。

②证券从业年限的计算方式遵从从业人员的相关规定。

4.1.3 期末兼任私募资产管理计划投资经理的基金经理同时管理的产品情况

注：无。

4.2 管理人对报告期内本基金运作合规守信情况的说明

本报告期内，本基金管理人严格遵守了《证券投资基金法》、基金合同和其他有关法律法规的规定，以诚实信用、勤勉尽责的原则管理和运用基金资产，在控制和防范风险的前提下，为基金份额持有人谋求最大的利益，未出现投资违反法律法规、基金合同约定和相关规定的情况，无因公司未勤勉尽责或操作不当而导致基金财产损失的情况，不存在损害基金份额持有人利益的行为。

4.3 管理人对报告期内公平交易情况的专项说明

4.3.1 公平交易制度和控制方法

根据相关法律法规的规定，本基金管理人制定并实施了《长城基金管理有限公司公平交易管理制度》。

本基金管理人通过信息系统以及人工控制等方法，严格保证公平交易制度的执行。在投资决策环节，本基金管理人制定和完善投资授权制度、投资对象库和交易对手库管理制度、投资信息保密措施，保证各投资组合投资决策的独立性。在交易执行环节，本基金管理人建立和完善公平的交易分配制度，按照价格优先、时间优先、综合平衡、比例分配的原则，保证了交易在各投资组合间的公平。在风险监控环节，本基金管理人内控等相关部门进行事前、事中、事后的监控。

4.3.2 公平交易制度的执行情况

报告期内，本基金管理人严格执行了相关法律法规和公司制度的规定，不同投资者的利益得到了公平对待。

本基金管理人严格控制不同投资组合之间的同日反向交易，对同向交易的价差进行事后分析，并对基金经理兼任投资经理的组合执行更长周期的交易价差分析，定期出具公平交易稽核报告。本报告期报告认为，本基金管理人旗下投资组合的同向交易价差均在合理范围内，结果符合相关政策法规和公司制度的规定。

4.3.2.1 增加执行的基金经理公平交易制度执行情况及公平交易管理情况

报告期内，本基金管理人严格执行了相关法律法规和公司制度的规定，同一组合经理管理的多个投资组合的不同投资者的利益得到了公平对待。

本基金管理人严格控制同一组合经理管理的多个投资组合的同日反向交易，对同向交易的价差进行强化的监测和事后分析，对不同时间窗的（同日、3日内、5日内、7日内、9日内、11日内、13日内）同向交易和临近交易日的反向交易价差进行监控分析，并结成交顺序、价格偏差、产品规模、成交量等因素对是否存在不公平对待的情形进行分析，定期出具公平交易稽核报告。本报告期报告认为，本基金管理人旗下同一组合经理管理的多个投资组合的同向交易价差均在合理范围内，结果符合相关政策法规和公司制度的规定。

4.3.3 异常交易行为的专项说明

报告期内未发现本基金存在异常交易行为，没有出现基金参与的交易所公开竞价同日反向交易成交较少的单边交易量超过该证券当日成交量的 5% 的现象。

4.4 管理人对报告期内基金的投资策略和业绩表现的说明

4.4.1 报告期内基金投资策略和运作分析

25 年的 A 股市场整体上涨，其中上证指数上涨 18.41%，深证成指上涨 29.87%，创业板指上涨 49.57%，科创 50 上涨 35.92%；从行业板块表现来看，有色金属、通信、电子等板块涨幅居前，仅有食品饮料和煤炭板块下跌。长城久鑫基金在本报告期内跑赢比较基准。

截至 2025 年末，长城久鑫基金重点配置在先进制造机器人板块，持仓集中在机器人行业的核心零部件企业、关节模组制造商及整机制造集成商等行业上下游企业，这些企业分布在汽车、机械设备、电子、电力设备等行业。

回顾 2025 年，可谓是人形机器人行业的发展“元年”，行业发展如火如荼，产业端、政策端和资本端实现共振。展望 2026 年，我们预计会成为人形机器人行业的量产“元年”，全球陆续会有机器人出现在数据采集中心、导览、生产制造、物流甚至家庭等场景，预计它们会在更智能、更灵活的路上迈进。行业前景广阔，但挑战依然存在，想要让机器人更加泛化像“人”、更加安全可靠耐用、更加低成本，这些都需要国内外产业链花大力气去解决。道阻且长，行则将至，本基金将持续紧密跟踪行业发展态势，寻找在这个产业中卡位好、壁垒高、价值量大的优秀上市公司进行布局。

4.4.2 报告期内基金的业绩表现

本报告期长城久鑫混合 A 基金份额净值增长率为 87.47%，同期业绩比较基准收益率为 9.74%；长城久鑫混合 C 基金份额净值增长率为 86.38%，同期业绩比较基准收益率为 9.74%。

4.5 管理人对宏观经济、证券市场及行业走势的简要展望

26 年是“十五五”开局之年，我们预计国内宏观政策会更加积极有为，国内经济稳中求进、稳中向好态势预计将持续。在此背景之下，资本市场预计仍然会有不少的投资机会，我们会主要关注政策重点支持及新质生产力相关板块的投资机会。

4.6 管理人内部有关本基金的监察稽核工作情况

本报告期，基金管理人根据法律法规和公司相关制度的规定，坚持持有人利益至上原则，勤勉尽责，持续完善公司内控制度流程，持续对公司及公司工作人员的经营管理和执业行为情况实施审查、监督和检查，强化合规风险、操作风险、洗钱风险等各类风险的发现、识别、监控、预警和干预，有效保障了本基金投资运作合规及平稳运行。主要监察稽核工作情况如下：

(1) 持续践行中国特色金融文化理念，以“诚实守信、以义取利、稳健审慎、守正创新、依法合规”为核心导向，打造多维度文化培育矩阵，开展职业道德培训、党风廉政建设教育、廉洁从业警示教育及投资研究和基金销售等核心业务合规培训，同时将践行情况纳入员工考核评价体系，引导全体从业人员树立正确价值观，深化对金融文化内涵的思想认同，切实做到珍惜职业声誉、严守合规底线，将文化理念转化为稳健经营、服务投资者的实际行动。

(2) 持续深化内控制度及流程建设。紧密结合行业法律法规动态更新、典型案例警示教育及自身业务开展实际，建立常态化制度修订与新增机制：针对法规政策变化，及时梳理制度适配要点，及时更新合规管理、风险控制等相关条款；依托行业案例复盘，查找风险隐患点，补充完善业务操作流程、内控监督机制等内容；立足业务创新与发展需求，同步优化岗位职责及流程节点，确保制度体系与业务发展契合。同时通过流程落地检查、执行效果评估等手段，推动内控制度落地实施，为基金稳健运营提供坚实保障。

(3) 持续对基金管理人及其工作人员的经营管理和执业行为情况实施审查、监督和检查。一方面通过常态化的合规审核机制，将审核嵌入业务前端，事前校验公司规章制度制定、重大事项决策、新产品新业务方案、重要合同、宣传推介材料、披露信息等内容的合规性，对不合规内容提出修改建议并监督整改；另一方面依托“投资管理系统+风控系统”实时监测投资管理业务，拦截违规投资、预警超标与异常交易行为，再辅以人工深度分析强化监督。事后定期对投研交、销售、中后台运营等重大业务开展合规检查，排查风险点、提出改进建议，跟踪整改情况至问题消除。最终确保业务合规及信息披露的完整、及时和准确，推动基金业务合规稳健运作。

报告期内，本基金投资运作合法合规。本基金管理人将始终恪守诚实守信、谨慎勤勉的原则，规范管理和运用基金资产，持续完善监察稽核体系，提高监察稽核工作的精准度和有效性，着力防范和化解重大风险，切实保障基金份额持有人的合法权益。

4.7 管理人对报告期内基金估值程序等事项的说明

本基金管理人按照企业会计准则、中国证监会相关规定和基金合同关于估值的约定，对基金所持有的投资品种进行估值。本基金托管人根据法律法规要求履行估值及净值计算的复核责任。本基金管理人改变估值技术，导致基金资产净值的变化在 0.25%以上的，则及时就所采用的相关估值技术、假设及输入值的适当性等咨询会计师事务所的专业意见。

本基金管理人成立了受托资产估值委员会，为基金估值业务的最高决策机构，由公司总经理、投资总监、固收投资总监、分管估值业务副总经理、督察长、运行保障部负责人、风险管理部负责人、相关基金经理及研究员、基金会计等岗位资深人员组成，公司监察稽核人员列席受托资产估值委员会。受托资产估值委员会负责制定、修订和完善基金估值政策和程序，定期对估值政策

和程序进行评价，在发生了影响估值政策和程序的有效性、适用性的情况后及时修订估值方法，以保证其持续适用。受托资产估值委员会的相关人员均具有一定年限的专业从业经验，具有良好的专业能力，并能在相关工作中保持独立性。基金经理作为估值委员会成员，凭借其丰富的专业技能和对市场产品的长期深入的跟踪研究，向受托资产估值委员会建议应采用的估值方法及合理的估值区间。基金经理有权出席估值委员会会议，但不得干涉估值委员会作出的决定及估值政策的执行。

本报告期内，参与估值流程各方之间无重大利益冲突。

本基金管理人已与中央国债登记结算有限责任公司及中证指数有限公司签署债券估值数据服务协议、流通受限股票流动性折扣委托计算协议，由其按约定提供债券品种的估值数据及流通受限股票流动性折扣数据。

4.8 管理人对报告期内基金利润分配情况的说明

本基金本报告期未进行利润分配，符合相关法规及基金合同的规定。

4.9 管理人对会计师事务所出具非标准审计报告所涉相关事项的说明

无。

4.10 报告期内管理人对本基金持有人数或基金资产净值预警情形的说明

本报告期内，本基金自 2025 年 1 月 2 日起至 2025 年 2 月 6 日止连续 20 个工作日基金资产净值低于人民币五千万元。

§ 5 托管人报告

5.1 报告期内本基金托管人遵规守信情况声明

本报告期内，中国银行股份有限公司（以下称“本托管人”）在长城久鑫灵活配置混合型证券投资基金（以下称“本基金”）的托管过程中，严格遵守《证券投资基金法》及其他有关法律法规、基金合同和托管协议的有关规定，不存在损害基金份额持有人利益的行为，完全尽职尽责的履行了应尽的义务。

5.2 托管人对报告期内本基金投资运作遵规守信、净值计算、利润分配等情况的说明

本报告期内，本托管人根据《证券投资基金法》及其他有关法律法规、基金合同和托管协议的规定，对本基金管理人的投资运作进行了必要的监督，对基金资产净值的计算、基金份额申购赎回价格的计算以及基金费用开支等方面进行了认真的复核，未发现本基金管理人存在损害基金份额持有人利益的行为。

5.3 托管人对本年度报告中财务信息等内容的真实、准确和完整发表意见

本报告中的财务指标、净值表现、收益分配情况、财务会计报告（注：财务会计报告中的“金融工具风险及管理”、“关联方承销证券”、“关联方证券出借”部分未在托管人复核范围内）、投资组合报告等财务数据真实、准确和完整。

§ 6 审计报告

6.1 审计报告基本信息

财务报表是否经过审计	是
审计意见类型	标准无保留意见
审计报告编号	安永华明（2026）审字第 70015735_H01 号

6.2 审计报告的基本内容

审计报告标题	审计报告
审计报告收件人	长城久鑫灵活配置混合型证券投资基金全体基金份额持有人
审计意见	<p>我们审计了长城久鑫灵活配置混合型证券投资基金的财务报表，包括 2025 年 12 月 31 日的资产负债表，2025 年度的利润表、净资产变动表以及相关财务报表附注。</p> <p>我们认为，后附的长城久鑫灵活配置混合型证券投资基金的财务报表在所有重大方面按照企业会计准则的规定编制，公允反映了长城久鑫灵活配置混合型证券投资基金 2025 年 12 月 31 日的财务状况以及 2025 年度的经营成果和净资产变动情况。</p>
形成审计意见的基础	<p>我们按照中国注册会计师审计准则的规定执行了审计工作。审计报告的“注册会计师对财务报表审计的责任”部分进一步阐述了我们在这些准则下的责任。按照《中国注册会计师独立性准则第 1 号——财务报表审计和审阅业务对独立性的要求》和中国注册会计师职业道德守则，我们独立于长城久鑫灵活配置混合型证券投资基金，并履行了职业道德方面的其他责任。我们在审计中遵循了对公众利益实体审计的独立性要求。我们相信，我们获取的审计证据是充分、适当的，为发表审计意见提供了基础。</p>
强调事项	不适用
其他事项	不适用
其他信息	<p>长城久鑫灵活配置混合型证券投资基金管理层对其他信息负责。其他信息包括年度报告中涵盖的信息，但不包括财务报表和我们的审计报告。</p> <p>我们对财务报表发表的审计意见不涵盖其他信息，我们也不对其他信息发表任何形式的鉴证结论。</p> <p>结合我们对财务报表的审计，我们的责任是阅读其他信息，在此过程中，考虑其他信息是否与财务报表或我们在审计过程中了解到的情况存在重大不一致或者似乎存在重大错报。</p>

	<p>基于我们已执行的工作，如果我们确定其他信息存在重大错报，我们应当报告该事实。在这方面，我们无任何事项需要报告。</p>
<p>管理层和治理层对财务报表的责任</p>	<p>管理层负责按照企业会计准则的规定编制财务报表，使其实现公允反映，并设计、执行和维护必要的内部控制，以使财务报表不存在由于舞弊或错误导致的重大错报。</p> <p>在编制财务报表时，管理层负责评估长城久鑫灵活配置混合型证券投资基金的持续经营能力，披露与持续经营相关的事项（如适用），并运用持续经营假设，除非计划进行清算、终止运营或别无其他现实的选择。</p> <p>治理层负责监督长城久鑫灵活配置混合型证券投资基金的财务报告过程。</p>
<p>注册会计师对财务报表审计的责任</p>	<p>我们的目标是对财务报表整体是否不存在由于舞弊或错误导致的重大错报获取合理保证，并出具包含审计意见的审计报告。合理保证是高水平的保证，但并不能保证按照审计准则执行的审计在某一重大错报存在时总能发现。错报可能由于舞弊或错误导致，如果合理预期错报单独或汇总起来可能影响财务报表使用者依据财务报表作出的经济决策，则通常认为错报是重大的。</p> <p>在按照审计准则执行审计工作的过程中，我们运用职业判断，并保持职业怀疑。同时，我们也执行以下工作：</p> <p>（1）识别和评估由于舞弊或错误导致的财务报表重大错报风险，设计和实施审计程序以应对这些风险，并获取充分、适当的审计证据，作为发表审计意见的基础。由于舞弊可能涉及串通、伪造、故意遗漏、虚假陈述或凌驾于内部控制之上，未能发现由于舞弊导致的重大错报的风险高于未能发现由于错误导致的重大错报的风险。</p> <p>（2）了解与审计相关的内部控制，以设计恰当的审计程序，但目的并非对内部控制的有效性发表意见。</p> <p>（3）评价管理层选用会计政策的恰当性和作出会计估计及相关披露的合理性。</p> <p>（4）对管理层使用持续经营假设的恰当性得出结论。同时，根据获取的审计证据，就可能导致对长城久鑫灵活配置混合型证券投资基金持续经营能力产生重大疑虑的事项或情况是否存在重大不确定性得出结论。如果我们得出结论认为存在重大不确定性，审计准则要求我们在审计报告中提请报表使用者注意财务报表中的相关披露；如果披露不充分，我们应当发表非无保留意见。我们的结论基于截至审计报告日可获得的信息。然而，未来的事项或情况可能导致长城久鑫灵活配置混合型证券投资基金不能持续经营。</p> <p>（5）评价财务报表的总体列报（包括披露）、结构和内容，并评价财务报表是否公允反映相关交易和事项。</p> <p>我们与治理层就计划的审计范围、时间安排和重大审计发现等事项进行沟通，包括沟通我们在审计中识别出的值得关注的内部控制缺陷。</p>

会计师事务所的名称	安永华明会计师事务所（特殊普通合伙）	
注册会计师的姓名	贺耀	黄拥璇
会计师事务所的地址	中国北京	
审计报告日期	2026 年 3 月 27 日	

§ 7 年度财务报表

7.1 资产负债表

会计主体：长城久鑫灵活配置混合型证券投资基金

报告截止日：2025 年 12 月 31 日

单位：人民币元

资产	附注号	本期末 2025 年 12 月 31 日	上年度末 2024 年 12 月 31 日
资产：			
货币资金	7.4.7.1	26,874,717.14	3,313,713.37
结算备付金		326,181.52	130,037.05
存出保证金		54,432.75	20,829.10
交易性金融资产	7.4.7.2	251,926,377.32	24,657,568.63
其中：股票投资		251,926,377.32	24,657,568.63
基金投资		-	-
债券投资		-	-
资产支持证券投资		-	-
贵金属投资		-	-
其他投资		-	-
衍生金融资产	7.4.7.3	-	-
买入返售金融资产	7.4.7.4	-	-
债权投资	7.4.7.5	-	-
其中：债券投资		-	-
资产支持证券投资		-	-
其他投资		-	-
其他债权投资	7.4.7.6	-	-
其他权益工具投资	7.4.7.7	-	-
应收清算款		-	203,968.00
应收股利		-	-
应收申购款		2,463,352.96	305.54
递延所得税资产		-	-
其他资产	7.4.7.8	21,369.00	-
资产总计		281,666,430.69	28,326,421.69
负债和净资产	附注号	本期末 2025 年 12 月 31 日	上年度末 2024 年 12 月 31 日
负债：			
短期借款		-	-
交易性金融负债		-	-

衍生金融负债	7.4.7.3	-	-
卖出回购金融资产款		-	-
应付清算款		2,636,861.99	286,124.13
应付赎回款		2,249,848.47	106.56
应付管理人报酬		252,137.73	29,498.45
应付托管费		42,022.98	4,916.41
应付销售服务费		59,659.75	76.90
应付投资顾问费		-	-
应交税费		-	-
应付利润		-	-
递延所得税负债		-	-
其他负债	7.4.7.9	131,669.58	50,638.06
负债合计		5,372,200.50	371,360.51
净资产：			
实收基金	7.4.7.10	100,260,310.59	17,037,924.95
其他综合收益	7.4.7.11	-	-
未分配利润	7.4.7.12	176,033,919.60	10,917,136.23
净资产合计		276,294,230.19	27,955,061.18
负债和净资产总计		281,666,430.69	28,326,421.69

注：报告截止日 2025 年 12 月 31 日，基金份额总额 110,796,657.03 份，其中长城久鑫混合 A 基金份额总额 57,531,356.59 份，基金份额净值 2.5159 元；长城久鑫混合 C 基金份额总额 53,265,300.44 份，基金份额净值 2.4697 元。

7.2 利润表

会计主体：长城久鑫灵活配置混合型证券投资基金

本报告期：2025 年 1 月 1 日至 2025 年 12 月 31 日

单位：人民币元

项目	附注号	本期 2025 年 1 月 1 日至 2025 年 12 月 31 日	上年度可比期间 2024 年 1 月 1 日至 2024 年 12 月 31 日
一、营业总收入		73,462,056.80	-1,291,138.44
1. 利息收入		61,040.57	47,679.98
其中：存款利息收入	7.4.7.13	60,611.04	36,545.11
债券利息收入		-	-
资产支持证券利息收入		-	-
买入返售金融资产收入		429.53	11,134.87
其他利息收入		-	-
2. 投资收益（损失以“-”填列）		13,610,631.03	-611,549.67
其中：股票投资收益	7.4.7.14	12,897,964.12	-958,902.03

基金投资收益		-	-
债券投资收益	7.4.7.15	7,169.30	2,899.42
资产支持证券投资收益	7.4.7.16	-	-
贵金属投资收益	7.4.7.17	-	-
衍生工具收益	7.4.7.18	-	-
股利收益	7.4.7.19	705,497.61	344,452.94
以摊余成本计量的金融资产终止确认产生的收益		-	-
其他投资收益		-	-
3. 公允价值变动收益（损失以“-”号填列）	7.4.7.20	58,300,986.46	-727,825.84
4. 汇兑收益（损失以“-”号填列）		-	-
5. 其他收入（损失以“-”号填列）	7.4.7.21	1,489,398.74	557.09
减：二、营业总支出		2,806,818.74	463,142.64
1. 管理人报酬	7.4.10.2.1	1,981,231.10	375,972.40
其中：暂估管理人报酬		-	-
2. 托管费	7.4.10.2.2	330,205.14	62,662.19
3. 销售服务费		355,666.47	737.15
4. 投资顾问费		-	-
5. 利息支出		87.33	-
其中：卖出回购金融资产支出		87.33	-
6. 信用减值损失	7.4.7.22	-	-
7. 税金及附加		-	-
8. 其他费用	7.4.7.23	139,628.70	23,770.90
三、利润总额（亏损总额以“-”号填列）		70,655,238.06	-1,754,281.08
减：所得税费用		-	-
四、净利润（净亏损以“-”号填列）		70,655,238.06	-1,754,281.08
五、其他综合收益的税后净额		-	-
六、综合收益总额		70,655,238.06	-1,754,281.08

7.3 净资产变动表

会计主体：长城久鑫灵活配置混合型证券投资基金

本报告期：2025 年 1 月 1 日至 2025 年 12 月 31 日

单位：人民币元

项目	本期
----	----

	2025 年 1 月 1 日至 2025 年 12 月 31 日			
	实收基金	其他综合收益	未分配利润	净资产合计
一、上期期末净资产	17,037,924.95	-	10,917,136.23	27,955,061.18
加：会计政策变更	-	-	-	-
前期差错更正	-	-	-	-
其他	-	-	-	-
二、本期期初净资产	17,037,924.95	-	10,917,136.23	27,955,061.18
三、本期增减变动额（减少以“-”号填列）	83,222,385.64	-	165,116,783.37	248,339,169.01
（一）、综合收益总额	-	-	70,655,238.06	70,655,238.06
（二）、本期基金份额交易产生的净资产变动数（净资产减少以“-”号填列）	83,222,385.64	-	94,461,545.31	177,683,930.95
其中：1. 基金申购款	258,532,615.34	-	299,995,683.72	558,528,299.06
2. 基金赎回款	-175,310,229.70	-	-205,534,138.41	-380,844,368.11
（三）、本期向基金份额持有人分配利润产生的净资产变动（净资产减少以“-”号填列）	-	-	-	-
（四）、其他综合收益结转留存收益	-	-	-	-
四、本期期末净资产	100,260,310.59	-	176,033,919.60	276,294,230.19
项目	上年度可比期间			
	2024 年 1 月 1 日至 2024 年 12 月 31 日			
	实收基金	其他综合收益	未分配利润	净资产合计
一、上期期末净资产	23,979,452.56	-	16,435,289.95	40,414,742.51

加：会计政策变更	-	-	-	-
前期差错更正	-	-	-	-
其他	-	-	-	-
二、本期期初净资产	23,979,452.56	-	16,435,289.95	40,414,742.51
三、本期增减变动额（减少以“-”号填列）	-6,941,527.61	-	-5,518,153.72	-12,459,681.33
（一）、综合收益总额	-	-	-1,754,281.08	-1,754,281.08
（二）、本期基金份额交易产生的净资产变动数（净资产减少以“-”号填列）	-6,941,527.61	-	-3,763,872.64	-10,705,400.25
其中：1. 基金申购款	152,924.56	-	64,775.93	217,700.49
2. 基金赎回款	-7,094,452.17	-	-3,828,648.57	-10,923,100.74
（三）、本期向基金份额持有人分配利润产生的净资产变动（净资产减少以“-”号填列）	-	-	-	-
（四）、其他综合收益结转留存收益	-	-	-	-
四、本期期末净资产	17,037,924.95	-	10,917,136.23	27,955,061.18

注：报表附注为财务报表的组成部分。

报表附注为财务报表的组成部分。

本报告 7.1 至 7.4 财务报表由下列负责人签署：

<u>祝函</u>	<u>刘沛</u>	<u>李志朋</u>
基金管理人负责人	主管会计工作负责人	会计机构负责人

7.4 报表附注

7.4.1 基金基本情况

长城久鑫灵活配置混合型证券投资基金（以下简称“本基金”）由长城久鑫保本混合型证券投资基金于 2018 年 6 月 22 日转型而来。长城久鑫保本混合型证券投资基金系经中国证券监督管理委员会（以下简称“中国证监会”）证监许可[2014]469 号文《关于核准长城久鑫保本混合型证券投资基金募集的批复》核准，由长城基金管理有限公司向社会公开募集，首次设立募集规模为 2,800,983,932.91 份基金份额。基金合同于 2014 年 7 月 30 日生效。长城久鑫保本混合型证券投资基金为契约型开放式，存续期限不定；基金管理人为长城基金管理有限公司，注册登记机构为长城基金管理有限公司，基金托管人为中国银行股份有限公司（以下简称“中国银行”）。

根据《长城久鑫保本混合型证券投资基金基金合同》的有关规定，长城久鑫保本混合型证券投资基金保本周期最长为 3 年，2018 年 6 月 15 日为长城久鑫保本混合型证券投资基金的第二个保本周期到期日。长城久鑫保本混合型证券投资基金保本周期到期时，由于未能符合保本基金存续条件，根据《长城久鑫保本混合型证券投资基金基金合同》的约定转型为长城久鑫灵活配置混合型证券投资基金。在长城久鑫保本混合型证券投资基金的到期期间内，即 2018 年 6 月 15 日至 2018 年 6 月 21 日，基金接受赎回、转换转出申请，不接受申购和转换转入申请。自 2018 年 6 月 22 日，长城久鑫保本混合型证券投资基金正式转型为长城久鑫灵活配置混合型证券投资基金。转型后的《长城久鑫灵活配置混合型证券投资基金基金合同》自该日起生效。本基金为契约型开放式，存续期限不定。本基金的基金管理人为长城基金管理有限公司，注册登记机构为长城基金管理有限公司，基金托管人为中国银行。

根据基金管理人长城基金管理有限公司于 2022 年 11 月 29 日发布的《关于长城久鑫灵活配置混合型证券投资基金增设基金份额并相应修改基金合同及托管协议的公告》及《长城久鑫灵活配置混合型证券投资基金基金合同》，本基金自 2022 年 11 月 30 日起增设 C 类基金份额，原基金份额转为 A 类基金份额。本基金根据申购费用、赎回费用、销售服务费用收取方式的不同，将基金份额分为不同的类别。在投资者申购时收取申购费用，在赎回时根据持有期限收取赎回费用、但不从本类别基金资产中计提销售服务费的基金份额，称为 A 类基金份额；从本类别基金资产中计提销售服务费而在投资者申购时不收取申购费用、在赎回时根据持有期限收取赎回费用的基金份额，称为 C 类基金份额。本基金 A 类基金份额、C 类基金份额分别设置基金代码，分别计算和公告基金份额净值。

本基金的投资对象是具有良好流动性的金融工具，包括国内依法发行上市的股票（包括中小板、创业板、存托凭证及其他经中国证监会核准或注册上市的股票）、债券、权证、银行存款、货

币市场工具以及中国证监会允许基金投资的其他金融工具，但须符合中国证监会的相关规定。

基金的投资组合比例为：本基金股票等权益类投资占基金资产的比例范围为 0-95%，债券等固定收益类投资占基金资产的比例范围为 0-95%；权证投资占基金资产净值的比例范围为 0-3%；现金或者到期日在 1 年以内的政府债券不低于基金资产净值的 5%，其中，现金类资产不包括结算备付金、存出保证金、应收申购款。如法律法规或监管机构以后允许基金投资其他品种，基金管理人在履行适当程序后，可以将其纳入投资范围。

本基金业绩比较基准为：55%×沪深 300 指数收益率+45%×中债总财富指数收益率。

7.4.2 会计报表的编制基础

本财务报表系按照财政部颁布的《企业会计准则——基本准则》以及其后颁布及修订的具体会计准则、解释以及《资产管理产品相关会计处理规定》和其他相关规定（统称“企业会计准则”）编制，同时，在信息披露和估值方面，也参考了中国证监会颁布的《中国证券监督管理委员会关于证券投资基金估值业务的指导意见》、《公开募集证券投资基金信息披露管理办法》、《证券投资基金信息披露内容与格式准则》第 2 号《年度报告的内容与格式》、《证券投资基金信息披露编报规则》第 3 号《会计报表附注的编制及披露》、《证券投资基金信息披露 XBRL 模板第 3 号〈年度报告和中期报告〉》以及中国证监会和中国证券投资基金业协会颁布的其他相关规定。

本财务报表以本基金持续经营为基础列报。

7.4.3 遵循企业会计准则及其他有关规定的声明

本财务报表符合企业会计准则的要求，真实、完整地反映了本基金 2025 年 12 月 31 日的财务状况以及 2025 年度的经营成果和净资产变动情况。

7.4.4 重要会计政策和会计估计

7.4.4.1 会计年度

本基金会计年度采用公历年度，即每年 1 月 1 日起至 12 月 31 日止。

7.4.4.2 记账本位币

本基金记账本位币和编制本财务报表所采用的货币均为人民币。除有特别说明外，均以人民币元为单位表示。

7.4.4.3 金融资产和金融负债的分类

金融工具是指形成本基金的金融资产（或负债），并形成其他单位的金融负债（或资产）或权益工具的合同。

（1）金融资产分类

本基金的金融资产于初始确认时根据管理金融资产的业务模式和金融资产的合同现金流量特

征分类为：以公允价值计量且其变动计入当期损益的金融资产、以摊余成本计量的金融资产；

(2) 金融负债分类

本基金的金融负债于初始确认时分类为：以公允价值计量且其变动计入当期损益的金融负债、以摊余成本计量的金融负债。

7.4.4.4 金融资产和金融负债的初始确认、后续计量和终止确认

本基金于成为金融工具合同的一方时确认一项金融资产或金融负债。

划分为以公允价值计量且其变动计入当期损益的金融资产和金融负债，以及不作为有效套期工具的衍生工具，按照取得时的公允价值作为初始确认金额，相关的交易费用在发生时计入当期损益。

划分为以摊余成本计量的金融资产和金融负债，按照取得时的公允价值作为初始确认金额，相关交易费用计入其初始确认金额。

对于以公允价值计量且其变动计入当期损益的金融资产，采用公允价值进行后续计量，所有公允价值变动计入当期损益。

对于以摊余成本计量的金融资产，采用实际利率法确认利息收入，其终止确认、修改或减值产生的利得或损失，均计入当期损益。

本基金以预期信用损失为基础，对以摊余成本计量的金融资产进行减值处理并确认损失准备。对于不含重大融资成分的应收款项，本基金运用简化计量方法，按照相当于整个存续期内的预期信用损失金额计量损失准备。除上述采用简化计量方法以外的金融资产，本基金在每个估值日评估其信用风险自初始确认后是否已经显著增加，如果信用风险自初始确认后未显著增加，处于第一阶段，本基金按照相当于未来 12 个月内预期信用损失的金额计量损失准备，并按照账面余额和实际利率计算利息收入；如果信用风险自初始确认后已显著增加但尚未发生信用减值的，处于第二阶段，本基金按照相当于整个存续期内预期信用损失的金额计量损失准备，并按照账面余额和实际利率计算利息收入；如果初始确认后发生信用减值的，处于第三阶段，本基金按照相当于整个存续期内预期信用损失的金额计量损失准备，并按照摊余成本和实际利率计算利息收入。

本基金在每个估值日评估相关金融工具的信用风险自初始确认后是否已显著增加。本基金以单项金融工具或者具有相似信用风险特征的金融工具组合为基础，通过比较金融工具在估值日发生违约的风险与在初始确认日发生违约的风险，以确定金融工具预计存续期内发生违约风险的变化情况。

本基金计量金融工具预期信用损失的方法反映的因素包括：通过评价一系列可能的结果而确定的无偏概率加权平均金额、货币时间价值，以及在估值日无须付出不必要的额外成本或努力即

可获得的有关过去事项、当前状况以及未来经济状况预测的合理且有依据的信息。

当对金融资产预期未来现金流量具有不利影响的一项或多项事件发生时，该金融资产成为已发生信用减值的金融资产。

当本基金不再合理预期能够全部或部分收回金融资产合同现金流量时，本基金直接减记该金融资产的账面余额。

当收取该金融资产现金流量的合同权利终止，或该收取金融资产现金流量的权利已转移，且符合金融资产转移的终止确认条件的，金融资产将终止确认。

本基金已将金融资产所有权上几乎所有的风险和报酬转移给转入方的，终止确认该金融资产；保留了金融资产所有权上几乎所有的风险和报酬的，不终止确认该金融资产；本基金既没有转移也没有保留金融资产所有权上几乎所有的风险和报酬的，分别下列情况处理：放弃了对该金融资产控制的，终止确认该金融资产并确认产生的资产和负债；未放弃对该金融资产控制的，按照其继续涉入所转移金融资产的程度确认有关金融资产，并相应确认有关负债。

对于以公允价值计量且其变动计入当期损益的金融负债（含交易性金融负债和衍生金融负债），按照公允价值进行后续计量，所有公允价值变动均计入当期损益。对于以摊余成本计量的金融负债，采用实际利率法，按照摊余成本进行后续计量。如果金融负债的责任已履行、撤销或届满，则对金融负债进行终止确认。

7.4.4.5 金融资产和金融负债的估值原则

公允价值，是指市场参与者在计量日发生的有序交易中，出售一项资产所能收到或者转移一项负债所需支付的价格。本基金以公允价值计量相关资产或负债，假定出售资产或者转移负债的有序交易在相关资产或负债的主要市场进行；不存在主要市场的，本基金假定该交易在相关资产或负债的最有利市场进行。主要市场（或最有利市场）是本基金在计量日能够进入的交易市场。本基金采用市场参与者在对该资产或负债定价时为实现其经济利益最大化所使用的假设。

在财务报表中以公允价值计量或披露的资产和负债，根据对公允价值计量整体而言具有重要意义的最低层次输入值，确定所属的公允价值层次：第一层次输入值，在计量日能够取得的相同资产或负债在活跃市场上未经调整的报价；第二层次输入值，除第一层次输入值外相关资产或负债直接或间接可观察的输入值；第三层次输入值，相关资产或负债的不可观察输入值。

每个资产负债表日，本基金对在财务报表中确认的持续以公允价值计量的资产和负债进行重新评估，以确定是否在公允价值计量层次之间发生转换。

本基金持有的以公允价值计量且其变动计入当期损益的金融资产和金融负债按如下原则确定公允价值并进行估值：

(1) 存在活跃市场的金融工具，按照估值日能够取得的相同资产或负债在活跃市场上未经调整的报价作为公允价值；估值日无报价且最近交易日后未发生影响公允价值计量的重大事件的，应采用最近交易日的报价确定公允价值。有充足证据表明估值日或最近交易日的报价不能真实反映公允价值的，应对报价进行调整，确定公允价值。

与上述投资品种相同，但具有不同特征的，应以相同资产或负债的公允价值为基础，并在估值技术中考虑不同特征因素的影响。特征是指对资产出售或使用的限制等，如果该限制是针对资产持有者的，那么在估值技术中不应将该限制作为特征考虑。此外，基金管理人不应考虑因大量持有相关资产或负债所产生的溢价或折价；

(2) 不存在活跃市场的金融工具，应采用在当前情况下适用并且有足够可利用数据和其他信息支持的估值技术确定公允价值。采用估值技术确定公允价值时，应优先使用可观察输入值，只有在无法取得相关资产或负债可观察输入值或取得不切实可行的情况下，才使用不可观察输入值；

(3) 如有确凿证据表明按上述方法进行估值不能客观反映其公允价值的，基金管理人可根据具体情况与基金托管人商定后，按最能反映公允价值的方法估值；

(4) 如有新增事项，按国家最新规定估值。

7.4.4.6 金融资产和金融负债的抵销

当本基金具有抵销已确认金融资产和金融负债的法定权利，且该种法定权利现在是可执行的，同时本基金计划以净额结算或同时变现该金融资产和清偿该金融负债时，金融资产和金融负债以相互抵销后的金额在资产负债表内列示。除此以外，金融资产和金融负债在资产负债表内分别列示，不予相互抵销。

7.4.4.7 实收基金

实收基金为对外发行的基金份额总额所对应的金额。由于申购和赎回引起的实收基金变动分别于基金申购确认日及基金赎回确认日确认。上述申购和赎回分别包括基金转换所引起的转入基金的实收基金增加和转出基金的实收基金减少。

7.4.4.8 损益平准金

损益平准金包括已实现损益平准金和未实现损益平准金。已实现损益平准金指在申购或赎回基金份额时，申购或赎回款项中包含的按累计未分配的已实现收益/（损失）占净资产比例计算的金额。未实现损益平准金指在申购或赎回基金份额时，申购或赎回款项中包含的按累计未实现利得/（损失）占净资产比例计算的金额。损益平准金于基金申购确认日或基金赎回确认日确认。

未实现损益平准金与已实现损益平准金均在“损益平准金”科目中核算，并于期末全额转入“未分配利润/（累计亏损）”。

7.4.4.9 收入/（损失）的确认和计量

(1) 对于以摊余成本计量的金融资产，采用实际利率法计算的利息扣除在适用情况下的相关税费后的净额确认利息收入，计入当期损益。处置时，其处置价格扣除相关交易费用后的净额与账面价值之间的差额确认为投资收益。

(2) 对于以公允价值计量且其变动计入当期损益的金融资产和金融负债，相关交易费用直接计入投资收益。以公允价值计量且其变动计入当期损益的金融资产为债务工具投资的，在持有期间将按票面或合同利率计算的利息收入扣除在适用情况下的相关税费后的净额计入投资收益，扣除该部分利息后的公允价值变动额计入公允价值变动损益；除上述之外的以公允价值计量且其变动计入当期损益的金融资产和金融负债的公允价值变动形成的应计入当期损益的利得或损失扣除在适用情况下预估的增值税费后的净额计入公允价值变动损益。处置时，其处置价格与初始确认金额之间的差额扣除相关交易费用及在适用情况下的相关税费后的净额确认为投资收益。

本基金在同时符合下列条件时确认股利收入并计入当期损益：1) 本基金收取股利的权利已经确立；2) 与股利相关的经济利益很可能流入本基金；3) 股利的金额能够可靠计量。

(3) 其他收入在经济利益很可能流入从而导致资产增加或者负债减少、且经济利益的流入额能够可靠计量时确认。

7.4.4.10 费用的确认和计量

本基金的管理人报酬和托管费等费用按照权责发生制原则，在本基金接受相关服务的期间计入当期损益。

以摊余成本计量的金融负债在持有期间确认的利息支出按实际利率法计算，实际利率法与直线法差异较小的则按直线法计算。

7.4.4.11 基金的收益分配政策

本基金同一类别的每一基金份额享有同等分配权。本基金收益以现金形式分配，但基金份额持有人可选择现金红利或将现金红利按分红除权日的基金份额净值自动转为基金份额进行再投资。若期末未分配利润中的未实现部分为正数，包括基金经营活动产生的未实现损益以及基金份额交易产生的未实现平准金等，则期末可供分配利润的金额为期末未分配利润中的已实现部分；若期末未分配利润的未实现部分为负数，则期末可供分配利润的金额为期末未分配利润，即已实现部分相抵未实现部分后的余额。基金收益分配后任一类基金份额净值不能低于面值，即基金收益分配基准日的任一类基金份额净值减去该类每单位基金份额收益分配金额后不能低于面值。

经宣告的拟分配基金收益于分红除权日从净资产转出。

7.4.4.12 外币交易

外币交易按交易发生日的即期汇率将外币金额折算为人民币金额。

外币货币性项目，于估值日采用估值日的即期汇率折算为人民币，所产生的折算差额直接计入汇兑损益科目。以公允价值计量的外币非货币性项目，于估值日采用估值日的即期汇率折算为人民币，所产生的折算差额直接计入公允价值变动损益科目。

7.4.4.13 分部报告

经营分部是指本基金内同时满足下列条件的组成部分：

- (1) 该组成部分能够在日常活动中产生收入、发生费用；
- (2) 能够定期评价该组成部分的经营成果，以决定向其配置资源、评价其业绩；
- (3) 能够取得该组成部分的财务状况、经营成果和现金流量等有关会计信息。

如果两个或多个经营分部具有相似的经济特征，并且满足一定条件的，则合并为一个经营分部。

本基金目前以一个经营分部运作，不需要进行分部报告的披露。

7.4.4.14 其他重要的会计政策和会计估计

本基金本报告期无需要说明的其他重要的会计政策和会计估计事项。

7.4.5 会计政策和会计估计变更以及差错更正的说明

7.4.5.1 会计政策变更的说明

本基金本报告期无需要说明的会计政策变更。

7.4.5.2 会计估计变更的说明

本基金本报告期无需要说明的会计估计变更。

7.4.5.3 差错更正的说明

本基金本报告期无需要说明的重大会计差错更正。

7.4.6 税项

(1) 增值税及附加

根据财政部、国家税务总局财税[2016]36号文《关于全面推开营业税改征增值税试点的通知》的规定，经国务院批准，自2016年5月1日起在全国范围内全面推开营业税改征增值税试点，金融业纳入试点范围，由缴纳营业税改为缴纳增值税。对证券投资基金（封闭式证券投资基金，开放式证券投资基金）管理人运用基金买卖股票、债券的转让收入免征增值税；国债、地方政府债利息收入以及金融同业往来利息收入免征增值税；存款利息收入不征收增值税；

根据财政部、国家税务总局财税[2016]46号文《关于进一步明确全面推开营改增试点金融业

有关政策的通知》的规定，金融机构开展的质押式买入返售金融商品业务及持有政策性金融债券取得的利息收入属于金融同业往来利息收入；

根据财政部、国家税务总局财税[2016]70 号文《关于金融机构同业往来等增值税政策的补充通知》的规定，金融机构开展的买断式买入返售金融商品业务、同业存款、同业存单以及持有金融债券取得的利息收入属于金融同业往来利息收入；

根据财政部、国家税务总局财税[2016]140 号文《关于明确金融 房地产开发 教育辅助服务等增值税政策的通知》的规定，本基金运营过程中发生的增值税应税行为，以本基金的基金管理人为增值税纳税人；

根据财政部、国家税务总局财税[2017]56 号文《关于资管产品增值税有关问题的通知》的规定，证券投资基金的基金管理人运营证券投资基金过程中发生的增值税应税行为，暂适用简易计税方法，按照 3% 的征收率缴纳增值税。对证券投资基金在 2018 年 1 月 1 日前运营过程中发生的增值税应税行为，未缴纳增值税的，不再缴纳；已缴纳增值税的，已纳税额从证券投资基金的基金管理人以后月份的增值税应纳税额中抵减。增值税应税行为的销售额根据财政部、国家税务总局财税[2017]90 号文《关于租入固定资产进项税额抵扣等增值税政策的通知》的规定确定。

根据财政部、国家税务总局公告 2025 年第 4 号《关于国债等债券利息收入增值税政策的公告》，自 2025 年 8 月 8 日起，对在该日期之后（含当日）新发行的国债、地方政府债券、金融债券的利息收入，恢复征收增值税。对在该日期之前已发行的国债、地方政府债券、金融债券（包含在 2025 年 8 月 8 日之后续发行的部分）的利息收入，继续免征增值税直至债券到期。

增值税附加税包括城市维护建设税、教育费附加和地方教育附加，以实际缴纳的增值税税额为计税依据，分别按 7%、3% 和 2% 的比例缴纳城市维护建设税、教育费附加和地方教育附加。

（2）企业所得税

根据财政部、国家税务总局财税[2004]78 号文《关于证券投资基金税收政策的通知》的规定，自 2004 年 1 月 1 日起，对证券投资基金（封闭式证券投资基金，开放式证券投资基金）管理人运用基金买卖股票、债券的差价收入，继续免征企业所得税；

根据财政部、国家税务总局财税[2008]1 号文《关于企业所得税若干优惠政策的通知》的规定，对证券投资基金从证券市场中取得的收入，包括买卖股票、债券的差价收入，股权的股息、红利收入，债券的利息收入及其他收入，暂不征收企业所得税。

（3）个人所得税

根据财政部、国家税务总局财税[2008]132 号文《财政部、国家税务总局关于储蓄存款利息所得有关个人所得税政策的通知》的规定，自 2008 年 10 月 9 日起，对储蓄存款利息所得暂免征收

个人所得税；

根据财政部、国家税务总局、中国证监会财税[2012]85号文《关于实施上市公司股息红利差别化个人所得税政策有关问题的通知》的规定，自2013年1月1日起，（如有）证券投资基金从公开发行和转让市场取得的上市公司股票，持股期限在1个月以内（含1个月）的，其股息红利所得全额计入应纳税所得额；持股期限在1个月以上至1年（含1年）的，暂减按50%计入应纳税所得额；持股期限超过1年的，暂减按25%计入应纳税所得额。上述所得统一适用20%的税率计征个人所得税；

根据财政部、国家税务总局、中国证监会财税[2015]101号文《关于上市公司股息红利差别化个人所得税政策有关问题的通知》的规定，自2015年9月8日起，（如有）证券投资基金从公开发行和转让市场取得的上市公司股票，持股期限超过1年的，股息红利所得暂免征收个人所得税。

（4）印花税（如适用）

经国务院批准，财政部、国家税务总局研究决定，自2008年4月24日起，调整证券（股票）交易印花税税率，由原先的3%调整为1%，自2008年9月19日起，调整由出让方按证券（股票）交易印花税税率缴纳印花税，受让方不再征收，税率不变；根据财政部、税务总局公告2023年第39号《关于减半征收证券交易印花税的公告》的规定，自2023年8月28日起，证券交易印花税实施减半征收。

（5）境外投资

本基金运作过程中如有涉及的境外投资的税项问题，根据财政部、国家税务总局、中国证监会财税[2014]81号文《关于沪港股票市场交易互联互通机制试点有关税收政策的通知》、财税[2016]127号文《关于深港股票市场交易互联互通机制试点有关税收政策的通知》及其他境内外相关税务法规的规定和实务操作执行。

7.4.7 重要财务报表项目的说明

7.4.7.1 货币资金

单位：人民币元

项目	本期末 2025年12月31日	上年度末 2024年12月31日
活期存款	26,874,717.14	3,313,713.37
等于：本金	26,872,543.28	3,313,123.73
加：应计利息	2,173.86	589.64
定期存款	-	-
等于：本金	-	-
加：应计利息	-	-
其中：存款期限1个月	-	-

以内		
存款期限 1-3 个月	-	-
存款期限 3 个月以上	-	-
其他存款	-	-
等于：本金	-	-
加：应计利息	-	-
合计	26,874,717.14	3,313,713.37

7.4.7.2 交易性金融资产

单位：人民币元

项目	本期末 2025 年 12 月 31 日			
	成本	应计利息	公允价值	公允价值变动
股票	194,305,604.05	-	251,926,377.32	57,620,773.27
贵金属投资-金交所黄金合约	-	-	-	-
债券	交易所市场	-	-	-
	银行间市场	-	-	-
	合计	-	-	-
资产支持证券	-	-	-	-
基金	-	-	-	-
其他	-	-	-	-
合计	194,305,604.05	-	251,926,377.32	57,620,773.27
项目	上年度末 2024 年 12 月 31 日			
	成本	应计利息	公允价值	公允价值变动
股票	25,337,781.82	-	24,657,568.63	-680,213.19
贵金属投资-金交所黄金合约	-	-	-	-
债券	交易所市场	-	-	-
	银行间市场	-	-	-
	合计	-	-	-
资产支持证券	-	-	-	-
基金	-	-	-	-
其他	-	-	-	-
合计	25,337,781.82	-	24,657,568.63	-680,213.19

7.4.7.3 衍生金融资产/负债

7.4.7.3.1 衍生金融资产/负债期末余额

注：无。

7.4.7.3.2 期末基金持有的期货合约情况

注：无。

7.4.7.3.3 期末基金持有的黄金衍生品情况

注：无。

7.4.7.4 买入返售金融资产

7.4.7.4.1 各项买入返售金融资产期末余额

注：无。

7.4.7.4.2 期末买断式逆回购交易中取得的债券

注：无。

7.4.7.4.3 按预期信用损失一般模型计提减值准备的说明

无。

7.4.7.5 债权投资

7.4.7.5.1 债权投资情况

注：无。

7.4.7.5.2 债权投资减值准备计提情况

注：无。

7.4.7.6 其他债权投资

7.4.7.6.1 其他债权投资情况

注：无。

7.4.7.6.2 其他债权投资减值准备计提情况

注：无。

7.4.7.7 其他权益工具投资

7.4.7.7.1 其他权益工具投资情况

注：无。

7.4.7.7.2 报告期末其他权益工具投资情况

注：无。

7.4.7.8 其他资产

单位：人民币元

项目	本期末 2025 年 12 月 31 日	上年度末 2024 年 12 月 31 日
应收利息	-	-
其他应收款	21,369.00	-

待摊费用	-	-
合计	21,369.00	-

7.4.7.9 其他负债

单位：人民币元

项目	本期末 2025 年 12 月 31 日	上年度末 2024 年 12 月 31 日
应付券商交易单元保证金	-	-
应付赎回费	771.87	-
应付证券出借违约金	-	-
应付交易费用	98,020.71	40,638.06
其中：交易所市场	98,020.71	40,638.06
银行间市场	-	-
应付利息	-	-
预提审计费	32,877.00	4,972.24
其他应付款	-	5,027.76
合计	131,669.58	50,638.06

7.4.7.10 实收基金

金额单位：人民币元

长城久鑫混合 A

项目	本期 2025 年 1 月 1 日至 2025 年 12 月 31 日	
	基金份额（份）	账面金额
上年度末	20,720,624.14	16,925,838.44
本期申购	131,263,090.96	107,223,418.02
本期赎回（以“-”号填列）	-94,452,358.51	-77,154,246.31
基金拆分/份额折算前	-	-
基金拆分/份额折算调整	-	-
本期申购	-	-
本期赎回（以“-”号填列）	-	-
本期末	57,531,356.59	46,995,010.15

长城久鑫混合 C

项目	本期 2025 年 1 月 1 日至 2025 年 12 月 31 日	
	基金份额（份）	账面金额
上年度末	112,086.51	112,086.51
本期申购	151,309,197.32	151,309,197.32
本期赎回（以“-”号填列）	-98,155,983.39	-98,155,983.39
基金拆分/份额折算前	-	-
基金拆分/份额折算调整	-	-
本期申购	-	-
本期赎回（以“-”号填列）	-	-
本期末	53,265,300.44	53,265,300.44

注：本基金申购包含红利再投及基金转入的份额及金额；赎回包含基金转出的份额及金额。

7.4.7.11 其他综合收益

注：无。

7.4.7.12 未分配利润

单位：人民币元

长城久鑫混合 A

项目	已实现部分	未实现部分	未分配利润合计
上年度末	16,476,873.40	-5,596,179.96	10,880,693.44
加：会计政策变更	-	-	-
前期差错更正	-	-	-
其他	-	-	-
本期期初	16,476,873.40	-5,596,179.96	10,880,693.44
本期利润	7,667,553.38	39,304,721.00	46,972,274.38
本期基金份额交易产生的变动数	30,152,496.89	9,742,100.31	39,894,597.20
其中：基金申购款	109,190,348.31	41,320,527.50	150,510,875.81
基金赎回款	-79,037,851.42	-31,578,427.19	-110,616,278.61
本期已分配利润	-	-	-
本期末	54,296,923.67	43,450,641.35	97,747,565.02

长城久鑫混合 C

项目	已实现部分	未实现部分	未分配利润合计
上年度末	66,613.64	-30,170.85	36,442.79
加：会计政策变更	-	-	-
前期差错更正	-	-	-
其他	-	-	-
本期期初	66,613.64	-30,170.85	36,442.79
本期利润	4,686,698.22	18,996,265.46	23,682,963.68
本期基金份额交易产生的变动数	34,081,629.67	20,485,318.44	54,566,948.11
其中：基金申购款	95,005,504.50	54,479,303.41	149,484,807.91
基金赎回款	-60,923,874.83	-33,993,984.97	-94,917,859.80
本期已分配利润	-	-	-
本期末	38,834,941.53	39,451,413.05	78,286,354.58

7.4.7.13 存款利息收入

单位：人民币元

项目	本期 2025年1月1日至2025年12月31日	上年度可比期间 2024年1月1日至2024年12月31日
活期存款利息收入	58,184.52	34,102.64
定期存款利息收入	-	-
其他存款利息收入	-	-

结算备付金利息收入	1,065.37	2,131.05
其他	1,361.15	311.42
合计	60,611.04	36,545.11

7.4.7.14 股票投资收益

7.4.7.14.1 股票投资收益项目构成

单位：人民币元

项目	本期 2025年1月1日至2025年12月 31日	上年度可比期间 2024年1月1日至2024年12 月31日
股票投资收益——买卖 股票差价收入	12,897,964.12	-958,902.03
股票投资收益——赎回 差价收入	-	-
股票投资收益——申购 差价收入	-	-
股票投资收益——证券 出借差价收入	-	-
合计	12,897,964.12	-958,902.03

7.4.7.14.2 股票投资收益——买卖股票差价收入

单位：人民币元

项目	本期 2025年1月1日至2025年12月 31日	上年度可比期间 2024年1月1日至2024年 12月31日
卖出股票成交总额	343,111,135.19	149,248,860.10
减：卖出股票成本 总额	329,604,678.55	149,904,254.32
减：交易费用	608,492.52	303,507.81
买卖股票差价收 入	12,897,964.12	-958,902.03

7.4.7.14.3 股票投资收益——证券出借差价收入

注：无。

7.4.7.15 债券投资收益

7.4.7.15.1 债券投资收益项目构成

单位：人民币元

项目	本期 2025年1月1日至2025年12月 31日	上年度可比期间 2024年1月1日至2024年12月 31日
债券投资收益——利 息收入	87.27	1.12
债券投资收益——买	7,082.03	2,898.30

卖债券（债转股及债券到期兑付）差价收入		
债券投资收益——赎回差价收入	-	-
债券投资收益——申购差价收入	-	-
合计	7,169.30	2,899.42

7.4.7.15.2 债券投资收益——买卖债券差价收入

单位：人民币元

项目	本期 2025年1月1日至2025年12月 31日	上年度可比期间 2024年1月1日至2024年12月 31日
卖出债券（债转股及债券到期兑付）成交总额	2,350,436.67	14,500.00
减：卖出债券（债转股及债券到期兑付）成本总额	2,325,955.00	11,600.00
减：应计利息总额	17,398.40	1.12
减：交易费用	1.24	0.58
买卖债券差价收入	7,082.03	2,898.30

7.4.7.15.3 债券投资收益——赎回差价收入

注：无。

7.4.7.15.4 债券投资收益——申购差价收入

注：无。

7.4.7.16 资产支持证券投资收益

7.4.7.16.1 资产支持证券投资收益项目构成

注：无。

7.4.7.16.2 资产支持证券投资收益——买卖资产支持证券差价收入

注：无。

7.4.7.16.3 资产支持证券投资收益——赎回差价收入

注：无。

7.4.7.16.4 资产支持证券投资收益——申购差价收入

注：无。

7.4.7.17 贵金属投资收益

7.4.7.17.1 贵金属投资收益项目构成

注：无。

7.4.7.17.2 贵金属投资收益——买卖贵金属差价收入

注：无。

7.4.7.17.3 贵金属投资收益——赎回差价收入

注：无。

7.4.7.17.4 贵金属投资收益——申购差价收入

注：无。

7.4.7.18 衍生工具收益

7.4.7.18.1 衍生工具收益——买卖权证差价收入

注：无。

7.4.7.18.2 衍生工具收益——其他投资收益

注：无。

7.4.7.19 股利收益

单位：人民币元

项目	本期 2025年1月1日至2025年12月 31日	上年度可比期间 2024年1月1日至2024年12 月31日
股票投资产生的股利收益	705,497.61	344,452.94
其中：证券出借权益补偿收入	-	-
基金投资产生的股利收益	-	-
合计	705,497.61	344,452.94

7.4.7.20 公允价值变动收益

单位：人民币元

项目名称	本期 2025年1月1日至2025年 12月31日	上年度可比期间 2024年1月1日至2024 年12月31日
1. 交易性金融资产	58,300,986.46	-727,825.84
股票投资	58,300,986.46	-727,825.84
债券投资	-	-
资产支持证券投资	-	-
基金投资	-	-
贵金属投资	-	-

其他	-	-
2. 衍生工具	-	-
权证投资	-	-
3. 其他	-	-
减：应税金融商品公允价值变动产生的预估增值税	-	-
合计	58,300,986.46	-727,825.84

7.4.7.21 其他收入

单位：人民币元

项目	本期 2025年1月1日至2025年12月31日	上年度可比期间 2024年1月1日至2024年12月31日
基金赎回费收入	1,489,398.74	557.09
合计	1,489,398.74	557.09

7.4.7.22 信用减值损失

注：无。

7.4.7.23 其他费用

单位：人民币元

项目	本期 2025年1月1日至2025年12月31日	上年度可比期间 2024年1月1日至2024年12月31日
审计费用	32,877.00	4,972.24
信息披露费	98,631.00	-
证券出借违约金	-	-
银行费用	8,120.70	2,998.66
中债登债券账户服务费	-	7,500.00
上清所债券账户服务费	-	7,700.00
上清所查询费	-	600.00
合计	139,628.70	23,770.90

7.4.7.24 分部报告

截至本报告期末，本基金仅在中国大陆境内从事证券投资单一业务，因此，无需作披露的分部报告。

7.4.8 或有事项、资产负债表日后事项的说明

7.4.8.1 或有事项

截至资产负债表日，本基金无需要说明的重大或有事项。

7.4.8.2 资产负债表日后事项

截至本财务报表批准日，本基金无需作披露的资产负债表日后事项。

7.4.9 关联方关系

关联方名称	与本基金的关系
长城基金管理有限公司(“长城基金”)	基金管理人、注册登记机构、基金销售机构
中国银行股份有限公司(“中国银行”)	基金托管人、基金销售机构
长城证券股份有限公司(“长城证券”)	基金管理人的股东、基金销售机构
东方证券股份有限公司(“东方证券”)	基金管理人的股东
北方国际信托股份有限公司(“北方国际”)	基金管理人的股东
中原信托有限公司(“中原信托”)	基金管理人的股东
长城嘉信资产管理有限公司(“长城嘉信”)	基金管理人的控股子公司

注：以下关联交易均在正常业务范围内按一般商业条款订立。

7.4.10 本报告期及上年度可比期间的关联方交易

7.4.10.1 通过关联方交易单元进行的交易

7.4.10.1.1 股票交易

金额单位：人民币元

关联方名称	本期 2025年1月1日至 2025年12月31日		上年度可比期间 2024年1月1日至2024年12月31日	
	成交金额	占当期股票 成交总额的 比例(%)	成交金额	占当期股票 成交总额的比例(%)
东方证券	-	-	11,332,756.59	3.90

7.4.10.1.2 债券交易

注：无。

7.4.10.1.3 债券回购交易

注：无。

7.4.10.1.4 权证交易

注：无。

7.4.10.1.5 应支付关联方的佣金

金额单位：人民币元

关联方名称	本期 2025年1月1日至2025年12月31日			
	当期佣金	占当期佣金总量的 比例(%)	期末应付佣金余 额	占期末应付佣金 总额的比例 (%)
-	-	-	-	-
关联方名称	上年度可比期间 2024年1月1日至2024年12月31日			

	当期 佣金	占当期佣金总量 的比例 (%)	期末应付佣金余 额	占期末应付佣金 总额的比例 (%)
东方证券	10,719.35	5.10	-	-

注：(1) 上述佣金按协议约定的佣金费率计算，佣金费率由协议签订方参考市场价格确定。

(2) 本基金 2024 年 1-6 月佣金协议的服务范围包括佣金收取方为本基金提供的证券投资研究成果和市场信息服务等。

(3) 自 2024 年 7 月 1 日起，本基金的交易佣金费率不超过中国基金业协会对外通报的市场平均股票交易佣金费率的两倍，佣金包含佣金收取方为基金提供证券研究服务而收取的费用。

7.4.10.2 关联方报酬

7.4.10.2.1 基金管理费

单位：人民币元

项目	本期 2025 年 1 月 1 日至 2025 年 12 月 31 日	上年度可比期间 2024 年 1 月 1 日至 2024 年 12 月 31 日
当期发生的基金应支付的管理费	1,981,231.10	375,972.40
其中：应支付销售机构的客户维护费	772,819.41	162,077.86
应支付基金管理人的净管理费	1,208,411.69	213,894.54

注：基金管理费每日计提，按月支付。基金管理费按前一日基金资产净值的年费率计提。计算方法如下：

$$H = E \times 1.2\% \div \text{当年天数}$$

H 为每日应计提的基金管理费

E 为前一日的基金资产净值

7.4.10.2.2 基金托管费

单位：人民币元

项目	本期 2025 年 1 月 1 日至 2025 年 12 月 31 日	上年度可比期间 2024 年 1 月 1 日至 2024 年 12 月 31 日
当期发生的基金应支付的托管费	330,205.14	62,662.19

注：基金托管费每日计提，按月支付。基金托管费按前一日基金资产净值的 0.20% 年费率计提。计算方法如下：

$$H = E \times 0.20\% \div \text{当年天数}$$

H 为每日应计提的基金托管费

E 为前一日的基金资产净值

7.4.10.2.3 销售服务费

单位：人民币元

获得销售服务费的各关联方名称	本期 2025 年 1 月 1 日至 2025 年 12 月 31 日		
	当期发生的基金应支付的销售服务费		
	长城久鑫混合 A	长城久鑫混合 C	合计
长城基金管理有限公司	-	129,310.66	129,310.66
合计	-	129,310.66	129,310.66
获得销售服务费的各关联方名称	上年度可比期间 2024 年 1 月 1 日至 2024 年 12 月 31 日		
	当期发生的基金应支付的销售服务费		
	长城久鑫混合 A	长城久鑫混合 C	合计
长城基金管理有限公司	-	0.52	0.52
合计	-	0.52	0.52

注：基金销售服务费每日计提，按月支付。本基金 A 类基金份额不收取销售服务费，C 类基金份额的销售服务费年费率为 0.60%。销售服务费按该类基金份额前一日资产净值的销售服务费年费率计提。计算公式如下：

$$H = E \times \text{该类基金份额销售服务费年费率} \div \text{当年天数}$$

H 为该类基金份额每日应计提的销售服务费

E 为该类基金份额前一日的基金资产净值

7.4.10.3 与关联方进行银行间同业市场的债券(含回购)交易

注：无。

7.4.10.4 报告期内转融通证券出借业务发生重大关联交易事项的说明

7.4.10.4.1 与关联方通过约定申报方式进行的适用固定期限费率的证券出借业务的情况

注：无。

7.4.10.4.2 与关联方通过约定申报方式进行的适用市场化期限费率的证券出借业务的情况

注：无。

7.4.10.5 各关联方投资本基金的情况

7.4.10.5.1 报告期内基金管理人运用自有资金投资本基金的情况

份额单位：份

	本期
--	----

项目	2025 年 1 月 1 日至 2025 年 12 月 31 日	
	长城久鑫混合 A	长城久鑫混合 C
基金合同生效日 (2018 年 6 月 22 日)持有的基 金份额	-	-
报告期初持有的 基金份额	-	-
报告期间申购/ 买入总份额	-	-
报告期间因拆分 变动份额	-	-
减: 报告期间赎 回/卖出总份额	-	-
报告期末持有的 基金份额	-	-
报告期末持有的 基金份额 占基金总份额比 例	-	-
项目	上年度可比期间 2024 年 1 月 1 日至 2024 年 12 月 31 日	
	长城久鑫混合 A	长城久鑫混合 C
基金合同生效日 (2018 年 6 月 22 日)持有的基 金份额	-	-
报告期初持有的 基金份额	4,989,157.84	-
报告期间申购/ 买入总份额	-	-
报告期间因拆分 变动份额	-	-
减: 报告期间赎 回/卖出总份额	4,989,157.84	-
报告期末持有的 基金份额	-	-
报告期末持有的 基金份额 占基金总份额比 例	-	-

注: 基金管理人持有本基金份额变动相关的交易费用按基金合同及招募说明书的有关规定计算。

7.4.10.5.2 报告期末除基金管理人之外的其他关联方投资本基金的情况

注：无。

7.4.10.6 由关联方保管的银行存款余额及当期产生的利息收入

单位：人民币元

关联方名称	本期 2025年1月1日至2025年12月 31日		上年度可比期间 2024年1月1日至2024年12月31日	
	期末余额	当期利息收入	期末余额	当期利息收入
中国银行	26,874,717.14	58,184.52	3,313,713.37	34,102.64

注：本基金的活期银行存款由基金托管人保管，按银行同业利率计息。

7.4.10.7 本基金在承销期内参与关联方承销证券的情况

注：无。

7.4.10.8 其他关联交易事项的说明

无。

7.4.11 利润分配情况

注：本基金于本期未进行利润分配。

本基金于资产负债表日后、本财务报表批准报出日之前的利润分配情况，请参阅本财务报表

7.4.8.2 资产负债表日后事项。

7.4.12 期末（2025年12月31日）本基金持有的流通受限证券

7.4.12.1 因认购新发/增发证券而于期末持有的流通受限证券

金额单位：人民币元

7.4.12.1.1 受限证券类别：股票										
证券代码	证券名称	成功认购日	受限期	流通受限类型	认购价格	期末估值单价	数量（单位：股）	期末成本总额	期末估值总额	备注
001280	中国铝业	2025年11月25日	6个月	新股锁定	17.89	45.36	934	16,709.26	42,366.24	-
001285	瑞立科密	2025年9月23日	6个月	新股锁定	42.28	56.08	49	2,071.72	2,747.92	-
001369	双欣环保	2025年12月23日	6个月	新股锁定	6.85	12.89	412	2,822.20	5,310.68	-

001386	马可波罗	2025年10月15日	6个月	新股锁定	13.75	18.53	528	7,260.00	9,783.84	-
001396	誉帆科技	2025年12月23日	6个月	新股锁定	22.29	35.39	69	1,538.01	2,441.91	-
301449	天溯计量	2025年12月16日	6个月	新股锁定	36.80	65.23	112	4,121.60	7,305.76	-
301563	云汉芯城	2025年9月23日	6个月	新股锁定	27.00	133.69	110	2,970.00	14,705.90	-
301575	艾芬达	2025年9月3日	6个月	新股锁定	27.69	49.55	126	3,488.94	6,243.30	-
301584	建发致新	2025年9月18日	6个月	新股锁定	7.05	26.82	447	3,151.35	11,988.54	-
301632	广东建科	2025年8月5日	6个月	新股锁定	6.56	23.68	514	3,371.84	12,171.52	-
301638	南网数字	2025年11月11日	6个月	新股锁定	5.69	14.21	1,080	6,145.20	15,346.80	-
301656	联合动力	2025年9月17日	6个月	新股锁定	12.48	25.46	1,359	16,960.32	34,600.14	-
301667	纳百川	2025年12月10日	6个月	新股锁定	22.63	57.07	151	3,417.13	8,617.57	-
301668	昊创瑞通	2025年9月15日	6个月	新股锁定	21.00	44.80	165	3,465.00	7,392.00	-

301687	新广益	2025年12月24日	6个月	新股锁定	21.93	54.39	195	4,276.35	10,606.05	-
601026	道生天合	2025年10月9日	6个月	新股锁定	5.98	14.28	413	2,469.74	5,897.64	-
603092	德力佳	2025年10月30日	6个月	新股锁定	46.68	55.66	67	3,127.56	3,729.22	-
603175	超颖电子	2025年10月17日	6个月	新股锁定	17.08	48.56	115	1,964.20	5,584.40	-
603248	锡华科技	2025年12月16日	6个月	新股锁定	10.10	16.30	235	2,373.50	3,830.50	-
603334	丰倍生物	2025年10月29日	6个月	新股锁定	24.49	32.82	88	2,155.12	2,888.16	-
603370	华新精科	2025年8月27日	6个月	新股锁定	18.60	46.35	75	1,395.00	3,476.25	-
603376	大明电子	2025年10月28日	6个月	新股锁定	12.55	26.21	111	1,393.05	2,909.31	-
688727	恒坤新材	2025年11月11日	6个月	新股锁定	14.99	34.87	428	6,415.72	14,924.36	-
688759	必贝特	2025年10月21日	6个月	新股锁定	17.78	25.11	1,366	24,287.48	34,300.26	-
688765	禾元生物	2025年10月16日	6个月	新股锁定	29.06	52.62	743	21,591.58	39,096.66	-

688783	西安奕材	2025年10月20日	6个月	新股锁定	8.62	18.36	2,890	24,911.80	53,060.40	-
688790	昂瑞微	2025年12月9日	6个月	新股锁定	83.06	117.19	168	13,954.08	19,687.92	-
688795	摩尔线程	2025年11月26日	9个月	新股锁定	114.28	416.02	886	101,252.08	368,593.72	-
688796	百奥赛图	2025年12月2日	6个月	新股锁定	26.68	42.25	226	6,029.68	9,548.50	-
688802	沐曦股份	2025年12月9日	9个月	新股锁定	104.66	399.40	699	73,157.34	279,180.60	-
688805	健信超导	2025年12月17日	6个月	新股锁定	18.58	32.37	265	4,923.70	8,578.05	-
688807	优迅股份	2025年12月10日	6个月	新股锁定	51.66	135.56	102	5,269.32	13,827.12	-
688809	强一股份	2025年12月23日	6个月	新股锁定	85.09	203.31	75	6,381.75	15,248.25	-

7.4.12.2 期末持有的暂时停牌等流通受限股票

注：无。

7.4.12.3 期末债券正回购交易中作为抵押的债券

7.4.12.3.1 银行间市场债券正回购

截至本报告期末 2025 年 12 月 31 日止，本基金从事银行间市场债券正回购交易形成的卖出回购证券款余额为人民币 0.00 元，无质押债券。

7.4.12.3.2 交易所市场债券正回购

截至本报告期末 2025 年 12 月 31 日止，本基金从事证券交易所债券正回购交易形成的卖出回

购证券款余额为人民币 0.00 元，无质押债券。

7.4.12.4 期末参与转融通证券出借业务的证券

注：无。

7.4.13 金融工具风险及管理

7.4.13.1 风险管理政策和组织架构

本基金在日常经营活动中由金融工具产生的风险主要包括信用风险、流动性风险及市场风险。本基金管理人制定了政策和程序来识别及分析这些风险，并设定适当的风险限额及内部控制流程，通过可靠的管理及信息系统持续监控上述各类风险。

本基金管理人建立了以风险控制委员会为核心的、由风险控制委员会、投资决策委员会、监察稽核部和风险管理部，以及相关职能部门构成的三级风险管理架构体系。

7.4.13.2 信用风险

信用风险是指基金在交易过程中因交易对手未履行合约责任，或者基金所投资证券之发行人出现违约、拒绝支付到期本息，导致基金资产损失和收益变化的风险。本基金均投资于具有良好信用等级的证券，且通过分散化投资以分散信用风险。本基金投资于一家公司发行的证券市值不超过基金资产净值的 10%，且本基金与由本基金管理人管理的其他基金共同持有一家公司发行的证券，不得超过该证券的 10%。

本公司在交易前对交易对手的资信状况进行了充分的评估。本基金的银行存款存放在基金管理人制定的银行可投资名单内的已进行充分内部研究的信用等级较高的商业银行，因而与银行存款相关的信用风险不重大。本基金在交易所进行的交易均与中国证券登记结算有限责任公司完成证券交收和款项清算，因此违约风险发生的可能性很小；基金在进行银行间同业市场交易前均对交易对手进行信用评估，以控制相应的信用风险。

7.4.13.3 流动性风险

流动性风险是指基金管理人未能以合理价格及时变现基金资产以支付投资者赎回款项的风险。本基金的流动性风险一方面来自于基金份额持有人要求赎回的基金资产超出基金持有的现金类资产规模，另一方面来自于投资品种所处的交易市场不活跃而带来的变现困难。

7.4.13.3.1 报告期内本基金组合资产的流动性风险分析

本基金的基金管理人严格按照《公开募集证券投资基金运作管理办法》及《公开募集开放式证券投资基金流动性风险管理规定》等有关法规的要求建立健全开放式基金流动性风险管理的内部控制体系，审慎评估各类资产的流动性，针对性制定流动性风险管理措施，对本基金组合资产的流动性风险进行管理。本基金的基金管理人采用监控基金组合资产持仓集中度指标、逆回购交

易的到期日与交易对手的集中度、流动性受限资产比例、基金组合资产中 7 个工作日可变现资产的可变现价值以及压力测试等方式防范流动性风险，并于开放日对本基金的申购赎回情况进行监控，保持基金投资组合中的可用现金头寸与之相匹配，确保本基金资产的变现能力与投资者赎回需求的匹配与平衡。本基金的基金管理人在基金合同中设计了巨额赎回条款，约定在非常情况下赎回申请的处理方式，控制因开放申购赎回模式带来的流动性风险，有效保障基金持有人利益。

除在附注“期末本基金持有的流通受限证券”中列示的部分基金资产流通暂时受限制外（如有），其余均能及时变现。此外，本基金可通过卖出回购金融资产方式借入短期资金应对流动性需求，其上限一般不超过基金持有的债券资产的公允价值。除附注“期末债券正回购交易中作为抵押的债券”中列示的卖出回购金融资产款余额（如有）将在 1 个月内到期且计息外，本基金于资产负债表日所持有的金融负债的合同约定剩余到期日均为一年以内且一般不计息，可赎回基金份额净值无固定到期日且不计息，因此账面余额一般即为未折现的合约到期现金流量。本报告期内，本基金未发生重大流动性风险事件。

7.4.13.4 市场风险

市场风险是指基金所持金融工具的公允价值或未来现金流量因所处市场各类价格因素的变动而发生波动的风险，包括利率风险、外汇风险和其他价格风险。

7.4.13.4.1 利率风险

利率风险是指基金的财务状况和现金流量因市场利率变动而发生波动的风险。本基金管理人每日对本基金面临的利率敏感度缺口进行监控。

下表统计了本基金的利率风险敞口。表中所示为本基金资产及负债的账面价值，并按照合约规定的重新定价日或到期日孰早者进行了分类。

7.4.13.4.1.1 利率风险敞口

单位：人民币元

本期末 2025 年 12 月 31 日	1 个月以内	1-3 个月	3 个月-1 年	1-5 年	5 年以上	不计息	合计
资产							
货币资金	26,874,717.14	-	-	-	-	-	26,874,717.14
结算备付金	326,181.52	-	-	-	-	-	326,181.52
存出保证金	54,432.75	-	-	-	-	-	54,432.75
交易性金融资产	-	-	-	-	-	251,926,377.32	251,926,377.32
应收申购款	-	-	-	-	-	2,463,352.96	2,463,352.96

其他资产	-	-	-	-	-	-	21,369.00	21,369.00
资产总计	27,255,331.41	-	-	-	-	-	254,411,099.28	281,666,430.69
负债								
应付赎回款							2,249,848.47	2,249,848.47
应付管理人报酬							252,137.73	252,137.73
应付托管费							42,022.98	42,022.98
应付清算款							2,636,861.99	2,636,861.99
应付销售服务费							59,659.75	59,659.75
其他负债							131,669.58	131,669.58
负债总计							5,372,200.50	5,372,200.50
利率敏感度缺口	27,255,331.41	-	-	-	-	-	-	-
上年度末 2024年12月31日	1个月以内	1-3个月	3个月-1年	1-5年	5年以上	不计息	合计	
资产								
货币资金	3,313,713.37	-	-	-	-	-	-	3,313,713.37
结算备付金	130,037.05	-	-	-	-	-	-	130,037.05
存出保证金	20,829.10	-	-	-	-	-	-	20,829.10
交易性金融资产							24,657,568.63	24,657,568.63
应收申购款							305.54	305.54
应收清算款							203,968.00	203,968.00
资产总计	3,464,579.52	-	-	-	-	-	24,861,842.17	28,326,421.69
负债								
应付赎回款							106.56	106.56
应付管理人报酬							29,498.45	29,498.45
应付托管费							4,916.41	4,916.41
应付清算款							286,124.13	286,124.13
应付销售服务费							76.90	76.90
其他负债							50,638.06	50,638.06
负债总计							371,360.51	371,360.51
利率敏感度缺口	3,464,579.52	-	-	-	-	-	-	-

7.4.13.4.1.2 利率风险的敏感性分析

注：本基金于本期末及上年度末均未持有交易性债券投资。因此在其它变量不变的假设下，利率发生合理、可能变动时，为交易而持有的债券公允价值的变动对本期末及上年度末基金资产净值无重大影响。

7.4.13.4.2 外汇风险

外汇风险是指金融工具的公允价值或未来现金流量因外汇汇率变动而发生波动的风险。

本基金面临的外汇风险敞口及外汇风险敏感性分析列示如下：

7.4.13.4.2.1 外汇风险敞口

注：无。

7.4.13.4.2.2 外汇风险的敏感性分析

注：无。

7.4.13.4.3 其他价格风险

其他价格风险是指基金所持金融工具的公允价值或未来现金流量因除市场利率和外汇汇率以外的市场价格因素变动而发生波动的风险。本基金主要投资于证券交易所上市或银行间同业市场交易的证券，所面临的其他价格风险来源于单个证券发行主体自身经营情况或特殊事项的影响，也可能来源于证券市场整体波动的影响。本基金通过投资组合的分散化降低其他价格风险，并且本基金管理人每日对本基金所持有的证券价格实施监控。

本基金面临的整体其他价格风险列示如下：

7.4.13.4.3.1 其他价格风险敞口

金额单位：人民币元

项目	本期末 2025年12月31日		上年度末 2024年12月31日	
	公允价值	占基金资产净值 比例(%)	公允价值	占基金资产净值 比例(%)
交易性金融资产—股票投资	251,926,377.32	91.18	24,657,568.63	88.20
交易性金融资产—基金投资	-	-	-	-
交易性金融资产—贵金属投资	-	-	-	-
衍生金融资产—权证投资	-	-	-	-
其他	-	-	-	-
合计	251,926,377.32	91.18	24,657,568.63	88.20

7.4.13.4.3.2 其他价格风险的敏感性分析

假设	除沪深 300 指数以外的其他市场变量保持不变		
分析	相关风险变量的变动	对资产负债表日基金资产净值的影响金额（单位：人民币元）	
		本期末（2025 年 12 月 31 日）	上年度末（2024 年 12 月 31 日）
	沪深 300 指数上升 5%	20,135,215.71	1,763,632.60
	沪深 300 指数下降 5%	-20,135,215.71	-1,763,632.60

7.4.13.4.4 采用风险价值法管理风险

无。

7.4.14 公允价值

7.4.14.1 金融工具公允价值计量的方法

公允价值计量结果所属的层次，由对公允价值计量整体而言具有重要意义的输入值所属的最低层次决定：第一层次：相同资产或负债在活跃市场上未经调整的报价；第二层次：除第一层次输入值外相关资产或负债直接或间接可观察的输入值；第三层次：相关资产或负债的不可观察输入值。

7.4.14.2 持续的以公允价值计量的金融工具

7.4.14.2.1 各层次金融工具的公允价值

单位：人民币元

公允价值计量结果所属的层次	本期末 2025 年 12 月 31 日	上年度末 2024 年 12 月 31 日
第一层次	250,850,387.83	24,657,568.63
第二层次	-	-
第三层次	1,075,989.49	-
合计	251,926,377.32	24,657,568.63

7.4.14.2.2 公允价值所属层次间的重大变动

本基金调整公允价值计量层次转换时点的相关会计政策在前后各会计期间保持一致。

对于公开市场交易的证券等投资，若出现交易不活跃、新发未上市和非公开发行等情况，本基金不会于交易不活跃期间及限售期间将相关投资的公允价值列入第一层次，并根据估值调整中采用的对公允价值计量整体而言具有重要意义的输入值所属的最低层次，确定相关投资的公允价值应属第二层次或第三层次。

7.4.14.2.3 第三层次公允价值余额及变动情况

7.4.14.2.3.1 第三层次公允价值余额及变动情况

单位：人民币元

项目	本期 2025年1月1日至2025年12月31日		
	交易性金融资产		合计
	债券投资	股票投资	
期初余额	-	-	-
当期购买	-	-	-
当期出售/结算	-	-	-
转入第三层次	-	384,821.62	384,821.62
转出第三层次	-	-	-
当期利得或损失总额	-	691,167.87	691,167.87
其中：计入损益的利得或损失	-	691,167.87	691,167.87
计入其他综合收益的利得或损失	-	-	-
期末余额	-	1,075,989.49	1,075,989.49
期末仍持有的第三层次金融资产计入本期损益的未实现利得或损失的变动——公允价值变动损益	-	691,167.87	691,167.87
项目	上年度可比期间 2024年1月1日至2024年12月31日		
	交易性金融资产		合计
	债券投资	股票投资	
期初余额	-	-	-
当期购买	-	-	-
当期出售/结算	-	-	-
转入第三层次	-	-	-
转出第三层次	-	-	-
当期利得或损失总额	-	-	-
其中：计入损益的利得或	-	-	-

损失			
计入其他综合收益的利得或损失	-	-	-
期末余额	-	-	-
期末仍持有的第三层次金融资产计入本期损益的未实现利得或损失的变动——公允价值变动损益	-	-	-

7.4.14.2.3.2 使用重要不可观察输入值的第三层次公允价值计量的情况

单位：人民币元

项目	本期末公允价值	采用的估值技术	不可观察输入值		
			名称	范围/加权平均值	与公允价值之间的关系
限售股票	1,075,989.49	平均价格 亚式期权模型	预期波动率	0.2086~3.0323	负相关
项目	上年度末公允价值	采用的估值技术	不可观察输入值		
			名称	范围/加权平均值	与公允价值之间的关系
-	-	-	-	-	-

7.4.14.3 非持续的以公允价值计量的金融工具的说明

无。

7.4.14.4 不以公允价值计量的金融工具的相关说明

本基金持有的不以公允价值计量的金融工具为以摊余成本计量的金融资产和金融负债，这些金融工具因其剩余期限较短，所以其账面价值与公允价值相若。

7.4.15 有助于理解和分析会计报表需要说明的其他事项

无。

§ 8 投资组合报告

8.1 期末基金资产组合情况

金额单位：人民币元

序号	项目	金额	占基金总资产的比例 (%)
1	权益投资	251,926,377.32	89.44
	其中：股票	251,926,377.32	89.44

2	基金投资	-	-
3	固定收益投资	-	-
	其中：债券	-	-
	资产支持证券	-	-
4	贵金属投资	-	-
5	金融衍生品投资	-	-
6	买入返售金融资产	-	-
	其中：买断式回购的买入返售金融资产	-	-
7	银行存款和结算备付金合计	27,200,898.66	9.66
8	其他各项资产	2,539,154.71	0.90
9	合计	281,666,430.69	100.00

8.2 报告期末按行业分类的股票投资组合

8.2.1 报告期末按行业分类的境内股票投资组合

金额单位：人民币元

代码	行业类别	公允价值（元）	占基金资产净值比例（%）
A	农、林、牧、渔业	-	-
B	采矿业	42,366.24	0.02
C	制造业	247,473,554.15	89.57
D	电力、热力、燃气及水生产和供应业	-	-
E	建筑业	-	-
F	批发和零售业	26,694.44	0.01
G	交通运输、仓储和邮政业	-	-
H	住宿和餐饮业	-	-
I	信息传输、软件和信息技术服务业	4,352,294.80	1.58
J	金融业	-	-
K	房地产业	-	-
L	租赁和商务服务业	-	-
M	科学研究和技术服务业	31,467.69	0.01
N	水利、环境和公共设施管理业	-	-
O	居民服务、修理和其他服务业	-	-
P	教育	-	-
Q	卫生和社会工作	-	-
R	文化、体育和娱乐业	-	-
S	综合	-	-
	合计	251,926,377.32	91.18

8.2.2 报告期末按行业分类的港股通投资股票投资组合

注：无。

8.3 期末按公允价值占基金资产净值比例大小排序的所有股票投资明细

金额单位：人民币元

序号	股票代码	股票名称	数量 (股)	公允价值 (元)	占基金资产净值比例 (%)
1	603119	浙江荣泰	206,600	23,897,422.00	8.65
2	603319	美湖股份	437,320	15,997,165.60	5.79
3	603667	五洲新春	211,600	14,807,768.00	5.36
4	688698	伟创电气	138,767	13,721,280.96	4.97
5	301550	斯菱智驱	92,837	12,876,491.90	4.66
6	688322	奥比中光	141,282	12,668,756.94	4.59
7	300115	长盈精密	223,000	10,369,500.00	3.75
8	601100	恒立液压	84,000	9,232,440.00	3.34
9	300953	震裕科技	53,680	9,019,313.60	3.26
10	301345	涛涛车业	31,200	7,841,184.00	2.84
11	002048	宁波华翔	177,000	5,568,420.00	2.02
12	301413	安培龙	36,100	4,866,280.00	1.76
13	605133	嵘泰股份	129,420	4,437,811.80	1.61
14	300680	隆盛科技	77,400	4,324,338.00	1.57
15	300433	蓝思科技	139,900	4,234,773.00	1.53
16	601689	拓普集团	53,500	4,129,130.00	1.49
17	002850	科达利	25,600	4,041,216.00	1.46
18	300695	兆丰股份	34,100	3,412,046.00	1.23
19	002126	银轮股份	89,600	3,386,880.00	1.23
20	003021	兆威机电	26,900	3,340,442.00	1.21
21	300952	恒辉安防	80,600	3,294,122.00	1.19
22	603179	新泉股份	44,400	3,280,272.00	1.19
23	300984	金沃股份	36,680	3,113,398.40	1.13
24	301196	唯科科技	38,400	3,093,888.00	1.12
25	603950	长源东谷	101,600	2,941,320.00	1.06
26	002050	三花智控	52,600	2,909,306.00	1.05
27	603286	日盈电子	40,500	2,800,980.00	1.01
28	688059	华锐精密	34,649	2,726,876.30	0.99
29	603416	信捷电气	48,500	2,678,655.00	0.97
30	688386	泛亚微透	30,542	2,675,479.20	0.97
31	300007	汉威科技	48,000	2,572,800.00	0.93
32	002384	东山精密	30,100	2,547,965.00	0.92
33	605488	福莱新材	71,500	2,456,025.00	0.89
34	688661	和林微纳	47,279	2,447,161.04	0.89
35	688025	杰普特	15,981	2,262,430.17	0.82
36	300969	恒帅股份	18,000	2,226,600.00	0.81
37	002472	双环传动	46,900	2,223,529.00	0.80
38	600699	均胜电子	69,300	2,173,248.00	0.79
39	300421	力星股份	56,100	2,063,358.00	0.75

40	301529	福赛科技	16,800	1,900,080.00	0.69
41	000700	模塑科技	131,700	1,893,846.00	0.69
42	605128	上海沿浦	48,500	1,787,710.00	0.65
43	301225	恒勃股份	10,800	1,787,400.00	0.65
44	002837	英维克	16,700	1,785,063.00	0.65
45	688109	品茗科技	13,880	1,764,148.00	0.64
46	603013	亚普股份	69,400	1,712,098.00	0.62
47	688676	金盘科技	18,145	1,639,219.30	0.59
48	002664	信质集团	63,800	1,528,648.00	0.55
49	601138	工业富联	23,400	1,451,970.00	0.53
50	603786	科博达	18,300	1,429,230.00	0.52
51	688210	统联精密	25,004	1,383,221.28	0.50
52	002448	中原内配	105,700	1,366,701.00	0.49
53	002600	领益智造	85,500	1,328,670.00	0.48
54	603166	福达股份	77,300	1,213,610.00	0.44
55	600835	上海机电	36,900	1,107,369.00	0.40
56	300432	富临精工	62,700	1,047,090.00	0.38
57	688629	华丰科技	9,754	975,985.24	0.35
58	300652	雷迪克	12,700	696,722.00	0.25
59	688795	摩尔线程	886	368,593.72	0.13
60	688802	沐曦股份	699	279,180.60	0.10
61	002536	飞龙股份	7,400	219,780.00	0.08
62	688807	优迅股份	1,019	185,581.22	0.07
63	688783	西安奕材	2,890	53,060.40	0.02
64	001280	中国铀业	934	42,366.24	0.02
65	688765	禾元生物	743	39,096.66	0.01
66	301656	联合动力	1,359	34,600.14	0.01
67	688759	必贝特	1,366	34,300.26	0.01
68	688790	昂瑞微	168	19,687.92	0.01
69	301638	南网数字	1,080	15,346.80	0.01
70	688809	强一股份	75	15,248.25	0.01
71	688727	恒坤新材	428	14,924.36	0.01
72	301563	云汉芯城	110	14,705.90	0.01
73	301632	广东建科	514	12,171.52	0.00
74	301584	建发致新	447	11,988.54	0.00
75	301687	新广益	195	10,606.05	0.00
76	001386	马可波罗	528	9,783.84	0.00
77	688796	百奥赛图	226	9,548.50	0.00
78	301667	纳百川	151	8,617.57	0.00
79	688805	健信超导	265	8,578.05	0.00
80	301668	昊创瑞通	165	7,392.00	0.00
81	301449	天溯计量	112	7,305.76	0.00
82	301575	艾芬达	126	6,243.30	0.00

83	601026	道生天合	413	5,897.64	0.00
84	603175	超颖电子	115	5,584.40	0.00
85	001369	双欣环保	412	5,310.68	0.00
86	603248	锡华科技	235	3,830.50	0.00
87	603092	德力佳	67	3,729.22	0.00
88	603370	华新精科	75	3,476.25	0.00
89	603376	大明电子	111	2,909.31	0.00
90	603334	丰倍生物	88	2,888.16	0.00
91	001285	瑞立科密	49	2,747.92	0.00
92	001396	誉帆科技	69	2,441.91	0.00

8.4 报告期内股票投资组合的重大变动

8.4.1 累计买入金额超出期初基金资产净值 2%或前 20 名的股票明细

金额单位：人民币元

序号	股票代码	股票名称	本期累计买入金额	占期初基金资产净值比例(%)
1	603809	豪能股份	15,134,408.42	54.14
2	603667	五洲新春	13,094,800.82	46.84
3	603319	美湖股份	12,696,334.15	45.42
4	603166	福达股份	12,460,185.00	44.57
5	688698	伟创电气	11,440,306.33	40.92
6	603119	浙江荣泰	11,417,051.10	40.84
7	601100	恒立液压	10,965,387.43	39.23
8	603950	长源东谷	9,431,662.00	33.74
9	300953	震裕科技	9,241,165.40	33.06
10	301345	涛涛车业	9,237,596.00	33.04
11	688322	奥比中光	9,202,818.09	32.92
12	600699	均胜电子	9,187,426.80	32.86
13	002779	中坚科技	8,781,231.00	31.41
14	605133	嵘泰股份	8,279,673.00	29.62
15	300115	长盈精密	7,952,465.80	28.45
16	301225	恒勃股份	7,893,906.00	28.24
17	002850	科达利	7,730,262.00	27.65
18	300984	金沃股份	7,482,317.00	26.77
19	603179	新泉股份	7,475,416.96	26.74
20	301550	斯菱智驱	7,340,972.50	26.26
21	300652	雷迪克	7,241,573.00	25.90
22	300680	隆盛科技	6,349,835.40	22.71
23	002048	宁波华翔	6,058,642.00	21.67
24	603579	荣泰健康	6,039,056.36	21.60
25	601689	拓普集团	6,027,746.00	21.56
26	688279	峰昭科技	5,865,867.72	20.98
27	603109	神驰机电	5,462,963.80	19.54
28	002965	祥鑫科技	5,396,300.50	19.30

29	300433	蓝思科技	5,264,316.00	18.83
30	002126	银轮股份	4,982,108.00	17.82
31	301413	安培龙	4,589,655.00	16.42
32	605488	福莱新材	4,443,676.00	15.90
33	300733	西菱动力	4,440,202.00	15.88
34	688059	华锐精密	4,333,538.28	15.50
35	603786	科博达	4,254,941.00	15.22
36	300938	信测标准	4,254,848.76	15.22
37	301196	唯科科技	4,136,345.00	14.80
38	688577	浙海德曼	4,114,485.57	14.72
39	002765	蓝黛科技	4,014,257.00	14.36
40	301261	恒工精密	3,950,315.00	14.13
41	600592	龙溪股份	3,932,223.00	14.07
42	301013	利和兴	3,781,081.00	13.53
43	603275	众辰科技	3,774,427.00	13.50
44	300007	汉威科技	3,700,123.92	13.24
45	002664	信质集团	3,662,783.00	13.10
46	603286	日盈电子	3,654,112.00	13.07
47	002896	中大力德	3,628,490.00	12.98
48	300695	兆丰股份	3,453,301.00	12.35
49	003021	兆威机电	3,371,304.00	12.06
50	002050	三花智控	3,325,050.00	11.89
51	603416	信捷电气	3,029,084.00	10.84
52	300432	富临精工	2,944,897.00	10.53
53	688648	中邮科技	2,931,862.08	10.49
54	300100	双林股份	2,928,474.00	10.48
55	301008	宏昌科技	2,782,941.00	9.96
56	301529	福赛科技	2,716,095.00	9.72
57	688519	南亚新材	2,713,160.00	9.71
58	300952	恒辉安防	2,712,605.00	9.70
59	300476	胜宏科技	2,658,012.00	9.51
60	603013	亚普股份	2,417,141.00	8.65
61	002472	双环传动	2,380,296.00	8.51
62	688661	和林微纳	2,333,953.80	8.35
63	688025	杰普特	2,312,856.36	8.27
64	002448	中原内配	2,282,584.00	8.17
65	688386	泛亚微透	2,234,768.14	7.99
66	300382	斯莱克	2,170,805.36	7.77
67	301307	美利信	2,145,696.00	7.68
68	002384	东山精密	2,123,925.18	7.60
69	003033	征和工业	2,119,872.00	7.58
70	605088	冠盛股份	2,114,350.00	7.56
71	688655	迅捷兴	2,094,863.09	7.49

72	001359	平安电工	2,070,054.08	7.40
73	300486	东杰智能	2,038,998.00	7.29
74	688282	理工导航	2,009,980.39	7.19
75	605288	凯迪股份	1,982,166.30	7.09
76	001309	德明利	1,899,323.00	6.79
77	605128	上海沿浦	1,873,246.00	6.70
78	300539	横河精密	1,862,124.00	6.66
79	688109	品茗科技	1,848,710.64	6.61
80	603228	景旺电子	1,833,582.00	6.56
81	601208	东材科技	1,833,506.00	6.56
82	300502	新易盛	1,831,766.00	6.55
83	300969	恒帅股份	1,744,829.00	6.24
84	300421	力星股份	1,742,092.00	6.23
85	002857	三晖电气	1,722,194.00	6.16
86	600835	上海机电	1,637,911.00	5.86
87	603278	大业股份	1,579,473.00	5.65
88	688210	统联精密	1,551,942.85	5.55
89	600480	凌云股份	1,476,962.00	5.28
90	301398	星源卓镁	1,472,996.00	5.27
91	688676	金盘科技	1,444,425.38	5.17
92	301210	金杨精密	1,441,486.00	5.16
93	603893	瑞芯微	1,405,284.00	5.03
94	301125	腾亚精工	1,389,058.00	4.97
95	002600	领益智造	1,374,485.00	4.92
96	300308	中际旭创	1,326,155.00	4.74
97	300466	赛摩智能	1,324,461.00	4.74
98	000700	模塑科技	1,289,741.00	4.61
99	688255	凯尔达	1,279,101.10	4.58
100	301000	肇民科技	1,249,424.00	4.47
101	688525	佰维存储	1,246,654.71	4.46
102	001306	夏厦精密	1,246,349.00	4.46
103	603009	北特科技	1,246,028.00	4.46
104	301308	江波龙	1,229,529.00	4.40
105	688333	铂力特	1,221,883.44	4.37
106	002837	英维克	1,211,672.00	4.33
107	002997	瑞鹤模具	1,196,430.00	4.28
108	688313	仕佳光子	1,192,029.76	4.26
109	688708	佳驰科技	1,124,544.00	4.02
110	688116	天奈科技	1,059,805.92	3.79
111	688017	绿的谐波	1,053,391.52	3.77
112	603089	正裕工业	1,042,533.00	3.73
113	603583	捷昌驱动	1,032,258.00	3.69
114	300918	南山智尚	1,021,747.00	3.65

115	688556	高测股份	1,017,077.03	3.64
116	301525	儒竞科技	1,008,347.00	3.61
117	603666	亿嘉和	993,714.00	3.55
118	300258	精锻科技	991,372.00	3.55
119	300747	锐科激光	989,480.40	3.54
120	603683	晶华新材	967,833.00	3.46
121	301187	欧圣电气	934,072.40	3.34
122	601138	工业富联	905,504.00	3.24
123	002979	雷赛智能	898,090.00	3.21
124	688199	久日新材	889,862.45	3.18
125	000062	深圳华强	874,698.00	3.13
126	688306	均普智能	863,449.13	3.09
127	688507	索辰科技	852,390.99	3.05
128	301160	翔楼新材	847,667.00	3.03
129	301119	正强股份	847,483.00	3.03
130	300275	梅安森	842,448.00	3.01
131	301368	丰立智能	839,202.00	3.00
132	300815	玉禾田	786,610.93	2.81
133	301360	荣旗科技	785,721.00	2.81
134	301377	鼎泰高科	780,097.00	2.79
135	600114	东睦股份	777,606.00	2.78
136	300718	长盛轴承	733,615.00	2.62
137	000657	中钨高新	729,768.00	2.61
138	603728	鸣志电器	720,506.46	2.58
139	605208	永茂泰	714,870.00	2.56
140	002414	高德红外	708,438.00	2.53
141	603507	振江股份	705,024.00	2.52
142	002860	星帅尔	701,531.00	2.51
143	001339	智微智能	692,550.00	2.48
144	688400	凌云光	665,244.78	2.38
145	688629	华丰科技	636,202.66	2.28
146	002241	歌尔股份	631,180.00	2.26
147	003017	大洋生物	628,404.00	2.25
148	688722	同益中	616,694.09	2.21
149	688018	乐鑫科技	613,182.78	2.19
150	300916	朗特智能	602,582.00	2.16
151	603915	国茂股份	594,324.00	2.13
152	688003	天准科技	588,373.85	2.10
153	688071	华依科技	568,801.94	2.03
154	300488	恒锋工具	564,473.00	2.02

注：买入金额按买卖成交金额（成交单价乘以成交数量）填列，不考虑相关交易费用。

8.4.2 累计卖出金额超出期初基金资产净值 2%或前 20 名的股票明细

金额单位：人民币元

序号	股票代码	股票名称	本期累计卖出金额	占期初基金资产净值比例(%)
1	603809	豪能股份	14,851,115.10	53.12
2	002779	中坚科技	11,971,431.00	42.82
3	603166	福达股份	11,925,300.00	42.66
4	301345	涛涛车业	9,026,620.00	32.29
5	301225	恒勃股份	7,900,600.00	28.26
6	300652	雷迪克	6,837,728.00	24.46
7	600699	均胜电子	6,261,487.00	22.40
8	603950	长源东谷	5,806,774.00	20.77
9	688279	峰昭科技	5,721,378.73	20.47
10	300100	双林股份	5,505,125.18	19.69
11	603667	五洲新春	5,449,426.00	19.49
12	300984	金沃股份	5,430,714.00	19.43
13	603109	神驰机电	5,339,207.00	19.10
14	605133	嵘泰股份	5,210,636.00	18.64
15	002965	祥鑫科技	5,188,388.20	18.56
16	603579	荣泰健康	5,135,807.00	18.37
17	603119	浙江荣泰	4,903,660.00	17.54
18	002896	中大力德	4,656,552.40	16.66
19	300733	西菱动力	4,504,770.00	16.11
20	688577	浙海德曼	4,384,108.57	15.68
21	002765	蓝黛科技	4,332,907.00	15.50
22	300502	新易盛	3,985,789.00	14.26
23	600592	龙溪股份	3,955,738.00	14.15
24	603179	新泉股份	3,745,862.00	13.40
25	300476	胜宏科技	3,610,251.16	12.91
26	300938	信测标准	3,429,300.00	12.27
27	603275	众辰科技	3,378,939.00	12.09
28	688059	华锐精密	3,166,832.02	11.33
29	300953	震裕科技	3,131,060.00	11.20
30	601689	拓普集团	3,126,265.00	11.18
31	601100	恒立液压	3,075,094.00	11.00
32	688519	南亚新材	3,067,265.74	10.97
33	301261	恒工精密	3,053,676.00	10.92
34	002850	科达利	2,916,138.00	10.43
35	301013	利和兴	2,784,526.00	9.96
36	688648	中邮科技	2,567,631.03	9.18
37	003021	兆威机电	2,567,076.00	9.18
38	301008	宏昌科技	2,486,762.00	8.90
39	603228	景旺电子	2,462,918.00	8.81
40	002050	三花智控	2,418,826.00	8.65
41	688282	理工导航	2,299,020.03	8.22
42	300680	隆盛科技	2,243,883.00	8.03

43	002664	信质集团	2,242,764.00	8.02
44	300308	中际旭创	2,174,568.00	7.78
45	002857	三晖电气	2,123,407.00	7.60
46	605488	福莱新材	2,110,104.00	7.55
47	301000	肇民科技	2,105,830.00	7.53
48	605088	冠盛股份	2,098,348.00	7.51
49	002126	银轮股份	2,093,831.00	7.49
50	300432	富临精工	2,091,703.00	7.48
51	603286	日盈电子	2,085,359.00	7.46
52	001359	平安电工	2,051,405.00	7.34
53	003033	征和工业	2,040,365.44	7.30
54	300539	横河精密	2,000,863.00	7.16
55	601208	东材科技	1,996,573.00	7.14
56	603786	科博达	1,904,551.00	6.81
57	300382	斯莱克	1,837,273.00	6.57
58	688655	迅捷兴	1,819,986.67	6.51
59	301307	美利信	1,787,343.00	6.39
60	301550	斯菱智驱	1,769,744.00	6.33
61	605288	凯迪股份	1,767,111.00	6.32
62	688017	绿的谐波	1,751,417.81	6.27
63	300486	东杰智能	1,711,188.00	6.12
64	688313	仕佳光子	1,698,529.90	6.08
65	300433	蓝思科技	1,513,462.00	5.41
66	600480	凌云股份	1,452,391.60	5.20
67	603009	北特科技	1,439,633.00	5.15
68	001309	德明利	1,438,478.75	5.15
69	603893	瑞芯微	1,413,721.06	5.06
70	300007	汉威科技	1,375,178.00	4.92
71	688525	佰维存储	1,374,457.90	4.92
72	301308	江波龙	1,369,544.56	4.90
73	603728	鸣志电器	1,359,039.00	4.86
74	002448	中原内配	1,349,880.00	4.83
75	301398	星源卓镁	1,340,654.00	4.80
76	603278	大业股份	1,325,274.00	4.74
77	300466	赛摩智能	1,319,529.00	4.72
78	301125	腾亚精工	1,311,098.00	4.69
79	603683	晶华新材	1,294,229.00	4.63
80	301210	金杨精密	1,267,190.71	4.53
81	600835	上海机电	1,204,571.00	4.31
82	001306	夏厦精密	1,200,097.00	4.29
83	301196	唯科科技	1,196,243.00	4.28
84	603089	正裕工业	1,154,636.00	4.13
85	688255	凯尔达	1,089,804.35	3.90

86	603920	世运电路	1,088,970.00	3.90
87	002241	歌尔股份	1,076,588.00	3.85
88	603583	捷昌驱动	1,055,117.00	3.77
89	688708	佳驰科技	1,050,909.60	3.76
90	603013	亚普股份	1,043,544.00	3.73
91	002881	美格智能	1,020,368.00	3.65
92	002997	瑞鹄模具	1,008,283.00	3.61
93	688322	奥比中光	985,127.20	3.52
94	688116	天奈科技	984,093.85	3.52
95	301529	福赛科技	977,271.00	3.50
96	300918	南山智尚	974,597.00	3.49
97	688333	铂力特	951,091.99	3.40
98	300747	锐科激光	945,232.00	3.38
99	002979	雷赛智能	938,533.00	3.36
100	601127	赛力斯	927,134.00	3.32
101	603319	美湖股份	926,686.00	3.31
102	301525	儒竞科技	926,255.00	3.31
103	603666	亿嘉和	921,467.00	3.30
104	688556	高测股份	919,526.22	3.29
105	000062	深圳华强	915,386.00	3.27
106	002414	高德红外	911,382.00	3.26
107	300718	长盛轴承	891,080.00	3.19
108	300258	精锻科技	861,000.00	3.08
109	688199	久日新材	853,785.82	3.05
110	600114	东睦股份	839,560.00	3.00
111	301187	欧圣电气	831,423.00	2.97
112	300916	朗特智能	814,930.40	2.92
113	301119	正强股份	790,006.00	2.83
114	000657	中钨高新	788,224.00	2.82
115	300275	梅安森	781,484.00	2.80
116	301413	安培龙	780,670.00	2.79
117	301368	丰立智能	769,069.00	2.75
118	300580	贝斯特	768,077.00	2.75
119	688160	步科股份	757,300.94	2.71
120	301596	瑞迪智驱	749,389.00	2.68
121	301160	翔楼新材	744,716.00	2.66
122	301377	鼎泰高科	723,815.00	2.59
123	688722	同益中	684,495.67	2.45
124	688507	索辰科技	673,529.95	2.41
125	688306	均普智能	658,086.48	2.35
126	605208	永茂泰	657,857.00	2.35
127	301360	荣旗科技	643,564.00	2.30
128	002860	星帅尔	631,271.00	2.26

129	603596	伯特利	629,605.00	2.25
130	688127	蓝特光学	626,958.88	2.24
131	603507	振江股份	625,764.00	2.24
132	003017	大洋生物	620,807.00	2.22
133	300809	华辰装备	620,600.00	2.22
134	001339	智微智能	613,992.00	2.20
135	300395	菲利华	584,722.00	2.09
136	300815	玉禾田	578,439.00	2.07
137	688220	翱捷科技	573,567.41	2.05

注：卖出金额按买卖成交金额（成交单价乘以成交数量）填列，不考虑相关交易费用。

8.4.3 买入股票的成本总额及卖出股票的收入总额

单位：人民币元

买入股票成本（成交）总额	498,572,500.78
卖出股票收入（成交）总额	343,111,135.19

注：买入股票成本和卖出股票收入均按买卖成交金额（成交单价乘以成交数量）填列，不考虑相关交易费用。

8.5 期末按债券品种分类的债券投资组合

注：无。

8.6 期末按公允价值占基金资产净值比例大小排序的前五名债券投资明细

注：无。

8.7 期末按公允价值占基金资产净值比例大小排序的所有资产支持证券投资明细

注：无。

8.8 报告期末按公允价值占基金资产净值比例大小排序的前五名贵金属投资明细

注：无。

8.9 期末按公允价值占基金资产净值比例大小排序的前五名权证投资明细

注：无。

8.10 本基金投资股指期货的投资政策

本基金尚未在基金合同中明确股指期货的投资策略、比例限制、信息披露方式等，暂不参与股指期货交易。

8.11 报告期末本基金投资的国债期货交易情况说明

8.11.1 本期国债期货投资政策

本基金尚未在基金合同中明确国债期货的投资策略、比例限制、信息披露方式等，暂不参与国债期货交易。

8.11.2 本期国债期货投资评价

本报告期内，本基金国债期货投资情况符合既定的投资政策和投资目的。

8.12 投资组合报告附注

8.12.1 基金投资的前十名证券的发行主体本期是否出现被监管部门立案调查，或在报告编制日前一年内受到公开谴责、处罚的情形

本报告期本基金投资的前十名证券除浙江五洲新春集团股份有限公司、浙江涛涛车业股份有限公司发行主体外，其他证券的发行主体未出现被监管部门立案调查、或在报告编制日前一年内受到公开谴责、处罚的情形。

浙江五洲新春集团股份有限公司在报告编制日前一年内曾受到通报批评。

浙江涛涛车业股份有限公司在报告编制日前一年内曾受到处罚。

以上发行主体涉及证券的投资已执行内部严格的投资决策流程，符合法律法规和公司制度的规定。

8.12.2 基金投资的前十名股票是否超出基金合同规定的备选股票库

本基金投资的前十名股票中，未有投资于超出基金合同规定备选股票库之外股票。

8.12.3 期末其他各项资产构成

单位：人民币元

序号	名称	金额
1	存出保证金	54,432.75
2	应收清算款	-
3	应收股利	-
4	应收利息	-
5	应收申购款	2,463,352.96
6	其他应收款	21,369.00
7	待摊费用	-
8	其他	-
9	合计	2,539,154.71

8.12.4 期末持有的处于转股期的可转换债券明细

注：无。

8.12.5 期末前十名股票中存在流通受限情况的说明

注：无。

8.12.6 投资组合报告附注的其他文字描述部分

由于四舍五入的原因，分项之和与合计项之间可能存在尾差。

§ 9 基金份额持有人信息

9.1 期末基金份额持有人户数及持有人结构

份额单位：份

份额级别	持有人户数 (户)	户均持有的基金份额	持有人结构			
			机构投资者		个人投资者	
			持有份额	占总份额比例 (%)	持有份额	占总份额比例 (%)
长城久鑫混合 A	2,717	21,174.59	-	-	57,531,356.59	100.00
长城久鑫混合 C	5,942	8,964.20	42,301,954.06	79.42	10,963,346.38	20.58
合计	8,659	12,795.55	42,301,954.06	38.18	68,494,702.97	61.82

注：上述机构/个人投资者持有份额占总份额比例的计算中，对下属分级基金，比例的分母采用各自级别的份额，对合计数，比例的分母采用下属分级基金份额的合计数（即期末基金份额总额）。

9.2 期末基金管理人的从业人员持有本基金的情况

项目	份额级别	持有份额总数 (份)	占基金总份额比例 (%)
基金管理人所有从业人员持有本基金	长城久鑫混合 A	87,182.89	0.1515
	长城久鑫混合 C	292,991.93	0.5501
	合计	380,174.82	0.3431

注：上述基金管理人的从业人员持有基金占基金总份额比例的计算中，对下属分级基金，比例的分母采用各自级别的份额，对合计数，比例的分母采用下属分级基金份额的合计数（即期末基金份额总额）。

9.3 期末基金管理人的从业人员持有本开放式基金份额总量区间情况

项目	份额级别	持有基金份额总量的数量区间 (万份)
本公司高级管理人员、基金投资和研发部门负责人持有本开放式基金	长城久鑫混合 A	0~10
	长城久鑫混合 C	10~50
	合计	10~50
本基金基金经理持有本开放式基金	长城久鑫混合 A	0~10
	长城久鑫混合 C	0

	合计	0~10
--	----	------

注：同时为基金管理人高级管理人员和基金经理的，分别计算在内。

9.4 期末兼任私募资产管理计划投资经理的基金经理本人及其直系亲属持有本人管理的产品情况

注：本报告期期末无基金经理兼任投资经理的情况。

§ 10 开放式基金份额变动

单位：份

项目	长城久鑫混合 A	长城久鑫混合 C
基金合同生效日 (2018 年 6 月 22 日) 基金份额总额	260,240,448.00	-
本报告期期初基金 份额总额	20,720,624.14	112,086.51
本报告期基金总申 购份额	131,263,090.96	151,309,197.32
减：本报告期基金 总赎回份额	94,452,358.51	98,155,983.39
本报告期基金拆分 变动份额	-	-
本报告期末基金 份额总额	57,531,356.59	53,265,300.44

§ 11 重大事件揭示

11.1 基金份额持有人大会决议

本基金本报告期内无基金份额持有人大会决议。

11.2 基金管理人、基金托管人的专门基金托管部门的重大人事变动

1、基金管理人重大人事变动：

(1) 自 2025 年 12 月 4 日起，车君女士不再担任公司副总经理。

(2) 期后事项：自 2026 年 3 月 25 日起，邱春杨不再担任公司总经理，聘任祝函为公司总经理，同时解聘其公司督察长职务。在公司新任督察长正式任职之前，由祝函代为履行公司督察长职务。

2、基金托管人的专门基金托管部门的重大人事变动：

本报告期内，经中国银行股份有限公司研究决定，聘任边济东先生为资产托管部总经理。

上述人事变动已按相关规定备案、公告。

11.3 涉及基金管理人、基金财产、基金托管业务的诉讼

本基金本报告期内无涉及本基金管理人、基金财产、基金托管业务的诉讼事项。

11.4 基金投资策略的改变

本基金本报告期投资策略无改变。

11.5 为基金进行审计的会计师事务所情况

- 1、本期未有改聘会计师事务所。
- 2、本基金本报告期应支付给会计师事务所的报酬为 32,877.00 元人民币。
- 3、目前为本基金提供审计服务的会计师事务所为安永华明会计师事务所(特殊普通合伙)，为本基金提供审计服务自本基金合同生效日持续至本报告期。

11.6 管理人、托管人及相关从业人员受调查或处罚等情况

11.6.1 管理人受调查或处罚等情况

管理人受调查或处罚等情况 1	内容
受到调查或处罚等措施的主体	管理人
受到调查或处罚等措施的时间	2025 年 10 月 31 日
采取调查或处罚等措施的机构	中国证监会深圳监管局
受到调查或处罚等措施类型	行政监管措施
受到的具体措施类型	责令改正并暂停受理相关产品注册申请 3 个月
受到调查或处罚等措施的原因	合规内控
受到处罚的依据	《公开募集证券投资基金管理人监督管理办法》《公开募集证券投资基金销售机构监督管理办法》
管理人采取整改措施的情况（如提出整改意见）	已按照相关要求完成了优化相关制度流程等整改工作，并经相关机构验收通过
其他	无

11.6.2 管理人相关从业人员受调查或处罚等情况

管理人相关从业人员受调查或处罚等情况 1	内容
受到调查或处罚等措施的主体	高级管理人员 1；高级管理人员 2
受到调查或处罚等措施的时间	2025 年 10 月 27 日
采取调查或处罚等措施的机构	中国证监会深圳监管局
受到调查或处罚等措施类型	行政监管措施
受到的具体措施类型	监管谈话；出具警示函
受到调查或处罚等措施的原因	合规内控
受到处罚的依据	《公开募集证券投资基金管理人监督管理办法》《公开募集证券投资基金销售机构监督管理办法》
管理人采取整改措施的情况（如提出整改意见）	已按照相关要求完成了优化相关制度流程等整改工作，并经相关机构验收通过
其他	无

11.6.3 托管人受调查或处罚等情况

注：本报告期内，本基金托管人的基金托管业务履职不涉及受调查或处罚等情况。

11.6.4 托管人相关从业人员受调查或处罚等情况

注：本报告期内，本基金托管人相关从业人员的基金托管业务履职不涉及受调查或处罚等情况。

11.7 基金租用证券公司交易单元的有关情况

11.7.1 基金租用证券公司交易单元进行股票投资及佣金支付情况

金额单位：人民币元

券商名称	交易单元数量	股票交易		应支付该券商的佣金		备注
		成交金额	占当期股票成交总额的比例 (%)	佣金	占当期佣金总量的比例 (%)	
开源证券	2	391,449,304.22	46.59	178,461.90	46.59	未变更
浙商证券	1	120,251,903.39	14.31	54,823.01	14.31	未变更
国信证券	2	98,344,386.94	11.70	44,833.89	11.70	未变更
华福证券	2	77,836,599.05	9.26	35,486.26	9.26	未变更
华泰证券	1	57,380,767.66	6.83	26,160.00	6.83	未变更
中泰证券	2	46,266,406.12	5.51	21,092.91	5.51	未变更
申万宏源	1	42,021,719.10	5.00	19,157.57	5.00	未变更
东方财富	2	6,695,933.26	0.80	3,052.35	0.80	未变更
长城证券	3	-	-	-	-	本期报告退租2个
长江证券	2	-	-	-	-	未变更
东北证券	2	-	-	-	-	未变更
东方证券	2	-	-	-	-	本期报告新增1个
方正证券	2	-	-	-	-	未变更

光大证券	1	-	-	-	-	未变更
广发证券	1	-	-	-	-	未变更
国泰海通	2	-	-	-	-	未变更
华西证券	-	-	-	-	-	本期报告 退租 1个
华鑫证券	-	-	-	-	-	本期报告 退租 2个
麦高证券	-	-	-	-	-	本期报告 退租 1个
平安证券	1	-	-	-	-	未变更
山西证券	2	-	-	-	-	未变更
上海证券	2	-	-	-	-	未变更
申港证券	-	-	-	-	-	本期报告 退租 2个
天风证券	1	-	-	-	-	未变更
万联证券	1	-	-	-	-	未变更
信达证券	1	-	-	-	-	未变更
粤开证券	-	-	-	-	-	本期报告 退租 2个
招商证券股份有限公司	-	-	-	-	-	本期报告 退租 1个
中信证券	-	-	-	-	-	本期报告

						退租 2 个
--	--	--	--	--	--	-----------

注：选择证券公司参与证券交易的标准和程序：

公司设立了券商服务评价协调小组，建立了完善的证券公司选择、协议签署、证券公司服务评价、交易佣金分配等的管理机制和流程，并禁止上述业务环节与证券公司的基金销售规模、保有规模挂钩，且基金销售业务人员不得参与上述业务环节。督察长对上述业务环节进行合规性审查。

1、选择标准

公司选择证券公司参与证券交易的标准主要包含以下几方面：

- (1) 财务状况良好，各项财务指标显示证券公司经营状况稳定；
- (2) 经营行为规范，能满足基金运作的合法、合规需求；
- (3) 合规风控能力较强，内部管理规范、严格，具备健全的内控制度和安全的交易环境，能有效保护客户权益；
- (4) 交易服务能力较强，具备基金运作所需的高效、安全的通讯条件、交易设施和信息服
- 务；
- (5) 研究服务能力较强，能及时为基金提供高质量的研究咨询服务。

2、选择程序

公司选择证券公司参与证券交易的程序主要包括：

- (1) 对拟入库证券公司进行审慎调查，经内部审议通过后将证券公司加入公司证券公司库；
- (2) 按照公司审批流程，与证券公司签订交易单元租用或经纪服务等协议；
- (3) 业务部门与证券公司办理完成交易单元租用、交易系统测试和对接等交易前准备工作，通知各相关部门和托管行启用证券公司交易。

11.7.2 基金租用证券公司交易单元进行其他证券投资的情况

金额单位：人民币元

券商名称	债券交易		债券回购交易		权证交易	
	成交金额	占当期债券成交总额的比例 (%)	成交金额	占当期债券回购成交总额的比例 (%)	成交金额	占当期权证成交总额的比例 (%)
开源证券	31,084.85	0.67	-	-	-	-

浙商证 券	-	-	-	-	-	-
国信证 券	-	-	-	-	-	-
华福证 券	-	-	-	-	-	-
华泰证 券	-	-	5,300,000.00	75.71	-	-
中泰证 券	4,603,910. 00	99.33	1,700,000.00	24.29	-	-
申万宏 源	-	-	-	-	-	-
东方财 富	-	-	-	-	-	-
长城证 券	-	-	-	-	-	-
长江证 券	-	-	-	-	-	-
东北证 券	-	-	-	-	-	-
东方证 券	-	-	-	-	-	-
方正证 券	-	-	-	-	-	-
光大证 券	-	-	-	-	-	-
广发证 券	-	-	-	-	-	-
国泰海 通	-	-	-	-	-	-
华西证 券	-	-	-	-	-	-
华鑫证 券	-	-	-	-	-	-
麦高证 券	-	-	-	-	-	-
平安证 券	-	-	-	-	-	-
山西证 券	-	-	-	-	-	-
上海证 券	-	-	-	-	-	-
申港证 券	-	-	-	-	-	-

天风证 券	-	-	-	-	-	-
万联证 券	-	-	-	-	-	-
信达证 券	-	-	-	-	-	-
粤开证 券	-	-	-	-	-	-
招商证 券股份 有限公 司	-	-	-	-	-	-
中信证 券	-	-	-	-	-	-

11.8 其他重大事件

序号	公告事项	法定披露方式	法定披露日期
1	长城基金管理有限公司关于调整旗下基金所持停牌股票估值方法的公告	中国证监会规定报刊及网站	2025年1月22日
2	长城基金管理有限公司旗下公募基金通过证券公司证券交易及佣金支付情况（2024年度）	中国证监会规定报刊及网站	2025年3月29日
3	长城基金管理有限公司关于提醒投资者谨防金融诈骗的风险提示公告	中国证监会规定报刊及网站	2025年5月9日
4	长城基金管理有限公司关于终止民商基金销售（上海）有限公司办理本公司旗下基金销售业务的公告	中国证监会规定报刊及网站	2025年6月10日
5	长城基金管理有限公司关于旗下基金估值调整情况的公告	中国证监会规定报刊及网站	2025年6月25日
6	长城基金管理有限公司关于调整旗下基金所持停牌股票估值方法的公告	中国证监会规定报刊及网站	2025年8月19日
7	长城基金管理有限公司关于调整旗下基金所持停牌股票估值方法的公告	中国证监会规定报刊及网站	2025年8月23日
8	长城基金管理有限公司关于调整旗下基金所持停牌股票估值方法的公告	中国证监会规定报刊及网站	2025年9月4日
9	长城基金管理有限公司关于调整旗下基金所持停牌股票估值方法的公告	中国证监会规定报刊及网站	2025年9月5日
10	长城基金管理有限公司关于旗下基金估值调整情况的公告	中国证监会规定报刊及网站	2025年9月24日
11	长城基金管理有限公司关于提醒投	中国证监会规定报刊及	2025年11月11日

	投资者警惕不法分子冒用本公司名义进行诈骗活动的公告	网站	
12	长城基金管理有限公司关于旗下部分公开募集证券投资基金可投资北交所上市股票及相关风险提示性公告	中国证监会规定报刊及网站	2025 年 11 月 22 日
13	长城基金管理有限公司高级管理人员变更公告	中国证监会规定报刊及网站	2025 年 12 月 6 日
14	长城基金管理有限公司关于调整旗下基金所持停牌股票估值方法的公告	中国证监会规定报刊及网站	2025 年 12 月 9 日
15	长城基金管理有限公司关于旗下部分公募基金产品风险等级变动的公告	中国证监会规定报刊及网站	2025 年 12 月 18 日
16	长城基金管理有限公司关于调整旗下基金所持停牌股票估值方法的公告	中国证监会规定报刊及网站	2025 年 12 月 25 日

§ 12 影响投资者决策的其他重要信息

12.1 报告期内单一投资者持有基金份额比例达到或超过 20%的情况

注：本报告期内无单一投资者持有基金份额比例达到或超过 20%的情况。

12.2 影响投资者决策的其他重要信息

本报告期内，基金管理人自 2025 年 1 月 1 日至 2025 年 3 月 6 日自主承担本基金的固定费用。

§ 13 备查文件目录

13.1 备查文件目录

- (一) 中国证监会核准长城久鑫保本混合型证券投资基金募集的文件
- (二) 《长城久鑫保本混合型证券投资基金基金合同》
- (三) 《长城久鑫灵活配置混合型证券投资基金基金合同》
- (四) 《长城久鑫灵活配置混合型证券投资基金招募说明书》
- (五) 《长城久鑫灵活配置混合型证券投资基金托管协议》
- (六) 基金管理人业务资格批件、营业执照
- (七) 基金托管人业务资格批件、营业执照
- (八) 中国证监会规定的其他文件

13.2 存放地点

基金管理人及基金托管人住所

13.3 查阅方式

投资者可在办公时间亲临上述存放地点免费查阅，如有疑问，可向本基金管理人长城基金管理有限公司咨询。

咨询电话：0755-29279188

客户服务电话：400-8868-666

网站：www.ccfund.com.cn

长城基金管理有限公司

2026年3月31日