

农银汇理金聚高等级债券型证券投资基金 2026 年第 1 季度报告

2026 年 3 月 31 日

基金管理人：农银汇理基金管理有限公司

基金托管人：中国建设银行股份有限公司

报告送出日期：2026 年 4 月 21 日

§ 1 重要提示

基金管理人的董事会及董事保证本报告所载资料不存在虚假记载、误导性陈述或重大遗漏，并对其内容的真实性、准确性和完整性承担个别及连带责任。

基金托管人中国建设银行股份有限公司根据本基金合同规定，于 2026 年 4 月 16 日复核了本报告中的财务指标、净值表现和投资组合报告等内容，保证复核内容不存在虚假记载、误导性陈述或者重大遗漏。

基金管理人承诺以诚实信用、勤勉尽责的原则管理和运用基金资产，但不保证基金一定盈利。

基金的过往业绩并不代表其未来表现。投资有风险，投资者在作出投资决策前应仔细阅读本基金的招募说明书。

本报告中财务资料未经审计。

本报告期自 2026 年 1 月 1 日起至 3 月 31 日止。

§2 基金产品概况

基金简称	农银金聚债券
基金主代码	660016
基金运作方式	契约型开放式
基金合同生效日	2020 年 6 月 29 日
报告期末基金份额总额	1,012,153,268.10 份
投资目标	本基金主要投资于高等级债券，在严格控制风险和维持基金资产安全性的基础上，力争实现超越业绩比较基准的投资收益。
投资策略	本基金通过对宏观经济形势的持续跟踪，基于对利率、信用等市场的分析和预测，综合运用久期配置策略、期限结构策略、类属配置策略、信用策略、跨市场投资策略及资产支持证券投资策略等策略，力争实现基金资产的稳健增值。
业绩比较基准	中证公司债 AAA 指数收益率×30%+中债-总财富（总值）指数收益率*60%+银行活期存款利率（税后）×10%
风险收益特征	本基金为债券型基金，其预期风险和预期收益水平高于货币型基金，低于股票型、混合型基金。
基金管理人	农银汇理基金管理有限公司
基金托管人	中国建设银行股份有限公司

§3 主要财务指标和基金净值表现

3.1 主要财务指标

单位：人民币元

主要财务指标	报告期（2026 年 1 月 1 日-2026 年 3 月 31 日）
--------	-------------------------------------

1. 本期已实现收益	2,964,168.54
2. 本期利润	5,928,333.44
3. 加权平均基金份额本期利润	0.0061
4. 期末基金资产净值	1,176,342,551.02
5. 期末基金份额净值	1.1622

注：1、本期已实现收益指基金本期利息收入、投资收益、其他收入（不含公允价值变动收益）扣除相关费用后的余额，本期利润为本期已实现收益加上本期公允价值变动收益。

2、所述基金业绩指标不包括持有人认购或交易基金的各项费用，计入费用后实际收益水平要低于所列数字。

3.2 基金净值表现

3.2.1 基金份额净值增长率及其与同期业绩比较基准收益率的比较

阶段	净值增长率 ①	净值增长率 标准差②	业绩比较基 准收益率③	业绩比较基 准收益率标 准差④	①—③	②—④
过去三个月	0.53%	0.01%	0.71%	0.03%	-0.18%	-0.02%
过去六个月	0.95%	0.01%	1.05%	0.04%	-0.10%	-0.03%
过去一年	1.73%	0.05%	1.87%	0.05%	-0.14%	0.00%
过去三年	6.77%	0.04%	11.71%	0.06%	-4.94%	-0.02%
过去五年	14.04%	0.04%	20.15%	0.05%	-6.11%	-0.01%
自基金合同 生效起至今	16.22%	0.04%	21.83%	0.06%	-5.61%	-0.02%

注：本基金基金合同生效日期为 2020 年 6 月 29 日。

3.2.2 自基金合同生效以来基金累计净值增长率变动及其与同期业绩比较基准收益率变动的比较

农银金聚债券累计净值增长率与同期业绩比较基准收益率的历史走势对比图

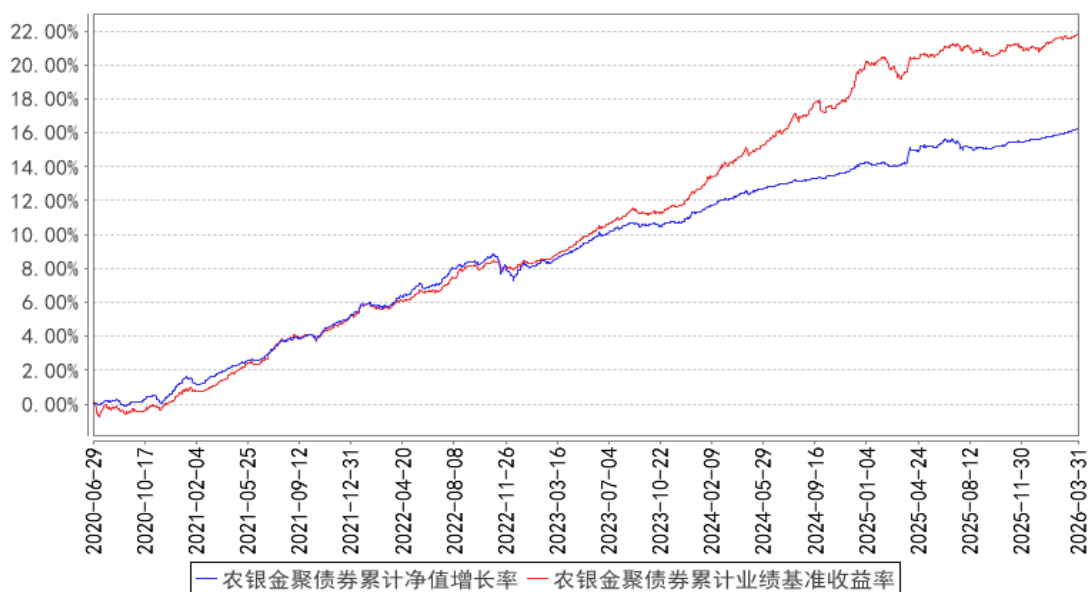

注：本基金投资于具有良好流动性的金融工具，包括国债、地方政府债、金融债、企业债、公司债、央行票据、中期票据、短期融资券、超短期融资券、资产支持证券、政府支持机构债券、次级债、可分离交易可转债的纯债部分、债券回购、银行存款（包括协议存款、通知存款以及定期存款等其它银行存款）、同业存单、现金以及法律法规或中国证监会允许基金投资的其他金融工具（但须符合中国证监会的相关规定）。本基金不投资于股票、权证等权益类资产，也不投资于可转换债券（可分离交易可转债的纯债部分除外）、可交换债券。

基金的投资组合比例为：本基金对债券的投资比例不低于基金资产的 80%，其中投资于高等级债券的比例不低于非现金基金资产的 80%；持有现金或者到期日在一年以内的政府债券不低于基金资产净值的 5%，其中现金不包括结算备付金、存出保证金、应收申购款等。

本基金所指的高等级债券为国债、央行票据、政策性金融债及信用评级在 AAA（含）及以上的债券。如果法律法规或中国证监会允许基金投资其他品种或变更投资品种的投资比例限制，基金管理人在履行适当程序后，可以将其纳入投资范围或可以调整上述投资品种的投资比例。

本基金的建仓期为自基金合同生效日（2020 年 6 月 29 日）起 6 个月。建仓期满时，本基金各项投资比例已达到基金合同规定的投资比例。

3.3 其他指标

无。

§4 管理人报告

4.1 基金经理（或基金经理小组）简介

姓名	职务	任本基金的基金经理期限		证券从业年限	说明
		任职日期	离任日期		
周宇	本基金的基金经理	2025 年 2 月 15 日	-	15 年	历任中国民族证券有限责任公司固定收益部交易员及交易经理、民生加银基金管理有限公司固定收益部基金经理助理、长城证券股份有限公司固定收益部投资助理及投资主办。现任农银汇理基金管理有限公司基金经理。

4.1.1 期末兼任私募资产管理计划投资经理的基金经理同时管理的产品情况

报告期末，本基金基金经理不存在兼任私募资产管理计划投资经理的情况。

4.2 管理人对报告期内本基金运作合规守信情况的说明

本报告期内，本基金管理人严格遵守《证券投资基金法》和其他有关法律法规、基金合同的相关规定，依照诚实信用、勤勉尽责、安全高效的原则管理和运用基金资产，没有损害基金份额持有人利益的行为。

4.3 公平交易专项说明

4.3.1 公平交易制度的执行情况

报告期内，本产品管理人严格执行了《证券投资基金管理公司公平交易制度指导意见》等法规和公司内部公平交易制度的规定，通过系统和人工等方式在各环节严格控制交易公平执行，确保旗下管理的所有投资组合得到公平对待。

本报告期内，上述公平交易制度和控制方法总体执行情况良好，通过对交易价差做专项分析，未发现旗下投资组合之间存在不公平交易的现象。

4.3.2 异常交易行为的专项说明

报告期内未发现本基金存在异常交易行为。

报告期内，所有投资组合参与的交易所公开竞价同日反向交易成交较少的单边交易量未超过该证券当日成交量的 5%。

4.4 报告期内基金的投资策略和运作分析

一、投资回顾

（一）经济震荡，景气度有所回升

3 月份制造业采购经理指数 PMI、非制造业商务活动指数和综合 PMI 产出指数均重返扩张区间，分别为 50.4%、50.1%和 50.5%，比上月上升 1.4 个、0.6 个和 1.0 个百分点。其中，制造业新订单指数为 51.6%，较上月上升 3 个百分点，结束连续 2 个月低于 50% 的态势；新出口订单指数为

49.1%，较上月上升 4.1 个百分点，外部需求改善显著。

1-2 月出口金额（以美元计价）同比增长 21.8%，远超市场预期，3 月虽受春节错位因素影响增速或有所回落，但高频数据显示外需仍有支撑：截至 4 月 2 日，中国出口集装箱运价指数均值为 1184.7，较前月均值升 8.04%，同比上涨 6.45%；3 月最后一周港口集装箱吞吐量 662.1 万箱，同比升 6.6%。

汽车和房地产形成拖累，但后续有望持续回升。

3 月乘用车销量 165.7 万辆，较去年同期下降 12.3%，连续 4 月负增长；房地产行业处于周期尾部，滞后效应仍对经济形成负面冲击：

外部冲击短期不容忽视。

中东地缘冲突推高国际油价，增加了输入性通胀压力。同时，全球经济活跃度下行，3 月美国、欧洲等发达经济体综合 PMI 指数下行，可能对我国外需造成负面影响。

（二）债券市场震荡为主，结构分化

一季度银行间市场资金面平稳偏松，央行全月通过公开市场操作净投放资金，跨季资金面未出现明显紧张。银行间国债收益率曲线呈现短端下行、长端震荡的特征。信用债收益率整体下行，长品种信用利差收窄更为显著。

（三）基金操作回顾

基金操作整体偏谨慎。策略上维持短久期配置、长久期交易的策略。基金杠杆处于中等偏高的水平，主要交易 1 年左右的骑乘券以及卖出信用买入利率的操作进行置换。极少量参与 30 年超长期债券的交易。

二、投资展望

基本面处于周期底部区域，债券市场面临的风险整体在上升。但短期而言，滞后性投资需求还未完全恢复，人民币升值导致资金从流出转为流入等因素造成流动性非常充裕，叠加投资者对持仓进行结构调整，导致债券市场呈现长端收益率上，短端收益率下的局面。

展望未来，目前的格局依然有可能维持。债券市场整体处于收益率较低水平的震荡状态。短端受益于资金面宽松，长端受基本面影响上下波动。

策略上，基金延续此前的观点和策略，保持较为谨慎的防御性策略，维持较低的组合久期。在方向明朗之前，利用长品种利率债参与一些交易性的机会。

4.5 报告期内基金的业绩表现

截至本报告期末本基金份额净值为 1.1622 元；本报告期基金份额净值增长率为 0.53%，业绩比较基准收益率为 0.71%。

4.6 报告期内基金持有人数或基金资产净值预警说明

本报告期内，本基金管理人严格遵守《公开募集证券投资基金运作管理办法》第四十一条的规定。报告期内，本基金未出现上述情形。

§5 投资组合报告

5.1 报告期末基金资产组合情况

序号	项目	金额（元）	占基金总资产的比例（%）
1	权益投资	-	-
	其中：股票	-	-
2	基金投资	-	-
3	固定收益投资	1,477,769,726.86	99.84
	其中：债券	1,477,769,726.86	99.84
	资产支持证券	-	-
4	贵金属投资	-	-
5	金融衍生品投资	-	-
6	买入返售金融资产	-	-
	其中：买断式回购的买入返售金融资产	-	-
7	银行存款和结算备付金合计	2,431,311.23	0.16
8	其他资产	647.48	0.00
9	合计	1,480,201,685.57	100.00

5.2 报告期末按行业分类的股票投资组合

5.2.1 报告期末按行业分类的境内股票投资组合

本基金本报告期末未持有股票。

5.2.2 报告期末按行业分类的港股通投资股票投资组合

本基金本报告期末未持有港股通投资股票。

5.3 期末按公允价值占基金资产净值比例大小排序的股票投资明细

5.3.1 报告期末按公允价值占基金资产净值比例大小排序的前十名股票投资明细

本基金本报告期末未持有股票。

5.4 报告期末按债券品种分类的债券投资组合

序号	债券品种	公允价值（元）	占基金资产净值比例（%）
1	国家债券	-	-
2	央行票据	-	-
3	金融债券	1,477,769,726.86	125.62

	其中：政策性金融债	941,585,512.33	80.04
4	企业债券	-	-
5	企业短期融资券	-	-
6	中期票据	-	-
7	可转债（可交换债）	-	-
8	同业存单	-	-
9	其他	-	-
10	合计	1,477,769,726.86	125.62

5.5 报告期末按公允价值占基金资产净值比例大小排序的前五名债券投资明细

序号	债券代码	债券名称	数量（张）	公允价值（元）	占基金资产净值比例（%）
1	250202	25 国开 02	4,000,000	405,410,520.55	34.46
2	240303	24 进出 03	2,900,000	297,335,331.51	25.28
3	220208	22 国开 08	1,000,000	103,579,890.41	8.81
4	210209	21 国开 09	700,000	73,877,616.44	6.28
5	200204	20 国开 04	600,000	61,382,153.42	5.22

5.6 报告期末按公允价值占基金资产净值比例大小排序的前十名资产支持证券投资 明细

本基金本报告期末未持有资产支持证券。

5.7 报告期末按公允价值占基金资产净值比例大小排序的前五名贵金属投资明细

本基金本报告期末未持有贵金属投资。

5.8 报告期末按公允价值占基金资产净值比例大小排序的前五名权证投资明细

本基金本报告期末未持有权证。

5.9 报告期末本基金投资的国债期货交易情况说明

5.9.1 本期国债期货投资政策

本基金本报告期末未持有国债期货。

5.9.2 报告期末本基金投资的国债期货持仓和损益明细

本基金本报告期末未持有国债期货。

5.9.3 本期国债期货投资评价

本基金本报告期末未持有国债期货。

5.10 投资组合报告附注

5.10.1 本基金投资的前十名证券的发行主体本期是否出现被监管部门立案调查，或

在报告编制日前一年内受到公开谴责、处罚的情形

2025 年 7 月 25 日，国家开发银行因违规办理内保外贷业务，违反规定办理结汇、售汇业务，未按照规定进行国际收支统计申报，被国家外汇管理局北京市分局警告，没收违法所得，罚款，罚没款金额 1394.42 万元。

2025 年 9 月 22 日，国家开发银行因违反金融统计相关规定，被中国人民银行警告，罚款 123 万元。

2025 年 6 月 27 日，中国进出口银行因部分种类贷款和政策性业务存在超授信发放、贷款需求测算不准确、贷后管理不到位等违法违规行为，被金融监管总局罚款 1810 万元。

2025 年 9 月 12 日，中国进出口银行因国别风险管理不到位、薪酬支付管理不到位等事项，被金融监管总局罚款 130 万元。

2026 年 3 月 5 日，中国进出口银行因办理经常项目资金收付，未对交易单证的真实性及其与外汇收支的一致性进行合理审查；违反规定办理资本项目资金收付；违反规定办理结汇、售汇业务；违反外汇市场交易管理；违反外汇登记管理规定，被国家外汇管理局北京市分局警告、没收违法所得、罚款，罚没金额为 221.24 万元。

2025 年 12 月 5 日，兴业银行股份有限公司因外包机构管理不到位、企业划型不准确等，被金融监管总局罚款 720 万元。

2025 年 9 月 3 日，中国邮政储蓄银行股份有限公司因相关贷款业务、互联网贷款业务、绩效考核、合作业务等管理不审慎，被金融监管总局罚没合计 2791.67 万元。

2025 年 9 月 12 日，恒丰银行股份有限公司因相关贷款、票据、理财等业务管理不审慎，监管数据报送不合规等，被金融监管总局罚款 6150 万元。

2025 年 10 月 31 日，平安银行股份有限公司因相关互联网贷款、代销等业务管理不审慎，被金融监管总局罚款 1880 万元。

本基金管理人经研究分析认为上述处罚未对该发行人发行的证券的投资价值产生重大的实质性影响。本基金投资上述证券的投资决策程序符合公司投资制度的规定。

其余证券的发行主体本期没有被监管部门立案调查或在本报告编制日前一年内受到公开谴责、处罚的情况。

5.10.2 基金投资的前十名股票是否超出基金合同规定的备选股票库

本基金本报告期末未持有股票。

5.10.3 其他资产构成

序号	名称	金额（元）
1	存出保证金	-
2	应收证券清算款	-
3	应收股利	-
4	应收利息	-
5	应收申购款	647.48
6	其他应收款	-
7	其他	-
8	合计	647.48

5.10.4 报告期末持有的处于转股期的可转换债券明细

本基金本期末未持有处于转股期的可转换债券。

5.10.5 报告期末前十名股票中存在流通受限情况的说明

本基金本报告期末不存在前十名股票中有流通受限的情况。

§6 开放式基金份额变动

单位：份

报告期期初基金份额总额	949,493,854.89
报告期期间基金总申购份额	269,537,662.10
减：报告期期间基金总赎回份额	206,878,248.89
报告期期间基金拆分变动份额（份额减少以“-”填列）	-
报告期期末基金份额总额	1,012,153,268.10

注：总申购份额含红利再投、转换入份额；总赎回份额含转换出份额。

§7 基金管理人运用固有资金投资本基金情况

7.1 基金管理人持有本基金份额变动情况

截至本季度末，基金管理人无运用固有资金投资本基金情况。

7.2 基金管理人运用固有资金投资本基金交易明细

截至本季度末，基金管理人无运用固有资金投资本基金情况。

§8 影响投资者决策的其他重要信息

8.1 报告期内单一投资者持有基金份额比例达到或超过 20%的情况

投资	报告期内持有基金份额变化情况				报告期末持有基金情况	
	序号	持有基金份额	期初	申购	赎回	持有份额

者类别		额比例达到或者超过20%的时间区间	份额	份额	份额		
机构	1	2026-01-01至2026-03-31	876,423,312.88	0.00	0.00	876,423,312.88	86.59
产品特有风险							
<p>本基金已有单一投资者所持基金份额达到或超过本基金总份额的 20%，中小投资者在投资本基金时可能面临以下风险：</p> <p>（一）赎回申请延期办理的风险：单一投资者大额赎回时易触发本基金巨额赎回的条件，当发生巨额赎回时，中小投资者可能面临小额赎回申请也需要按同比例部分延期办理或延缓支付的风险；</p> <p>（二）基金净值大幅波动的风险：单一投资者大额赎回时，基金管理人进行基金财产大量变现，会对基金资产净值产生影响；且如遇大额赎回费用归入基金资产、基金份额净值保留位数四舍五入（或舍去尾数）等问题，都可能会造成基金资产净值的较大波动；</p> <p>（三）基金投资目标偏离的风险：单一投资者大额赎回后，很可能导致基金规模骤然缩小，基金将面临投资银行间债券、交易所债券时交易困难的情形，从而使得实现基金投资目标存在一定的不确定性；</p> <p>（四）基金合同提前终止的风险：单一投资者大额赎回后可能导致基金资产规模过小，不能满足存续的条件，基金将面临根据基金合同的约定终止基金合同、清算或转型等风险。</p>							

8.2 影响投资者决策的其他重要信息

无。

§9 备查文件目录

9.1 备查文件目录

- 1、中国证监会准予注册本基金募集的文件；
- 2、《农银汇理金聚高等级债券型证券投资基金基金合同》；
- 3、《农银汇理金聚高等级债券型证券投资基金托管协议》；
- 4、基金管理人业务资格批件、营业执照；
- 5、基金托管人业务资格批件、营业执照复印件；
- 6、本报告期内公开披露的临时公告。

9.2 存放地点

备查文件存放于基金管理人的办公地址：中国（上海）自由贸易试验区银城路 9 号 50 层。

9.3 查阅方式

投资者可到基金管理人的办公地址及网站免费查阅备查文件。在支付工本费后，投资者可在

合理时间内取得备查文件的复制件或复印件。

农银汇理基金管理有限公司

2026 年 4 月 21 日