

# 兴证全球招益债券型证券投资基金 2024 年中期报告

2024 年 6 月 30 日

基金管理人：兴证全球基金管理有限公司

基金托管人：招商银行股份有限公司

送出日期：2024 年 8 月 31 日

## § 1 重要提示及目录

### 1.1 重要提示

基金管理人的董事会、董事保证本报告所载资料不存在虚假记载、误导性陈述或重大遗漏，并对其内容的真实性、准确性和完整性承担个别及连带的法律责任。本中期报告已经三分之二以上独立董事签字同意，并由董事长签发。

基金托管人招商银行股份有限公司根据本基金合同规定，于 2024 年 08 月 30 日复核了本报告中的财务指标、净值表现、利润分配情况、财务会计报告、投资组合报告等内容，保证复核内容不存在虚假记载、误导性陈述或者重大遗漏。

基金管理人承诺以诚实信用、勤勉尽责的原则管理和运用基金资产，但不保证基金一定盈利。

基金的过往业绩并不代表其未来表现。投资有风险，投资者在作出投资决策前应仔细阅读本基金的招募说明书及其更新。

本报告中财务资料未经审计。

本报告期自 2024 年 01 月 01 日起至 06 月 30 日止。

## 1.2 目录

<b>§ 1 重要提示及目录</b>	<b>2</b>
1.1 重要提示	2
1.2 目录	3
<b>§ 2 基金简介</b>	<b>5</b>
2.1 基金基本情况	5
2.2 基金产品说明	5
2.3 基金管理人和基金托管人	5
2.4 信息披露方式	6
2.5 其他相关资料	6
<b>§ 3 主要财务指标和基金净值表现</b>	<b>6</b>
3.1 主要会计数据和财务指标	6
3.2 基金净值表现	7
3.3 其他指标	9
<b>§ 4 管理人报告</b>	<b>10</b>
4.1 基金管理人及基金经理情况	10
4.2 管理人对报告期内本基金运作合规守信情况的说明	11
4.3 管理人对报告期内公平交易情况的专项说明	12
4.4 管理人对报告期内基金的投资策略和业绩表现的说明	12
4.5 管理人对宏观经济、证券市场及行业走势的简要展望	12
4.6 管理人对报告期内基金估值程序等事项的说明	13
4.7 管理人对报告期内基金利润分配情况的说明	13
4.8 报告期内管理人对本基金持有人数或基金资产净值预警情形的说明	13
<b>§ 5 托管人报告</b>	<b>14</b>
5.1 报告期内本基金托管人合规守信情况声明	14
5.2 托管人对报告期内本基金投资运作合规守信、净值计算、利润分配等情况的说明	14
5.3 托管人对本中期报告中财务信息内容的真实、准确和完整发表意见	14
<b>§ 6 半年度财务会计报告（未经审计）</b>	<b>14</b>
6.1 资产负债表	14
6.2 利润表	16
6.3 净资产变动表	17
6.4 报表附注	18
<b>§ 7 投资组合报告</b>	<b>43</b>
7.1 期末基金资产组合情况	43
7.2 报告期末按行业分类的股票投资组合	43
7.3 期末按公允价值占基金资产净值比例大小排序的所有股票投资明细	44
7.4 报告期内股票投资组合的重大变动	45
7.5 期末按债券品种分类的债券投资组合	47
7.6 期末按公允价值占基金资产净值比例大小排序的前五名债券投资明细	47
7.7 期末按公允价值占基金资产净值比例大小排序的所有资产支持证券投资明细	47

7.8 报告期末按公允价值占基金资产净值比例大小排序的前五名贵金属投资明细 .....	47
7.9 期末按公允价值占基金资产净值比例大小排序的前五名权证投资明细 .....	47
7.10 报告期末本基金投资的国债期货交易情况说明 .....	48
7.11 投资组合报告附注 .....	48
<b>§ 8 基金份额持有人信息 .....</b>	<b>49</b>
8.1 期末基金份额持有人户数及持有人结构 .....	49
8.2 期末基金管理人的从业人员持有本基金的情况 .....	50
8.3 期末基金管理人的从业人员持有本开放式基金份额总量区间情况 .....	50
<b>§ 9 开放式基金份额变动 .....</b>	<b>50</b>
<b>§ 10 重大事件揭示 .....</b>	<b>51</b>
10.1 基金份额持有人大会决议 .....	51
10.2 基金管理人、基金托管人的专门基金托管部门的重大人事变动 .....	51
10.3 涉及基金管理人、基金财产、基金托管业务的诉讼 .....	51
10.4 基金投资策略的改变 .....	51
10.5 为基金进行审计的会计师事务所情况 .....	51
10.6 管理人、托管人及其高级管理人员受稽查或处罚等情况 .....	51
10.7 基金租用证券公司交易单元的有关情况 .....	51
10.8 其他重大事件 .....	54
<b>§ 11 影响投资者决策的其他重要信息 .....</b>	<b>55</b>
11.1 报告期内单一投资者持有基金份额比例达到或超过 20%的情况 .....	55
11.2 影响投资者决策的其他重要信息 .....	55
<b>§ 12 备查文件目录 .....</b>	<b>55</b>
12.1 备查文件目录 .....	55
12.2 存放地点 .....	55
12.3 查阅方式 .....	56

## § 2 基金简介

### 2.1 基金基本情况

基金名称	兴证全球招益债券型证券投资基金	
基金简称	兴证全球招益债券	
基金主代码	018597	
基金运作方式	契约型开放式	
基金合同生效日	2023 年 7 月 5 日	
基金管理人	兴证全球基金管理有限公司	
基金托管人	招商银行股份有限公司	
报告期末基金份额总额	243,771,970.40 份	
基金合同存续期	不定期	
下属分级基金的基金简称	兴证全球招益债券 A	兴证全球招益债券 C
下属分级基金的交易代码	018597	018598
报告期末下属分级基金的份额总额	101,584,015.71 份	142,187,954.69 份

### 2.2 基金产品说明

投资目标	在严格控制风险并保持基金资产流动性的前提下，追求基金资产的稳定增值。
投资策略	本基金的投资策略可以细分为资产配置策略、债券类属资产配置、债券投资组合策略、可转换债券及可交换债券投资策略、证券公司短期公司债投资策略、国债期货交易策略、股票投资策略、存托凭证投资策略、港股投资策略等。（详见本产品的招募说明书及其更新）
业绩比较基准	中债综合（全价）指数收益率×85%+沪深 300 指数收益率×10%+恒生指数收益率（使用估值汇率折算）×5%
风险收益特征	本基金为债券型基金，预期收益和预期风险高于货币市场基金，但低于混合型基金、股票型基金。 本基金除了投资 A 股外，还可根据法律法规规定投资香港联合交易所上市的股票。除了需要承担与境内证券投资基金类似的市场波动风险等一般投资风险之外，本基金还面临汇率风险、香港市场风险等境外证券市场投资所面临的特别投资风险。

### 2.3 基金管理人和基金托管人

项目		基金管理人	基金托管人
名称		兴证全球基金管理有限公司	招商银行股份有限公司
信息披露负责人	姓名	杨卫东	张姗
	联系电话	021-20398888	400-61-95555
	电子邮箱	yangwd@xqfunds.com	zhangshan_1027@cmbchina.com
客户服务电话		4006780099, 021-38824536	400-61-95555

传真	021-20398988	0755-83195201
注册地址	上海市黄浦区金陵东路 368 号	深圳市深南大道 7088 号招商银行大厦
办公地址	上海市浦东新区芳甸路 1155 号嘉里城办公楼 28-29 楼	深圳市深南大道 7088 号招商银行大厦
邮政编码	201204	518040
法定代表人	杨华辉	缪建民

## 2.4 信息披露方式

本基金选定的信息披露报纸名称	证券时报
登载基金中期报告正文的管理人互联网网址	<a href="http://www.xqfunds.com">http://www.xqfunds.com</a>
基金中期报告备置地点	基金管理人、基金托管人住所

## 2.5 其他相关资料

项目	名称	办公地址
注册登记机构	兴证全球基金管理有限公司	上海市浦东新区锦康路 308 号陆家嘴世纪金融广场 6 号楼 13 层

## § 3 主要财务指标和基金净值表现

### 3.1 主要会计数据和财务指标

金额单位：人民币元

3.1.1 期间数 据和指标	报告期(2024 年 1 月 1 日-2024 年 6 月 30 日)	
	兴证全球招益债券 A	兴证全球招益债券 C
本期已实现收益	79,171.33	-449,528.40
本期利润	2,644,851.38	3,964,986.24
加权平均基金份额 本期利润	0.0177	0.0176
本期加权平均净 值利润率	1.75%	1.75%
本期基金份额净 值增长率	2.10%	1.90%
3.1.2 期末数 据和指标	报告期末(2024 年 6 月 30 日)	
期末可供分配利 润	964,229.05	774,807.74

期末可供分配基金份额利润	0.0095	0.0054
期末基金资产净值	104,114,618.56	145,147,442.10
期末基金份额净值	1.0249	1.0208
3.1.3 累计期末指标	报告期末(2024年6月30日)	
基金份额累计净值增长率	2.49%	2.08%

注：1、上述财务指标采用的计算公式，详见中国证券监督管理委员会发布的《证券投资基金信息披露编报规则第1号〈主要财务指标的计算及披露〉》、《证券投资基金会计核算业务指引》等相关法规。

2、本期已实现收益指基金本期利息收入、投资收益、其他收入（不含公允价值变动收益）扣除相关费用和信用减值损失后的余额，本期利润为本期已实现收益加上本期公允价值变动收益。期末可供分配利润采用期末资产负债表中未分配利润与未分配利润中已实现部分的孰低数。

3、所述基金业绩指标不包括持有人认购或交易基金的各项费用（例如：申购赎回费、红利再投资费、基金转换费等），计入费用后实际收益水平要低于所列数字。

## 3.2 基金净值表现

### 3.2.1 基金份额净值增长率及其与同期业绩比较基准收益率的比较

兴证全球招益债券 A

阶段	份额净值增长率①	份额净值增长率标准差②	业绩比较基准收益率③	业绩比较基准收益率标准差④	①-③	②-④
过去一个月	-0.14%	0.11%	0.14%	0.08%	-0.28%	0.03%
过去三个月	1.21%	0.12%	1.10%	0.11%	0.11%	0.01%
过去六个月	2.10%	0.12%	2.48%	0.14%	-0.38%	-0.02%
自基金合同生效起至今	2.49%	0.09%	1.22%	0.14%	1.27%	-0.05%

兴证全球招益债券 C

阶段	份额净值增长率①	份额净值增长率标准差②	业绩比较基准收益率③	业绩比较基准收益率标准差④	①-③	②-④
过去一个月	-0.18%	0.11%	0.14%	0.08%	-0.32%	0.03%
过去三个月	1.11%	0.12%	1.10%	0.11%	0.01%	0.01%

过去六个月	1.90%	0.12%	2.48%	0.14%	-0.58%	-0.02%
自基金合同生效 起至今	2.08%	0.09%	1.22%	0.14%	0.86%	-0.05%

注：1、本基金的业绩比较基准为：中债综合（全价）指数收益率×85%+沪深 300 指数收益率×10%+恒生指数收益率（使用估值汇率折算）×5%。

其中，沪深 300 指数是由上海证券交易所和深圳证券交易所授权，由中证指数有限公司开发的中国 A 股市场指数，它的样本选自沪深两个证券市场，覆盖了大部分流通市值，其成份股票为中国 A 股市场中代表性强、流动性高的股票，能够反映 A 股市场总体发展趋势。恒生指数是由恒生指数服务有限公司编制，以香港股票市场中的 50 家上市股票为成份股样本，以其发行量为权数的加权平均股价指数，是反映香港股市价格趋势最有影响的一种股价指数。本基金选择该指数来衡量港股股票投资部分的绩效。中债综合（全价）指数由中央国债登记结算有限公司编制，旨在综合反映债券全市场整体价格和投资回报情况，是具有代表性的债券市场指数。本基金为债券型基金，对债券资产的投资比例不低于基金资产的 80%，对股票、存托凭证、可转换债券、可交换债券的投资比例合计不超过基金资产的 20%，其中投资于港股通标的股票的比例不超过股票资产的 50%。结合本基金对流动性的需求，在综合考虑了上述指数的权威性和代表性、指数的编制方法、本基金的投资范围和资产配置比例，选用上述业绩比较基准能够使本基金投资人理性判断本基金产品的风险收益特征，合理地衡量比较本基金的业绩表现。

本基金的业绩基准指数按照构建公式每交易日进行计算，按下列公式计算：

$$\text{Return}_t = 85\% \times (\text{中债综合（全价）指数收益率}_t / \text{中债综合（全价）指数收益率}_{t-1} - 1) + 10\% \times (\text{沪深 300 指数收益率}_t / \text{沪深 300 指数收益率}_{t-1} - 1) + 5\% \times (\text{恒生指数收益率（使用估值汇率折算）}_t / \text{恒生指数收益率（使用估值汇率折算）}_{t-1} - 1)$$

$$\text{Benchmark}_t = (1 + \text{Return}_t) \times (1 + \text{Benchmark}_{t-1}) - 1$$

其中， $t = 1, 2, 3, \dots, T$ ， $T$  表示时间截至日。

2、本基金成立于 2023 年 07 月 05 日，截至 2024 年 6 月 30 日，本基金成立不满一年。



### 3.2.2 自基金合同生效以来基金份额累计净值增长率变动及其与同期业绩比较基准收益率变动的比较

兴证全球招益债券A累计净值增长率与同期业绩比较基准收益率的历史走势对比图

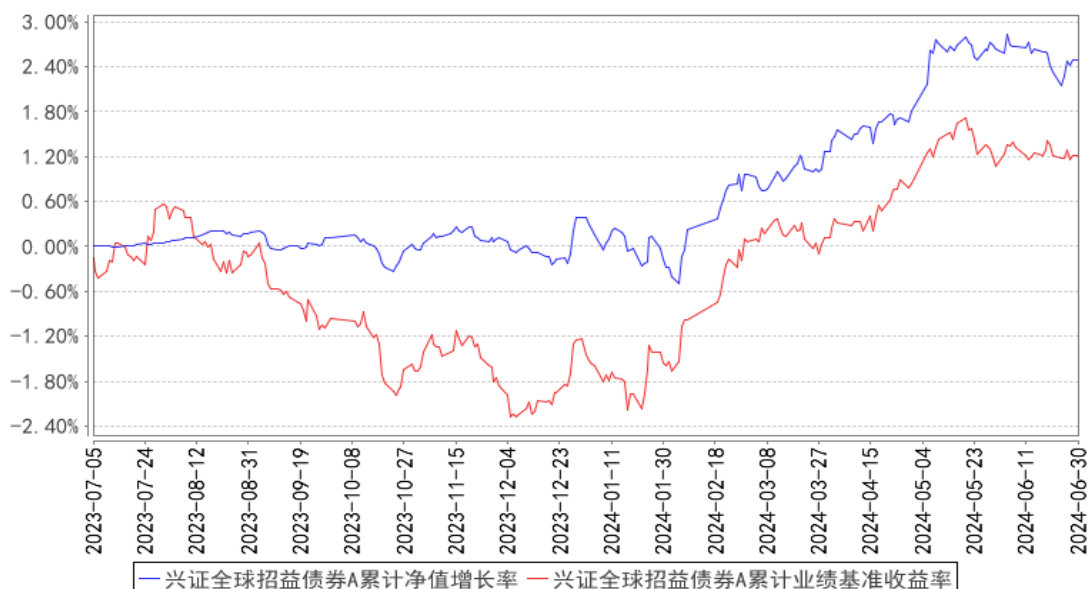

兴证全球招益债券C累计净值增长率与同期业绩比较基准收益率的历史走势对比图

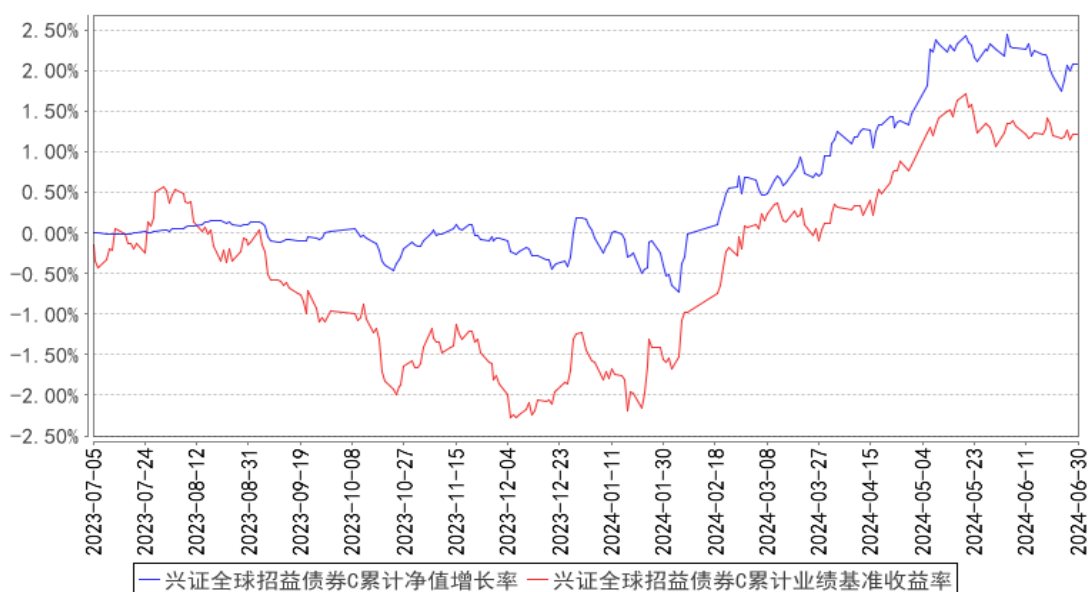

注：1、净值表现所取数据截至到 2024 年 06 月 30 日。

2、按照《兴证全球招益债券型证券投资基金基金合同》的规定，本基金建仓期为 2023 年 07 月 05 日起共计六个月。建仓期结束时本基金各项资产配置比例符合本基金合同规定的比例限制及本基金投资组合的比例范围。

3、本基金成立于 2023 年 07 月 05 日，截至 2024 年 06 月 30 日，本基金成立不满一年。

### 3.3 其他指标

注：无。

## § 4 管理人报告

### 4.1 基金管理人及基金经理情况

#### 4.1.1 基金管理人及其管理基金的经验

兴证全球基金管理有限公司（成立时名为“兴业基金管理有限公司”，以下简称“公司”）经证监基字[2003]100号文批准于2003年9月30日成立。2008年1月，中国证监会批复（证监许可[2008]6号），同意全球人寿保险国际公司（AEGON International B.V）受让公司股权并成为公司股东。2008年4月9日，公司完成股权转让、变更注册资本等相关手续后，公司注册资本由9800万元变更为人民币1.2亿元，其中兴业证券股份有限公司的出资占注册资本的51%，全球人寿保险国际公司的出资占注册资本的49%。2008年7月，经中国证监会批准（证监许可[2008]888号），公司于2008年8月25日完成变更公司名称、注册资本等相关手续后，公司名称变更为“兴业全球基金管理有限公司”，注册资本增加为1.5亿元人民币，其中两股东出资比例不变。2016年12月28日，因公司发展需要，公司名称变更为“兴全基金管理有限公司”。2020年3月18日，公司名称变更为“兴证全球基金管理有限公司”。

截至2024年6月30日，公司旗下已管理兴全可转债混合型证券投资基金等共68只基金，包括股票型、混合型、债券型、货币型、指数型、FOF等类型。

#### 4.1.2 基金经理（或基金经理小组）及基金经理助理简介

姓名	职务	任本基金的基金经理（助理）期限		证券从业年限	说明
		任职日期	离任日期		
张睿	固定收益部副总监，兴全磐稳增利债券型证券投资基金、兴全恒益债券型证券投资基金、兴证全球招益债券型证券投资基金基金经理	2023年7月5日	-	19年	金融学硕士，历任红顶金融工程研究中心研究部经理，申银万国证券研究所高级分析师，兴证全球基金管理有限公司研究员、兴全货币市场基金基金经理、兴全保本混合型证券投资基金基金经理、兴全添利宝货币市场基金基金经理、兴全天添益货币市场基金基金经理、固定收益部总监助理、兴全兴泰定期开放债券型发起式证券投资基金基金经理、兴全恒瑞三个月定期开放债券型发起式证券投资基金基金经理。
徐留明	兴全恒益债券型证	2023年7月5日	-	11年	硕士，历任国联证券股份有限公司分析师，兴业证券股份有限公司分析师，兴证

	券投资基金基金经理、兴全汇享一年持有期混合型证券投资基金基金经理、兴证全球招益债券型证券投资基金基金经理				全球基金管理有限公司研究部研究员、基金经理助理。
斯子文	兴证全球招益债券型证券投资基金基金经理、兴证全球恒荣债券型证券投资基金基金经理	2024 年 4 月 16 日	-	7 年	经济学博士, 历任兴证证券资产管理有限公司固定收益部债券研究员, 永赢基金管理有限公司历任固定收益研究部债券研究员、固定收益投资部基金经理助理和绝对收益投资部投资经理助理。

注：1、职务指截止报告期末的职务（报告期末仍在任的）或离任前的职务（报告期内离任的）。

2、任职日期指基金合同生效之日（基金成立时即担任基金经理）或公司作出聘任决定之日（基金成立后担任基金经理）；离任日期指公司作出解聘决定之日。

3、证券从业的涵义遵从行业的相关规定，包括资管相关行业从业经历。

#### 4.1.3 期末兼任私募资产管理计划投资经理的基金经理同时管理的产品情况

注：本报告期末，本基金基金经理不存在兼任私募资产管理计划的投资经理的情况。

#### 4.2 管理人对报告期内本基金运作合规守信情况的说明

本报告期内，本基金管理人严格遵循了《证券投资基金法》及其各项实施细则、《兴证全球招益债券型证券投资基金基金合同》和其他相关法律法规的规定，本着诚实信用、勤勉尽责、取信于市场、取信于社会的原则管理和运用基金资产，为基金份额持有人谋求最大利益。本报告期内，基金投资管理符合有关法规和基金合同的规定，无违法违规、未履行基金合同承诺或损害基金份额持有人利益的行为。

### 4.3 管理人对报告期内公平交易情况的专项说明

#### 4.3.1 公平交易制度的执行情况

本报告期内，本基金管理人严格按照《证券投资基金法》、《证券投资基金管理公司公平交易制度指导意见》及公司相关制度等规定，从投资授权、研究分析、投资决策、交易执行、业绩评估等环节严格把关，确保各投资组合之间得到公平对待，保护投资者的合法权益。公司风险管理部对公司管理的不同投资组合的整体收益率差异进行统计，从不同的角度分析差异的来源、考察是否存在不公平的因素。

本报告期内公司旗下基金严格遵守公司的公平交易制度，未发现违反公平交易原则的情况。

#### 4.3.2 异常交易行为的专项说明

本报告期内，不存在本投资组合参与的交易所公开竞价同日反向交易成交较少的单边交易量超过该证券当日成交量的 5% 的情况，未发现可能导致不公平交易和利益输送的异常交易情况。

### 4.4 管理人对报告期内基金的投资策略和业绩表现的说明

#### 4.4.1 报告期内基金投资策略和运作分析

上半年，国内宏观经济整体呈现波浪式弱复苏态势，政策刺激力度相对克制，高质量发展成为新时代的显著特征。新旧动能转换期，以房地产和基建为代表的传统动能走弱，融资需求不足，高息资产供给明显减少。与此同时，A 股市场在经历 1 月份恐慌式杀跌后，一度出现超跌反弹，但 5 月中下旬以来，权益市场再度疲软，市场风险偏好尚未得到明显恢复。债券市场在宏观预期较弱、货币政策持续呵护、财政政策固本培元及优质资产稀缺等多重因素推动下，各品种收益率全线下行。转债方面，整体走势与权益表现一致，其中低价弱资质品种受到较为严峻的挑战。本基金灵活调整大类资产配置比例，纯债部分通过拉长久期积极把握债券收益率下行机会。转债方面减少低评级占比，结构上向银行和公用事业等转债倾斜。权益方面坚持从商业模式、核心竞争力以及治理结构角度筛选个股，同时加大了对股东回报的考量。

#### 4.4.2 报告期内基金的业绩表现

截至本报告期末，兴证全球招益债券 A 的基金份额净值为 1.0249 元，本报告期基金份额净值增长率为 2.10%，同期业绩比较基准收益率为 2.48%；兴证全球招益债券 C 的基金份额净值为 1.0208 元，本报告期基金份额净值增长率为 1.90%，同期业绩比较基准收益率为 2.48%。

### 4.5 管理人对宏观经济、证券市场及行业走势的简要展望

展望来看，高质量发展仍然是新时代的主线，转型的阵痛期难以避免。投资者对收益回报的确定性要求越来越高，虽然当前债券的收益率已经创历史新低，但在新旧动能转换完成之前，宏观经济仍处于波浪式前进的过程之中，宏观政策预计会持续用力、更加给力，不过政策的出台到

发挥作用需要时间传导。债券作为确定性较高的一类资产，预计仍将承担财富增值保值的重要使命，本基金将会积极把握投资机会。转债资产经过前期的下跌之后，性价比逐渐显现，本基金将遵循绝对收益思路，筛选流动性好、基本面过硬的大盘底仓以及信用资质良好、股债保护充足的双低品种配置，并积极寻找自下而上的个券投资机会。权益资产方面，当前权益资产整体估值交易在历史偏低区域，三中全会擘画了短中长期经济的发展方向，而新国九条的推出更是从制度层面保障了资本市场投资人的利益，传统产业格局优化下分红能力有望显著提升，产业出海及 AI 带动下的电子领域的创新层出不穷，较低的估值下我们对于权益资产的未来回报依然抱有较强信心。

#### 4.6 管理人对报告期内基金估值程序等事项的说明

本基金管理人按照最新的估值准则、证监会相关规定和基金合同关于估值的约定，对基金投资品种进行估值。具体估值流程为：1、估值委员会制定旗下基金的估值政策和流程，选取适当的估值方法、定期对估值政策和程序进行评价。采用的基金估值方法、政策和程序应经估值委员会审议，并报管理层批准后方可实施。2、估值方法确立后，由 IT 人员或 IT 人员协助估值系统开发商及时对系统中的参数或模型作相应的调整或对系统进行升级，以适应新的估值方法的需要。3、基金会计具体负责执行估值委员会确定的估值策略，并通过与托管行核对等方法确保估值准确无误；4、投资人员（包括基金经理）积极关注市场环境变化及证券发行机构有关影响证券价格的重大事件等可能对估值造成影响的因素，并就可能带来的影响提出建议和意见；5、合规管理人员参与估值方案的制定，确保估值方案符合相关法律法规及基金合同的约定；负责基金估值业务的定期和临时信息披露。6、审计部对估值流程、估值结果等进行检查，确保估值委员会决议的有效执行。

上述参与估值流程人员均具备估值业务所需的专业胜任能力。上述参与估值流程各方之间不存在重大利益冲突。

#### 4.7 管理人对报告期内基金利润分配情况的说明

根据《基金法》、《兴证全球招益债券型证券投资基金基金合同》及其他相关法律法规的规定，本报告期内，本基金未实施利润分配，符合本基金基金合同的相关规定。

#### 4.8 报告期内管理人对本基金持有人数或基金资产净值预警情形的说明

本基金本报告期内未发生需披露的基金份额持有人数不满两百人或基金资产净值低于五千万元的情形。

## § 5 托管人报告

### 5.1 报告期内本基金托管人合规守信情况声明

托管人声明：

招商银行具备完善的公司治理结构、内部稽核监控制度和风险控制制度，我行在履行托管职责中，严格遵守有关法律法规、托管协议的规定，尽职尽责地履行托管义务并安全保管托管资产。

### 5.2 托管人对报告期内本基金投资运作合规守信、净值计算、利润分配等情况的说明

招商银行根据法律法规、托管协议约定的投资监督条款，对托管产品的投资行为进行监督，并根据监管要求履行报告义务。

招商银行按照托管协议约定的统一记账方法和会计处理原则，独立地设置、登录和保管本产品的全套账册，进行会计核算和资产估值并与管理人建立对账机制。

本年度中期报告中利润分配情况真实、准确。

### 5.3 托管人对本中期报告中财务信息等内容的真实、准确和完整发表意见

本年度中期报告中财务指标、净值表现、财务会计报告、投资组合报告内容真实、准确，不存在虚假记载、误导性陈述或者重大遗漏。

## § 6 半年度财务会计报告（未经审计）

### 6.1 资产负债表

会计主体：兴证全球招益债券型证券投资基金

报告截止日：2024 年 6 月 30 日

单位：人民币元

资产	附注号	本期末 2024 年 6 月 30 日	上年度末 2023 年 12 月 31 日
<b>资产：</b>			
货币资金	6.4.7.1	1,784,600.46	1,606,120.65
结算备付金		4,714,035.89	7,990,372.02
存出保证金		18,528.82	35,488.67
交易性金融资产	6.4.7.2	313,253,018.49	765,354,703.64
其中：股票投资		23,546,985.25	15,380,293.00
基金投资		-	-
债券投资		289,706,033.24	749,974,410.64
资产支持证券投资		-	-
贵金属投资		-	-
其他投资		-	-
衍生金融资产	6.4.7.3	-	-

买入返售金融资产	6.4.7.4	-	-
债权投资	6.4.7.5	-	-
其中：债券投资		-	-
资产支持证券投资		-	-
其他投资		-	-
其他债权投资	6.4.7.6	-	-
其他权益工具投资	6.4.7.7	-	-
应收清算款		-	59,145.74
应收股利		6,924.99	-
应收申购款		430.56	40,404.21
递延所得税资产		-	-
其他资产	6.4.7.8	-	-
资产总计		319,777,539.21	775,086,234.93
<b>负债和净资产</b>	<b>附注号</b>	<b>本期末 2024年6月30日</b>	<b>上年度末 2023年12月31日</b>
<b>负债：</b>			
短期借款		-	-
交易性金融负债		-	-
衍生金融负债	6.4.7.3	-	-
卖出回购金融资产款		67,966,733.77	178,713,410.18
应付清算款		1,552,373.17	202,380.29
应付赎回款		628,752.27	3,561,257.46
应付管理人报酬		160,298.72	390,563.79
应付托管费		32,059.75	78,112.77
应付销售服务费		50,881.05	124,931.83
应付投资顾问费		-	-
应交税费		9,714.79	8,998.75
应付利润		-	-
递延所得税负债		-	-
其他负债	6.4.7.9	114,665.03	142,715.47
负债合计		70,515,478.55	183,222,370.54
<b>净资产：</b>			
实收基金	6.4.7.10	243,771,970.40	590,316,182.88
其他综合收益	6.4.7.11	-	-
未分配利润	6.4.7.12	5,490,090.26	1,547,681.51
净资产合计		249,262,060.66	591,863,864.39
负债和净资产总计		319,777,539.21	775,086,234.93

注：1. 报告截止日 2024 年 06 月 30 日，兴证全球招益债券 A 基金份额净值 1.0249 元，基金份额总额 101,584,015.71 份；兴证全球招益债券 C 基金份额净值 1.0208 元，基金份额总额 142,187,954.69 份。兴证全球招益债券份额总额合计为 243,771,970.40 份。

2. 本基金合同生效日为 2023 年 07 月 05 日，上期财务报表的实际编制期间为 2023 年 07 月 05 日（基金合同生效日）至 2023 年 12 月 31 日止期间。

## 6.2 利润表

会计主体：兴证全球招益债券型证券投资基金

本报告期：2024 年 1 月 1 日至 2024 年 6 月 30 日

单位：人民币元

项目	附注号	本期 2024 年 1 月 1 日至 2024 年 6 月 30 日
<b>一、营业总收入</b>		10,074,153.05
1. 利息收入		53,682.89
其中：存款利息收入	6.4.7.13	49,044.26
债券利息收入		-
资产支持证券利息收入		-
买入返售金融资产收入		4,638.63
其他利息收入		-
2. 投资收益（损失以“-”填列）		3,038,658.85
其中：股票投资收益	6.4.7.14	109,756.24
基金投资收益		-
债券投资收益	6.4.7.15	2,656,429.37
资产支持证券投资收益	6.4.7.16	-
贵金属投资收益	6.4.7.17	-
衍生工具收益	6.4.7.18	-
股利收益	6.4.7.19	272,473.24
以摊余成本计量的金融资 产终止确认产生的收益		-
其他投资收益		-
3. 公允价值变动收益（损失以 “-”号填列）	6.4.7.20	6,980,194.69
4. 汇兑收益（损失以“-”号填 列）		-
5. 其他收入（损失以“-”号填 列）	6.4.7.21	1,616.62
<b>减：二、营业总支出</b>		3,464,315.43
1. 管理人报酬	6.4.10.2.1	1,418,056.78
其中：暂估管理人报酬		-
2. 托管费	6.4.10.2.2	283,611.39
3. 销售服务费	6.4.10.2.3	454,623.70
4. 投资顾问费		-
5. 利息支出		1,188,458.49
其中：卖出回购金融资产支出		1,188,458.49
6. 信用减值损失	6.4.7.22	-
7. 税金及附加		3,673.76
8. 其他费用	6.4.7.23	115,891.31



三、利润总额（亏损总额以“-”号填列）		6,609,837.62
减：所得税费用		-
四、净利润（净亏损以“-”号填列）		6,609,837.62
五、其他综合收益的税后净额		-
六、综合收益总额		6,609,837.62

### 6.3 净资产变动表

会计主体：兴证全球招益债券型证券投资基金

本报告期：2024 年 1 月 1 日至 2024 年 6 月 30 日

单位：人民币元

项目	本期 2024 年 1 月 1 日至 2024 年 6 月 30 日			
	实收基金	其他综合收益	未分配利润	净资产合计
一、上期期末净资产	590,316,182.88	-	1,547,681.51	591,863,864.39
加：会计政策变更	-	-	-	-
前期差错更正	-	-	-	-
其他	-	-	-	-
二、本期期初净资产	590,316,182.88	-	1,547,681.51	591,863,864.39
三、本期增减变动额（减少以“-”号填列）	- 346,544,212.48	-	3,942,408.75	-342,601,803.73
（一）、综合收益总额	-	-	6,609,837.62	6,609,837.62
（二）、本期基金份额交易产生的净资产变动数（净资产减少以“-”号填列）	- 346,544,212.48	-	-2,667,428.87	-349,211,641.35
其中：1. 基金申购款	1,222,322.41	-	16,536.85	1,238,859.26
2. 基金赎回款	- 347,766,534.89	-	-2,683,965.72	-350,450,500.61
（三）、本期向基金份额持有人分配利润产生的净资产变动（净资	-	-	-	-

产减少以“-”号填列)				
(四)、其他综合收益结转留存收益	-	-	-	-
四、本期期末净资产	243,771,970.40	-	5,490,090.26	249,262,060.66

报表附注为财务报表的组成部分。

本报告 6.1 至 6.4 财务报表由下列负责人签署：

<u>杨华辉</u>	<u>庄园芳</u>	<u>詹鸿飞</u>
基金管理人负责人	主管会计工作负责人	会计机构负责人

## 6.4 报表附注

### 6.4.1 基金基本情况

兴证全球招益债券型证券投资基金（以下简称“本基金”），经中国证券监督管理委员会（以下简称“中国证监会”）于 2023 年 5 月 12 日印发的证监许可[2023]1085 号文的核准公开募集，由兴证全球基金管理有限公司依照《中华人民共和国证券投资基金法》等相关法规和《兴证全球招益债券型证券投资基金基金合同》发售，基金合同于 2023 年 7 月 5 日生效。本基金为契约型开放式，存续期限不定，首次设立募集规模为 1,399,310,412.10 份基金份额。本基金的基金管理人为兴证全球基金管理有限公司，基金托管人为招商银行股份有限公司。

根据《中华人民共和国证券投资基金法》及其配套规则、《兴证全球招益债券型证券投资基金基金合同》和《兴证全球招益债券型证券投资基金招募说明书》的有关规定，本基金的投资范围主要为具有良好流动性的金融工具，包括国内依法发行上市的股票及存托凭证（包括主板、创业板及其他经中国证监会核准或注册发行的股票及存托凭证）、港股通标的股票、债券（包括国债、地方政府债、政府支持债券、政府支持机构债券、金融债、企业债、公司债、央行票据、中期票据、短期融资券、超短期融资券、公开发行的次级债、可转换债券、可分离交易可转债的纯债部分、可交换债券、证券公司短期公司债券等）、债券回购、货币市场工具、银行存款（包括协议存款、定期存款等）、同业存单、资产支持证券、国债期货以及法律法规或中国证监会允许基金投资的其他金融工具（但须符合中国证监会相关规定）。如法律法规或监管机构以后允许基金投资其他品种，基金管理人在履行适当程序后，可以将其纳入投资范围。

基金的投资组合比例为：本基金对债券资产的投资比例不低于基金资产的 80%，对股票、存托凭证、可转换债券、可交换债券的投资比例合计不超过基金资产的 20%，其中投资于港股通标的

股票的比例不超过股票资产的 50%。每个交易日日终，在扣除国债期货合约需缴纳的交易保证金后，本基金持有的现金或者到期日在一年以内的政府债券不低于基金资产净值的 5%，其中现金不包括结算备付金、存出保证金、应收申购款等。如法律法规或中国证监会变更投资品种的投资比例限制，基金管理人在履行适当程序后，可以调整上述投资品种的投资比例。本基金的业绩比较基准为：中债综合（全价）指数收益率×85%+沪深 300 指数收益率×10%+恒生指数收益率（使用估值汇率折算）×5%。

#### 6.4.2 会计报表的编制基础

本基金财务报表以持续经营为基础编制。本基金财务报表符合中华人民共和国财政部（以下简称“财政部”）颁布的企业会计准则和《资产管理产品相关会计处理规定》（以下合称“企业会计准则”）的要求，同时亦按照中国证监会颁布的《证券投资基金信息披露 XBRL 模板第 3 号〈年度报告和中期报告〉》以及中国证券投资基金业协会于 2012 年 11 月 16 日颁布的《证券投资基金会计核算业务指引》编制财务报表。

#### 6.4.3 遵循企业会计准则及其他有关规定的声明

本基金财务报表符合财政部颁布的企业会计准则及附注 6.4.2 中所列示的中国证监会和中国证券投资基金业协会发布的有关基金行业实务操作的规定的要求，真实、完整地反映了本基金 2024 年 6 月 30 日的财务状况、自 2024 年 1 月 1 日至 2024 年 6 月 30 日止期间的经营成果和净资产变动情况。

#### 6.4.4 本报告期所采用的会计政策、会计估计与最近一期年度报告相一致的说明

本报告期所采用的会计政策、会计估计与最近一期年度报告一致。

#### 6.4.5 会计政策和会计估计变更以及差错更正的说明

##### 6.4.5.1 会计政策变更的说明

本基金在本报告期内未发生重大会计政策变更。

##### 6.4.5.2 会计估计变更的说明

本基金在本报告期内未发生重大会计估计变更。

##### 6.4.5.3 差错更正的说明

本基金在本报告期内未发生重大会计差错更正。

#### 6.4.6 税项

根据财税[2002]128 号《关于开放式证券投资基金有关税收问题的通知》、财税 [2004] 78 号文《关于证券投资基金税收政策的通知》、财税 [2012] 85 号文《关于实施上市公司股息红利差别化个人所得税政策有关问题的通知》、财税 [2015] 101 号《关于上市公司股息红利差别化

个人所得税政策有关问题的通知》、财政部、税务总局、证监会公告 2019 年第 78 号《关于继续实施全国中小企业股份转让系统挂牌公司股息红利差别化个人所得税政策的公告》、深圳证券交易所于 2008 年 9 月 18 日发布的《深圳证券交易所关于做好证券交易印花税征收方式调整工作的通知》、财税〔2008〕1 号文《关于企业所得税若干优惠政策的通知》、财税〔2016〕36 号文《关于全面推开营业税改征增值税试点的通知》、财税〔2016〕46 号《关于进一步明确全面推开营改增试点金融业有关政策的通知》、财税〔2016〕70 号《关于金融机构同业往来等增值税政策的补充通知》、财税〔2016〕140 号文《关于明确金融、房地产开发、教育辅助服务等增值税政策的通知》、财税〔2017〕2 号文《关于资管产品增值税政策有关问题的补充通知》、财税〔2017〕56 号《关于资管产品增值税有关问题的通知》、财税〔2017〕90 号《关于租入固定资产进项税额抵扣等增值税政策的通知》、财税〔2023〕39 号《关于减半征收证券交易印花税的公告》及其他相关税务法规和实务操作，本基金适用的主要税项列示如下：

a) 资管产品管理人运营资管产品过程中发生的增值税应税行为，以管理人为增值税纳税人，暂适用简易计税方法，按照 3% 的征收率缴纳增值税。

证券投资基金管理人运用基金买卖股票、债券收入取得的金融商品转让收入免征增值税；对国债、地方政府债利息收入以及金融同业往来取得的利息收入免征增值税；同业存款利息收入免征增值税以及一般存款利息收入不征收增值税。

b) 对证券投资基金从证券市场中取得的收入，包括买卖股票、债券的差价收入、股权的股息、红利收入、债券的利息收入及其他收入，暂不征收企业所得税。

对投资者从证券投资基金分配中取得的收入，暂不征收企业所得税。

c) 对基金从上市公司、全国中小企业股份转让系统公开转让股票的非上市公众公司（“挂牌公司”）取得的股息红利所得，持股期限在 1 个月以内（含 1 个月）的，其股息红利所得全额计入应纳税所得额；持股期限在 1 个月以上至 1 年（含 1 年）的，暂减按 50% 计入应纳税所得额；持股期限超过 1 年的，暂免征收个人所得税。对基金持有的上市公司限售股，解禁后取得的股息、红利收入，按照上述规定计算纳税，持股时间自解禁日起计算；解禁前取得的股息、红利收入继续暂减按 50% 计入应纳税所得额。上述所得统一适用 20% 的税率计征个人所得税。

对基金取得的企业债券利息收入，应由发行债券的企业在向基金支付利息时代扣代缴 20% 的个人所得税。

d) 基金卖出股票按 0.1% 的税率缴纳股票交易印花税，买入股票不征收股票交易印花税。自 2023 年 8 月 28 日起，证券交易印花税实施减半征收。

e) 对基金运营过程中缴纳的增值税，分别按照证券投资基金管理人所在地适用的税率，

计算缴纳城市维护建设税、教育费附加和地方教育费附加。

#### 6.4.7 重要财务报表项目的说明

##### 6.4.7.1 货币资金

单位：人民币元

项目	本期末 2024年6月30日
活期存款	1,784,600.46
等于：本金	1,784,445.86
加：应计利息	154.60
减：坏账准备	-
定期存款	-
等于：本金	-
加：应计利息	-
减：坏账准备	-
其中：存款期限1个月以内	-
存款期限1-3个月	-
存款期限3个月以上	-
其他存款	-
等于：本金	-
加：应计利息	-
减：坏账准备	-
合计	1,784,600.46

##### 6.4.7.2 交易性金融资产

单位：人民币元

项目	本期末 2024年6月30日				
	成本	应计利息	公允价值	公允价值变动	
股票	24,305,140.68	-	23,546,985.25	-758,155.43	
贵金属投资-金交所黄金合约	-	-	-	-	
债券	交易所市场	80,270,374.94	539,637.06	80,905,706.65	95,694.65
	银行间市场	204,308,329.98	2,608,326.59	208,800,326.59	1,883,670.02
	合计	284,578,704.92	3,147,963.65	289,706,033.24	1,979,364.67
资产支持证券	-	-	-	-	
基金	-	-	-	-	
其他	-	-	-	-	
合计	308,883,845.60	3,147,963.65	313,253,018.49	1,221,209.24	

### 6.4.7.3 衍生金融资产/负债

#### 6.4.7.3.1 衍生金融资产/负债期末余额

注：本基金本报告期末无衍生金融资产/负债。

#### 6.4.7.3.2 期末基金持有的期货合约情况

注：本基金本报告期末未持有期货合约。

#### 6.4.7.3.3 期末基金持有的黄金衍生品情况

注：本基金本报告期末未持有黄金衍生品。

### 6.4.7.4 买入返售金融资产

#### 6.4.7.4.1 各项买入返售金融资产期末余额

注：本基金本报告期末无买入返售金融资产。

#### 6.4.7.4.2 期末买断式逆回购交易中取得的债券

注：本基金本报告期末未通过买断式逆回购交易取得债券。

#### 6.4.7.4.3 按预期信用损失一般模型计提减值准备的说明

无。

### 6.4.7.5 债权投资

#### 6.4.7.5.1 债权投资情况

注：本基金本报告期末无债权投资。

#### 6.4.7.5.2 债权投资减值准备计提情况

注：本基金本报告期内未发生债权投资减值准备。

### 6.4.7.6 其他债权投资

#### 6.4.7.6.1 其他债权投资情况

注：本基金本报告期末无其他债权投资。

#### 6.4.7.6.2 其他债权投资减值准备计提情况

注：本基金本报告期内未发生其他债权投资减值准备。

### 6.4.7.7 其他权益工具投资

#### 6.4.7.7.1 其他权益工具投资情况

注：本基金本报告期末无其他权益工具。

#### 6.4.7.7.2 报告期末其他权益工具投资情况

注：本基金本报告期末无其他权益工具。

## 6.4.7.8 其他资产

注：本基金本报告期末无其他资产。

## 6.4.7.9 其他负债

单位：人民币元

项目	本期末 2024年6月30日
应付券商交易单元保证金	-
应付赎回费	-
应付证券出借违约金	-
应付交易费用	31,123.39
其中：交易所市场	8,687.98
银行间市场	22,435.41
应付利息	-
预提费用	83,541.64
合计	114,665.03

## 6.4.7.10 实收基金

金额单位：人民币元

## 兴证全球招益债券 A

项目	本期 2024年1月1日至2024年6月30日	
	基金份额（份）	账面金额
上年度末	237,731,207.29	237,731,207.29
本期申购	154,200.42	154,200.42
本期赎回（以“-”号填列）	-136,301,392.00	-136,301,392.00
基金拆分/份额折算前	-	-
基金拆分/份额折算调整	-	-
本期申购	-	-
本期赎回（以“-”号填列）	-	-
本期末	101,584,015.71	101,584,015.71

## 兴证全球招益债券 C

项目	本期 2024年1月1日至2024年6月30日	
	基金份额（份）	账面金额
上年度末	352,584,975.59	352,584,975.59
本期申购	1,068,121.99	1,068,121.99
本期赎回（以“-”号填列）	-211,465,142.89	-211,465,142.89
基金拆分/份额折算前	-	-
基金拆分/份额折算调整	-	-
本期申购	-	-
本期赎回（以“-”号填列）	-	-
本期末	142,187,954.69	142,187,954.69

注：申购含红利再投资、转换入份额，赎回含转换出份额。

## 6.4.7.11 其他综合收益

注：本基金本报告期末无其他综合收益。

## 6.4.7.12 未分配利润

单位：人民币元

兴证全球招益债券 A

项目	已实现部分	未实现部分	未分配利润合计
上年度末	1,790,243.88	-881,736.98	908,506.90
加：会计政策变更	-	-	-
前期差错更正	-	-	-
其他	-	-	-
本期期初	1,790,243.88	-881,736.98	908,506.90
本期利润	79,171.33	2,565,680.05	2,644,851.38
本期基金份额交易产生的变动数	-905,186.16	-117,569.27	-1,022,755.43
其中：基金申购款	984.45	1,481.66	2,466.11
基金赎回款	-906,170.61	-119,050.93	-1,025,221.54
本期已分配利润	-	-	-
本期末	964,229.05	1,566,373.80	2,530,602.85

兴证全球招益债券 C

项目	已实现部分	未实现部分	未分配利润合计
上年度末	1,943,828.71	-1,304,654.10	639,174.61
加：会计政策变更	-	-	-
前期差错更正	-	-	-
其他	-	-	-
本期期初	1,943,828.71	-1,304,654.10	639,174.61
本期利润	-449,528.40	4,414,514.64	3,964,986.24
本期基金份额交易产生的变动数	-719,492.57	-925,180.87	-1,644,673.44
其中：基金申购款	3,052.96	11,017.78	14,070.74
基金赎回款	-722,545.53	-936,198.65	-1,658,744.18
本期已分配利润	-	-	-
本期末	774,807.74	2,184,679.67	2,959,487.41

## 6.4.7.13 存款利息收入

单位：人民币元

项目	本期
	2024 年 1 月 1 日至 2024 年 6 月 30 日
活期存款利息收入	4,265.63
定期存款利息收入	-
其他存款利息收入	-
结算备付金利息收入	44,588.50
其他	190.13
合计	49,044.26



## 6.4.7.14 股票投资收益

## 6.4.7.14.1 股票投资收益项目构成

单位：人民币元

项目	本期 2024年1月1日至2024年6月30日
股票投资收益——买卖股票差价收入	109,756.24
股票投资收益——赎回差价收入	-
股票投资收益——申购差价收入	-
股票投资收益——证券出借差价收入	-
合计	109,756.24

## 6.4.7.14.2 股票投资收益——买卖股票差价收入

单位：人民币元

项目	本期 2024年1月1日至2024年6月30日
卖出股票成交总额	5,240,437.93
减：卖出股票成本总额	5,111,418.81
减：交易费用	19,262.88
买卖股票差价收入	109,756.24

## 6.4.7.14.3 股票投资收益——证券出借差价收入

注：本基金本报告期内无股票投资收益证券出借差价收入。

## 6.4.7.15 债券投资收益

## 6.4.7.15.1 债券投资收益项目构成

单位：人民币元

项目	本期 2024年1月1日至2024年6月30日
债券投资收益——利息收入	7,198,783.07
债券投资收益——买卖债券（债转股及债券到期兑付）差价收入	-4,542,353.70
债券投资收益——赎回差价收入	-
债券投资收益——申购差价收入	-
合计	2,656,429.37

## 6.4.7.15.2 债券投资收益——买卖债券差价收入

单位：人民币元

项目	本期 2024年1月1日至2024年6月30日
----	----------------------------

卖出债券（债转股及债券到期兑付）成交总额	1,000,224,110.13
减：卖出债券（债转股及债券到期兑付）成本总额	990,954,931.01
减：应计利息总额	13,785,653.94
减：交易费用	25,878.88
买卖债券差价收入	-4,542,353.70

#### 6.4.7.15.3 债券投资收益——赎回差价收入

注：本基金本报告期内无债券投资收益赎回差价收入。

#### 6.4.7.15.4 债券投资收益——申购差价收入

注：本基金本报告期内无债券投资收益申购差价收入。

#### 6.4.7.16 资产支持证券投资收益

##### 6.4.7.16.1 资产支持证券投资收益项目构成

注：本基金本报告期内无资产支持证券投资收益。

##### 6.4.7.16.2 资产支持证券投资收益——买卖资产支持证券差价收入

注：本基金本报告期内无资产支持证券投资收益买卖资产支持证券差价收入。

##### 6.4.7.16.3 资产支持证券投资收益——赎回差价收入

注：本基金本报告期内无资产支持证券投资收益赎回差价收入。

##### 6.4.7.16.4 资产支持证券投资收益——申购差价收入

注：本基金本报告期内无资产支持证券投资收益申购差价收入。

#### 6.4.7.17 贵金属投资收益

##### 6.4.7.17.1 贵金属投资收益项目构成

注：本基金本报告期内无贵金属投资收益。

##### 6.4.7.17.2 贵金属投资收益——买卖贵金属差价收入

注：本基金本报告期内无贵金属投资收益买卖贵金属差价收入。

##### 6.4.7.17.3 贵金属投资收益——赎回差价收入

注：本基金本报告期内无贵金属投资收益赎回差价收入。

##### 6.4.7.17.4 贵金属投资收益——申购差价收入

注：本基金本报告期内无贵金属投资收益申购差价收入。

#### 6.4.7.18 衍生工具收益

##### 6.4.7.18.1 衍生工具收益——买卖权证差价收入

注：本基金本报告期内无衍生工具收益买卖权证差价收入。

**6.4.7.18.2 衍生工具收益——其他投资收益**

注：本基金本报告期内无衍生工具其他投资收益。

**6.4.7.19 股利收益**

单位：人民币元

项目	本期 2024年1月1日至2024年6月30日
股票投资产生的股利收益	272,473.24
其中：证券出借权益补偿收入	-
基金投资产生的股利收益	-
合计	272,473.24

**6.4.7.20 公允价值变动收益**

单位：人民币元

项目名称	本期 2024年1月1日至2024年6月30日
1. 交易性金融资产	6,980,194.69
股票投资	-133,691.84
债券投资	7,113,886.53
资产支持证券投资	-
基金投资	-
贵金属投资	-
其他	-
2. 衍生工具	-
权证投资	-
3. 其他	-
减：应税金融商品公允价值变动产生的预估增值税	-
合计	6,980,194.69

**6.4.7.21 其他收入**

单位：人民币元

项目	本期 2024年1月1日至2024年6月30日
基金赎回费收入	1,225.13
基金转换费收入	391.49
合计	1,616.62

**6.4.7.22 信用减值损失**

注：本基金本报告期内无信用减值损失。

**6.4.7.23 其他费用**

单位：人民币元

项目	本期 2024年1月1日至2024年6月30日
----	----------------------------

审计费用	23,869.30
信息披露费	59,672.34
证券出借违约金	-
银行费用	13,749.67
账户维护费用	18,600.00
合计	115,891.31

#### 6.4.8 或有事项、资产负债表日后事项的说明

##### 6.4.8.1 或有事项

截至资产负债表日，本基金无需要在财务报表附注中说明的重大或有事项。

##### 6.4.8.2 资产负债表日后事项

截至本财务报告批准报出日，本基金没有需要在财务报表附注中说明的资产负债表日后事项。

#### 6.4.9 关联方关系

##### 6.4.9.1 本报告期存在控制关系或其他重大利害关系的关联方发生变化的情况

本报告期内与本基金存在控制关系或其他重大利害关系的关联方未发生变化。

##### 6.4.9.2 本报告期与基金发生关联交易的各关联方

关联方名称	与本基金的关系
兴证全球基金管理有限公司（“兴证全球基金”）	基金管理人、基金销售机构、注册登记机构
招商银行股份有限公司（“招商银行”）	基金托管人、基金销售机构
兴业证券股份有限公司（“兴业证券”）	基金管理人的股东、基金销售机构

注：下述关联方交易均在正常业务范围内按一般商业条款订立。

#### 6.4.10 本报告期及上年度可比期间的关联方交易

##### 6.4.10.1 通过关联方交易单元进行的交易

###### 6.4.10.1.1 股票交易

金额单位：人民币元

关联方名称	本期 2024年1月1日至2024年6月30日	
	成交金额	占当期股票 成交总额的比例（%）
兴业证券	15,515,881.71	100.00

###### 6.4.10.1.2 债券交易

金额单位：人民币元

关联方名称	本期 2024年1月1日至2024年6月30日	
	成交金额	占当期债券 成交总额的比例（%）
兴业证券	531,979,953.70	100.00

## 6.4.10.1.3 债券回购交易

金额单位：人民币元

关联方名称	本期 2024年1月1日至2024年6月30日	
	成交金额	占当期债券回购 成交总额的比例 (%)
兴业证券	5,222,726,000.00	100.00

## 6.4.10.1.4 权证交易

注：本基金本报告期内未通过关联方交易单元进行权证交易。

## 6.4.10.1.5 应支付关联方的佣金

金额单位：人民币元

关联方名称	本期 2024年1月1日至2024年6月30日			
	当期 佣金	占当期佣金总量 的比例 (%)	期末应付佣金余 额	占期末应付佣金 总额的比例 (%)
兴业证券	14,663.38	100.00	8,687.98	100.00

注：1、上述佣金参考市场价格经本基金的基金管理人与对方协商确定，以扣除由中国证券登记结算有限责任公司收取的证管费和经手费的净额列示。

2、根据《证券交易单元租用协议》，本基金管理人在租用兴业证券证券交易专用交易单元进行股票、债券、权证及回购交易的同时，还从兴业证券获得证券研究综合服务。

## 6.4.10.2 关联方报酬

## 6.4.10.2.1 基金管理费

单位：人民币元

项目	本期 2024年1月1日至2024年6月30日
当期发生的基金应支付的管理费	1,418,056.78
其中：应支付销售机构的客户维护费	571,571.94
应支付基金管理人的净管理费	846,484.84

注：基金管理费按前一日基金资产净值的0.75%的年费率计提，逐日累计至每月月底，按月支付。

计算方法如下：每日应支付的基金管理费=前一日基金资产净值×0.75%/当年天数。

## 6.4.10.2.2 基金托管费

单位：人民币元

项目	本期 2024年1月1日至2024年6月30日
当期发生的基金应支付的托管费	283,611.39

注：基金托管费按前一日基金资产净值的0.15%的年费率计提，逐日累计至每月月底，按月支付。

计算方法如下：每日应支付的基金托管费=前一日基金资产净值×0.15%/当年天数。

#### 6.4.10.2.3 销售服务费

单位：人民币元

获得销售服务费的各关联方名称	本期 2024年1月1日至2024年6月30日		
	当期发生的基金应支付的销售服务费		
	兴证全球招益债券 A	兴证全球招益债券 C	合计
兴业证券	-	20,316.13	20,316.13
兴证全球基金	-	291.88	291.88
招商银行	-	273,453.67	273,453.67
合计	-	294,061.68	294,061.68

注：A类份额不收取销售服务费，C类份额的基金销售服务费按前一日C类基金资产净值0.40%的年费率计提，逐日累计至每月月底，按月支付。计算方法如下：每日应支付的C类基金份额销售服务费=C类基金份额前一日基金资产净值×0.40%/当年天数。

#### 6.4.10.3 与关联方进行银行间同业市场的债券(含回购)交易

单位：人民币元

银行间市场交易的各关联方名称	本期 2024年1月1日至2024年6月30日					
	债券交易金额		基金逆回购		基金正回购	
	基金买入	基金卖出	交易金额	利息收入	交易金额	利息支出
招商银行	-	-	-	-	487,231,000.00	46,942.62

#### 6.4.10.4 报告期内转融通证券出借业务发生重大关联交易事项的说明

##### 6.4.10.4.1 与关联方通过约定申报方式进行的适用固定期限费率的证券出借业务的情况

注：本基金本报告期内未与关联方通过约定申报方式进行适用固定期限费率的证券出借业务。

##### 6.4.10.4.2 与关联方通过约定申报方式进行的适用市场化期限费率的证券出借业务的情况

注：本基金本报告期内未与关联方通过约定申报方式进行适用市场化期限费率的证券出借业务。

#### 6.4.10.5 各关联方投资本基金的情况

##### 6.4.10.5.1 报告期内基金管理人运用自有资金投资本基金的情况

注：本基金的基金管理人本报告期内未运用自有资金投资本基金。

**6.4.10.5.2 报告期末除基金管理人之外的其他关联方投资本基金的情况**

注：本基金除基金管理人之外的其他关联方本报告期末及上年度末均未投资本基金。

**6.4.10.6 由关联方保管的银行存款余额及当期产生的利息收入**

单位：人民币元

关联方名称	本期 2024年1月1日至2024年6月30日	
	期末余额	当期利息收入
招商银行	1,784,600.46	4,265.63

注：本基金的银行存款由基金托管人招商银行股份有限公司保管，按银行同业利率计息。

**6.4.10.7 本基金在承销期内参与关联方承销证券的情况**

注：本基金本报告期内未在承销期内购入过由关联方承销的证券。

**6.4.10.8 其他关联交易事项的说明**

本基金本报告期内无其他关联交易事项。

**6.4.11 利润分配情况**

注：本基金本报告期内未进行过利润分配。

**6.4.12 期末（2024年6月30日）本基金持有的流通受限证券****6.4.12.1 因认购新发/增发证券而于期末持有的流通受限证券**

注：本基金本报告期末未持有因认购新发/增发证券而流通受限证券。

**6.4.12.2 期末持有的暂时停牌等流通受限股票**

注：本基金本报告期末未持有暂时停牌等流通受限股票。

**6.4.12.3 期末债券正回购交易中作为抵押的债券****6.4.12.3.1 银行间市场债券正回购**

截至本报告期末 2024 年 06 月 30 日止，本基金从事银行间市场债券正回购交易形成的卖出回购证券款余额为人民币 25,466,733.77 元，是以如下债券作为质押：

金额单位：人民币元

债券代码	债券名称	回购到期日	期末估值单价	数量（张）	期末估值总额
2123002	21 建信人 寿 01	2024 年 7 月 4 日	105.12	200,000	21,023,846.99
2128038	21 农业银 行永续债 01	2024 年 7 月 4 日	106.09	68,000	7,214,380.85
合计				268,000	28,238,227.84

#### 6.4.12.3.2 交易所市场债券正回购

截至本报告期末 2024 年 06 月 30 日止，基金从事证券交易所债券正回购交易形成的卖出回购证券款余额 42,500,000.00 元，于 2024 年 7 月 1 日到期。该类交易要求本基金在回购期内持有的证券交易所交易的债券和/或在新质押式回购下转入质押库的债券，按证券交易所规定的比例折算为标准券后，不低于债券回购交易的余额。

#### 6.4.12.4 期末参与转融通证券出借业务的证券

注：本基金本报告期末未持有参与转融通证券出借业务的证券。

#### 6.4.13 金融工具风险及管理

##### 6.4.13.1 风险管理政策和组织架构

本基金在日常活动中面临各种金融工具的风险，主要包括：信用风险、流动性风险、市场风险。本基金管理人制定了政策和程序以识别及分析相关风险，并设定适当的风险限额及内部控制流程，通过可靠的管理及信息系统持续监控上述各类风险。

本基金管理人建立了以风险控制委员会为核心的、由督察长、风险管理委员会、风险管理部和审计部及合规管理部、相关职能部门和业务部门构成的四级风险管理架构体系。

##### 6.4.13.2 信用风险

信用风险是指基金在交易过程中因交易对手未履行合约责任，或者基金所投资证券之发行人出现违约、拒绝支付到期本息，导致基金资产损失和收益变化的风险。本基金均投资于具有良好信用等级的证券，且通过分散化投资以分散信用风险。本基金投资于一家公司发行的证券市值不超过基金资产净值的 10%，且本基金与由本基金管理人管理的其他基金共同持有一家公司的证券，不得超过该证券的 10%。

本基金在交易所进行的交易均与中国证券登记结算有限责任公司完成证券交收和款项清算，因此违约风险发生的可能性很小；基金在进行银行间同业市场交易前均对交易对手进行信用评估，以控制相应的信用风险。

##### 6.4.13.2.1 按短期信用评级列示的债券投资

单位：人民币元

短期信用评级	本期末 2024 年 6 月 30 日	上年度末 2023 年 12 月 31 日
A-1	-	-
A-1 以下	-	-
未评级	10,042,789.04	131,330,249.18
合计	10,042,789.04	131,330,249.18

注：此处列示的信用证券不包括国债、央行票据、政策性金融债券等非信用债券投资。



**6.4.13.2.2 按短期信用评级列示的资产支持证券投资**

注：本基金于本报告期末及上年度末均未持有按短期信用评级列示的资产支持证券投资。

**6.4.13.2.3 按短期信用评级列示的同业存单投资**

注：本基金于本报告期末及上年度末均未持有按短期信用评级列示的同业存单投资。

**6.4.13.2.4 按长期信用评级列示的债券投资**

单位：人民币元

长期信用评级	本期末 2024年6月30日	上年度末 2023年12月31日
AAA	119,877,535.97	517,582,828.21
AAA 以下	29,633,426.08	60,447,060.03
未评级	92,453,300.65	-
合计	241,964,262.70	578,029,888.24

注：此处列示的信用证券不包括国债、央行票据、政策性金融债券等非信用债券投资。

**6.4.13.2.5 按长期信用评级列示的资产支持证券投资**

注：本基金本报告期末及上年度末未持有按长期信用评级列示的资产支持证券投资。

**6.4.13.2.6 按长期信用评级列示的同业存单投资**

注：本基金于本报告期末及上年度末均未持有按长期信用评级列示的同业存单投资。

**6.4.13.3 流动性风险**

流动性风险是指基金所持金融工具变现的难易程度。本基金的流动性风险一方面来自于基金份额持有人可随时要求赎回其持有的基金份额，另一方面来自于投资品种所处的交易市场不活跃而带来的变现困难。

本基金所持证券均在证券交易所或银行间同业市场交易。因此，除在附注中列示的部分基金资产流通暂时受限制不能自由转让的情况外，其余均能及时变现。此外，本基金可通过卖出回购金融资产方式借入短期资金应对流动性需求，其上限一般不超过基金持有的债券资产的公允价值。

本基金管理人每日预测本基金的流动性需求，并同时通过独立的风险管理部门设定流动性比例要求，对流动性指标进行持续的监测和分析。

**6.4.13.3.1 报告期内本基金组合资产的流动性风险分析**

本基金为契约型开放式基金，投资者可在合同规定的交易日进行基金申购与赎回业务，本基金管理人针对基金特定的运作方式，建立了相应的流动性风险监控与预警机制。本基金管理人每日预测基金的流动性需求，通过独立的风险管理部门设置流动性比例要求，对流动性指标进行持续的监测和分析，并按照基金类型建立并定期开展专项的流动性压力测试工作，对流动性风险进行预警。本基金管理人在基金合同约定巨额赎回条款及强制赎回费条款，同时控制每日确认的净

赎回申请不超过本基金投资组合 7 个工作日可变现资产的可变现价值，减少赎回业务对本基金的流动性冲击，从而控制流动性风险。此外，本基金通过预留一定的现金头寸，并且可在需要时通过卖出回购金融资产方式借入短期资金，以缓解流动性风险。

本基金所持的证券在证券交易所上市或可于银行间同业市场交易。截止本报告期末，单一投资者持有基金份额比例未超过基金总份额 50%。本报告期末，除完全按照有关指数的构成比例进行证券投资的开放式基金以及中国证监会认定的特殊投资组合以外，本基金管理人管理的全部开放式基金持有一家上市公司发行的可流通股票未超过该上市公司可流通股票的 15%，本基金管理人管理的全部投资组合持有一家上市公司发行的可流通股票未超过该上市公司可流通股票的 30%，本基金投资未违背法律法规对流通受限资产的相关比例要求。

#### 6.4.13.4 市场风险

市场风险是指基金所持金融工具的公允价值或未来现金流量因所处市场各类价格因素的变动而发生波动的风险，包括利率风险、外汇风险和其他价格风险。

##### 6.4.13.4.1 利率风险

利率风险是指基金的财务状况和现金流量受市场利率变动而发生波动的风险。本基金的生息资产主要为货币资金、结算备付金、存出保证金及债券投资等。

##### 6.4.13.4.1.1 利率风险敞口

单位：人民币元

本 期 末 202 4 年 6 月 30 日	1 个月以内	1-3 个月	3 个月-1 年	1-5 年	5 年以上	不计息	合计
资 产							
货 币 资 金	1,784,600.46	-	-	-	-	-	1,784,600.46
结 算 备 付	4,714,035.89	-	-	-	-	-	4,714,035.89

金							
存出保证金	18,528.82	-	-	-	-	-	18,528.82
交易性金融资产	-	-	28,676,862.21	232,607,474.12	28,421,696.91	23,546,985.25	313,253,018.49
应收股利	-	-	-	-	-	6,924.99	6,924.99
应收申购款	-	-	-	-	-	430.56	430.56
资产总计	6,517,165.17	-	28,676,862.21	232,607,474.12	28,421,696.91	23,554,340.80	319,777,539.21
负债							
应付赎回款	-	-	-	-	-	628,752.27	628,752.27
应付管理人报酬	-	-	-	-	-	160,298.72	160,298.72
应付托管费	-	-	-	-	-	32,059.75	32,059.75

应付清算款	-	-	-	-	-	1,552,373.17	1,552,373.17
卖出回购金融资产款	67,966,733.77	-	-	-	-	-	67,966,733.77
应付销售服务费	-	-	-	-	-	50,881.05	50,881.05
应交税费	-	-	-	-	-	9,714.79	9,714.79
其他负债	-	-	-	-	-	114,665.03	114,665.03
负债总计	67,966,733.77	-	-	-	-	2,548,744.78	70,515,478.55
利率敏感度缺口	61,449,568.60	-	28,676,862.21	232,607,474.12	28,421,696.91	21,005,596.02	249,262,060.66
上年度末 202	1 个月以内	1-3 个月	3 个月-1 年	1-5 年	5 年以上	不计息	合计

3 年 12 月 31 日							
资产							
货币 资金	1,606,120.65	-	-	-	-	-	1,606,120.65
结算 备付 金	7,990,372.02	-	-	-	-	-	7,990,372.02
存出 保证 金	35,488.67	-	-	-	-	-	35,488.67
交易 性金 融资 产	30,512,114.75	51,823,114.75	392,724,984.76	271,816,219.75	3,097,976.63	15,380,293.00	765,354,703.64
应收 申购 款	-	-	-	-	-	40,404.21	40,404.21
应收 清算 款	-	-	-	-	-	59,145.74	59,145.74
资产 总计	40,144,096.09	51,823,114.75	392,724,984.76	271,816,219.75	3,097,976.63	15,479,842.95	775,086,234.93
负债							

应付赎回款	-	-	-	-	-	3,561,257.46	3,561,257.46
应付管理人报酬	-	-	-	-	-	390,563.79	390,563.79
应付托管费	-	-	-	-	-	78,112.77	78,112.77
应付清算款	-	-	-	-	-	202,380.29	202,380.29
卖出回购金融资产款	178,713,410.18	-	-	-	-	-	178,713,410.18
应付销售服务费	-	-	-	-	-	124,931.83	124,931.83
应交税费	-	-	-	-	-	8,998.75	8,998.75
其他负	-	-	-	-	-	142,715.47	142,715.47

债							
负债总计	178,713,410.18	-	-	-	-	4,508,960.36	183,222,370.54
利率敏感度缺口	138,569,314.09	51,823,114.75	392,724,984.76	271,816,219.75	3,097,976.63	10,970,882.59	591,863,864.39

注：表中所示为本基金资产及交易形成负债的公允价值，并按照合约规定的重新定价日或到期日孰早者进行了分类。

#### 6.4.13.4.1.2 利率风险的敏感性分析

假设	其他影响债券公允价值的变量保持不变，仅利率发生变动；		
	假设所有期限的利率保持同方向同幅度的变化（即平移收益率曲线）		
分析	相关风险变量的变动	对资产负债表日基金资产净值的影响金额（单位：人民币元）	
		本期末（2024年6月30日）	上年度末（2023年12月31日）
	市场利率上升1%	-9,022,652.71	-5,223,915.05
	市场利率下降1%	10,100,074.93	5,350,390.72

注：上表反映了在其他变量不变的假设下，利率发生合理、可能的变动时，为交易而持有的债券公允价值的变动将对净资产产生的影响。

#### 6.4.13.4.2 外汇风险

外汇风险是指金融工具的公允价值或未来现金流量因外汇汇率变动而发生波动的风险。本基金持有非记账本位币人民币计价的资产，因此存在相应的外汇风险。本基金管理人每日对本基金的外汇头寸进行监控。

本报告期末基金各外币资产负债项目汇率风险敞口如下。本报告出于列报考虑，风险敞口金额以人民币列示，以资产负债表日即期汇率折算。

##### 6.4.13.4.2.1 外汇风险敞口

单位：人民币元

项目	本期末 2024年6月30日
----	-------------------

	美元 折合人民币	港币 折合人民币	其他币种 折合人民币	合计
以外币计价的资产				
交易性金融资产	-	1,030,561.75	-	1,030,561.75
资产合计	-	1,030,561.75	-	1,030,561.75
以外币计价的负债				
负债合计	-	-	-	-
资产负债表外汇风险敞口净额	-	1,030,561.75	-	1,030,561.75
项目	上年度末 2023 年 12 月 31 日			
	美元 折合人民币	港币 折合人民币	其他币种 折合人民币	合计
以外币计价的资产				
资产合计	-	-	-	-
以外币计价的负债				
负债合计	-	-	-	-
资产负债表外汇风险敞口净额	-	-	-	-

#### 6.4.13.4.2.2 外汇风险的敏感性分析

假设	除汇率以外的其他变量不变		
分析	相关风险变量的变动	对资产负债表日基金资产净值的影响金额（单位：人民币元）	
		本期末（2024 年 6 月 30 日）	上年度末（2023 年 12 月 31 日）
	所有外币对人民币贬值 5%	-51,528.09	-
	所有外币对人民币升值 5%	51,528.09	-



### 6.4.13.4.3 其他价格风险

本基金承受的其他价格风险，主要是基金所持金融工具的公允价值或未来现金流量因除市场利率和外汇汇率以外的市场价格因素变动而发生波动的风险。本基金的其他价格风险，主要受到证券交易所上市的股票整体涨跌趋势的影响，由所持有的金融工具的公允价值决定。本基金通过投资组合的分散化降低其他价格风险，并且本基金管理人每日对本基金所持有的证券价格实施监控，通过组合估值、行业配置分析等进行市场价格风险管理。

#### 6.4.13.4.3.1 其他价格风险敞口

金额单位：人民币元

项目	本期末 2024年6月30日		上年度末 2023年12月31日	
	公允价值	占基金资产净值 比例 (%)	公允价值	占基金资产净值 比例 (%)
交易性金融资产—股票投资	23,546,985.25	9.45	15,380,293.00	2.60
交易性金融资产—基金投资	-	-	-	-
交易性金融资产—债券投资	289,706,033.24	116.23	749,974,410.64	126.71
交易性金融资产—贵金属投资	-	-	-	-
衍生金融资产—权证投资	-	-	-	-
其他	-	-	-	-
合计	313,253,018.49	125.67	765,354,703.64	129.31

#### 6.4.13.4.3.2 其他价格风险的敏感性分析

假设	假设单个证券的公允价值和市场组合的公允价值依照资本-资产定价模型 (CAPM) 描述的规律进行变动		
	使用本基金业绩比较基准所对应的市场组合进行分析		
	在业绩基准变化 10% 时，对单个证券相应的公允价值变化进行加总得到净资产的变化		
分析	相关风险变量的变动	对资产负债表日基金资产净值的影响金额 (单位：人民币元)	
		本期末 (2024 年 6 月 30 日)	上年度末 (2023 年 12 月 31 日)
	业绩比较基准上升	17,444,752.65	26,751,631.71

	10%		
	业绩比较基准下降	-17,444,752.65	-26,751,631.71
	10%		

注：本基金管理人运用 CAPM 模型方法对本基金的市场价格风险进行分析。上表为市场价格风险的敏感性分析，反映了在其他变量不变的假设下，证券投资价格发生合理、可能的变动时，将对净资产产生的影响。

#### 6.4.14 公允价值

##### 6.4.14.1 金融工具公允价值计量的方法

公允价值计量结果所属层次取决于对公允价值计量整体而言具有重要意义的最低层次的输入值。三个层次输入值的定义如下：

第一层次输入值：在计量日能够取得的相同资产或负债在活跃市场上未经调整的报价；

第二层次输入值：除第一层次输入值外相关资产或负债直接或间接可观察到的输入值；

第三层次输入值：相关资产或负债的不可观察输入值。

##### 6.4.14.2 持续的以公允价值计量的金融工具

###### 6.4.14.2.1 各层次金融工具的公允价值

单位：人民币元

公允价值计量结果所属的层次	本期末 2024年6月30日	上年度末 2023年12月31日
第一层次	47,332,967.52	94,604,438.04
第二层次	265,920,050.97	670,750,265.60
第三层次	-	-
合计	313,253,018.49	765,354,703.64

###### 6.4.14.2.2 公允价值所属层次间的重大变动

对于证券交易所上市的股票和债券，若出现重大事项停牌、交易不活跃（包括涨跌停时的交易不活跃）、或属于非公开发行等情况，本基金不会于停牌日至交易恢复活跃日期间、交易不活跃期间及限售期间将相关股票和债券的公允价值列入第一层次；并根据估值调整中采用的不可观察输入值对于公允价值的影响程度，确定相关股票和债券公允价值应属第二层次还是第三层次。

**6.4.14.3 非持续的以公允价值计量的金融工具的说明**

于 2024 年 06 月 30 日，本基金无非持续的以公允价值计量的金融工具。（2023 年 12 月 31 日：无。）

**6.4.14.4 不以公允价值计量的金融工具的相关说明**

不以公允价值计量的金融资产和负债主要包括银行存款、应收款项、买入返售金融资产和其他金融负债等，其账面价值与公允价值相若。

**6.4.15 有助于理解和分析会计报表需要说明的其他事项**

由于四舍五入的原因，分项之和与合计项之间可能存在尾差。

**§ 7 投资组合报告****7.1 期末基金资产组合情况**

金额单位：人民币元

序号	项目	金额	占基金总资产的比例 (%)
1	权益投资	23,546,985.25	7.36
	其中：股票	23,546,985.25	7.36
2	基金投资	-	-
3	固定收益投资	289,706,033.24	90.60
	其中：债券	289,706,033.24	90.60
	资产支持证券	-	-
4	贵金属投资	-	-
5	金融衍生品投资	-	-
6	买入返售金融资产	-	-
	其中：买断式回购的买入返售金融资产	-	-
7	银行存款和结算备付金合计	6,498,636.35	2.03
8	其他各项资产	25,884.37	0.01
9	合计	319,777,539.21	100.00

注：本基金本报告期末通过港股通交易机制投资的港股公允价值为 1,030,561.75 元，占净值比例 0.41%。

**7.2 报告期末按行业分类的股票投资组合****7.2.1 报告期末按行业分类的境内股票投资组合**

金额单位：人民币元

代码	行业类别	公允价值（元）	占基金资产净值比例 (%)
A	农、林、牧、渔业	1,214,698.00	0.49
B	采矿业	2,991,073.00	1.20

C	制造业	18,286,232.50	7.34
D	电力、热力、燃气及水生产和供应业	-	-
E	建筑业	-	-
F	批发和零售业	-	-
G	交通运输、仓储和邮政业	24,420.00	0.01
H	住宿和餐饮业	-	-
I	信息传输、软件和信息技术服务业	-	-
J	金融业	-	-
K	房地产业	-	-
L	租赁和商务服务业	-	-
M	科学研究和技术服务业	-	-
N	水利、环境和公共设施管理业	-	-
O	居民服务、修理和其他服务业	-	-
P	教育	-	-
Q	卫生和社会工作	-	-
R	文化、体育和娱乐业	-	-
S	综合	-	-
	合计	22,516,423.50	9.03

### 7.2.2 报告期末按行业分类的港股通投资股票投资组合

行业类别	公允价值（人民币）	占基金资产净值比例（%）
原材料	-	-
非日常生活消费品	202,797.50	0.08
日常消费品	-	-
能源	327,104.51	0.13
金融	194,765.91	0.08
医疗保健	-	-
工业	-	-
信息技术	-	-
通信服务	305,893.83	0.12
公用事业	-	-
房地产	-	-
合计	1,030,561.75	0.41

注：以上分类采用财汇大智慧提供的国际通用行业分类标准。

### 7.3 期末按公允价值占基金资产净值比例大小排序的所有股票投资明细

金额单位：人民币元

序号	股票代码	股票名称	数量（股）	公允价值（元）	占基金资产净值比例（%）
1	600519	贵州茅台	1,600	2,347,824.00	0.94
2	600426	华鲁恒升	82,900	2,208,456.00	0.89

3	600938	中国海油	54,100	1,785,300.00	0.72
3	00883	中国海洋石油	16,000	327,104.51	0.13
4	002078	太阳纸业	122,100	1,703,295.00	0.68
5	000568	泸州老窖	10,500	1,506,645.00	0.60
6	603599	广信股份	116,400	1,411,932.00	0.57
7	002714	牧原股份	26,600	1,159,760.00	0.47
8	300750	宁德时代	6,300	1,134,189.00	0.46
9	300054	鼎龙股份	45,200	1,025,136.00	0.41
10	002557	洽洽食品	33,400	941,546.00	0.38
11	000902	新洋丰	64,200	762,054.00	0.31
12	600188	兖矿能源	32,100	729,633.00	0.29
13	600352	浙江龙盛	65,400	561,786.00	0.23
14	002001	新和成	28,200	541,440.00	0.22
15	002539	云图控股	74,300	529,759.00	0.21
16	603979	金诚信	9,100	459,823.00	0.18
17	603517	绝味食品	29,600	455,840.00	0.18
18	600989	宝丰能源	22,400	388,192.00	0.16
19	002223	鱼跃医疗	9,500	357,200.00	0.14
20	601233	桐昆股份	22,300	355,908.00	0.14
21	002588	史丹利	47,200	355,416.00	0.14
22	600141	兴发集团	16,900	322,452.00	0.13
23	00700	腾讯控股	900	305,893.83	0.12
24	301227	森鹰窗业	15,800	297,198.00	0.12
25	688200	华峰测控	2,314	212,309.50	0.09
26	03690	美团-W	2,000	202,797.50	0.08
27	02328	中国财险	22,000	194,765.91	0.08
28	300285	国瓷材料	10,300	183,855.00	0.07
29	001301	尚太科技	4,100	177,202.00	0.07
30	300138	晨光生物	19,700	166,071.00	0.07
31	002956	西麦食品	11,800	162,132.00	0.07
32	300121	阳谷华泰	20,700	161,460.00	0.06
33	300972	万辰集团	2,600	54,938.00	0.02
34	601156	东航物流	1,200	24,420.00	0.01
35	600486	扬农化工	300	16,935.00	0.01
36	601699	潞安环能	900	16,317.00	0.01

注：对于同时在 A+H 股上市的股票，合并计算公允价值参与排序，并按照不同股票分别披露。

## 7.4 报告期内股票投资组合的重大变动

### 7.4.1 累计买入金额超出期初基金资产净值 2%或前 20 名的股票明细

金额单位：人民币元

序号	股票代码	股票名称	本期累计买入金额	占期初基金资产净值比例 (%)
1	000589	贵州轮胎	3,136,359.12	0.53

2	600519	贵州茅台	1,003,882.00	0.17
3	300054	鼎龙股份	929,353.00	0.16
4	000568	泸州老窖	760,044.00	0.13
5	000902	新洋丰	753,429.00	0.13
6	002539	云图控股	579,223.00	0.10
7	600352	浙江龙盛	540,192.00	0.09
8	002001	新和成	483,712.00	0.08
9	601233	桐昆股份	340,407.00	0.06
10	600426	华鲁恒升	332,235.00	0.06
11	600955	维远股份	327,816.00	0.06
12	002588	史丹利	325,811.00	0.06
13	002597	金禾实业	323,554.00	0.05
14	002557	洽洽食品	322,940.00	0.05
15	600141	兴发集团	320,873.00	0.05
16	301227	森鹰窗业	305,750.00	0.05
17	603713	密尔克卫	297,994.00	0.05
18	300750	宁德时代	279,791.00	0.05
19	00883	中国海洋石油	264,491.57	0.04
20	688200	华峰测控	258,603.54	0.04

注：“买入金额”按买卖成交金额（成交单价乘以成交数量）填列，不考虑相关交易费用。

#### 7.4.2 累计卖出金额超出期初基金资产净值 2%或前 20 名的股票明细

金额单位：人民币元

序号	股票代码	股票名称	本期累计卖出金额	占期初基金资产净值比例(%)
1	000589	贵州轮胎	3,139,641.93	0.53
2	600600	青岛啤酒	341,301.00	0.06
3	002597	金禾实业	322,502.00	0.05
4	600955	维远股份	318,615.00	0.05
5	603713	密尔克卫	306,579.00	0.05
6	601699	潞安环能	302,216.00	0.05
7	600486	扬农化工	181,152.00	0.03
8	002078	太阳纸业	162,972.00	0.03
9	002714	牧原股份	98,669.00	0.02
10	600938	中国海油	66,790.00	0.01

注：“卖出金额”按买卖成交金额（成交单价乘以成交数量）填列，不考虑相关交易费用。

#### 7.4.3 买入股票的成本总额及卖出股票的收入总额

单位：人民币元

买入股票成本（成交）总额	13,411,802.90
卖出股票收入（成交）总额	5,240,437.93

注：“买入股票成本”、“卖出股票收入”按买卖成交金额（成交单价乘以成交数量）填列，不考

考虑相关交易费用。

### 7.5 期末按债券品种分类的债券投资组合

金额单位：人民币元

序号	债券品种	公允价值	占基金资产净值比例 (%)
1	国家债券	26,508,022.48	10.63
2	央行票据	-	-
3	金融债券	116,374,297.71	46.69
	其中：政策性金融债	11,190,959.02	4.49
4	企业债券	40,948,033.42	16.43
5	企业短期融资券	10,042,789.04	4.03
6	中期票据	72,046,908.32	28.90
7	可转债（可交换债）	23,785,982.27	9.54
8	同业存单	-	-
9	其他	-	-
10	合计	289,706,033.24	116.23

### 7.6 期末按公允价值占基金资产净值比例大小排序的前五名债券投资明细

金额单位：人民币元

序号	债券代码	债券名称	数量 (张)	公允价值	占基金资产净值比例 (%)
1	242300001	23 宁波银行 永续债 01	200,000	21,568,426.23	8.65
2	232380033	23 成都银行 二级资本债 01	200,000	21,394,918.03	8.58
3	2123002	21 建信人寿 01	200,000	21,023,846.99	8.43
4	019733	24 国债 02	160,000	16,171,690.96	6.49
5	09230220	23 国开清发 20	100,000	11,190,959.02	4.49

### 7.7 期末按公允价值占基金资产净值比例大小排序的所有资产支持证券投资明细

注：本基金本报告期末未持有资产支持证券。

### 7.8 报告期末按公允价值占基金资产净值比例大小排序的前五名贵金属投资明细

注：本基金本报告期末未持有贵金属。

### 7.9 期末按公允价值占基金资产净值比例大小排序的前五名权证投资明细

注：本基金本报告期末未持有权证。

## 7.10 报告期末本基金投资的国债期货交易情况说明

### 7.10.1 本期国债期货投资政策

国债期货作为利率衍生品的一种，有助于管理债券组合的久期、流动性和风险水平。基金管理人将按照相关法律法规的规定，以套期保值为目的，结合对宏观经济形势和政策趋势的判断、对债券市场进行定性和定量分析。基金管理人构建量化分析体系，对国债期货和现货基差、国债期货的流动性、波动水平、套期保值的有效性等指标进行跟踪监控，在最大限度保证基金资产安全的基础上，力求实现基金资产的长期稳定增值。

### 7.10.2 本期国债期货投资评价

本基金本报告期末未持有国债期货，故此项不适用。

## 7.11 投资组合报告附注

### 7.11.1 基金投资的前十名证券的发行主体本期是否出现被监管部门立案调查，或在报告编制日前一年内受到公开谴责、处罚的情形

本基金投资的前十名证券的发行主体中，宁波银行股份有限公司具有在报告编制日前一年内受到监管部门处罚的情况；本基金对上述主体发行的相关证券的投资决策程序符合相关法律法规及基金合同的要求。

前十名证券的发行主体中，未见其他发行主体有被监管部门立案调查或在报告编制日前一年内受到公开谴责、处罚的情形。

### 7.11.2 基金投资的前十名股票是否超出基金合同规定的备选股票库

本基金投资的前十名股票未超出基金合同规定的备选股票库。

### 7.11.3 期末其他各项资产构成

单位：人民币元

序号	名称	金额
1	存出保证金	18,528.82
2	应收清算款	-
3	应收股利	6,924.99
4	应收利息	-
5	应收申购款	430.56
6	其他应收款	-
7	待摊费用	-
8	其他	-
9	合计	25,884.37

### 7.11.4 期末持有的处于转股期的可转换债券明细

金额单位：人民币元

序号	债券代码	债券名称	公允价值	占基金资产净值比例 (%)
----	------	------	------	---------------



1	113530	大丰转债	2,462,382.21	0.99
2	113050	南银转债	2,167,120.78	0.87
3	113065	齐鲁转债	2,159,114.86	0.87
4	127061	美锦转债	2,153,813.28	0.86
5	123212	立中转债	2,127,860.09	0.85
6	113652	伟 22 转债	1,883,307.96	0.76
7	123149	通裕转债	1,312,793.42	0.53
8	123193	海能转债	1,265,598.90	0.51
9	123213	天源转债	929,031.74	0.37
10	118043	福立转债	843,833.78	0.34
11	118037	上声转债	836,269.95	0.34
12	128130	景兴转债	754,876.16	0.30
13	111010	立昂转债	687,266.65	0.28
14	127052	西子转债	566,201.38	0.23
15	110087	天业转债	505,902.60	0.20
16	127044	蒙娜转债	490,545.89	0.20
17	118022	锂科转债	478,183.62	0.19
18	127101	豪鹏转债	359,827.99	0.14
19	110077	洪城转债	2,107.71	0.00
20	111017	蓝天转债	1,612.60	0.00
21	123101	拓斯转债	1,253.12	0.00
22	123115	捷捷转债	1,107.36	0.00

### 7.11.5 期末前十名股票中存在流通受限情况的说明

注：本基金本报告期末前十名股票中不存在流通受限的情况。

### 7.11.6 投资组合报告附注的其他文字描述部分

由于四舍五入的原因，分项之和与合计项之间可能存在尾差。

## § 8 基金份额持有人信息

### 8.1 期末基金份额持有人户数及持有人结构

份额单位：份

份额级别	持有人户数 (户)	户均持有的基金份额	持有人结构			
			机构投资者		个人投资者	
			持有份额	占总份额比例 (%)	持有份额	占总份额比例 (%)
兴证全球招益债券 A	620	163,845.19	65,278,403.84	64.26	36,305,611.87	35.74
兴证全球	1,189	119,586.17	6,100,572.00	4.29	136,087,382.69	95.71

招益债券 C						
合计	1,809	134,755.10	71,378,975.84	29.28	172,392,994.56	70.72

注：对下属分级基金，比例的分母采用各自级别的份额；对合计数，比例的分母采用下属分级基金份额的合计数（即期末基金份额总数）。

## 8.2 期末基金管理人的从业人员持有本基金的情况

项目	份额级别	持有份额总数（份）	占基金总份额比例（%）
基金管理人所有从业人员持有本基金	兴证全球招益债券 A	28,232.05	0.0278
	兴证全球招益债券 C	2,901.64	0.0020
	合计	31,133.69	0.0128

注：“占基金总份额比例”对下属分级基金，比例的分母采用各自级别的份额；对合计数，比例的分母采用下属分级基金份额的合计数（即期末基金份额总数）。

## 8.3 期末基金管理人的从业人员持有本开放式基金份额总量区间情况

项目	份额级别	持有基金份额总量的数量区间（万份）
本公司高级管理人员、基金投资和相关部门负责人持有本开放式基金	兴证全球招益债券 A	0
	兴证全球招益债券 C	0
	合计	0
本基金基金经理持有本开放式基金	兴证全球招益债券 A	0~10
	兴证全球招益债券 C	0
	合计	0~10

## §9 开放式基金份额变动

单位：份

项目	兴证全球招益债券 A	兴证全球招益债券 C
基金合同生效日（2023 年 7 月 5 日）基金份额总额	561,054,236.89	838,256,175.21
本报告期期初基金份额总额	237,731,207.29	352,584,975.59
本报告期基金总申购份额	154,200.42	1,068,121.99

减：本报告期基金总赎回份额	136,301,392.00	211,465,142.89
本报告期基金拆分变动份额	-	-
本报告期期末基金份额总额	101,584,015.71	142,187,954.69

注：总申购份额含红利再投资、转换入份额，总赎回份额含转换出份额。

## § 10 重大事件揭示

### 10.1 基金份额持有人大会决议

报告期内本基金未召开基金份额持有人大会。

### 10.2 基金管理人、基金托管人的专门基金托管部门的重大人事变动

(1) 本报告期内，本基金基金管理人无重大人事变动。

(2) 本报告期内，基金托管人无重大人事变动。

### 10.3 涉及基金管理人、基金财产、基金托管业务的诉讼

报告期内无涉及本基金管理人、基金财产、基金托管业务的诉讼事项。

### 10.4 基金投资策略的改变

报告期内本基金投资策略未发生改变。

### 10.5 为基金进行审计的会计师事务所情况

报告期内本基金未改聘会计师事务所。

### 10.6 管理人、托管人及其高级管理人员受稽查或处罚等情况

#### 10.6.1 管理人及其高级管理人员受稽查或处罚等情况

注：本报告期内，本基金管理人及其高级管理人员无受稽查或处罚等情况。

#### 10.6.2 托管人及其高级管理人员受稽查或处罚等情况

注：本报告期内，基金托管人及其高级管理人员没有受到监管部门稽查或处罚。

### 10.7 基金租用证券公司交易单元的有关情况

#### 10.7.1 基金租用证券公司交易单元进行股票投资及佣金支付情况

金额单位：人民币元

券商名称	交易单元数量	股票交易		应支付该券商的佣金		备注
		成交金额	占当期股票成交总额的比例 (%)	佣金	占当期佣金总量的比例 (%)	

兴业证券	2	15,515,881.71	100.00	14,663.38	100.00	-
渤海证券	1	-	-	-	-	-
长江证券	2	-	-	-	-	-
德邦证券	2	-	-	-	-	-
东方财富	2	-	-	-	-	-
东方证券	1	-	-	-	-	-
东吴证券	2	-	-	-	-	-
广发证券	4	-	-	-	-	-
国都证券	2	-	-	-	-	-
国金证券	2	-	-	-	-	-
国盛证券	2	-	-	-	-	-
国泰君安	2	-	-	-	-	-
国投证券	2	-	-	-	-	-
国信证券	2	-	-	-	-	-
华创证券	1	-	-	-	-	-
华福证券	1	-	-	-	-	-
华泰证券	2	-	-	-	-	-
华西证券	2	-	-	-	-	-
民生证券	1	-	-	-	-	-
摩根大通 证券	2	-	-	-	-	-
南京证券	1	-	-	-	-	-
申万宏源 证券	2	-	-	-	-	-
太平洋证 券	2	-	-	-	-	-
天风证券	2	-	-	-	-	-
万联证券	1	-	-	-	-	-
信达证券	2	-	-	-	-	-
银河证券	1	-	-	-	-	-
招商证券	2	-	-	-	-	-
中国中金 财富证券	4	-	-	-	-	-
中金公司	2	-	-	-	-	-
中泰证券	2	-	-	-	-	-
中信建投 证券	5	-	-	-	-	-
中信证券	5	-	-	-	-	-

注：1. 报告期内无租用证券公司交易单元变更；

2. 上表列示交易单元数量为截至本报告期末本基金租用数量，成交金额及佣金为本报告期间数；

3. 根据中国证监会的有关规定，我司在综合考量证券经营机构的财务状况、经营状况、研究能力、客户服务质量的基础上，选择基金专用交易席位。

### 10.7.2 基金租用证券公司交易单元进行其他证券投资的情况

金额单位：人民币元

券商名称	债券交易		债券回购交易		权证交易	
	成交金额	占当期债券成交总额的比例(%)	成交金额	占当期债券回购成交总额的比例(%)	成交金额	占当期权证成交总额的比例(%)
兴业证券	531,979,953.70	100.00	5,222,726,000.00	100.00	-	-
渤海证券	-	-	-	-	-	-
长江证券	-	-	-	-	-	-
德邦证券	-	-	-	-	-	-
东方财富	-	-	-	-	-	-
东方证券	-	-	-	-	-	-
东吴证券	-	-	-	-	-	-
广发证券	-	-	-	-	-	-
国都证券	-	-	-	-	-	-
国金证券	-	-	-	-	-	-
国盛证券	-	-	-	-	-	-
国泰君安	-	-	-	-	-	-
国投证券	-	-	-	-	-	-
国信证券	-	-	-	-	-	-
华创证券	-	-	-	-	-	-
华福证券	-	-	-	-	-	-

华泰证 券	-	-	-	-	-	-
华西证 券	-	-	-	-	-	-
民生证 券	-	-	-	-	-	-
摩根大 通证券	-	-	-	-	-	-
南京证 券	-	-	-	-	-	-
申万宏 源证券	-	-	-	-	-	-
太平洋 证券	-	-	-	-	-	-
天风证 券	-	-	-	-	-	-
万联证 券	-	-	-	-	-	-
信达证 券	-	-	-	-	-	-
银河证 券	-	-	-	-	-	-
招商证 券	-	-	-	-	-	-
中国中 金财富 证券	-	-	-	-	-	-
中金公 司	-	-	-	-	-	-
中泰证 券	-	-	-	-	-	-
中信建 投证券	-	-	-	-	-	-
中信证 券	-	-	-	-	-	-

### 10.8 其他重大事件

序号	公告事项	法定披露方式	法定披露日期
1	关于增加旗下部分基金销售机构的公告	证券时报、指定互联网网站	2024 年 1 月 11 日
2	关于增加华福证券责任有限公司为旗下部分基金销售机构的公告	证券时报、指定互联网网站	2024 年 3 月 1 日
3	兴证全球招益债券型证券投资基金更新招募说明书（20240418 更新）	证券时报、指定互联网网站	2024 年 4 月 18 日
4	兴证全球招益债券型证券投资基金	证券时报、指定互联网网站	2024 年 4 月 18 日

基金产品资料概要更新	网站
------------	----

## § 11 影响投资者决策的其他重要信息

### 11.1 报告期内单一投资者持有基金份额比例达到或超过 20%的情况

投资者类别	报告期内持有基金份额变化情况					报告期末持有基金情况	
	序号	持有基金份额比例达到或者超过 20%的时间区间	期初份额	申购份额	赎回份额	持有份额	份额占比 (%)
机构	1	2024 年 03 月 05 日-2024 年 06 月 30 日	100,002,250.00	0.00	45,000,000.00	55,002,250.00	22.56
个人	-	-	-	-	-	-	-
产品特有风险							
单一机构的集中大额赎回导致的流动性风险。考虑到单一机构占比大，集中赎回可能影响其他投资者的收益，制定投资策略时，管理人考虑到单一客户占比问题，因此组合久期较短，资产流动性较高，同时关注申赎动向，以便及时调整投资策略							

注：1、“申购金额”包含份额申购、转换转入、分红再投资等导致投资者持有份额增加的情形。

2、“赎回份额”包含份额赎回、转换转出等导致投资者持有份额减少的情形。

### 11.2 影响投资者决策的其他重要信息

无。
----

## § 12 备查文件目录

### 12.1 备查文件目录

- 1、中国证监会准予兴证全球招益债券型证券投资基金募集注册的文件；
- 2、《兴证全球招益债券型证券投资基金基金合同》；
- 3、《兴证全球招益债券型证券投资基金托管协议》；
- 4、关于申请募集兴证全球招益债券型证券投资基金之法律意见；
- 5、基金管理人业务资格批件和营业执照；
- 6、基金托管人业务资格批件和营业执照；
- 7、中国证监会要求的其他文件。

### 12.2 存放地点

基金管理人、基金托管人住所。

### 12.3 查阅方式

投资者可登录基金管理人互联网站（<http://www.xqfunds.com>）查阅，或在营业时间内至基金管理人、基金托管人住所免费查阅。

基金管理人客户服务中心电话：400-678-0099，021-38824536

兴证全球基金管理有限公司

2024 年 8 月 31 日