

# 华商先进制造混合型证券投资基金

## 2024 年第 4 季度报告

2024 年 12 月 31 日

基金管理人：华商基金管理有限公司

基金托管人：中国农业银行股份有限公司

报告送出日期：2025 年 1 月 22 日

## § 1 重要提示

基金管理人的董事会及董事保证本报告所载资料不存在虚假记载、误导性陈述或重大遗漏，并对其内容的真实性、准确性和完整性承担个别及连带的法律责任。

基金托管人中国农业银行股份有限公司根据本基金合同规定，于 2025 年 01 月 20 日复核了本报告中的财务指标、净值表现和投资组合报告等内容，保证复核内容不存在虚假记载、误导性陈述或者重大遗漏。

基金管理人承诺以诚实信用、勤勉尽责的原则管理和运用基金资产，但不保证基金一定盈利。

基金的过往业绩并不代表其未来表现。投资有风险，投资者在作出投资决策前应仔细阅读本基金的招募说明书及其更新。

本报告中财务资料未经审计。

本报告期自 2024 年 10 月 01 日起至 12 月 31 日止。

## § 2 基金产品概况

基金简称	华商先进制造混合
基金主代码	018283
交易代码	018283
基金运作方式	契约型开放式
基金合同生效日	2023 年 9 月 26 日
报告期末基金份额总额	40,419,155.56 份
投资目标	本基金主要投资于先进制造主题相关股票，通过精选个股和风险控制，力求为基金份额持有人获取超过业绩比较基准的收益。
投资策略	<p>(一) 大类资产配置策略</p> <p>本基金将通过研究宏观经济、国家政策等可能影响证券市场的重要因素，对 A 股、港股、债券和货币市场工具的风险收益特征进行深入分析，合理预测各类资产的价格变动趋势，确定不同资产类别的投资比例。在基金合同约定的范围内动态调整组合中各类资产的比例，以在保持总体风险水平相对平稳的基础上，获取相对较高的基金投资收益。</p> <p>具体投资策略详见基金合同。</p>
业绩比较基准	中证高端制造主题指数收益率*70%+中国债券总指数收益率*20%+中证港股通综合指数收益率*10%

风险收益特征	本基金为混合型基金，其预期收益和风险高于货币市场基金和债券型基金，低于股票型基金。本基金若投资港股通标的股票，还需承担汇率风险以及境外市场的风险。	
基金管理人	华商基金管理有限公司	
基金托管人	中国农业银行股份有限公司	
下属分级基金的基金简称	华商先进制造混合 A	华商先进制造混合 C
下属分级基金的交易代码	018283	018284
报告期末下属分级基金的份额总额	15,087,082.15 份	25,332,073.41 份

### § 3 主要财务指标和基金净值表现

#### 3.1 主要财务指标

单位：人民币元

主要财务指标	报告期（2024 年 10 月 1 日 — 2024 年 12 月 31 日）	
	华商先进制造混合 A	华商先进制造混合 C
1. 本期已实现收益	1,391,947.21	1,259,326.91
2. 本期利润	-945,138.74	-1,959,539.28
3. 加权平均基金份额本期利润	-0.0643	-0.0928
4. 期末基金资产净值	15,679,196.34	26,199,915.83
5. 期末基金份额净值	1.0392	1.0343

注：1. 本期已实现收益指基金本期利息收入、投资收益、其他收入（不含公允价值变动收益）扣除相关费用和信用减值损失后的余额，本期利润为本期已实现收益加上本期公允价值变动收益。

2. 所述基金业绩指标不包括持有人认购或交易基金的各项费用，计入费用后实际收益水平要低于所列数字。

#### 3.2 基金净值表现

##### 3.2.1 基金份额净值增长率及其与同期业绩比较基准收益率的比较

华商先进制造混合 A

阶段	净值增长率①	净值增长率标准差②	业绩比较基准收益率③	业绩比较基准收益率标准差④	①—③	②—④
过去三个月	-4.61%	1.76%	1.97%	1.74%	-6.58%	0.02%
过去六个月	2.87%	1.67%	15.39%	1.63%	-12.52%	0.04%
过去一年	5.63%	1.45%	11.46%	1.42%	-5.83%	0.03%
自基金合同生效起至今	3.92%	1.30%	7.86%	1.32%	-3.94%	-0.02%

华商先进制造混合 C

阶段	净值增	净值增长率	业绩比较基	业绩比较基准收	①—③	②—④
----	-----	-------	-------	---------	-----	-----

	长率①	标准差②	准收益率③	益率标准差④		
过去三个月	-4.70%	1.76%	1.97%	1.74%	-6.67%	0.02%
过去六个月	2.67%	1.67%	15.39%	1.63%	-12.72%	0.04%
过去一年	5.24%	1.45%	11.46%	1.42%	-6.22%	0.03%
自基金合同生效起至今	3.43%	1.30%	7.86%	1.32%	-4.43%	-0.02%

### 3.2.2 自基金合同生效以来基金累计净值增长率变动及其与同期业绩比较基准收益率变动的比较

A级基金份额累计净值增长率与同期业绩比较基准收益率的历史走势对比图

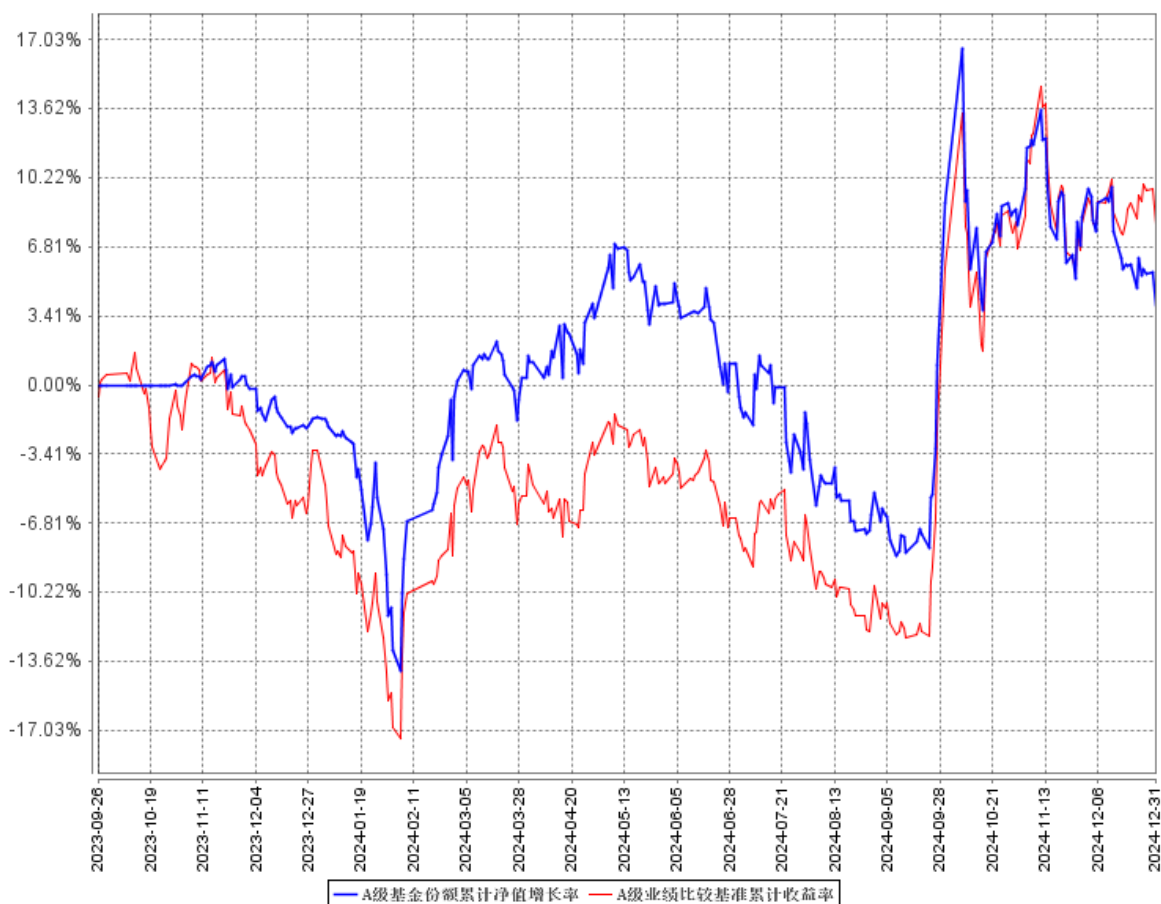

C级基金份额累计净值增长率与同期业绩比较基准收益率的历史走势对比图

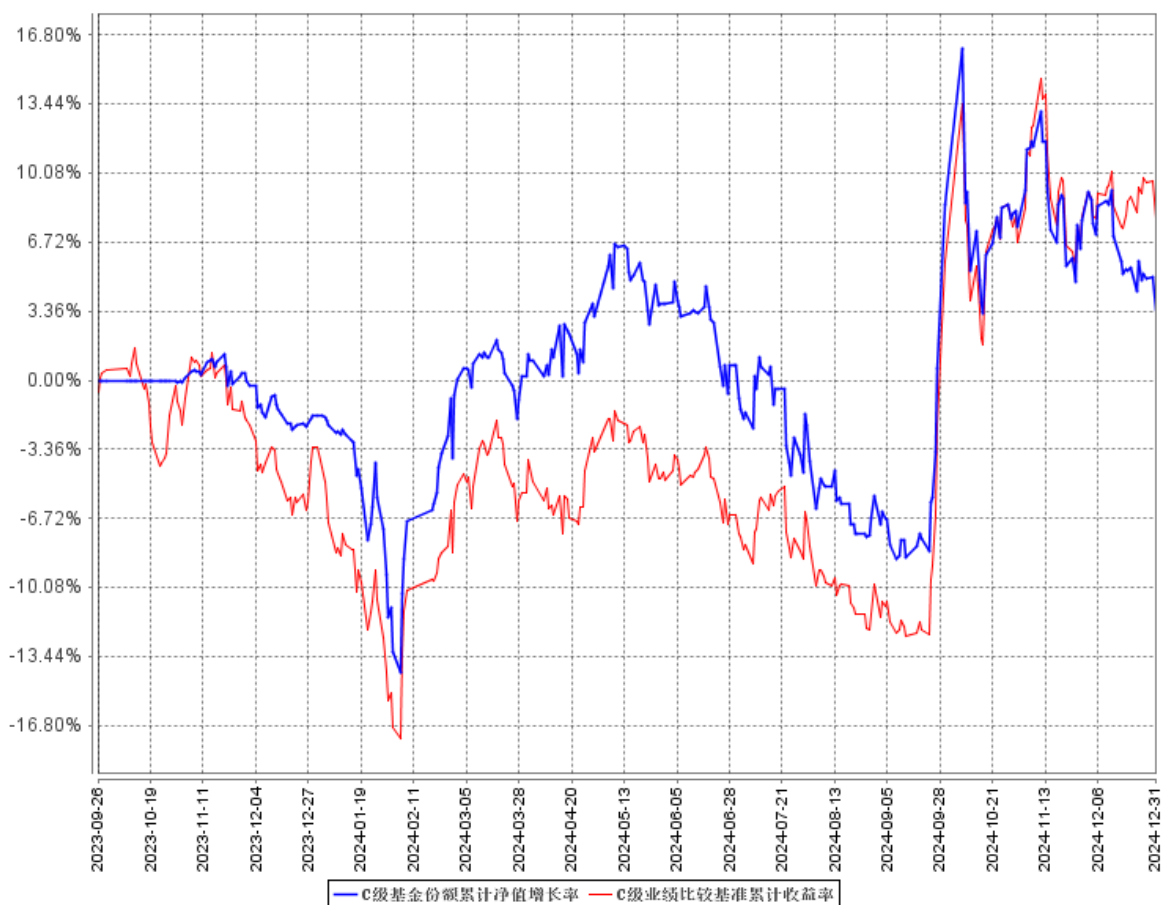

注：①本基金合同生效日为 2023 年 9 月 26 日。

②根据基金合同的规定，自基金合同生效之日起 6 个月内基金各项资产配置比例需符合基金合同要求。本基金在建仓期结束时，各项资产配置比例符合基金合同有关投资比例的约定。

## § 4 管理人报告

### 4.1 基金经理（或基金经理小组）简介

姓名	职务	任本基金的基金经理期限		证券从业年限	说明
		任职日期	离任日期		
伍文友	基金经理	2023 年 9 月 26 日	—	14.3	男，中国籍，经济学硕士，具有基金从业资格。2010 年 6 月至 2012 年 1 月，就职于中国人寿资产管理有限公司，任助理研究员；2012 年 1 月至 2015 年 4 月，就职于建信基金管理有限责任公司，任行业研究员；2015 年 5 月至 2021 年 7 月，就职于

					融通基金管理有限公司，任基金经理；2021 年 8 月加入华商基金管理有限公司，2021 年 11 月 10 日起至今担任华商主题精选混合型证券投资基金的基金经理；2023 年 1 月 10 日起至今担任华商龙头优势混合型证券投资基金的基金经理；2023 年 9 月 26 日起至今担任华商先进制造混合型证券投资基金的基金经理。
--	--	--	--	--	--

#### 4.2 管理人对报告期内本基金运作遵规守信情况的说明

在本报告期内，基金管理人不存在损害基金份额持有人利益的行为。基金管理人勤勉尽责地为基金份额持有人谋求利益，严格遵守了《证券投资基金法》及其他有关法律法规、基金合同的规定。

#### 4.3 公平交易专项说明

##### 4.3.1 公平交易制度的执行情况

报告期内，本基金管理人严格执行了《证券投资基金管理公司公平交易制度指导意见》和公司内部公平交易制度，在研究分析、投资决策、交易执行等各个环节，公平对待旗下所有投资组合。

公司建立投研管理平台并定期举行投研晨会、投研联席会等，建立健全投资授权制度，确保各投资组合公平获得研究资源，享有公平的投资决策机会。

针对公司旗下所有投资组合的交易所公开竞价交易，通过交易系统中的公平交易程序，对于不同投资组合同日同向买卖同一证券的指令自动进行比例分配，报告期内，系统的公平交易程序运作良好，未出现异常情况。针对场外网下交易业务，公司依照《证券投资基金管理公司公平交易制度指导意见》和公司内部场外、网下交易业务的相关规定，确保各投资组合享有公平的交易执行机会。对于以公司名义进行的交易严格按照发行分配的原则或价格优先、比例分配的原则在各投资组合间进行分配。本报告期内，场外、网下业务公平交易制度执行情况良好，未出现异常情况。

公司对旗下各投资组合的交易行为进行监控和分析，对各投资组合不同时间窗口（1 日、3 日、5 日）内的同向交易的溢价金额与溢价率进行了 T 检验，统计了溢价率占优比例。本报告期内，未出现违反公平交易制度的情况，公司旗下各基金不存在利益输送的行为。

### 4.3.2 异常交易行为的专项说明

为规范投资行为，公平对待投资组合，公司制定了《异常交易管理办法》，对包括可能显著影响市场价格、可能导致不公平交易、可能涉嫌利益输送等异常交易行为做出了界定及相应的防范、控制措施。

报告期内，公司旗下所有投资组合参与的交易所公开竞价交易中，未发生同日反向交易成交较少的单边交易量超过该证券当日成交量的 5% 的情况。报告期内，未发现本基金有可能导致不公平交易和利益输送的异常交易。

### 4.4 报告期内基金投资策略和运作分析

2024 年四季度，全球经济继续受通胀和地缘政治的影响，以油气煤为代表的资源品价格有所分化，相关行业的景气度虽有所回落但仍处于较高水平。主要国家的经济数据及其央行的货币政策继续牵动着市场，进而也加大了国内外市场的波动。自 2023 年下半年以来，国内经济增长动能有所减弱，稳增长政策开始持续加码。同时，决策层及相关部门对资本市场的支持力度也在不断加大。9 月中下旬以来，经济稳增长和提振资本市场信心的政策措施出现了加速迹象。展望 2025 年，国内经济稳增长的政策将继续发力，未来也值得期待，因为稳增长就是稳就业、稳民生，所以我们对国内经济的长期前景并不悲观。中长期来看，我国经济的韧性较强，潜力较大，改革、开放与创新有望加快，高端装备制造、集成电路、人工智能、智能驾驶、信息技术应用创新、国防军工、新能源等行业有望加速发展。展望未来，国内经济的基本盘是稳定的，这对稳定市场信心和增加市场活力有重要作用。纵观全局，新质生产力的发展将提速，“科技强国”的紧迫性及重要性更加显现，发展的安全保障也更加重要，改革、开放、转型升级和创新仍然是我国经济发展的主线。

2024 年四季度，国内证券市场受到提振，信心得到一定恢复，交易更加活跃。展望未来，稳增长及稳市场的相关政策有望继续出台，市场信心有望进一步恢复。其中，与经济逆周期调节相关的板块值得重视。人工智能的产业趋势开始出现，部分企业有望受益，需要精选个股及细分领域。综合来看，部分景气板块和优质个股仍具备较好的投资价值，行业景气度、公司的内生性成长及盈利能力是关键。而良好的经营性现金流也是内生成长的必然要求。我们继续围绕“好行业”、“好公司”和“好价格”这三个核心要素进行行业和个股选择，积极布局景气度较高的行业及优质个股。我们认为，中长期投资机会比较确定的行业包括高端装备制造、集成电路、人工智能、智能驾驶、信息技术应用创新、国防军工、新能源等，以及我们在全球产业分工中拥有明显比较优势的行业和公司，同时关注资源品景气超预期带来的投资机会。

报告期内，本基金的主要投资策略是围绕经济转型升级、科技强国、统筹发展与安全的大背

景，寻找中长期景气度向上的高端制造行业及相关优质个股。一方面，从全球及国内宏观经济、产业政策、产业竞争格局、行业供需结构及景气度等维度把握细分板块的投资机会；同时，从技术壁垒、研发创新能力、管理层水平及公司治理结构等维度挖掘优质制造类企业，以此获得中长期投资回报。

#### 4.5 报告期内基金的业绩表现

截至本报告期末，华商先进制造混合型证券投资基金 A 类份额净值为 1.0392 元，份额累计净值为 1.0392 元。本报告期基金份额净值增长率为-4.61%，同期基金业绩比较基准的收益率为 1.97%。

截至本报告期末，华商先进制造混合型证券投资基金 C 类份额净值为 1.0343 元，份额累计净值为 1.0343 元。本报告期基金份额净值增长率为-4.70%，同期基金业绩比较基准的收益率为 1.97%。

#### 4.6 报告期内基金持有人数或基金资产净值预警说明

自本报告期初至 2024 年 11 月 13 日，本基金存在连续二十个工作日基金资产净值低于五千万元的情形。

## § 5 投资组合报告

### 5.1 报告期末基金资产组合情况

序号	项目	金额（元）	占基金总资产的比例（%）
1	权益投资	35,558,162.11	83.79
	其中：股票	35,558,162.11	83.79
2	基金投资	-	-
3	固定收益投资	-	-
	其中：债券	-	-
	资产支持证券	-	-
4	贵金属投资	-	-
5	金融衍生品投资	-	-
6	买入返售金融资产	-	-
	其中：买断式回购的买入返售金融资产	-	-
7	银行存款和结算备付金合计	6,845,029.52	16.13
8	其他资产	33,558.90	0.08
9	合计	42,436,750.53	100.00

注：本基金本报告期末通过港股通交易机制投资的港股市值为 1,729,432.97 元，占净值比例 4.13%。



## 5.2 报告期末按行业分类的股票投资组合

### 5.2.1 报告期末按行业分类的境内股票投资组合

代码	行业类别	公允价值（元）	占基金资产净值比例（%）
A	农、林、牧、渔业	-	-
B	采矿业	1,458,529.00	3.48
C	制造业	31,056,228.14	74.16
D	电力、热力、燃气及水生产和供应业	233,247.00	0.56
E	建筑业	-	-
F	批发和零售业	-	-
G	交通运输、仓储和邮政业	-	-
H	住宿和餐饮业	-	-
I	信息传输、软件和信息技术服务业	395,219.00	0.94
J	金融业	-	-
K	房地产业	-	-
L	租赁和商务服务业	-	-
M	科学研究和技术服务业	-	-
N	水利、环境和公共设施管理业	-	-
O	居民服务、修理和其他服务业	-	-
P	教育	-	-
Q	卫生和社会工作	685,506.00	1.64
R	文化、体育和娱乐业	-	-
S	综合	-	-
	合计	33,828,729.14	80.78

### 5.2.2 报告期末按行业分类的港股通投资股票投资组合

行业类别	公允价值（人民币）	占基金资产净值比例（%）
A 基础材料	528,470.21	1.26
B 消费者非必需品	397,993.47	0.95
C 消费者常用品	-	-
D 能源	-	-
E 金融	-	-
F 医疗保健	802,969.29	1.92
G 工业	-	-
H 信息技术	-	-
I 电信服务	-	-
J 公用事业	-	-
K 房地产	-	-
合计	1,729,432.97	4.13

注：以上分类采用全球行业分类标准（GICS）。

### 5.3 期末按公允价值占基金资产净值比例大小排序的股票投资明细

#### 5.3.1 报告期末按公允价值占基金资产净值比例大小排序的前十名股票投资明细

序号	股票代码	股票名称	数量（股）	公允价值（元）	占基金资产净值比例（%）
1	300750	宁德时代	3,200	851,200.00	2.03
2	002475	立讯精密	20,300	827,428.00	1.98
3	601689	拓普集团	16,000	784,000.00	1.87
4	000400	许继电气	28,300	779,099.00	1.86
5	603179	新泉股份	17,500	747,250.00	1.78
6	300129	泰胜风能	103,700	731,085.00	1.75
7	002353	杰瑞股份	19,100	706,509.00	1.69
8	300443	金雷股份	35,200	701,184.00	1.67
9	000063	中兴通讯	17,200	694,880.00	1.66
10	605305	中际联合	22,240	630,059.20	1.50

注：对于同时在 A+H 股上市的股票，合并计算公允价值参与排序，并按照不同股票分别披露。

#### 5.4 报告期末按债券品种分类的债券投资组合

本基金本报告期末未持有债券投资。

#### 5.5 报告期末按公允价值占基金资产净值比例大小排序的前五名债券投资明细

本基金本报告期末未持有债券投资。

#### 5.6 报告期末按公允价值占基金资产净值比例大小排序的前十名资产支持证券投资明细

本基金本报告期末未持有资产支持证券。

#### 5.7 报告期末按公允价值占基金资产净值比例大小排序的前五名贵金属投资明细

本基金本报告期末未持有贵金属投资。

#### 5.8 报告期末按公允价值占基金资产净值比例大小排序的前五名权证投资明细

本基金本报告期末未持有权证投资。

#### 5.9 报告期末本基金投资的股指期货交易情况说明

##### 5.9.1 报告期末本基金投资的股指期货持仓和损益明细

本基金本报告期内未投资股指期货。

##### 5.9.2 本基金投资股指期货的投资政策

本基金在股指期货投资中将以控制风险为原则，以套期保值为目的，本着谨慎原则，参与股指期货的投资，并按照中国金融期货交易所套期保值管理的有关规定执行。

## 5.10 报告期末本基金投资的国债期货交易情况说明

### 5.10.1 本期国债期货投资政策

根据本基金的基金合同约定，本基金的投资范围不包括国债期货。

### 5.10.2 报告期末本基金投资的国债期货持仓和损益明细

本基金本报告期内未投资国债期货。

### 5.10.3 本期国债期货投资评价

根据本基金的基金合同约定，本基金的投资范围不包括国债期货。

## 5.11 投资组合报告附注

### 5.11.1 本基金投资的前十名证券的发行主体本期受到调查以及处罚的情况的说明

许继电气

许继电气于 2024 年 4 月 30 日收到中国证券监督管理委员会河南监管局出具的行政监管措施决定书（〔2024〕33 号），指出公司主要存在：信息披露管理不到位、内控管理不到位。公司整改措施如下：根据相关法律法规，修订完善了《许继电气股份有限公司信息披露事务管理制度》，下发《关于开展国内重大营销合同备案工作的通知》，排查合同管理、印章管理等内控制度并及时修订完善，加强企业会计准则、会计核算规范、会计管理制度宣贯和培训。

本公司对以上证券的投资决策程序符合法律法规及公司制度的相关规定，不存在损害基金份额持有人利益的行为。除此之外，本基金投资的其他前十名证券的发行主体本期未被监管部门立案调查，且在本报告编制日前一年内未受到公开谴责、处罚。

### 5.11.2 基金投资的前十名股票超出基金合同规定的备选股票库情况的说明

本基金投资的前十名股票未超出基金合同规定的备选股票库。

### 5.11.3 其他资产构成

序号	名称	金额（元）
1	存出保证金	32,959.65
2	应收证券清算款	-
3	应收股利	-
4	应收利息	-
5	应收申购款	599.25
6	其他应收款	-
7	其他	-
8	合计	33,558.90

### 5.11.4 报告期末持有的处于转股期的可转换债券明细

本基金本报告期末未持有处于转股期的可转换债券。

### 5.11.5 报告期末前十名股票中存在流通受限情况的说明

本基金本报告期末前十名股票中不存在流通受限的情况。

### 5.11.6 投资组合报告附注的其他文字描述部分

由于四舍五入的原因，分项之和与合计项之间可能存在尾差。

## § 6 开放式基金份额变动

单位：份

项目	华商先进制造混合 A	华商先进制造混合 C
报告期期初基金份额总额	19,484,022.14	16,083,173.24
报告期期间基金总申购份额	6,559,502.30	29,469,656.18
减：报告期期间基金总赎回份额	10,956,442.29	20,220,756.01
报告期期间基金拆分变动份额（份额减少以“-”填列）	-	-
报告期期末基金份额总额	15,087,082.15	25,332,073.41

注：总申购份额含红利再投、转换入份额；总赎回份额含转换出份额。

## § 7 基金管理人运用固有资金投资本基金情况

### 7.1 基金管理人持有本基金份额变动情况

本报告期内基金管理人未持有本基金份额。

### 7.2 基金管理人运用固有资金投资本基金交易明细

本报告期内基金管理人未运用固有资金申购、赎回、买卖本基金份额。

## § 8 影响投资者决策的其他重要信息

### 8.1 报告期内单一投资者持有基金份额比例达到或超过 20%的情况

投资者类别	报告期内持有基金份额变化情况					报告期末持有基金情况	
	序号	持有基金份额比例达到或超过 20%的时间区间	期初份额	申购份额	赎回份额	持有份额	份额占比
机构	1	2024-11-08 至 2024-12-31	0.00	11,644,571.84	0.00	11,644,571.84	28.81%

个人	1	2024-11-07	0.00	5,661,903.48	5,661,903.48	0.00	0.00%
----	---	------------	------	--------------	--------------	------	-------

产品特有风险

本基金存在单一投资者持有基金份额比例超过 20%及以上的情况，由于持有人相对集中，本基金可能面临基金净值大幅波动的风险、延迟或暂停赎回的风险，且根据《公开募集证券投资基金运作管理办法》的有关规定本基金可能面临转换运作方式、与其他基金合并或者终止基金合同的风险。

**8.2 影响投资者决策的其他重要信息**

无。

**§ 9 备查文件目录**

**9.1 备查文件目录**

1. 中国证监会批准华商先进制造混合型证券投资基金设立的文件；
2. 《华商先进制造混合型证券投资基金基金合同》；
3. 《华商先进制造混合型证券投资基金托管协议》；
4. 《华商先进制造混合型证券投资基金招募说明书》；
5. 基金管理人业务资格批件、营业执照；
6. 报告期内华商先进制造混合型证券投资基金在规定媒介上披露的各项公告的原稿。

**9.2 存放地点**

基金管理人、基金托管人处。

**9.3 查阅方式**

基金管理人地址：北京市西城区平安里西大街 28 号中海国际中心 19 层

基金托管人地址：北京市西城区复兴门内大街 28 号凯晨世贸中心东座 F9

投资者对本报告书如有疑问，可咨询基金管理人华商基金管理有限公司。

客户服务中心电话：4007008880，010—58573300

基金管理人网址：<http://www.hsfund.com>

中国证监会基金电子披露网站：<http://eid.csrc.gov.cn/fund>

华商基金管理有限公司

2025 年 1 月 22 日