

嘉实恒生中国企业指数证券投资基金
(QDII-LOF)
2024 年中期报告

2024 年 6 月 30 日

基金管理人：嘉实基金管理有限公司

基金托管人：中国建设银行股份有限公司

送出日期：2024 年 8 月 30 日

§ 1 重要提示及目录

1.1 重要提示

基金管理人的董事会、董事保证本报告所载资料不存在虚假记载、误导性陈述或重大遗漏，并对其内容的真实性、准确性和完整性承担个别及连带的法律责任。本中期报告已经由全部独立董事签字同意，并由代董事长签发。

基金托管人中国建设银行股份有限公司根据本基金合同规定，于 2024 年 08 月 28 日复核了本报告中的财务指标、净值表现、利润分配情况、财务会计报告、投资组合报告等内容，保证复核内容不存在虚假记载、误导性陈述或者重大遗漏。

基金管理人承诺以诚实信用、勤勉尽责的原则管理和运用基金资产，但不保证基金一定盈利。

基金的过往业绩并不代表其未来表现。投资有风险，投资者在作出投资决策前应仔细阅读本基金的招募说明书及其更新。

本报告中财务资料未经审计。

本报告期自 2024 年 01 月 01 日起至 2024 年 06 月 30 日止。

1.2 目录

§1 重要提示及目录	2
1.1 重要提示.....	2
1.2 目录.....	3
§2 基金简介	5
2.1 基金基本情况.....	5
2.2 基金产品说明.....	5
2.3 基金管理人和基金托管人.....	5
2.4 境外资产托管人.....	6
2.5 信息披露方式.....	6
2.6 其他相关资料.....	6
§3 主要财务指标和基金净值表现	6
3.1 主要会计数据和财务指标.....	6
3.2 基金净值表现.....	7
3.3 其他指标.....	8
§4 管理人报告	8
4.1 基金管理人及基金经理情况.....	8
4.2 管理人对报告期内本基金运作合规守信情况的说明.....	10
4.3 管理人对报告期内公平交易情况的专项说明.....	10
4.4 管理人对报告期内基金的投资策略和业绩表现的说明.....	11
4.5 管理人对宏观经济、证券市场及行业走势的简要展望.....	11
4.6 管理人对报告期内基金估值程序等事项的说明.....	11
4.7 管理人对报告期内基金利润分配情况的说明.....	12
4.8 报告期内管理人对本基金持有人数或基金资产净值预警情形的说明.....	12
§5 托管人报告	12
5.1 报告期内本基金托管人合规守信情况声明.....	12
5.2 托管人对报告期内本基金投资运作合规守信、净值计算、利润分配等情况的说明.....	12
5.3 托管人对本中期报告中财务信息等内容的真实、准确和完整发表意见.....	12
§6 半年度财务会计报告（未经审计）	12
6.1 资产负债表.....	12
6.2 利润表.....	14
6.3 净资产变动表.....	15
6.4 报表附注.....	17
§7 投资组合报告	37
7.1 期末基金资产组合情况.....	37
7.2 期末在各个国家（地区）证券市场的权益投资分布.....	38
7.3 期末按行业分类的权益投资组合.....	38

7.4 期末按公允价值占基金资产净值比例大小排序的所有权益投资明细	38
7.5 报告期内权益投资组合的重大变动	45
7.6 期末按债券信用等级分类的债券投资组合	46
7.7 期末按公允价值占基金资产净值比例大小排名的前五名债券投资明细	47
7.8 期末按公允价值占基金资产净值比例大小排名的所有资产支持证券投资明细	47
7.9 期末按公允价值占基金资产净值比例大小排名的前五名金融衍生品投资明细	47
7.10 期末按公允价值占基金资产净值比例大小排序的前十名基金投资明细	47
7.11 投资组合报告附注	47
§8 基金份额持有人信息	48
8.1 期末基金份额持有人户数及持有人结构	48
8.2 期末上市基金前十名持有人	48
8.3 期末基金管理人的从业人员持有本基金的情况	48
8.4 期末基金管理人的从业人员持有本开放式基金份额总量区间情况	48
§9 开放式基金份额变动	48
§10 重大事件揭示	49
10.1 基金份额持有人大会决议	49
10.2 基金管理人、基金托管人的专门基金托管部门的重大人事变动	49
10.3 涉及基金管理人、基金财产、基金托管业务的诉讼	49
10.4 基金投资策略的改变	49
10.5 为基金进行审计的会计师事务所情况	49
10.6 管理人、托管人及其高级管理人员受稽查或处罚等情况	49
10.7 基金租用证券公司交易单元的有关情况	49
10.8 其他重大事件	55
§11 备查文件目录	55
11.1 备查文件目录	55
11.2 存放地点	56
11.3 查阅方式	56

§ 2 基金简介

2.1 基金基本情况

基金名称	嘉实恒生中国企业指数证券投资基金 (QDII-LOF)
基金简称	嘉实 H 股指数 (QDII-LOF)
场内简称	H 股 LOF
基金主代码	160717
基金运作方式	上市契约型开放式 (LOF)
基金合同生效日	2010 年 9 月 30 日
基金管理人	嘉实基金管理有限公司
基金托管人	中国建设银行股份有限公司
报告期末基金份额总额	475,517,166.71 份
基金合同存续期	不定期
基金份额上市的证券交易所	深圳证券交易所
上市日期	2010 年 10 月 28 日

2.2 基金产品说明

投资目标	本基金进行被动式指数化投资，通过严格的投资纪律约束和数量化的风险管理手段，力争控制本基金的净值增长率与业绩比较基准之间的日平均跟踪误差小于 0.3%，年跟踪误差不超过 4%，以实现恒生中国企业指数的有效跟踪，给投资者提供一个投资恒生中国企业指数的有效投资工具。
投资策略	本基金为被动式指数基金，按照成份股在恒生中国企业指数中的基准权重构建指数化投资组合。当预期成份股发生调整和成份股发生配股、增发、分红等行为时，以及因基金的申购和赎回对本基金跟踪标的指数的效果可能带来影响时，基金经理会对投资组合进行适当调整，以使跟踪误差控制在限定的范围之内。本基金可以投资于同一标的指数的 ETF，基金管理人可在香港恒生国企指数成份股和同一标的指数的 ETF 之间选择较优的方式实施组合构建，以达到节约成本和更好地跟踪标的指数的目的。
业绩比较基准	人民币/港币汇率×恒生中国企业指数
风险收益特征	本基金属于采用被动指数化操作的股票型基金，其预期的风险和收益高于货币市场基金、债券基金、混合型基金，为证券投资基金中的较高风险、较高收益品种。同时，本基金为海外证券投资基金，除了需要承担与国内证券投资基金类似的市场波动风险之外，本基金还面临汇率风险、香港市场风险等海外市场投资所面临的特别投资风险。

2.3 基金管理人和基金托管人

项目	基金管理人	基金托管人
名称	嘉实基金管理有限公司	中国建设银行股份有限公司
信息披露 负责人	姓名	王小飞
	联系电话	(010)65215588
		021-60637103

电子邮箱	service@jsfund.cn	wangxiaofei.zh@ccb.com
客户服务电话	400-600-8800	021-60637228
传真	(010)65215588	021-60635778
注册地址	中国(上海)自由贸易试验区陆家嘴环路1318号1806A单元	北京市西城区金融大街25号
办公地址	北京市朝阳区建国门外大街21号北京国际俱乐部C座写字楼12A层	北京市西城区闹市口大街1号院1号楼
邮政编码	100020	100033
法定代表人	经雷	张金良

2.4 境外资产托管人

项目		境外资产托管人
名称	英文	State Street Bank and Trust Company
	中文	美国道富银行
注册地址		美国马萨诸塞州波士顿林肯1号街
办公地址		美国马萨诸塞州波士顿林肯1号街
邮政编码		02111

2.5 信息披露方式

本基金选定的信息披露报纸名称	《中国证券报》
登载基金中期报告正文的管理人互联网网址	http://www.jsfund.cn
基金中期报告备置地点	北京市朝阳区建国门外大街21号北京国际俱乐部C座写字楼12A层嘉实基金管理有限公司

2.6 其他相关资料

项目	名称	办公地址
注册登记机构	中国证券登记结算有限责任公司	北京市西城区太平桥大街17号

§ 3 主要财务指标和基金净值表现

3.1 主要会计数据和财务指标

金额单位：人民币元

3.1.1 期间数据和指标	报告期(2024年1月1日-2024年6月30日)
本期已实现收益	-4,343,275.30
本期利润	26,931,159.37
加权平均基金份额本期利润	0.0557
本期加权平均净值利润率	10.75%
本期基金份额净值增长率	10.97%
3.1.2 期末数据和指标	报告期末(2024年6月30日)

期末可供分配利润	-210,961,971.19
期末可供分配基金份额利润	-0.4436
期末基金资产净值	264,555,195.52
期末基金份额净值	0.5564
3.1.3 累计期末指标	报告期末(2024年6月30日)
基金份额累计净值增长率	-44.36%

注：(1) 本期已实现收益指基金本期利息收入、投资收益、其他收入（不含公允价值变动收益）扣除相关费用和信用减值损失后的余额，本期利润为本期已实现收益加上本期公允价值变动收益。

(2) 上述基金业绩指标不包括持有人认购或交易基金的各项费用，计入费用后实际收益水平要低于所列数字。

(3) 期末可供分配利润采用期末资产负债表中未分配利润与未分配利润中已实现部分的孰低数。

3.2 基金净值表现

3.2.1 基金份额净值增长率及其与同期业绩比较基准收益率的比较

阶段	份额净值增长率①	份额净值增长率标准差②	业绩比较基准收益率③	业绩比较基准收益率标准差④	①-③	②-④
过去一个月	0.43%	1.16%	-0.58%	1.27%	1.01%	-0.11%
过去三个月	10.46%	1.38%	9.70%	1.47%	0.76%	-0.09%
过去六个月	10.97%	1.51%	10.55%	1.61%	0.42%	-0.10%
过去一年	0.16%	1.48%	-2.44%	1.59%	2.60%	-0.11%
过去三年	-29.43%	1.73%	-34.87%	1.84%	5.44%	-0.11%
自基金合同生效起至今	-44.36%	1.42%	-46.11%	1.52%	1.75%	-0.10%

3.2.2 自基金合同生效以来基金份额累计净值增长率变动及其与同期业绩比较基准收益率变动的比较

嘉实H股指数（QDII-LOF）累计净值增长率与同期业绩比较基准收益率的历史走势对比图

（2010年09月30日至2024年06月30日）

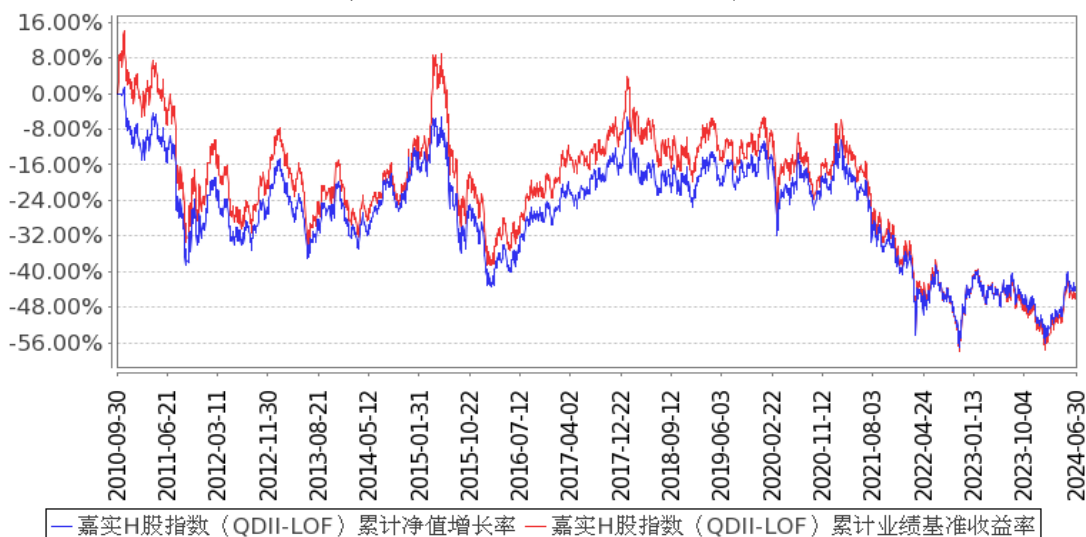

注：按基金合同和招募说明书的约定，本基金自基金合同生效日起6个月为建仓期，建仓期结束时本基金的各项资产配置比例符合基金合同约定。

3.3 其他指标

无。

§ 4 管理人报告

4.1 基金管理人及基金经理情况

4.1.1 基金管理人及其管理基金的经验

嘉实基金管理有限公司经中国证监会证监基字[1999]5号文批准，于1999年3月25日成立，是中国第一批基金管理公司之一，是中外合资基金管理公司。公司注册地上海，总部设在北京并设北京、深圳、成都、杭州、青岛、南京、福州、广州、北京怀柔、武汉分公司。公司获得首批全国社保基金、企业年金投资管理人、QDII和特定资产管理业务等资格。

截止2024年6月30日，基金管理人共管理351只公募基金，覆盖主动权益、固定收益、指数投资、量化投资、资产配置、海外投资、FOF、基础设施基金等不同类别。同时，还管理多个全国社保、基本养老保险、企业年金、职业年金和单一/集合资产管理计划。

4.1.2 基金经理（或基金经理小组）及基金经理助理简介

姓名	职务	任本基金的基金经理（助理）期限		证券从业年限	说明
		任职日期	离任日期		

<p>张钟玉</p>	<p>本基金、嘉实黄金(QDII-FOF-LOF)、嘉实中证金融地产ETF、嘉实中证金融地产ETF联接、嘉实H股50ETF(QDII)、嘉实上海金ETF、嘉实上证科创板新一代信息技术ETF、嘉实纳斯达克100ETF发起联接(QDII)、嘉实中证全指证券公司指数发起式、嘉实中证内地运输主题ETF、嘉实上海金ETF发起联接、嘉实国证通信ETF、嘉实纳斯达克100ETF(QDII)、嘉实国证通信ETF发起联接、嘉实标普石油天然气</p>	<p>2022年1月25日</p>	<p>-</p>	<p>14年</p>	<p>曾任大成基金管理有限公司研究员、数量分析师、基金经理。2021年9月加入嘉实基金管理有限公司指数投资部。硕士研究生，具有基金从业资格。中国国籍。</p>
------------	---	-------------------	----------	------------	---

探及生产 精选行业 ETF (QDII)、 嘉实标普 生物科技 精选行业 ETF (QDII)、 嘉实德国 DAX ETF (QDII) 基金经理				
---	--	--	--	--

注：(1) 首任基金经理的“任职日期”为基金合同生效日，此后的非首任基金经理的“任职日期”指根据公司决定确定的聘任日期；“离任日期”指根据公司决定确定的解聘日期。

(2) 证券从业的含义遵从行业协会相关规定。

4.2 管理人对报告期内本基金运作合规守信情况的说明

报告期内，本基金管理人严格遵循了《证券法》、《证券投资基金法》及其各项配套法规、《嘉实恒生中国企业指数证券投资基金 (QDII-LOF) 基金合同》和其他相关法律法规的规定，本着诚实守信、勤勉尽责的原则管理和运用基金资产，在严格控制风险的基础上，为基金份额持有人谋求最大利益。本基金运作管理符合有关法律法规和基金合同的规定和约定，无损害基金份额持有人利益的行为。

4.3 管理人对报告期内公平交易情况的专项说明

4.3.1 公平交易制度的执行情况

报告期内，基金管理人严格执行证监会《证券投资基金管理公司公平交易制度指导意见》和公司内部公平交易制度，各投资组合按投资管理制度和流程独立决策，并在获得投资信息、投资建议和实施投资决策方面享有公平的机会；通过完善交易范围内各类交易的公平交易执行细则、严格的流程控制、持续的技术改进，确保公平交易原则的实现；通过 IT 系统和人工监控等方式进行日常监控，公平对待旗下管理的所有投资组合。

4.3.2 异常交易行为的专项说明

报告期内，公司旗下所有投资组合参与交易所公开竞价交易中，同日反向交易成交较少的单边交易量超过该证券当日成交量的 5% 的，合计 9 次，均为不同基金经理管理的组合间因投资策略不同而发生的反向交易，未发现不公平交易和利益输送行为。

4.4 管理人对报告期内基金的投资策略和业绩表现的说明

4.4.1 报告期内基金投资策略和运作分析

本基金标的指数为恒生中国企业指数，恒生中国企业指数选择市值最大的 50 只 在香港上市的中国内地企业组成指数成分股，反映在香港上市的中国内地企业之整体表现。本基金主要采用组合复制策略及适当的替代性策略以更好的跟踪标的指数，实现基金投资目标。

回顾上半年，经济基本面呈现弱复苏态势。1-2 月信贷弱于预期，但制造业开始回暖；3-4 月制造业景气持续上升，出口改善拉动需求，经济超预期恢复；5、6 月制造业 PMI 稍有回落，至荣枯线以下，表明前期稳增长政策落地效果仍有待显现。市场走势方面，呈现为总体波动背景下的结构性行情：年初股市受到了较大的流动性冲击，但在大规模财政资金落地、出口持续改善、暂停新增转融通规模的影响下于春节后迅速恢复，超跌板块大都迎来反弹行情；近期制造业整体热度减退，但在消费电子需求提振、出口韧性及稳增长逻辑支持下，相关板块均有较好表现。回顾上半年海外经济，2 月美国 PCE 价格指数同比小幅反弹，但核心 PCE 同比延续降温趋势，符合市场预期。在 4 月数据不及预期后，5 月、6 月制造业 PMI 均低于预期，表明美国制造业活动持续疲软。与此同时，美国通胀数据呈现降温趋势，市场降息预期抬升，市场整体上行。

本报告期内，本基金日均跟踪误差为 0.10%，年化跟踪误差为 1.62%，符合基金合同约定的日均跟踪误差不超过 0.3% 的限制。本基金跟踪误差来源主要包括：基金申购赎回的影响、人民币港币的汇率变化等。

4.4.2 报告期内基金的业绩表现

截至本报告期末本基金份额净值为 0.5564 元；本报告期基金份额净值增长率为 10.97%，业绩比较基准收益率为 10.55%。

4.5 管理人对宏观经济、证券市场及行业走势的简要展望

本基金跟踪的恒生中国企业指数成份股均为在香港上市交易的内地公司，企业盈利增速的变化跟随国内经济周期的趋势；但市场交易主体主要由欧美等海外资金构成，流动性受欧美等发达经济体的直接影响较大。

本基金作为一只投资于恒生中国企业指数的被动投资管理产品，我们将继续秉承指数化被动投资策略，积极应对基金申购赎回等因素对指数跟踪效果带来的冲击，力争进一步降低本基金的跟踪误差，给投资者提供一个标准化的恒生中国企业指数的投资工具，为投资者分享中国经济的未来成长提供良好的投资机会。

4.6 管理人对报告期内基金估值程序等事项的说明

本基金管理人按照《企业会计准则》及中国证监会相关规定、中国证券投资基金业协会相关

指引和基金合同关于基金资产估值的约定，对基金所持有的投资品种进行估值。本基金托管人根据法律法规要求，履行估值及净值计算的复核责任。

本基金管理人设有估值委员会，估值委员会负责组织制定和适时修订基金估值政策和程序，研究、指导基金估值业务。估值委员会成员具有多年的证券、基金从业经验，具备投研、风险管理、基金估值运作、法律合规等方面的专业胜任能力。

本基金管理人使用可靠的估值业务系统，设有完善的风险监测、控制和报告机制，与估值相关的机构包括基金投资市场的证券交易场所以及境内相关机构等。

4.7 管理人对报告期内基金利润分配情况的说明

本报告期，本基金未实施利润分配，符合法律法规和基金合同的相关约定。具体参见本报告“6.4.11 利润分配情况”。

4.8 报告期内管理人对本基金持有人数或基金资产净值预警情形的说明

无。

§ 5 托管人报告

5.1 报告期内本基金托管人遵规守信情况声明

本报告期，中国建设银行股份有限公司在本基金的托管过程中，严格遵守了《证券投资基金法》、基金合同、托管协议和其他有关规定，不存在损害基金份额持有人利益的行为，完全尽职尽责地履行了基金托管人应尽的义务。

5.2 托管人对报告期内本基金投资运作遵规守信、净值计算、利润分配等情况的说明

本报告期，本基金托管人按照国家有关规定、基金合同、托管协议和其他有关规定，对本基金的基金资产净值计算、基金费用开支等方面进行了认真的复核，对本基金的投资运作方面进行了监督，未发现基金管理人有关损害基金份额持有人利益的行为。

报告期内，本基金利润分配情况符合法律法规和基金合同的相关约定。

5.3 托管人对本中期报告中财务信息等内容真实、准确和完整发表意见

本托管人复核审查了本报告中的财务指标、净值表现、利润分配情况、财务会计报告、投资组合报告等内容，保证复核内容不存在虚假记载、误导性陈述或者重大遗漏。

§ 6 半年度财务会计报告（未经审计）

6.1 资产负债表

会计主体：嘉实恒生中国企业指数证券投资基金（QDII-LOF）

报告截止日：2024年6月30日

单位：人民币元

资产	附注号	本期末 2024年6月30日	上年度末 2023年12月31日
资产：			
货币资金	6.4.7.1	16,576,000.81	13,043,306.83
结算备付金		-	-
存出保证金		-	-
交易性金融资产	6.4.7.2	246,537,758.38	230,775,143.72
其中：股票投资		246,537,758.38	230,775,143.72
基金投资		-	-
债券投资		-	-
资产支持证券投资		-	-
贵金属投资		-	-
其他投资		-	-
衍生金融资产	6.4.7.3	-	-
买入返售金融资产	6.4.7.4	-	-
债权投资	6.4.7.5	-	-
其中：债券投资		-	-
资产支持证券投资		-	-
其他投资		-	-
其他债权投资	6.4.7.6	-	-
其他权益工具投资	6.4.7.7	-	-
应收清算款		-	652,896.52
应收股利		2,363,410.30	279,010.25
应收申购款		258,286.99	83,492.15
递延所得税资产		-	-
其他资产	6.4.7.8	-	-
资产总计		265,735,456.48	244,833,849.47
负债和净资产	附注号	本期末 2024年6月30日	上年度末 2023年12月31日
负债：			
短期借款		-	-
交易性金融负债		-	-
衍生金融负债	6.4.7.3	-	-
卖出回购金融资产款		-	-
应付清算款		5.86	5.26
应付赎回款		844,917.03	819,156.06
应付管理人报酬		163,640.75	151,947.57
应付托管费		54,546.93	50,649.20
应付销售服务费		-	-
应付投资顾问费		-	-
应交税费		-	-
应付利润		-	-

递延所得税负债		-	-
其他负债	6.4.7.9	117,150.39	206,186.61
负债合计		1,180,260.96	1,227,944.70
净资产：			
实收基金	6.4.7.10	475,517,166.71	485,874,867.55
未分配利润	6.4.7.12	-210,961,971.19	-242,268,962.78
净资产合计		264,555,195.52	243,605,904.77
负债和净资产总计		265,735,456.48	244,833,849.47

注：报告截止日2024年06月30日，基金份额净值0.5564元，基金份额总额475,517,166.71份。

6.2 利润表

会计主体：嘉实恒生中国企业指数证券投资基金（QDII-LOF）

本报告期：2024年1月1日至2024年6月30日

单位：人民币元

项目	附注号	本期 2024年1月1日至2024 年6月30日	上年度可比期间 2023年1月1日至2023 年6月30日
一、营业总收入		28,325,708.92	749,797.42
1. 利息收入		13,082.87	16,496.07
其中：存款利息收入	6.4.7.13	13,082.87	16,496.07
债券利息收入		-	-
资产支持证券利息收入		-	-
买入返售金融资产收入		-	-
其他利息收入		-	-
2. 投资收益（损失以“-”填列）		-3,098,107.12	-6,732,686.15
其中：股票投资收益	6.4.7.14	-6,475,946.77	-9,526,440.37
基金投资收益	6.4.7.15	-	-
债券投资收益	6.4.7.16	-	-
资产支持证券投资	6.4.7.17	-	-
收益			
贵金属投资收益	6.4.7.18	-	-
衍生工具收益	6.4.7.19	-	-
股利收益	6.4.7.20	3,377,839.65	2,793,754.22
其他投资收益		-	-
3. 公允价值变动收益（损失以“-”号填列）	6.4.7.21	31,274,434.67	7,287,411.56
4. 汇兑收益（损失以“-”号填列）		96,756.88	132,413.49

5. 其他收入（损失以“-”号填列）	6.4.7.22	39,541.62	46,162.45
减：二、营业总支出		1,394,549.55	1,482,768.05
1. 管理人报酬	6.4.10.2.1	932,676.90	1,001,691.50
其中：暂估管理人报酬		-	-
2. 托管费	6.4.10.2.2	310,892.32	333,897.16
3. 销售服务费		-	-
4. 投资顾问费		-	-
5. 利息支出		-	-
其中：卖出回购金融资产支出		-	-
6. 信用减值损失	6.4.7.23	-	-
7. 税金及附加		-	-
8. 其他费用	6.4.7.24	150,980.33	147,179.39
三、利润总额（亏损总额以“-”号填列）		26,931,159.37	-732,970.63
减：所得税费用		-	-
四、净利润（净亏损以“-”号填列）		26,931,159.37	-732,970.63
五、其他综合收益的税后净额		-	-
六、综合收益总额		26,931,159.37	-732,970.63

6.3 净资产变动表

会计主体：嘉实恒生中国企业指数证券投资基金（QDII-LOF）

本报告期：2024年1月1日至2024年6月30日

单位：人民币元

项目	本期 2024年1月1日至2024年6月30日			
	实收基金	其他综合收益	未分配利润	净资产合计
一、上期期末净资产	485,874,867.55	-	-242,268,962.78	243,605,904.77
二、本期期初净资产	485,874,867.55	-	-242,268,962.78	243,605,904.77
三、本期增减变动额（减少以“-”号填列）	-10,357,700.84	-	31,306,991.59	20,949,290.75
（一）、综合收益总额	-	-	26,931,159.37	26,931,159.37
（二）、本期基金份额交易产生的净资产变动数	-10,357,700.84	-	4,375,832.22	-5,981,868.62

(净资产减少以“-”号填列)				
其中：1. 基金申购款	59,757,232.85	-	-27,881,349.78	31,875,883.07
2. 基金赎回款	-70,114,933.69	-	32,257,182.00	-37,857,751.69
(三)、本期向基金份额持有人分配利润产生的净资产变动(净资产减少以“-”号填列)	-	-	-	-
四、本期期末净资产	475,517,166.71	-	-210,961,971.19	264,555,195.52
项目	上年度可比期间 2023年1月1日至2023年6月30日			
	实收基金	其他综合收益	未分配利润	净资产合计
一、上期期末净资产	490,852,076.57	-	-216,583,150.18	274,268,926.39
二、本期期初净资产	490,852,076.57	-	-216,583,150.18	274,268,926.39
三、本期增减变动额(减少以“-”号填列)	-5,635,906.56	-	918,374.99	-4,717,531.57
(一)、综合收益总额	-	-	-732,970.63	-732,970.63
(二)、本期基金份额交易产生的净资产变动数(净资产减少以“-”号填列)	-5,635,906.56	-	1,651,345.62	-3,984,560.94
其中：1. 基金申购款	69,747,604.78	-	-30,677,187.95	39,070,416.83
2. 基金赎回款	-75,383,511.34	-	32,328,533.57	-43,054,977.77
(三)、本期向基金份额持有人分配利润产生的净资产变动(净资产减少以“-”号填列)	-	-	-	-

四、本期期末净资产	485,216,170.01	-	-215,664,775.19	269,551,394.82
-----------	----------------	---	-----------------	----------------

报表附注为财务报表的组成部分。

本报告 6.1 至 6.4 财务报表由下列负责人签署：

<u>经雷</u>	<u>梁凯</u>	<u>李袁</u>
基金管理人负责人	主管会计工作负责人	会计机构负责人

6.4 报表附注

6.4.1 基金基本情况

嘉实恒生中国企业指数证券投资基金(QDII-LOF)(以下简称“本基金”)经中国证券监督管理委员会(以下简称“中国证监会”)证监许可[2010]479号《关于核准嘉实恒生中国企业指数证券投资基金(LOF)募集的批复》核准,由嘉实基金管理有限公司依照《中华人民共和国证券投资基金法》、《合格境内机构投资者境外证券投资管理试行办法》和《嘉实恒生中国企业指数证券投资基金(QDII-LOF)基金合同》负责公开募集。本基金为契约型开放式,存续期限不定。经向中国证监会备案,《嘉实恒生中国企业指数证券投资基金(QDII-LOF)基金合同》于2010年9月30日正式生效,基金合同生效日的基金份额总额为1,016,850,356.49份基金份额。本基金的基金管理人为嘉实基金管理有限公司,基金托管人为中国建设银行股份有限公司,境外资产托管人为美国道富银行。

6.4.2 会计报表的编制基础

本基金的财务报表按照财政部于2006年2月15日及以后期间颁布的《企业会计准则—基本准则》、各项具体会计准则、《资产管理产品相关会计处理规定》及其他相关规定(以下合称“企业会计准则”)、中国证监会颁布的《证券投资基金信息披露XBRL模板第3号<年度报告和中期报告>》、中国证券投资基金业协会(以下简称“中国基金业协会”)颁布的《证券投资基金会计核算业务指引》、《嘉实恒生中国企业指数证券投资基金(QDII-LOF)基金合同》和在财务报表附注6.4.4所列示的中国证监会、中国基金业协会发布的有关规定及允许的基金行业实务操作编制。

本财务报表以持续经营为基础编制。

6.4.3 遵循企业会计准则及其他有关规定的声明

本财务报表符合企业会计准则的要求,真实、完整地反映了本基金本报告期末的财务状况以及本报告期的经营成果和净资产变动情况等有关信息。

6.4.4 本报告期所采用的会计政策、会计估计与最近一期年度报告相一致的说明

本报告期所采用的会计政策、会计估计与最近一期年度报告相一致。

6.4.5 会计政策和会计估计变更以及差错更正的说明

6.4.5.1 会计政策变更的说明

本基金本报告期未发生会计政策变更。

6.4.5.2 会计估计变更的说明

本基金本报告期未发生会计估计变更。

6.4.5.3 差错更正的说明

本基金本报告期无须说明的会计差错更正。

6.4.6 税项

根据财政部、国家税务总局财税[2002]128号《关于开放式证券投资基金有关税收问题的通知》、财税[2008]1号《关于企业所得税若干优惠政策的通知》、财税[2014]81号《关于沪港股票市场交易互联互通机制试点有关税收政策的通知》、财税[2016]36号《关于全面推开营业税改征增值税试点的通知》、财税[2016]46号《关于进一步明确全面推开营改增试点金融业有关政策的通知》、财税[2016]70号《关于金融机构同业往来等增值税政策的补充通知》、财税[2016]127号《关于深港股票市场交易互联互通机制试点有关税收政策的通知》、财税[2016]140号《关于明确金融 房地产开发 教育辅助服务等增值税政策的通知》、财税[2017]2号《关于资管产品增值税政策有关问题的补充通知》、财税[2017]56号《关于资管产品增值税有关问题的通知》、财税[2017]90号《关于租入固定资产进项税额抵扣等增值税政策的通知》及其他相关境内外财税法规和实务操作，主要税项列示如下：

(1) 资管产品运营过程中发生的增值税应税行为，以资管产品管理人为增值税纳税人。资管产品管理人运营资管产品过程中发生的增值税应税行为，暂适用简易计税方法，按照3%的征收率缴纳增值税。对资管产品在2018年1月1日前运营过程中发生的增值税应税行为，未缴纳增值税的，不再缴纳；已缴纳增值税的，已纳税额从资管产品管理人以后月份的增值税应纳税额中抵减。

对证券投资基金管理人运用基金买卖股票、债券的转让收入免征增值税，对国债、地方政府债以及金融同业往来利息收入亦免征增值税。资管产品管理人运营资管产品提供的贷款服务，以2018年1月1日起产生的利息及利息性质的收入为销售额。资管产品管理人运营资管产品转让2017年12月31日前取得的基金、非货物期货，可以选择按照实际买入价计算销售额，或者以2017年最后一个交易日的基金份额净值、非货物期货结算价格作为买入价计算销售额。

(2) 目前基金取得的源自境外的差价收入，其涉及的境外所得税税收政策，按照相关国家或

地区税收法律和法规执行，在境内暂不征收企业所得税。

(3) 对基金通过沪港通/深港通投资香港联交所上市 H 股取得的股息红利，H 股公司应向中国证券登记结算有限责任公司(以下简称“中国结算”)提出申请，由中国结算向 H 股公司提供内地个人投资者名册，H 股公司按照 20%的税率代扣个人所得税。基金通过沪港通/深港通投资香港联交所上市的非 H 股取得的股息红利，由中国结算按照 20%的税率代扣个人所得税。

(4) 目前基金取得的源自境外的其他收益，其涉及的境外所得税税收政策，按照相关国家或地区税收法律和法规执行，在境内暂不征收个人所得税和企业所得税。

(5) 基金通过沪港通/深港通买卖、继承、赠与联交所上市股票，按照香港特别行政区现行税法规定缴纳印花税。

(6) 本基金的城市维护建设税、教育费附加和地方教育附加等税费按照实际缴纳增值税额的适用比例计算缴纳。

6.4.7 重要财务报表项目的说明

6.4.7.1 货币资金

单位：人民币元

项目	本期末 2024 年 6 月 30 日
活期存款	16,576,000.81
等于：本金	16,575,495.10
加：应计利息	505.71
减：坏账准备	-
定期存款	-
等于：本金	-
加：应计利息	-
减：坏账准备	-
其中：存款期限 1 个月以内	-
存款期限 1-3 个月	-
存款期限 3 个月以上	-
其他存款	-
等于：本金	-
加：应计利息	-
减：坏账准备	-
合计	16,576,000.81

6.4.7.2 交易性金融资产

单位：人民币元

项目	本期末 2024 年 6 月 30 日			
	成本	应计利息	公允价值	公允价值变动

股票		283,621,776.09	-	246,537,758.38	-37,084,017.71
贵金属投资-金交所黄金合约		-	-	-	-
债券	交易所市场	-	-	-	-
	银行间市场	-	-	-	-
	合计	-	-	-	-
资产支持证券		-	-	-	-
基金		-	-	-	-
其他		-	-	-	-
合计		283,621,776.09	-	246,537,758.38	-37,084,017.71

6.4.7.3 衍生金融资产/负债

6.4.7.3.1 衍生金融资产/负债期末余额

无。

6.4.7.3.2 期末基金持有的期货合约情况

无。

6.4.7.3.3 期末基金持有的黄金衍生品情况

无。

6.4.7.4 买入返售金融资产

6.4.7.4.1 各项买入返售金融资产期末余额

无。

6.4.7.4.2 期末买断式逆回购交易中取得的债券

无。

6.4.7.4.3 按预期信用损失一般模型计提减值准备的说明

无。

6.4.7.5 债权投资

6.4.7.5.1 债权投资情况

无。

6.4.7.5.2 债权投资减值准备计提情况

无。

6.4.7.6 其他债权投资

6.4.7.6.1 其他债权投资情况

无。

6.4.7.6.2 其他债权投资减值准备计提情况

无。

6.4.7.7 其他权益工具投资

6.4.7.7.1 其他权益工具投资情况

无。

6.4.7.7.2 报告期末其他权益工具投资情况

无。

6.4.7.8 其他资产

无。

6.4.7.9 其他负债

单位：人民币元

项目	本期末 2024年6月30日
应付券商交易单元保证金	-
应付赎回费	1,926.32
应付证券出借违约金	-
应付交易费用	-
其中：交易所市场	-
银行间市场	-
应付利息	-
预提费用	89,010.74
应付指数使用费	26,213.33
合计	117,150.39

6.4.7.10 实收基金

金额单位：人民币元

项目	本期 2024年1月1日至2024年6月30日	
	基金份额（份）	账面金额
上年度末	485,874,867.55	485,874,867.55
本期申购	59,757,232.85	59,757,232.85
本期赎回（以“-”号填列）	-70,114,933.69	-70,114,933.69
基金拆分/份额折算前	-	-
基金拆分/份额折算调整	-	-
本期申购	-	-
本期赎回（以“-”号填列）	-	-
本期末	475,517,166.71	475,517,166.71

注：申购含红利再投、转换入份额，赎回含转换出份额。

6.4.7.11 其他综合收益

无。

6.4.7.12 未分配利润

单位：人民币元

项目	已实现部分	未实现部分	未分配利润合计
上年度末	-120,148,410.19	-122,120,552.59	-242,268,962.78
本期期初	-120,148,410.19	-122,120,552.59	-242,268,962.78
本期利润	-4,343,275.30	31,274,434.67	26,931,159.37
本期基金份额交易产生的变动数	2,677,035.61	1,698,796.61	4,375,832.22
其中：基金申购款	-15,160,659.86	-12,720,689.92	-27,881,349.78
基金赎回款	17,837,695.47	14,419,486.53	32,257,182.00
本期已分配利润	-	-	-
本期末	-121,814,649.88	-89,147,321.31	-210,961,971.19

6.4.7.13 存款利息收入

单位：人民币元

项目	本期
	2024年1月1日至2024年6月30日
活期存款利息收入	13,082.87
定期存款利息收入	-
其他存款利息收入	-
结算备付金利息收入	-
其他	-
合计	13,082.87

6.4.7.14 股票投资收益

6.4.7.14.1 股票投资收益项目构成

单位：人民币元

项目	本期
	2024年1月1日至2024年6月30日
股票投资收益——买卖股票差价收入	-6,475,946.77
股票投资收益——赎回差价收入	-
股票投资收益——申购差价收入	-
股票投资收益——证券出借差价收入	-
合计	-6,475,946.77

6.4.7.14.2 股票投资收益——买卖股票差价收入

单位：人民币元

项目	本期
	2024年1月1日至2024年6月30日

卖出股票成交总额	26,719,259.63
减：卖出股票成本总额	33,128,488.63
减：交易费用	66,717.77
买卖股票差价收入	-6,475,946.77

6.4.7.14.3 股票投资收益——证券出借差价收入

无。

6.4.7.15 基金投资收益

无。

6.4.7.16 债券投资收益

6.4.7.16.1 债券投资收益项目构成

无。

6.4.7.16.2 债券投资收益——买卖债券差价收入

无。

6.4.7.16.3 债券投资收益——赎回差价收入

无。

6.4.7.16.4 债券投资收益——申购差价收入

无。

6.4.7.17 资产支持证券投资收益

6.4.7.17.1 资产支持证券投资收益项目构成

无。

6.4.7.17.2 资产支持证券投资收益——买卖资产支持证券差价收入

无。

6.4.7.17.3 资产支持证券投资收益——赎回差价收入

无。

6.4.7.17.4 资产支持证券投资收益——申购差价收入

无。

6.4.7.18 贵金属投资收益

6.4.7.18.1 贵金属投资收益项目构成

无。

6.4.7.18.2 贵金属投资收益——买卖贵金属差价收入

无。

6.4.7.18.3 贵金属投资收益——赎回差价收入

无。

6.4.7.18.4 贵金属投资收益——申购差价收入

无。

6.4.7.19 衍生工具收益

6.4.7.19.1 衍生工具收益——买卖权证差价收入

无。

6.4.7.19.2 衍生工具收益——其他投资收益

无。

6.4.7.20 股利收益

单位：人民币元

项目	本期
	2024年1月1日至2024年6月30日
股票投资产生的股利收益	3,377,839.65
其中：证券出借权益补偿收入	-
基金投资产生的股利收益	-
合计	3,377,839.65

6.4.7.21 公允价值变动收益

单位：人民币元

项目名称	本期
	2024年1月1日至2024年6月30日
1. 交易性金融资产	31,274,434.67
股票投资	31,274,434.67
债券投资	-
资产支持证券投资	-
基金投资	-
贵金属投资	-
其他	-
2. 衍生工具	-
权证投资	-
3. 其他	-
减：应税金融商品公允价值变动产生的预估增值税	-
合计	31,274,434.67

6.4.7.22 其他收入

单位：人民币元

项目	本期
	2024年1月1日至2024年6月30日

基金赎回费收入	39,541.62
合计	39,541.62

6.4.7.23 信用减值损失

无。

6.4.7.24 其他费用

单位：人民币元

项目	本期 2024年1月1日至2024年6月30日
审计费用	29,338.40
信息披露费	59,672.34
证券出借违约金	-
银行划款手续费	2,246.19
指数使用费	49,742.79
其他	8,991.16
深港通证券组合费	989.45
合计	150,980.33

6.4.8 或有事项、资产负债表日后事项的说明

6.4.8.1 或有事项

无。

6.4.8.2 资产负债表日后事项

无。

6.4.9 关联方关系

6.4.9.1 本报告期存在控制关系或其他重大利害关系的关联方发生变化的情况

本报告期存在控制关系或其他重大利害关系的关联方未发生变化。

6.4.9.2 本报告期与基金发生关联交易的各关联方

关联方名称	与本基金的关系
嘉实基金管理有限公司(“嘉实基金”)	基金管理人
中国建设银行股份有限公司(“中国建设银行”)	基金托管人
美国道富银行	境外资产托管人

6.4.10 本报告期及上年度可比期间的关联方交易

下述关联方交易均在正常业务范围内按一般商业条款订立。

6.4.10.1 通过关联方交易单元进行的交易

6.4.10.1.1 股票交易

无。

6.4.10.1.2 债券交易

无。

6.4.10.1.3 债券回购交易

无。

6.4.10.1.4 基金交易

无。

6.4.10.1.5 权证交易

无。

6.4.10.1.6 应支付关联方的佣金

无。

6.4.10.2 关联方报酬**6.4.10.2.1 基金管理费**

单位：人民币元

项目	本期 2024年1月1日至2024年6 月30日	上年度可比期间 2023年1月1日至2023年 6月30日
当期发生的基金应支付的管理费	932,676.90	1,001,691.50
其中：应支付销售机构的客户维护费	288,359.61	318,673.79
应支付基金管理人的净管理费	644,317.29	683,017.71

注：1. 支付基金管理人的管理人报酬按前一日基金资产净值 0.75%的年费率计提，逐日累计至每月月底，按月支付。其计算公式为：日管理人报酬=前一日基金资产净值×0.75%/当年天数。

2. 根据本基金的基金管理人与各代销机构签订的基金代销协议，客户维护费按照代销机构所代销基金的份额保有量作为基数进行计算。

6.4.10.2.2 基金托管费

单位：人民币元

项目	本期 2024年1月1日至2024年6 月30日	上年度可比期间 2023年1月1日至2023年 6月30日
当期发生的基金应支付的托管费	310,892.32	333,897.16

注：支付基金托管人的托管费按前一日基金资产净值 0.25%的年费率计提，逐日累计至每月月底，按月支付。其计算公式为：日托管费=前一日基金资产净值×0.25%/当年天数。

6.4.10.3 与关联方进行银行间同业市场的债券(含回购)交易

无。

6.4.10.4 报告期内转融通证券出借业务发生重大关联交易事项的说明

6.4.10.4.1 与关联方通过约定申报方式进行的适用固定期限费率的证券出借业务的情况

无。

6.4.10.4.2 与关联方通过约定申报方式进行的适用市场化期限费率的证券出借业务的情况

无。

6.4.10.5 各关联方投资本基金的情况

6.4.10.5.1 报告期内基金管理人运用固有资金投资本基金的情况

无。

6.4.10.5.2 报告期末除基金管理人之外的其他关联方投资本基金的情况

无。

6.4.10.6 由关联方保管的银行存款余额及当期产生的利息收入

单位：人民币元

关联方名称	本期 2024年1月1日至2024年6月30日		上年度可比期间 2023年1月1日至2023年6月30日	
	期末余额	当期利息收入	期末余额	当期利息收入
中国建设银行股份有限公司_活期	5,353,749.19	13,082.87	11,643,144.10	16,418.19
美国道富银行_活期	11,222,251.62	-	4,088,837.95	-

注：本基金的上述存款，按银行同业利率或约定利率计息。

6.4.10.7 本基金在承销期内参与关联方承销证券的情况

无。

6.4.10.8 其他关联交易事项的说明

报告期末（2024年6月30日），本基金持有3,931,000股建设银行的H股普通股，估值总额为人民币20,701,289.12元，占基金资产净值的比例为7.82%（2023年12月31日：4,131,000股，估值总额为人民币17,407,715.91元，占基金资产净值的比例为7.15%。）

6.4.11 利润分配情况

本期（2024年1月1日至2024年6月30日），本基金未实施利润分配。

6.4.12 期末（2024年6月30日）本基金持有的流通受限证券

6.4.12.1 因认购新发/增发证券而于期末持有的流通受限证券

无。

6.4.12.2 期末持有的暂时停牌等流通受限股票

无。

6.4.12.3 期末债券正回购交易中作为抵押的债券

6.4.12.3.1 银行间市场债券正回购

无。

6.4.12.3.2 交易所市场债券正回购

无。

6.4.12.4 期末参与转融通证券出借业务的证券

无。

6.4.13 金融工具风险及管理

6.4.13.1 风险管理政策和组织架构

本基金属于采用被动指数化操作的股票型基金，其预期的风险和收益高于货币市场基金、债券基金、混合型基金，为证券投资基金中的较高风险、较高收益品种。同时，本基金为海外证券投资基金，除了需要承担与国内证券投资基金类似的市场波动风险之外，本基金还面临汇率风险、香港市场风险等海外市场投资所面临的特别投资风险。基金投资的金融工具主要包括股票投资、债券投资及基金投资等。本基金在日常经营活动中面临的与这些金融工具相关的风险主要包括信用风险、流动性风险及市场风险。本基金的基金管理人从事风险管理的主要目标是进行被动式指数化投资，通过严格的投资纪律约束和数量化的风险管理手段，力争控制本基金的净值增长率与业绩比较基准之间的日平均跟踪误差小于 0.3%，年跟踪误差不超过 4%，以实现对中国企业指数的有效跟踪，给投资者提供一个投资恒生中国企业指数的有效投资工具。本基金的基金管理人按照法律法规和中国证监会的规定，建立组织机构健全、职责划分清晰、制衡监督有效、激励约束合理的治理结构，建立健全内部控制机制和 risk 管理制度，坚持审慎经营理念，保护投资者利益和公司合法权益。

公司建立包括董事会、管理层、各部门及一线员工组成的四道风控防线，还有董事会风险控制与内审委员会、公司风险控制委员会、督察长及其合规管理部门、风险管理部门，评估各项风险并提出防控措施并有效执行。

本基金的基金管理人对于金融工具的风险管理方法，主要是通过定性分析和定量分析的方法去估测各种风险产生的可能损失。从定性分析的角度出发，判断风险损失的严重程度和出现同类风险损失的频度。而从定量分析的角度出发，根据本基金的投资目标，结合基金资产所运用金融工具特征通过特定的风险量化指标、模型，日常的量化报告，确定风险损失的限度和相应置信程

度, 及时可靠地对各种风险进行监督、检查和评估, 并通过相应决策, 将风险控制在可承受的范围内。

6.4.13.2 信用风险

信用风险是指基金在交易过程中因交易对手未履行合约责任, 或者基金所投资证券之发行人出现违约、拒绝支付到期本息等情况, 导致基金资产损失和收益变化的风险。

基金的银行存款存放在托管人和其他拥有相关资质的银行, 与该银行存款相关的信用风险不重大。基金在交易所进行的交易均与授权的证券结算机构完成证券交收和款项清算或通过有资格的经纪商进行证券交收和款项清算, 违约风险可能性很小; 在场外交易市场进行交易前均对交易对手进行信用评估并对证券交割方式进行限制以控制相应的信用风险。

本基金的基金管理人建立了信用风险管理流程, 通过对投资品种信用等级评估来控制证券发行人的信用风险, 且通过分散化投资以分散信用风险。

6.4.13.2.1 按短期信用评级列示的债券投资

无。

6.4.13.2.2 按短期信用评级列示的资产支持证券投资

无。

6.4.13.2.3 按短期信用评级列示的同业存单投资

无。

6.4.13.2.4 按长期信用评级列示的债券投资

无。

6.4.13.2.5 按长期信用评级列示的资产支持证券投资

无。

6.4.13.2.6 按长期信用评级列示的同业存单投资

无。

6.4.13.3 流动性风险

流动性风险是指基金管理人未能以合理价格及时变现基金资产以支付投资者赎回款项的风险。针对兑付赎回资金的流动性风险, 本基金的基金管理人对本基金的申购赎回情况进行严密监控并预测流动性需求, 保持基金投资组合中的可用现金头寸与之相匹配。

于本报告期末, 除卖出回购金融资产款余额(计息但该利息金额不重大)以外, 本基金承担的其他金融负债的合约约定到期日均为一年以内且不计息, 因此账面余额约为未折现的合约到期现金流量。

6.4.13.3.1 报告期内本基金组合资产的流动性风险分析

本基金的基金管理人在基金运作过程中严格按照相关法规的要求对本基金组合资产的流动性风险进行管理，通过独立的风险管理部门对本基金的组合持仓集中度指标、流通受限制的投资品种比例以及组合在短期内变现能力的综合指标等流动性指标进行持续的监测和分析。

本基金持有一家公司发行的证券，其市值不超过基金资产净值的10%。本基金管理人管理的全部基金持有一家公司发行的证券，不超过该证券的10%。本基金与由本基金的基金管理人管理的全部投资组合持有一家上市公司发行的可流通股票，不得超过该上市公司可流通股票的30%(完全按照有关指数构成比例进行证券投资的开放式基金及中国证监会认定的特殊投资组合不受上述比例限制)。

本基金所持部分证券在证券交易所上市，其余亦可在银行间同业市场交易，因此除附注6.4.12中列示的部分基金资产流通暂时受限制不能自由转让的情况外，其余均能以合理价格适时变现。此外，本基金可通过卖出回购金融资产方式借入短期资金应对流动性需求。

同时，本基金的基金管理人通过合理分散逆回购交易的到期日与交易对手的集中度；按照穿透原则对交易对手的财务状况、偿付能力及杠杆水平等进行必要的尽职调查与严格的准入管理，以及对不同的交易对手实施交易额度管理并进行动态调整等措施严格管理本基金从事逆回购交易的流动性风险和交易对手风险。此外，本基金的基金管理人建立了逆回购交易质押品管理制度：根据质押品的资质确定质押率水平；持续监测质押品的风险状况与价值变动以确保质押品按公允价值计算足额；并在与私募类证券资管产品及中国证监会认定的其他主体为交易对手开展逆回购交易时，可接受质押品的资质要求与基金合同约定的投资范围保持一致。

6.4.13.4 市场风险

市场风险是指基金所持金融工具的公允价值或未来现金流量因所处市场各类价格因素的变动而发生波动的风险，包括利率风险、外汇风险和其他价格风险。

6.4.13.4.1 利率风险

利率风险是指金融工具的公允价值或现金流量受市场利率变动而发生波动的风险。利率敏感性金融工具均面临由于市场利率上升而导致公允价值下降的风险，其中浮动利率类金融工具还面临每个付息期间结束根据市场利率重新定价时对于未来现金流影响的风险。

本基金的基金管理人定期对本基金面临的利率敏感性缺口进行监控，并通过调整投资组合的久期等方法对上述利率风险进行管理。

6.4.13.4.1.1 利率风险敞口

单位：人民币元

本期末	1年以内	1-5年	5年以上	不计息	合计
-----	------	------	------	-----	----

2024年6月30日					
资产					
货币资金	16,576,000.81	-	-	-	16,576,000.81
结算备付金	-	-	-	-	-
存出保证金	-	-	-	-	-
交易性金融资产	-	-	-	-246,537,758.38	246,537,758.38
衍生金融资产	-	-	-	-	-
买入返售金融资产	-	-	-	-	-
应收清算款	-	-	-	-	-
债权投资	-	-	-	-	-
应收股利	-	-	-	-2,363,410.30	2,363,410.30
应收申购款	-	-	-	-258,286.99	258,286.99
递延所得税资产	-	-	-	-	-
其他资产	-	-	-	-	-
资产总计	16,576,000.81	-	-	-249,159,455.67	265,735,456.48
负债					
短期借款	-	-	-	-	-
交易性金融负债	-	-	-	-	-
衍生金融负债	-	-	-	-	-
卖出回购金融资产款	-	-	-	-	-
应付清算款	-	-	-	-5.86	5.86
应付赎回款	-	-	-	-844,917.03	844,917.03
应付管理人报酬	-	-	-	-163,640.75	163,640.75
应付托管费	-	-	-	-54,546.93	54,546.93
应付销售服务费	-	-	-	-	-
应付投资顾问费	-	-	-	-	-
应交税费	-	-	-	-	-
应付利润	-	-	-	-	-
递延所得税负债	-	-	-	-	-
其他负债	-	-	-	-117,150.39	117,150.39
负债总计	-	-	-	-1,180,260.96	1,180,260.96
利率敏感度缺口	16,576,000.81	-	-	-247,979,194.71	264,555,195.52
上年度末 2023年12月31日	1年以内	1-5年	5年以上	不计息	合计
资产					
货币资金	13,043,306.83	-	-	-	13,043,306.83
结算备付金	-	-	-	-	-
存出保证金	-	-	-	-	-
交易性金融资产	-	-	-	-230,775,143.72	230,775,143.72
衍生金融资产	-	-	-	-	-
买入返售金融资产	-	-	-	-	-
应收清算款	-	-	-	-652,896.52	652,896.52
债权投资	-	-	-	-	-
应收股利	-	-	-	-279,010.25	279,010.25

应收申购款	-	-	-	83,492.15	83,492.15
递延所得税资产	-	-	-	-	-
其他资产	-	-	-	-	-
资产总计	13,043,306.83	-	-	231,790,542.64	244,833,849.47
负债	-	-	-	-	-
短期借款	-	-	-	-	-
交易性金融负债	-	-	-	-	-
衍生金融负债	-	-	-	-	-
卖出回购金融资产款	-	-	-	-	-
应付清算款	-	-	-	5.26	5.26
应付赎回款	-	-	-	819,156.06	819,156.06
应付管理人报酬	-	-	-	151,947.57	151,947.57
应付托管费	-	-	-	50,649.20	50,649.20
应付销售服务费	-	-	-	-	-
应付投资顾问费	-	-	-	-	-
应交税费	-	-	-	-	-
应付利润	-	-	-	-	-
递延所得税负债	-	-	-	-	-
其他负债	-	-	-	206,186.61	206,186.61
负债总计	-	-	-	1,227,944.70	1,227,944.70
利率敏感度缺口	13,043,306.83	-	-	-230,562,597.94	243,605,904.77

注：表中所示为本基金资产及负债的账面价值，并按照合约规定的利率重新定价日或到期日孰早者予以分类。

6.4.13.4.1.2 利率风险的敏感性分析

假设	除市场利率以外的其他市场变量保持不变		
分析	相关风险变量的变动	对资产负债表日基金资产净值的影响金额（单位：人民币元）	
		本期末（2024年6月30日）	上年度末（2023年12月31日）
	市场利率上升25个基点	-	-
	市场利率下降25个基点	-	-

6.4.13.4.2 外汇风险

外汇风险是指金融工具的公允价值或未来现金流量因外汇汇率变动而发生波动的风险。本基金持有以非记账本位币人民币计价的资产和负债，因此存在相应的外汇风险。本基金的基金管理人每日对本基金的外币计价的资产和负债进行监控。

6.4.13.4.2.1 外汇风险敞口

单位：人民币元

项目	本期末 2024年6月30日			
	美元 折合人民币	港币 折合人民币	其他币种 折合人民币	合计
以外币计价的资产				
货币资金	234,725.93	10,987,573.92	-	11,222,299.85
结算备付金	-	-	-	-
存出保证金	-	-	-	-
交易性金融资产	-	246,537,758.38	-	246,537,758.38
衍生金融资产	-	-	-	-
债权投资	-	-	-	-
应收股利	431,517.05	1,237,841.69	-	1,669,358.74
应收申购款	-	-	-	-
应收清算款	-	-	-	-
其他资产	-	-	-	-
资产合计	666,242.98	258,763,173.99	-	259,429,416.97
以外币计价的负债				
应付清算款	-	-	-	-
衍生金融负债	-	-	-	-
应付赎回款	-	-	-	-
应付管理人报酬	-	-	-	-
应付托管费	-	-	-	-
应付销售服务费	-	-	-	-
应付投资顾问费	-	-	-	-

其他负债	-	-	-	-
负债合计	-	-	-	-
资产负债表外 汇风险敞口净 额	666,242.9 8	258,763,173.99	-	259,429,416.97
项目	上年度末 2023年12月31日			
	美元 折合人民 币	港币 折合人民币	其他币种 折合人民币	合计
以外币计价的 资产				
货币资金	247,119.7 2	1,181,923.95	-	1,429,043.67
结算备付金	-	-	-	-
存出保证金	-	-	-	-
交易性金融资 产	-	230,775,143.72	-	230,775,143.72
衍生金融资产	-	-	-	-
债权投资	-	-	-	-
应收股利	251,170.2 5	-	-	251,170.25
应收申购款	-	-	-	-
应收清算款	-	652,896.52	-	652,896.52
其他资产	-	-	-	-
资产合计	498,289.9 7	232,609,964.19	-	233,108,254.16
以外币计价的 负债				
应付清算款	-	-	-	-
衍生金融负债	-	-	-	-
应付赎回款	-	-	-	-
应付管理人报 酬	-	-	-	-

应付托管费	-	-	-	-
应付销售服务费	-	-	-	-
应付投资顾问费	-	-	-	-
其他负债	-	-	-	-
负债合计	-	-	-	-
资产负债表外汇风险敞口净额	498,289.97	232,609,964.19	-	233,108,254.16

6.4.13.4.2.2 外汇风险的敏感性分析

假设	除汇率以外的其他市场变量保持不变		
分析	相关风险变量的变动	对资产负债表日基金资产净值的影响金额（单位：人民币元）	
		本期末（2024年6月30日）	上年度末（2023年12月31日）
	所有外币相对人民币升值5%	12,971,470.85	11,655,412.71
所有外币相对人民币贬值5%	-12,971,470.85	-11,655,412.71	

6.4.13.4.3 其他价格风险

其他价格风险是指基金所持金融工具的公允价值或未来现金流量因除市场利率和外汇汇率以外的市场价格因素变动而发生波动的风险。基金主要投资于证券交易所上市或银行间同业市场交易的股票、债券及基金，所面临的其他价格风险来源于单个证券发行主体自身经营情况或特殊事项的影响，也可能来源于证券市场整体波动的影响。

本基金严格按照基金合同中对投资组合比例的要求进行资产配置，通过投资组合的分散化降低其他价格风险。此外，本基金的基金管理人每日对本基金所持有的证券价格实施监控，定期运用多种定量方法对基金进行风险度量，及时可靠地对风险进行跟踪和控制。

6.4.13.4.3.1 其他价格风险敞口

金额单位：人民币元

项目	本期末 2024年6月30日		上年度末 2023年12月31日	
	公允价值	占基金资产净值比例（%）	公允价值	占基金资产净值比例（%）

交易性金融资产—股票投资	246,537,758.38	93.19	230,775,143.72	94.73
交易性金融资产—基金投资	-	-	-	-
交易性金融资产—贵金属投资	-	-	-	-
衍生金融资产—权证投资	-	-	-	-
其他	-	-	-	-
合计	246,537,758.38	93.19	230,775,143.72	94.73

6.4.13.4.3.2 其他价格风险的敏感性分析

假设	除业绩基准以外的其他市场变量保持不变		
分析	相关风险变量的变动	对资产负债表日基金资产净值的影响金额（单位：人民币元）	
		本期末（2024年6月30日）	上年度末（2023年12月31日）
	业绩比较基准上升5%	12,452,269.58	11,400,759.00
	业绩比较基准下降5%	-12,452,269.58	-11,400,759.00

6.4.14 公允价值

6.4.14.1 金融工具公允价值计量的方法

公允价值计量结果所属的层次，由对公允价值计量整体而言具有重要意义的输入值所属的最低层次决定：

第一层次：相同资产或负债在活跃市场上未经调整的报价。

第二层次：除第一层次输入值外相关资产或负债直接或间接可观察的输入值。

第三层次：相关资产或负债的不可观察输入值。

6.4.14.2 持续的以公允价值计量的金融工具

6.4.14.2.1 各层次金融工具的公允价值

单位：人民币元

公允价值计量结果所属的层次	本期末 2024年6月30日	上年度末 2023年12月31日
第一层次	246,537,758.38	230,775,143.72

第二层次	-	-
第三层次	-	-
合计	246,537,758.38	230,775,143.72

6.4.14.2.2 公允价值所属层次间的重大变动

本基金以导致各层次之间转换的事项发生日为确认各层次之间转换的时点。

对于证券交易所上市的股票和债券，若出现重大事项停牌、交易不活跃（包括涨跌停时的交易不活跃）、或属于非公开发行等情况，基金不会于停牌日至交易恢复活跃日期间、交易不活跃期间及限售期间将相关股票和债券的公允价值列入第一层次；并根据估值调整中采用的不可观察输入值对于公允价值的影响程度，确定相关股票和债券公允价值应属第二层次还是第三层次。

6.4.14.3 非持续的以公允价值计量的金融工具的说明

于本报告期末，本基金未持有非持续的以公允价值计量的金融资产或金融负债（上年度末：无）。

6.4.14.4 不以公允价值计量的金融工具的相关说明

不以公允价值计量的金融资产和负债主要包括以摊余成本计量的金融资产和以摊余成本计量的金融负债，其账面价值与公允价值相差很小。

6.4.15 有助于理解和分析会计报表需要说明的其他事项

截至资产负债表日本基金无需要说明的其他重要事项。

§ 7 投资组合报告

7.1 期末基金资产组合情况

金额单位：人民币元

序号	项目	金额	占基金总资产的比例 (%)
1	权益投资	246,537,758.38	92.78
	其中：普通股	246,537,758.38	92.78
	存托凭证	-	-
	优先股	-	-
	房地产信托凭证	-	-
2	基金投资	-	-
3	固定收益投资	-	-
	其中：债券	-	-
	资产支持证券	-	-
4	金融衍生品投资	-	-

	其中：远期	-	-
	期货	-	-
	期权	-	-
	权证	-	-
5	买入返售金融资产	-	-
	其中：买断式回购的买入返售金融资产	-	-
6	货币市场工具	-	-
7	银行存款和结算备付金合计	16,576,000.81	6.24
8	其他各项资产	2,621,697.29	0.99
9	合计	265,735,456.48	100.00

注：通过港股通交易机制投资的港股公允价值为 26,489,793.26 元，占基金资产净值的比例为 10.01%。

7.2 期末在各个国家（地区）证券市场的权益投资分布

金额单位：人民币元

国家（地区）	公允价值	占基金资产净值比例（%）
中国香港	246,537,758.38	93.19
合计	246,537,758.38	93.19

7.3 期末按行业分类的权益投资组合

7.3.1 期末指数投资按行业分类的权益投资组合

金额单位：人民币元

行业类别	公允价值	占基金资产净值比例（%）
通信服务	47,315,231.86	17.88
非必需消费品	70,651,206.40	26.71
必需消费品	6,113,096.42	2.31
能源	25,203,485.71	9.53
金融	64,920,178.33	24.54
医疗保健	2,828,342.20	1.07
工业	2,446,489.85	0.92
信息技术	17,014,840.43	6.43
原材料	2,978,111.35	1.13
房地产	5,381,197.33	2.03
公用事业	1,685,578.50	0.64
合计	246,537,758.38	93.19

注：以上分类采用彭博提供的国际通用行业分类标准。

7.3.2 期末积极投资按行业分类的权益投资组合

无。

7.4 期末按公允价值占基金资产净值比例大小排序的所有权益投资明细

7.4.1 期末指数投资按公允价值占基金资产净值比例大小排序的所有权益投资明细

金额单位：人民币元

序号	公司名称(英文)	公司名称(中文)	证券代码	所在证券市场	所属国家(地区)	数量(股)	公允价值	占基金资产净值比例(%)
1	China Construction Bank Corp	中国建设银行股份有限公司	939 HK	香港证券交易所	中国香港	3,931,000	20,701,289.12	7.82
2	Tencent Holdings Ltd	腾讯控股有限公司	700 HK	香港证券交易所	中国香港	59,200	20,121,016.30	7.61
3	Meituan	美团	3690 HK	香港证券交易所	中国香港	197,020	19,977,581.33	7.55
4	Alibaba Group Holding Ltd	阿里巴巴集团控股有限公司	9988 HK	香港证券交易所	中国香港	292,700	18,833,471.24	7.12
5	China Mobile Ltd	中国移动有限公司	941 HK	香港证券交易所	中国香港	223,000	15,671,628.28	5.92
6	Industrial & Commercial Bank of China Ltd	中国工商银行股份有限公司	1398 HK	香港证券交易所	中国香港	2,838,000	12,018,462.30	4.54
7	CNOOC Ltd	中国海洋石油有限公司	883 HK	香港证券交易所	中国香港	566,000	11,571,322.11	4.37
8	Bank of China Ltd	中国银行股份有限公司	3988 HK	香港证券交易所	中国香港	3,038,000	10,674,979.09	4.04
9	Xiaomi Corp	小米集团	1810 HK	香港证券交易所	中国香港	634,600	9,544,997.28	3.61

				所				
10	BYD Co Ltd	比亚迪股份有限公司	1211 HK	香港证券交易所	中国香港	37,500	7,940,316.00	3.00
11	Ping An Insurance Group Co of China Ltd	中国平安保险(集团)股份有限公司	2318 HK	香港证券交易所	中国香港	243,500	7,867,210.33	2.97
12	Petro China Co Ltd	中国石油天然气股份有限公司	857 HK	香港证券交易所	中国香港	766,000	5,522,991.75	2.09
13	JD.com Inc	京东集团股份有限公司	9618 HK	香港证券交易所	中国香港	57,750	5,444,660.99	2.06
14	Kuaishou Technology	快手科技	1024 HK	香港证券交易所	中国香港	110,600	4,658,492.13	1.76
15	China Merchants Bank Co Ltd	招商银行股份有限公司	3968 HK	香港证券交易所	中国香港	141,350	4,573,309.43	1.73
16	China Petroleum & Chemical Corp	中国石油化工股份有限公司	386 HK	香港证券交易所	中国香港	885,600	4,089,843.21	1.55
17	China Shenhua Energy Co Ltd	中国神华能源股份有限公司	1088 HK	香港证券交易所	中国香港	122,500	4,019,328.64	1.52
18	ANTA Sports	安踏体育用品有限公司	2020 HK	香港证券交易所	中国香港	51,400	3,518,381.40	1.33

	Products Ltd	司						
19	NetEase Inc	网易股份有限公司	9999 HK	香港证券交易所	中国香港	25,100	3,415,622.76	1.29
20	Agricultural Bank of China Ltd	中国农业银行股份有限公司	1288 HK	香港证券交易所	中国香港	1,061,000	3,234,300.62	1.22
21	Li Auto Inc	理想汽车	2015 HK	香港证券交易所	中国香港	50,100	3,214,486.34	1.22
22	Zijin Mining Group Co Ltd	紫金矿业集团股份有限公司	2899 HK	香港证券交易所	中国香港	198,000	2,978,111.35	1.13
23	Lenovo Group Ltd	联想集团有限公司	992 HK	香港证券交易所	中国香港	292,000	2,936,858.21	1.11
24	China Resources Land Ltd	华润置地有限公司	1109 HK	香港证券交易所	中国香港	116,500	2,822,987.69	1.07
25	China Life Insurance Co Ltd	中国人寿保险股份有限公司	2628 HK	香港证券交易所	中国香港	270,000	2,720,516.54	1.03
26	Nongfu Spring Co Ltd	农夫山泉股份有限公司	9633 HK	香港证券交易所	中国香港	73,000	2,468,479.96	0.93
27	Semiconductor Manufacturer	中芯国际集成电路制造有限公司	981 HK	香港证券交易所	中国香港	151,500	2,367,199.86	0.89

	ing Inter natio nal Corp							
28	Trip. com Group Ltd	携程集 团有限 公司	9961 HK	香 港 证 券 交 易 所	中国香 港	6,200	2,119,717.55	0.80
29	Haier Smart Home Co Ltd	海尔智 家股份 有限公 司	6690 HK	香 港 证 券 交 易 所	中国香 港	88,200	2,101,007.61	0.79
30	Shenz hou Inter natio nal Group Holdi ngs Ltd	申洲国 际集团 控股有 限公司	2313 HK	香 港 证 券 交 易 所	中国香 港	30,000	2,093,231.58	0.79
31	Baidu Inc	百度集 团股份 有限公 司	9888 HK	香 港 证 券 交 易 所	中国香 港	25,650	1,995,723.13	0.75
32	CSPC Pharm aceut ical Group Ltd	石药集 团有限 公司	1093 HK	香 港 证 券 交 易 所	中国香 港	322,440	1,830,449.83	0.69
33	Bank of Comm unicat ions Co Ltd	交通银 行股份 有限公 司	3328 HK	香 港 证 券 交 易 所	中国香 港	317,400	1,775,766.80	0.67
34	Geely Autom obile Holdi ngs Ltd	吉利汽 车控股 有限公 司	175 HK	香 港 证 券 交 易 所	中国香 港	219,000	1,756,918.13	0.66
35	China	中国海	688 HK	香 港 证	中国香	138,925	1,716,791.69	0.65

	Overs eas Land & Investment Ltd	外发展有限公司		券交易所	港			
36	CITIC Ltd	中国中信股份有限公司	267 HK	香港证券交易所	中国香港	264,000	1,710,727.39	0.65
37	ENN Energy Holdings Ltd	新奥能源控股有限公司	2688 HK	香港证券交易所	中国香港	28,700	1,685,578.50	0.64
38	XPeng Inc	小鹏汽车有限公司	9868 HK	香港证券交易所	中国香港	58,300	1,572,333.16	0.59
39	China Mengniu Dairy Co Ltd	中国蒙牛乳业有限公司	2319 HK	香港证券交易所	中国香港	114,000	1,456,637.28	0.55
40	China Unicom Hong Kong Ltd	中国联合网络通信(香港)股份有限公司	762 HK	香港证券交易所	中国香港	222,000	1,452,749.26	0.55
41	China Resources Beer Holdings Co Ltd	华润啤酒(控股)有限公司	291 HK	香港证券交易所	中国香港	58,500	1,401,534.23	0.53
42	Postal Savings Bank of China Co Ltd	中国邮政储蓄银行股份有限公司	1658 HK	香港证券交易所	中国香港	324,000	1,354,344.10	0.51

43	Li Ning Co Ltd	李宁有限公司	2331 HK	香港证券交易所	中国香港	84,500	1,303,352.67	0.49
44	Sunny Optical Technology Group Co Ltd	舜宇光学科技(集团)有限公司	2382 HK	香港证券交易所	中国香港	25,900	1,140,553.38	0.43
45	Sense Time Group Inc	商汤集团股份有限公司	20 HK	香港证券交易所	中国香港	851,000	1,025,231.70	0.39
46	Sino Biopharmaceutical Ltd	中国生物制药有限公司	1177 HK	香港证券交易所	中国香港	409,500	997,892.37	0.38
47	Longfor Group Holdings Ltd	龙湖集团控股有限公司	960 HK	香港证券交易所	中国香港	86,000	841,417.95	0.32
48	JD Health International Inc	京东健康股份有限公司	6618 HK	香港证券交易所	中国香港	40,550	786,444.95	0.30
49	Haidilao International Holding Ltd	海底捞国际控股有限公司	6862 HK	香港证券交易所	中国香港	60,539	775,748.40	0.29
50	JD Logistics Inc	京东物流股份有限公司	2618 HK	香港证券交易所	中国香港	96,200	735,762.46	0.28

注：本表所使用的证券代码为彭博代码。

7.4.2 期末积极投资按公允价值占基金资产净值比例大小排序的所有权益投资明细无。

7.5 报告期内权益投资组合的重大变动

7.5.1 累计买入金额超出期初基金资产净值2%或前20名的权益投资明细

金额单位：人民币元

序号	公司名称(英文)	证券代码	本期累计买入金额	占期初基金资产净值比例(%)
1	Zijin Mining Group Co Ltd	2899 HK	2,979,930.26	1.22
2	Alibaba Group Holding Ltd	9988 HK	2,686,442.52	1.10
3	Tencent Holdings Ltd	700 HK	2,003,838.88	0.82
4	Meituan	3690 HK	1,935,211.04	0.79
5	China Unicom Hong Kong Ltd	762 HK	1,170,936.89	0.48
6	China Construction Bank Corp	939 HK	757,643.99	0.31
7	Industrial & Commercial Bank of China Ltd	1398 HK	754,245.56	0.31
8	XPeng Inc	9868 HK	564,595.20	0.23
9	China Mobile Ltd	941 HK	448,488.42	0.18
10	Trip.com Group Ltd	9961 HK	390,895.64	0.16
11	Bank of China Ltd	3988 HK	374,285.03	0.15
12	CNOOC Ltd	883 HK	334,139.41	0.14
13	Xiaomi Corp	1810 HK	323,631.23	0.13
14	Ping An Insurance Group Co of China Ltd	2318 HK	276,577.79	0.11
15	Kuaishou Technology	1024 HK	188,387.56	0.08
16	JD.com Inc	9618 HK	184,767.45	0.08
17	SenseTime Group Inc	20 HK	184,191.43	0.08
18	PetroChina Co Ltd	857 HK	160,877.12	0.07
19	Li Auto Inc	2015 HK	143,458.96	0.06
20	China Petroleum & Chemical Corp	386 HK	124,090.50	0.05

7.5.2 累计卖出金额超出期初基金资产净值2%或前20名的权益投资明细

金额单位：人民币元

序号	公司名称(英文)	证券代码	本期累计卖出金额	占期初基金资产净值比例(%)
----	----------	------	----------	----------------

1	Tencent Holdings Ltd	700 HK	4,801,437.15	1.97
2	Meituan	3690 HK	3,050,404.68	1.25
3	Alibaba Group Holding Ltd	9988 HK	2,033,726.40	0.83
4	China Construction Bank Corp	939 HK	1,682,730.57	0.69
5	China Mobile Ltd	941 HK	1,201,836.51	0.49
6	JD.com Inc	9618 HK	1,113,324.89	0.46
7	Bank of China Ltd	3988 HK	846,465.30	0.35
8	CNOOC Ltd	883 HK	835,904.38	0.34
9	Xiaomi Corp	1810 HK	827,298.77	0.34
10	Xinyi Solar Holdings Ltd	968 HK	750,437.84	0.31
11	Ping An Insurance Group Co of China Ltd	2318 HK	711,286.11	0.29
12	Industrial & Commercial Bank of China Ltd	1398 HK	708,198.64	0.29
13	BYD Co Ltd	1211 HK	478,093.34	0.20
14	Kuaishou Technology	1024 HK	468,002.41	0.19
15	Agricultural Bank of China Ltd	1288 HK	467,000.88	0.19
16	Li Auto Inc	2015 HK	459,938.86	0.19
17	Zhongsheng Group Holdings Ltd	881 HK	422,897.53	0.17
18	PetroChina Co Ltd	857 HK	414,580.75	0.17
19	China Petroleum & Chemical Corp	386 HK	378,972.08	0.16
20	China Merchants Bank Co Ltd	3968 HK	331,478.79	0.14

7.5.3 权益投资的买入成本总额及卖出收入总额

单位：人民币元

买入成本（成交）总额	17,616,668.62
卖出收入（成交）总额	26,719,259.63

注：7.5.1项“买入金额”、7.5.2项“卖出金额”及7.5.3项“买入股票成本”、“卖出股票收入”均按买入或卖出成交金额（成交单价乘以成交数量）填列，不考虑相关交易费用。

7.6 期末按债券信用等级分类的债券投资组合

无。

7.7 期末按公允价值占基金资产净值比例大小排名的前五名债券投资明细

无。

7.8 期末按公允价值占基金资产净值比例大小排名的所有资产支持证券投资明细

无。

7.9 期末按公允价值占基金资产净值比例大小排名的前五名金融衍生品投资明细

无。

7.10 期末按公允价值占基金资产净值比例大小排序的前十名基金投资明细

无。

7.11 投资组合报告附注**7.11.1 基金投资的前十名证券的发行主体本期是否出现被监管部门立案调查，或在报告编制日前一年内受到公开谴责、处罚的情形**

本基金投资的前十名证券的发行主体中，其中，中国工商银行股份有限公司、中国银行股份有限公司、中国建设银行股份有限公司出现在报告编制日前一年内受到监管部门公开谴责或/及处罚的情况。

本基金对上述主体所发行证券的投资决策程序符合公司投资管理制度的相关规定。

7.11.2 基金投资的前十名股票是否超出基金合同规定的备选股票库

本基金投资的前十名股票中，没有超出基金合同规定的备选股票库之外的股票。

7.11.3 期末其他各项资产构成

单位：人民币元

序号	名称	金额
1	存出保证金	-
2	应收清算款	-
3	应收股利	2,363,410.30
4	应收利息	-
5	应收申购款	258,286.99
6	其他应收款	-
7	待摊费用	-
8	其他	-
9	合计	2,621,697.29

7.11.4 期末持有的处于转股期的可转换债券明细

无。

7.11.5 期末前十名股票中存在流通受限情况的说明**7.11.5.1 期末指数投资前十名股票中存在流通受限情况的说明**

无。

7.11.5.2 期末积极投资前五名股票中存在流通受限情况的说明

无。

7.11.6 投资组合报告附注的其他文字描述部分

无。

§8 基金份额持有人信息

8.1 期末基金份额持有人户数及持有人结构

份额单位：份

持有人户数 (户)	户均持有的 基金份额	持有人结构			
		机构投资者		个人投资者	
		持有份额	占总份额比 例(%)	持有份额	占总份额比 例(%)
19,107	24,887.07	1,307,359.19	0.27	474,209,807.52	99.73

8.2 期末上市基金前十名持有人

序号	持有人名称	持有份额(份)	占上市总份额比例(%)
1	高湘崧	2,138,143.00	2.83
2	邬伦	1,391,459.00	1.84
3	马国中	1,363,013.00	1.80
4	靳庆林	1,250,095.00	1.66
5	郭志民	1,240,000.00	1.64
6	林素韶	1,216,100.00	1.61
7	李娟	1,215,621.00	1.61
8	邵常红	1,065,956.00	1.41
9	陈锦春	1,000,000.00	1.32
10	林小军	929,300.00	1.23

注：上述基金持有人份额均为场内基金份额。

8.3 期末基金管理人的从业人员持有本基金的情况

项目	持有份额总数(份)	占基金总份额比例(%)
基金管理人所有从业人员持有本基金	472,548.82	0.10

8.4 期末基金管理人的从业人员持有本开放式基金份额总量区间情况

项目	持有基金份额总量的数量区间(万份)
本公司高级管理人员、基金投资和研 究部门负责人持有本开放式基金	10~50
本基金基金经理持有本开放式基金	0

§9 开放式基金份额变动

单位：份

基金合同生效日(2010年9月30日)	1,016,850,356.49
---------------------	------------------

基金份额总额	
本报告期期初基金份额总额	485,874,867.55
本报告期基金总申购份额	59,757,232.85
减：本报告期基金总赎回份额	70,114,933.69
本报告期基金拆分变动份额	-
本报告期期末基金份额总额	475,517,166.71

§ 10 重大事件揭示

10.1 基金份额持有人大会决议

报告期内未召开基金份额持有人大会。

10.2 基金管理人、基金托管人的专门基金托管部门的重大人事变动

(1) 基金管理人的重大人事变动情况

本报告期内，基金管理人无重大人事变动情况。

(2) 基金托管人的专门基金托管部门的重大人事变动情况

本报告期内，基金托管人的专门基金托管部门无重大人事变动。

10.3 涉及基金管理人、基金财产、基金托管业务的诉讼

报告期内无涉及本基金管理人、基金财产、基金托管业务的诉讼事项。

10.4 基金投资策略的改变

报告期内本基金投资策略未发生改变。

10.5 为基金进行审计的会计师事务所情况

报告期内本基金未改聘为其审计的会计师事务所，会计师事务所为普华永道中天会计师事务所(特殊普通合伙)。

10.6 管理人、托管人及其高级管理人员受稽查或处罚等情况

10.6.1 管理人及其高级管理人员受稽查或处罚等情况

本报告期内，基金管理人及其高级管理人员无受稽查或处罚等情况。

10.6.2 托管人及其高级管理人员受稽查或处罚等情况

本报告期内，基金托管人及其高级管理人员未受监管部门稽查或处罚。

10.7 基金租用证券公司交易单元的有关情况

10.7.1 基金租用证券公司交易单元进行股票投资及佣金支付情况

金额单位：人民币元

券商名称	交易单元	股票交易	应支付该券商的佣金	备注
------	------	------	-----------	----

	数量	成交金额	占当期股票成交总额的比例 (%)	佣金	占当期佣金总量的比例 (%)	
高盛(亚洲)有限责任公司 Goldman Sachs (Asia) L.L.C	-	13,060,122.85	29.46	748.56	4.14	-
法国巴黎兴业银行 SOCIETE GENERALE Corporate and Investment Banking	-	12,806,994.46	28.89	394.96	2.18	-
招商证券(香港)有限公司 China Merchants Securities (HK) Co., Ltd.	-	10,762,470.10	24.27	5,224.00	28.86	-
香港上海汇丰银行有限公司 The Hongkong and Shanghai Banking Corporation Limited	-	2,494,936.92	5.63	1,693.70	9.36	-
美林(亚太)有限公司 Merrill Lynch (Asia Pacific) L	-	2,117,073.02	4.78	701.27	3.87	新增

imited						
花旗环球 金融亚洲 有限公司 Citigroup Global Market s Asia Limited	-	1,402,293.64	3.16	3,842.13	21.23	-
野村证券 NOMURA	-	1,316,468.91	2.97	5,381.77	29.74	-
摩根大通 证券(亚 太)有限公 司 J.P.Morga n Secu rities (Asia Pa cific) L imited	-	375,568.27	0.85	112.64	0.62	-
德意志银 行股份有 限公司 Deutsche Bank	-	-	-	-	-	-
海通证券 股份有限 公司 HAITONG SECURIT IES CO., LTD.	-	-	-	-	-	-
华泰证券 股份有限 公司 HUATAI SECURIT IES CO., LTD	-	-	-	-	-	-
建银国际 证券有限 公司 CCB In ternation	-	-	-	-	-	-

al Secur ities Li mited						
金贝塔证 券有限公 司 iGoldenbe ta Sec urities Company Limited	-	-	-	-	-	-
瑞士信贷 (香港)有 限公司 Credit Suisse (Hong Ko ng) Limi ted	-	-	-	-	-	-
瑞银集团 Union Ba nk of Switzer land	-	-	-	-	-	-
尚乘资产 管理有限 公司 AMTD A sset Man agement Limited	-	-	-	-	-	-
申万宏源 证券 SHENWAN HONGYUA N SECURI TIES CO. , LTD.	-	-	-	-	-	-
兴业证券 股份有限 公司 Industria l Secu rities C o., Ltd.	-	-	-	-	-	-

野村国际 (香港)有 限公司 Nomura Intern ational (Hong Ko ng) Limi ted	-	-	-	-	-	-
中国国际 金融香港 证券有限 公司 China Internati onal Cap ital Cor poration Hong K ong Secu rities L imited	-	-	-	-	-	-
中信建投 证券股份 有限公司 China Securitie s Co.,Lt d.	-	-	-	-	-	-
中信证券 国际有限 公司 CITIC Securitie s Intern ational Company Limited	-	-	-	-	-	-
中银国际 证券有限 公司 BOCI S ecurities Limited	-	-	-	-	-	-

注：1. 本表“佣金”指本基金通过单一券商的交易单元进行股票、权证等交易而合计支付该等券

商的佣金合计。

2. 交易单元的选择标准和程序

- (1) 经营行为规范；
- (2) 财务状况良好；
- (3) 研究能力较强；

基金管理人根据以上标准进行考察后确定租用券商的交易单元。基金管理人与被选择的券商签订协议，并通知基金托管人。

10.7.2 基金租用证券公司交易单元进行其他证券投资的情况

金额单位：人民币元

券商名称	债券交易		债券回购交易		权证交易		基金交易	
	成交金额	占当期债券成交总额的比例(%)	成交金额	占当期债券回购成交总额的比例(%)	成交金额	占当期权证成交总额的比例(%)	成交金额	占当期基金成交总额的比例(%)
高盛(亚洲)有限责任公司 Goldman Sachs (Asia) L.L.C	-	-	-	-	-	-	-	-
法国巴黎兴业银行 SOCIETE GENERALE Corporate and Investment Banking	-	-	-	-	-	-	-	-
招商证券(香港)有限公司 China Merchants Securities (HK) Co., Ltd.	-	-	-	-	-	-	-	-
香港上海汇丰银行有限公司 The Hongkong and Shanghai Banking Corporation Limited	-	-	-	-	-	-	-	-
美林(亚太)有限公司 Merrill Lynch (Asia Pacific) Limited	-	-	-	-	-	-	-	-
花旗环球金融亚洲有限公司 Citigroup Global Markets Asia	-	-	-	-	-	-	-	-

Limited								
野村证券 NOMURA	-	-	-	-	-	-	-	-
摩根大通证券 (亚太) 有限公司 J.P. Morgan Securities (Asia Pacific) Limited	-	-	-	-	-	-	-	-
德意志银行股份有限公司 Deutsche Bank	-	-	-	-	-	-	-	-
海通证券股份有限公司 HAITONG SECURITIES CO., LTD.	-	-	-	-	-	-	-	-
华泰证券股份有限公司 HUATAI SECURITIES CO., LTD	-	-	-	-	-	-	-	-
建银国际证券有限公司 CCB International Securities Limited	-	-	-	-	-	-	-	-
金贝塔证券有限公司 iGoldenbeta Securities Company Limited	-	-	-	-	-	-	-	-
瑞士信贷(香港)有限公司 Credit Suisse (Hong Kong) Limited	-	-	-	-	-	-	-	-
瑞银集团 Union Bank of Switzerland	-	-	-	-	-	-	-	-
尚乘资产管理有限公司 AMTD Asset Management Limited	-	-	-	-	-	-	-	-
申万宏源证券 SHENWAN HONGYUAN SECURITIES CO., LTD.	-	-	-	-	-	-	-	-
兴业证券股份有限公司 Industrial Securities Co., Ltd.	-	-	-	-	-	-	-	-
野村国际 (香港) 有限公司 Nomura International (Hong Kong) Limited	-	-	-	-	-	-	-	-
中国国际金融香港证券有限公司 China International Capital Corporation Hong Kong Securities Limited	-	-	-	-	-	-	-	-
中信建投证券股份有限公司 China Securities Co., Ltd.	-	-	-	-	-	-	-	-
中信证券国际有限公司 CITIC Securities International Company Limited	-	-	-	-	-	-	-	-
中银国际证券有限公司 BOCI Securities Limited	-	-	-	-	-	-	-	-

10.8 其他重大事件

序号	公告事项	法定披露方式	法定披露日期
1	关于嘉实 H 股指数 (QDII-LOF) 2024 年 3 月 29 日、4 月 1 日暂停申购、赎回及定期定额投资业务的公告	中国证券报、基金管理人网站及中国证监会基金电子披露网站	2024 年 3 月 27 日
2	关于嘉实 H 股指数 (QDII-LOF) 2024 年 5 月 15 日暂停申购、赎回及定期定额投资业务的公告	中国证券报、基金管理人网站及中国证监会基金电子披露网站	2024 年 5 月 13 日
3	关于嘉实 H 股指数 (QDII-LOF) 2024 年 7 月 1 日暂停申购、赎回及定期定额投资业务的公告	中国证券报、基金管理人网站及中国证监会基金电子披露网站	2024 年 6 月 27 日

§ 11 备查文件目录

11.1 备查文件目录

(1) 中国证监会批准嘉实恒生中国企业指数证券投资基金 (QDII-LOF) 募集的文件;

- (2) 《嘉实恒生中国企业指数证券投资基金(QDII-LOF)基金合同》;
- (3) 《嘉实恒生中国企业指数证券投资基金(QDII-LOF)招募说明书》;
- (4) 《嘉实恒生中国企业指数证券投资基金(QDII-LOF)基金托管协议》;
- (5) 基金管理人业务资格批件、营业执照;
- (6) 报告期内嘉实恒生中国企业指数证券投资基金(QDII-LOF)公告的各项原稿。

11.2 存放地点

- 1) 北京市朝阳区建国门外大街21号北京国际俱乐部C座写字楼12A层嘉实基金管理有限公司
- 2) 北京市西城区闹市口大街1号院1号楼中国建设银行投资托管业务部

11.3 查阅方式

(1) 书面查询: 查阅时间为每工作日 8:30-11:30, 13:00-17:30。投资者可免费查阅, 也可按工本费购买复印件。

(2) 网站查询: 基金管理人网址: <http://www.jsfund.cn>

投资者对本报告如有疑问, 可咨询本基金管理人嘉实基金管理有限公司, 咨询电话 400-600-8800, 或发 E-mail: service@jsfund.cn。

嘉实基金管理有限公司

2024年8月30日