

中欧科创主题混合型证券投资基金（LOF） 2025 年年度报告

2025 年 12 月 31 日

基金管理人：中欧基金管理有限公司

基金托管人：招商银行股份有限公司

送出日期：2026 年 3 月 31 日

§ 1 重要提示及目录

1.1 重要提示

基金管理人的董事会、董事保证本报告所载资料不存在虚假记载、误导性陈述或重大遗漏，并对其内容的真实性、准确性和完整性承担个别及连带的法律责任。本年度报告已经三分之二以上独立董事签字同意，并由董事长签发。

基金托管人招商银行股份有限公司根据本基金合同规定，于 2026 年 03 月 30 日复核了本报告中的财务指标、净值表现、利润分配情况、财务会计报告、投资组合报告等内容，保证复核内容不存在虚假记载、误导性陈述或者重大遗漏。

基金管理人承诺以诚实信用、勤勉尽责的原则管理和运用基金资产，但不保证基金一定盈利。

基金的过往业绩并不代表其未来表现。投资有风险，投资者在作出投资决策前应仔细阅读本基金的招募说明书及其更新。

本报告期自 2025 年 01 月 01 日起至 2025 年 12 月 31 日止。

1.2 目录

§ 1 重要提示及目录	2
1.1 重要提示	2
1.2 目录	3
§ 2 基金简介	5
2.1 基金基本情况	5
2.2 基金产品说明	5
2.3 基金管理人和基金托管人	5
2.4 信息披露方式	6
2.5 其他相关资料	6
§ 3 主要财务指标、基金净值表现及利润分配情况	6
3.1 主要会计数据和财务指标	6
3.2 基金净值表现	7
3.3 过去三年基金的利润分配情况	10
§ 4 管理人报告	11
4.1 基金管理人及基金经理情况	11
4.2 管理人对报告期内本基金运作合规守信情况的说明	11
4.3 管理人对报告期内公平交易情况的专项说明	11
4.4 管理人对报告期内基金的投资策略和业绩表现的说明	12
4.5 管理人对宏观经济、证券市场及行业走势的简要展望	13
4.6 管理人内部有关本基金的监察稽核工作情况	13
4.7 管理人对报告期内基金估值程序等事项的说明	14
4.8 管理人对报告期内基金利润分配情况的说明	15
4.9 报告期内管理人对本基金持有人数或基金资产净值预警情形的说明	15
§ 5 托管人报告	15
5.1 报告期内本基金托管人合规守信情况声明	15
5.2 托管人对报告期内本基金投资运作合规守信、净值计算、利润分配等情况的说明	15
5.3 托管人对本年度报告中财务信息等内容真实、准确和完整发表意见	15
§ 6 审计报告	15
6.1 审计报告基本信息	15
6.2 审计报告的基本内容	16
§ 7 年度财务报表	17
7.1 资产负债表	17
7.2 利润表	19
7.3 净资产变动表	20
7.4 报表附注	22
§ 8 投资组合报告	53
8.1 期末基金资产组合情况	53
8.2 报告期末按行业分类的股票投资组合	54

8.3 期末按公允价值占基金资产净值比例大小排序的所有股票投资明细	55
8.4 报告期内股票投资组合的重大变动	56
8.5 期末按债券品种分类的债券投资组合	63
8.6 期末按公允价值占基金资产净值比例大小排序的前五名债券投资明细	63
8.7 期末按公允价值占基金资产净值比例大小排序的所有资产支持证券投资明细	63
8.8 报告期末按公允价值占基金资产净值比例大小排序的前五名贵金属投资明细	63
8.9 期末按公允价值占基金资产净值比例大小排序的前五名权证投资明细	63
8.10 本基金投资股指期货的投资政策	63
8.11 报告期末本基金投资的国债期货交易情况说明	63
8.12 投资组合报告附注	64
§ 9 基金份额持有人信息	64
9.1 期末基金份额持有人户数及持有人结构	64
9.2 期末上市基金前十名持有人	65
9.3 期末基金管理人的从业人员持有本基金的情况	65
9.4 期末基金管理人的从业人员持有本开放式基金份额总量区间情况	65
§ 10 开放式基金份额变动	66
§ 11 重大事件揭示	66
11.1 基金份额持有人大会决议	66
11.2 基金管理人、基金托管人的专门基金托管部门的重大人事变动	66
11.3 涉及基金管理人、基金财产、基金托管业务的诉讼	66
11.4 基金投资策略的改变	66
11.5 为基金进行审计的会计师事务所情况	66
11.6 管理人、托管人及相关从业人员受调查或处罚等情况	67
11.7 基金租用证券公司交易单元的有关情况	67
11.8 其他重大事件	70
§ 12 影响投资者决策的其他重要信息	71
12.1 报告期内单一投资者持有基金份额比例达到或超过 20%的情况	71
12.2 影响投资者决策的其他重要信息	72
§ 13 备查文件目录	72
13.1 备查文件目录	72
13.2 存放地点	72
13.3 查阅方式	72

§ 2 基金简介

2.1 基金基本情况

基金名称	中欧科创主题混合型证券投资基金（LOF）	
基金简称	中欧科创主题混合（LOF）	
场内简称	科创中欧	
基金主代码	501081	
基金运作方式	契约型开放式	
基金合同生效日	2019 年 6 月 28 日	
基金管理人	中欧基金管理有限公司	
基金托管人	招商银行股份有限公司	
报告期末基金份额总额	1,341,983,151.89 份	
基金合同存续期	不定期	
基金份额上市的证券交易所	上海证券交易所	
上市日期	2019 年 9 月 6 日	
下属分级基金的基金简称	中欧科创主题混合（LOF）A	中欧科创主题混合（LOF）C
下属分级基金的场内简称	科创中欧	-
下属分级基金的交易代码	501081	017290
报告期末下属分级基金的份额总额	667,350,028.98 份	674,633,122.91 份

2.2 基金产品说明

投资目标	在严格控制投资组合风险的前提下，通过精选投资标的，力争获得基金资产的长期稳健增值。
投资策略	根据本基金的投资目标、投资理念和投资范围，采用战术型资产配置策略。即不断评估各类资产的风险收益状况，以调整投资组合中的大类资产配置，从变化的市场条件中获利，并强调通过自上而下的宏观分析与自下而上的市场趋势分析有机结合进行前瞻性的决策。
业绩比较基准	中国战略新兴产业成份指数收益率×50%+恒生指数收益率*10%+中债综合指数收益率×40%
风险收益特征	本基金为混合型基金，其预期收益及预期风险水平高于债券型基金、货币市场基金，但低于股票型基金。本基金将投资港股通标的股票，需承担港股通机制下因投资环境、投资标的、市场制度以及交易规则等差异带来的特有风险。

2.3 基金管理人和基金托管人

项目	基金管理人	基金托管人
名称	中欧基金管理有限公司	招商银行股份有限公司

信息披露 负责人	姓名	黎忆海	张姗
	联系电话	021-68609600	400-61-95555
	电子邮箱	liyihai@zofund.com	zhangshan_1027@cmbchina.com
客户服务电话		021-68609700、400-700-9700	400-61-95555
传真		021-50190017	0755-83195201
注册地址		中国（上海）自由贸易试验区陆家嘴环路 479 号 8 层	深圳市深南大道 7088 号招商银行大厦
办公地址		中国（上海）自由贸易试验区陆家嘴环路 479 号上海中心大厦 8、10、16 层	深圳市深南大道 7088 号招商银行大厦
邮政编码		200120	518040
法定代表人		袁玉明	缪建民

2.4 信息披露方式

本基金选定的信息披露报纸名称	证券日报
登载基金年度报告正文的管理人互联网网址	www.zofund.com
基金年度报告备置地点	基金管理人的办公场所

2.5 其他相关资料

项目	名称	办公地址
会计师事务所	安永华明会计师事务所（特殊普通合伙）	北京市东城区东长安街 1 号东方广场安永大楼 17 层
注册登记机构	A 类：中国证券登记结算有限责任公司 C 类：中欧基金管理有限公司	A 类：北京市西城区太平桥大街 17 号 C 类：中国（上海）自由贸易试验区陆家嘴环路 479 号上海中心大厦 8、10、16 层

§ 3 主要财务指标、基金净值表现及利润分配情况

3.1 主要会计数据和财务指标

金额单位：人民币元

3.1.1 期间 数据和指标	2025 年		2024 年		2023 年	
	中欧科创主 题混合 (LOF) A	中欧科创主 题混合 (LOF) C	中欧科创主 题混合 (LOF) A	中欧科创主 题混合 (LOF) C	中欧科创主 题混合 (LOF) A	中欧科创主 题混合 (LOF) C
	本期已实现 收益	422,447,45 9.71	553,231,32 0.94	31,856,648 .13	-1,591,952 .53	-44,737,51 4.98
本期利润	589,782,67 6.02	585,027,01 6.73	73,166,327 .07	-8,079,324 .34	-3,543,577 .83	-1,510,441 .03
加权平均基 金份额本期 利润	0.9025	0.8985	0.2019	-0.5929	-0.0090	-0.1834
本期加权平 均净值利润	36.95%	35.80%	14.60%	-43.82%	-0.58%	-12.21%

率						
本期基金份额净值增长率	52.91%	52.03%	15.30%	14.59%	-0.58%	-1.08%
3.1.2 期末数据和指标	2025 年末		2024 年末		2023 年末	
期末可供分配利润	885,906,628.89	869,625,605.16	204,759,896.73	12,597,198.52	214,535,509.50	12,092,757.14
期末可供分配基金份额利润	1.3275	1.2890	0.6772	0.6603	0.5541	0.5456
期末基金资产净值	1,828,512,119.29	1,816,543,866.88	541,777,436.67	33,787,533.90	601,737,735.63	34,257,951.27
期末基金份额净值	2.7400	2.6926	1.7919	1.7711	1.5541	1.5456
3.1.3 累计期末指标	2025 年末		2024 年末		2023 年末	
基金份额累计净值增长率	174.00%	64.21%	79.19%	8.01%	55.41%	-5.74%

注：1、本期已实现收益指基金本期利息收入、投资收益、其他收入（不含公允价值变动收益）扣除相关费用和信用减值损失后的余额，本期利润为本期已实现收益加上本期公允价值变动收益。

2、期末可供分配利润采用期末资产负债表中未分配利润与未分配利润中已实现部分的孰低数（为期末余额，不是当期发生数）。

3、上述基金业绩指标不包括基金份额持有人认购或交易基金的各项费用，计入费用后实际收益水平要低于所列数字。

3.2 基金净值表现

3.2.1 基金份额净值增长率及其与同期业绩比较基准收益率的比较

中欧科创主题混合（LOF）A

阶段	份额净值增长率①	份额净值增长率标准差②	业绩比较基准收益率③	业绩比较基准收益率标准差④	①-③	②-④
过去三个月	-12.35%	1.68%	-0.84%	1.06%	-11.51%	0.62%
过去六个月	22.83%	1.80%	22.96%	1.06%	-0.13%	0.74%
过去一年	52.91%	2.01%	28.49%	0.99%	24.42%	1.02%
过去三年	75.28%	2.00%	19.89%	0.93%	55.39%	1.07%

过去五年	59.81%	1.85%	-0.49%	0.94%	60.30%	0.91%
自基金合同生效 起至今	174.00%	1.74%	41.35%	0.92%	132.65%	0.82%

注：本基金业绩比较基准为：中国战略新兴产业成份指数收益率*50%+中债综合指数收益率*40%+恒生指数收益率*10%。比较基准每个交易日进行一次再平衡，每个交易日在加入损益后根据设定的权重比例进行大类资产之间的再平衡，使大类资产比例保持恒定。

中欧科创主题混合（LOF）C

阶段	份额净值 增长率①	份额净值增 长率标准差 ②	业绩比较 基准收益 率③	业绩比较基 准收益率标 准差④	①—③	②—④
过去三个月	-12.47%	1.68%	-0.84%	1.06%	-11.63%	0.62%
过去六个月	22.51%	1.80%	22.96%	1.06%	-0.45%	0.74%
过去一年	52.03%	2.01%	28.49%	0.99%	23.54%	1.02%
过去三年	72.34%	2.00%	19.89%	0.93%	52.45%	1.07%
自基金份额起始 运作日至今	64.21%	1.98%	19.64%	0.92%	44.57%	1.06%

注：本基金业绩比较基准为：中国战略新兴产业成份指数收益率*50%+中债综合指数收益率*40%+恒生指数收益率*10%。比较基准每个交易日进行一次再平衡，每个交易日在加入损益后根据设定的权重比例进行大类资产之间的再平衡，使大类资产比例保持恒定。

3.2.2 自基金合同生效以来基金份额累计净值增长率变动及其与同期业绩比较基准收益率变动的比较

中欧科创主题混合（LOF）A 累计净值增长率与同期业绩比较基准收益率的历史走势对比图

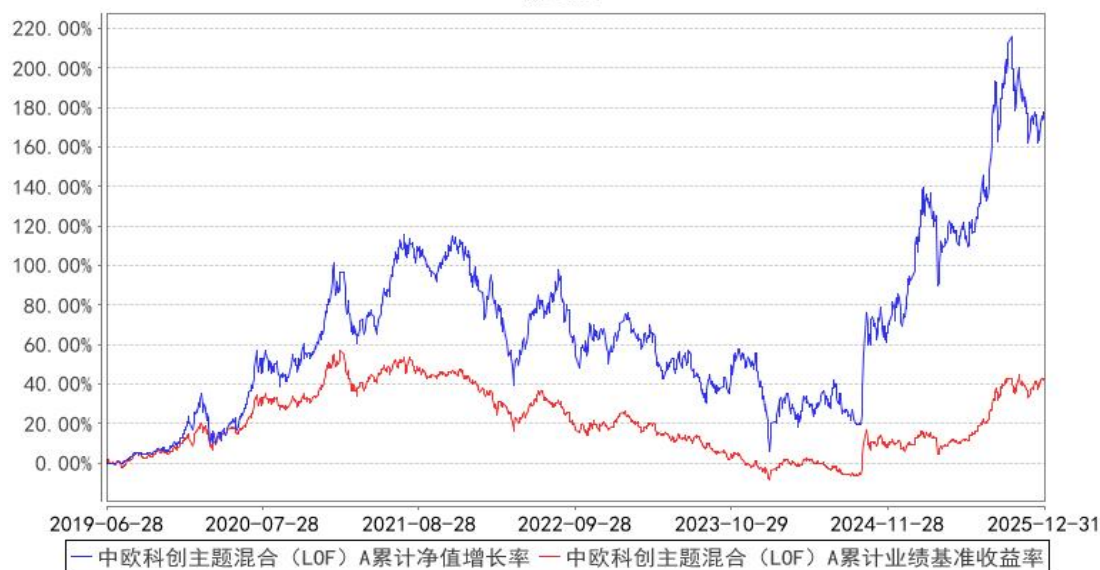

中欧科创主题混合（LOF）C 累计净值增长率与同期业绩比较基准收益率的历史走势对比图



注：本基金于 2022 年 11 月 22 日新增 C 类份额，图示日期为 2022 年 11 月 23 日至 2025 年 12 月 31 日。

3.2.3 过去五年基金每年净值增长率及其与同期业绩比较基准收益率的比较

中欧科创主题混合（LOF）A基金每年净值增长率与同期业绩比较基准收益率的对比图



中欧科创主题混合（LOF）C基金每年净值增长率与同期业绩比较基准收益率的对比图

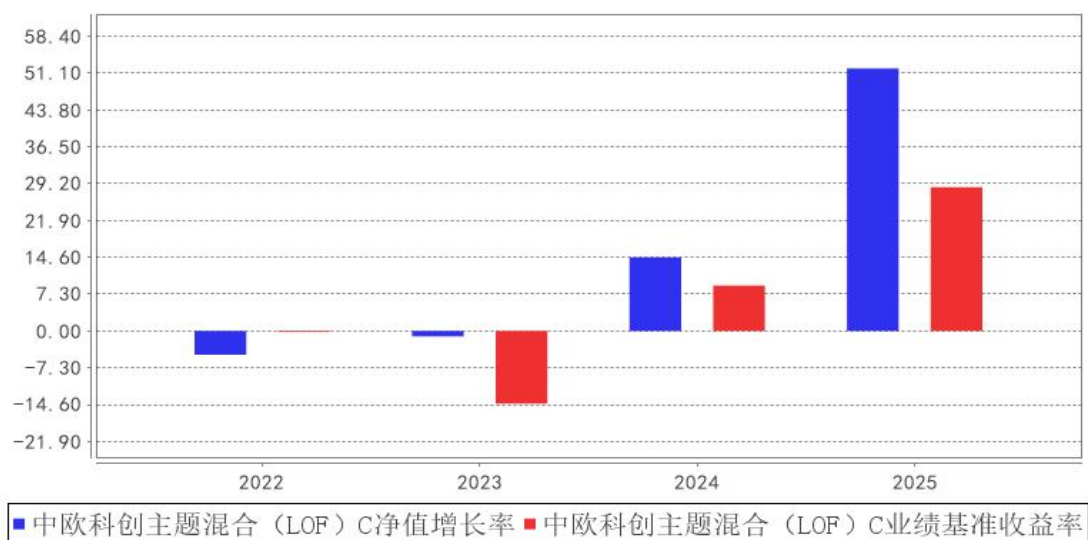

注：2022 年 11 月 22 日本基金新增 C 份额, 2022 年度数据为 2022 年 11 月 23 日至 2022 年 12 月 31 日数据。

3.3 过去三年基金的利润分配情况

本基金过去三年未进行利润分配。

§ 4 管理人报告

4.1 基金管理人及基金经理情况

4.1.1 基金管理人及其管理基金的经验

中欧基金管理有限公司经中国证监会（证监基字[2006]102 号文）批准，于 2006 年 7 月 19 日正式成立。股东为 WP Asia Pacific Asset Management LLC（华平亚太资产管理有限公司）、国都证券股份有限公司、上海睦亿投资管理合伙企业（有限合伙）、上海穆延投资管理合伙企业（有限合伙）及自然人股东，注册资本为 2.20 亿元人民币，旗下设有北京分公司、深圳分公司、中欧盛世资产管理（上海）有限公司、上海中欧财富基金销售有限公司、中欧基金国际有限公司和中欧私募基金管理（上海）有限公司。截至 2025 年 12 月 31 日，本基金管理人共管理 227 只开放式基金。

4.1.2 基金经理（或基金经理小组）及基金经理助理简介

姓名	职务	任本基金的基金经理（助理）期限		证券从业年限	说明
		任职日期	离任日期		
邵洁	权益投资组组长 / 基金经理	2020-02-14	-	13 年	历任国金证券电子行业分析师，安信证券电子行业高级分析师。2016-04-15 加入中欧基金管理有限公司，历任研究员、基金经理助理。

注：1、任职日期和离任日期一般情况下指公司作出决定之日；若该基金经理自基金合同生效日起即任职，则任职日期为基金合同生效日。

2、证券从业的含义遵从《证券投资基金经营机构董事、监事、高级管理人员及从业人员监督管理办法》等相关规定。

-

4.2 管理人对报告期内本基金运作合规守信情况的说明

本报告期内，本基金管理人严格遵循了《证券投资基金法》及其各项实施细则、本基金基金合同和其他相关法律法规的规定，本着诚实信用、勤勉尽责、取信于市场、取信于社会的原则管理和运用基金资产，为基金份额持有人谋求最大利益。本报告期内，基金投资管理符合有关法规和基金合同的规定，无违法违规、未履行基金合同承诺或损害基金份额持有人利益的行为。

4.3 管理人对报告期内公平交易情况的专项说明

4.3.1 公平交易制度和控制方法

根据《证券投资基金管理公司公平交易制度指导意见》等法律法规，本基金管理人制定了《公平交易管理办法》，建立了健全、有效的公平交易制度体系，覆盖公司旗下各类资产组合及投资顾

问业务涉及的投资组合；涵盖了股票、债券等各类投资品种的一级市场申购、二级市场交易等投资管理活动；贯穿了研究分析、投资决策、交易执行等投资管理活动的各个环节，以确保公司旗下管理的不同投资组合得到公平对待，保护投资者合法权益。具体控制措施包括：在研究分析环节，研究成果与全体投资人员共享，投研体系职权划明确且互不干预，各基金持仓及交易信息进行有效隔离；在投资决策环节，基金经理公平对待管理的所有组合，相同投资策略同时同价下达投资指令；在交易执行环节，本基金管理人以系统控制和人工控制相结合的方式，严格管理同向交易和反向交易，公平执行投资指令；在事后监控环节，本基金管理人设置每日异常交易分析机制，发现异常事项对基金经理进行提示，留存解释说明，并每季度编制公平交易分析报告，逐级审核签署备查。

4.3.2 公平交易制度的执行情况

本报告期内，本基金管理人严格按照相关法规及制度等规定，从研究分析、投资决策、交易执行、事后监控等环节严格把关，通过系统和人工等方式在各个环节严格控制交易公平执行。

对于同向交易，本基金管理人采集连续四个季度期间内、不同时间窗下（如日内、3日内、5日内）不同投资组合的同向交易计算交易价差，并结合同向交易占优比、溢价率等进行综合分析，来判断是否可能存在组合之间利益输送。

综合而言，本报告期内，公平交易制度和控制方法总体执行情况良好，不同投资组合之间不存在非公平交易或利益输送的情况。

4.3.3 异常交易行为的专项说明

本报告期内，公司旗下所有投资组合参与的交易所公开竞价交易中，同日反向交易成交较少的单边交易量超过该证券当日成交量的 5%的交易共有 79 次，其中 77 次为量化策略组合因投资策略需要发生的反向交易，2 次为不同经理管理的组合因投资策略不同发生的反向交易，公司内部风控对上述交易均履行相应控制程序。

本报告期内，未发现本基金有可能导致不公平交易和利益输送的异常交易。

4.4 管理人对报告期内基金的投资策略和业绩表现的说明

4.4.1 报告期内基金投资策略和运作分析

2025 年下半年市场整体先扬后稳、风格显著切换。三季度全市场普遍上行，上证指数、深证成指、科创 50、创业板指和北证 50 均录得上涨，其中创业板指、科创 50 受北美算力、半导体、新能源电池等高景气板块带动表现最优，上证指数则受银行、红利等板块拖累相对偏弱；三季度科技行业最为亮眼，北美算力在海外持续催化下全链条走强，国产算力依托良率提升与国产芯片采购加码迎来行情，储能行业高景气推升电池板块供需紧张，机器人板块亦同步受益。四季度市

场继续整体上行，上证指数、深证成指、科创 50、创业板指和北证 50 走势明显分化，受流动性与风格影响，四季度科创 50 及恒生科技指数跌幅较大，创业板指在北美算力、新能源等业绩驱动板块支撑下仅小幅调整，上证指数在周期行业带动下成为唯一收涨的指数；四季度周期板块与北美算力表现突出，周期品在供给约束与下游需求预期改善下迎来涨价行情，商业航天则作为新增主题异军突起，成为当季重要市场亮点。

我们在科技调整的过程中，不断审视和评估人工智能发展过程中瓶颈环节的变化和长期价值与短期趋势之间的背离，并调整我们的组合。我们看到中国企业在先进制程、自研芯片、模型平台、智能驾驶和下一代智能终端等高新技术附加值领域都实现了技术突破和赶超，我们会继续挖掘投资有价值空间的公司。

4.4.2 报告期内基金的业绩表现

本报告期内，基金 A 类份额净值增长率为 52.91%，同期业绩比较基准收益率为 28.49%；基金 C 类份额净值增长率为 52.03%，同期业绩比较基准收益率为 28.49%。

4.5 管理人对宏观经济、证券市场及行业走势的简要展望

2025 年下半年，AI Agent 从单点能力突破走向多模态、长时程、多智能体协同，并在企业办公、编程、科研、机器人等场景规模化落地，技术与产业双线爆发，AI agent 已经为未来智能时代拉开了帷幕。算力、存力、电力的供给紧张成为市场投资的主旋律，随着 26-27 年渐进，北美海外大厂的 AI 算力投资对于自由现金流的影响也将提升，投资者对 token 增速和商业模式的关注度远超过去，AI 对各个行业的影响开始显现。

展望 2026 年，科技板块投资难度将显著抬升。当前股价已隐含较高预期，叠加人工智能趋势明确，市场波动大概率进一步放大；产业链中具备真实业绩支撑的受益环节，将接受更严苛的基本面验证。中国依托开源模型生态优势和电力基建保障能力，有望在新一轮技术迭代中实现紧追式发展，加速全球竞争格局重塑，我们期待，中国产业链自主自强进程持续深化，将持续孕育全新的创新机遇。

4.6 管理人内部有关本基金的监察稽核工作情况

2025 年，在公司业务全面发展的背景下，公司始终坚持保障基金份额持有人利益的原则，不断强化内部控制，并有效地组织开展监察稽核工作，具体包括以下方面：

（一）落实法律法规，培养合规文化

2025 年，监管机构颁布了多部法律法规，公司在收到相关法规后以公众号“新规速递”的方式及时向部门和员工进行推送。监察稽核部负责将新颁布的法律法规及时维护至公司共享法律法规库，并以每周新规跟踪的形式，针对法律法规进行全员范围内的解读，对于重要法规或通知，

公司从制度建立、流程改造、系统更新等方面安排专项落地与跟进，并配套相应检查。同时，公司致力于积极推动公司合规文化建设，通过法规培训、监管案例速递、员工合规测试、合规宣传月等多种形式，提高员工合规及风控意识，公司内部控制和风险管理基础得到夯实和优化。

（二）完善制度体系，提高运作效率

2025 年，公司根据业务需要及新近出台或修订的法律法规，对规章制度体系进行了进一步完善，在兼顾合规、风险管理和效率的前提下，对一系列规章制度进行了补充和修订，以使得各项业务运作更为规范、顺畅和高效：公司全年制定或修订多项制度流程，内容涵盖投资研究交易、基金运作、合规管理、信息技术等各项内容。

（三）加强内部审计，强化风险管理

2025 年，公司按照年初制定的监察稽核年度计划，进一步加强合规及内部稽核审计力度，全年除有序完成监管要求的法定审计工作及常规定期审计工作外，针对易发生风险的各类业务循环开展多次专项稽核工作，使业务中存在的问题能够得到及时发现和纠正。通过内部稽核审计工作，切实保证基金运作和公司经营所涉及的各个环节均能按照各项法律法规和公司内部制度有效落实。

（四）提升反洗钱管理水平，推进反洗钱系统建设

2025 年，公司紧密对标新版《反洗钱法》及配套的《金融机构客户尽职调查管理办法》《受益所有人识别管理办法》等监管新规要求，紧跟“基于风险”的监管导向，全面升级反洗钱管理体系。

公司进一步优化洗钱、恐怖融资和扩散融资风险管控治理架构，从制度流程修订、风险评估深化、培训宣传强化等多维度补短板、提质效，牵头各业务部门压实反洗钱履职责任，提升全员合规履职能力。紧扣监管对系统智能化、数据精准化的要求，公司结合业务发展实际优化核心功能模块，从客户洗钱风险评估、客户尽职调查、可疑交易监测及分析等方面实现反洗钱工作系统化建设，满足监管新规落地与风险防控需求。

4.7 管理人对报告期内基金估值程序等事项的说明

报告期内，本基金管理人严格按照本公司制订的《估值委员会议事规则》以及相关法律法规的规定，有效地控制基金估值流程。公司估值委员会主席为总经理，投票成员包括主席、权益及固定收益研究总监、基金运营总监、监察稽核总监、风险管理总监，非投票成员（列席表达相关意见）包括公司高管、投资组合经理、中央交易室负责人、战略规划及业务发展部负责人、主席指定的其他相关人士。估值委员会负责基金估值相关工作的评估、决策、执行和监督，确保基金估值的公允、合理，防止估值被歪曲进而对基金持有人产生不利影响。基金经理如认为估值有被歪曲或有失公允的情况，可向估值委员会报告并提出相关意见和建议。

本基金管理人按照最新的估值准则、证监会相关规定和基金合同关于估值的约定，对基金投资品种进行估值。具体估值流程为：基金日常估值由基金管理人进行，基金托管人按基金合同规定的估值方法、时间、程序进行复核，基金份额净值由基金管理人完成估值后，将估值结果以 XBRL 形式报给基金托管人，基金托管人复核无误后签章返回给基金管理人，由基金管理人依据本基金合同和有关法律法规的规定予以公布。报告期内相关基金估值政策的变更由托管银行进行复核确认。

上述参与估值流程人员均具有估值业务所需的专业胜任能力及相关工作经历。上述参与估值流程各方之间不存在重大利益冲突。

4.8 管理人对报告期内基金利润分配情况的说明

本基金本报告期末进行利润分配，符合相关法规及基金合同的规定。

4.9 报告期内管理人对本基金持有人数或基金资产净值预警情形的说明

本报告期内基金管理人无应说明预警信息。

§ 5 托管人报告

5.1 报告期内本基金托管人遵规守信情况声明

托管人声明：

招商银行具备完善的公司治理结构、内部稽核监控制度和风险控制制度，我行在履行托管职责中，严格遵守有关法律法规、托管协议的规定，尽职尽责地履行托管义务并安全保管托管资产。

5.2 托管人对报告期内本基金投资运作遵规守信、净值计算、利润分配等情况的说明

招商银行根据法律法规、托管协议约定的投资监督条款，对托管产品的投资行为进行监督，并根据监管要求履行报告义务。

招商银行按照托管协议约定的统一记账方法和会计处理原则，独立地设置、登录和保管本产品的全套账册，进行会计核算和资产估值并与管理人建立对账机制。

本年度报告中利润分配情况真实、准确。

5.3 托管人对本年度报告中财务信息等内容的真实、准确和完整发表意见

本年度报告中财务指标、净值表现、财务会计报告、投资组合报告内容真实、准确，不存在虚假记载、误导性陈述或者重大遗漏。

§ 6 审计报告

6.1 审计报告基本信息

财务报表是否经过审计	是
------------	---

审计意见类型	标准无保留意见
审计报告编号	安永华明（2026）审字第 70028871_B41 号

6.2 审计报告的基本内容

审计报告标题	审计报告
审计报告收件人	中欧科创主题混合型证券投资基金（LOF）全体基金份额持有人：
审计意见	<p>我们审计了中欧科创主题混合型证券投资基金（LOF）的财务报表，包括 2025 年 12 月 31 日的资产负债表，2025 年度的利润表、净资产变动表以及相关财务报表附注。</p> <p>我们认为，后附的中欧科创主题混合型证券投资基金（LOF）的财务报表在所有重大方面按照企业会计准则的规定编制，公允反映了中欧科创主题混合型证券投资基金（LOF）2025 年 12 月 31 日的财务状况以及 2025 年度的经营成果和净值变动情况。</p>
形成审计意见的基础	<p>我们按照中国注册会计师审计准则的规定执行了审计工作。审计报告的“注册会计师对财务报表审计的责任”部分进一步阐述了我们在这些准则下的责任。按照《中国注册会计师独立性准则第 1 号——财务报表审计和审阅业务对独立性的要求》和中国注册会计师职业道德守则，我们独立于中欧科创主题混合型证券投资基金（LOF），并履行了职业道德方面的其他责任。我们在审计中遵循了对公众利益实体审计的独立性要求。我们相信，我们获取的审计证据是充分、适当的，为发表审计意见提供了基础。</p>
强调事项	不适用
其他事项	不适用
其他信息	<p>中欧科创主题混合型证券投资基金（LOF）管理层对其他信息负责。其他信息包括年度报告中涵盖的信息，但不包括财务报表和我们的审计报告。</p> <p>我们对财务报表发表的审计意见不涵盖其他信息，我们也不对其他信息发表任何形式的鉴证结论。</p> <p>结合我们对财务报表的审计，我们的责任是阅读其他信息，在此过程中，考虑其他信息是否与财务报表或我们在审计过程中了解到的情况存在重大不一致或者似乎存在重大错报。基于我们已执行的工作，如果我们确定其他信息存在重大错报，我们应当报告该事实。在这方面，我们无任何事项需要报告。</p>
管理层和治理层对财务报表的责任	<p>管理层负责按照企业会计准则的规定编制财务报表，使其实现公允反映，并设计、执行和维护必要的内部控制，以使财务报表不存在由于舞弊或错误导致的重大错报。</p> <p>在编制财务报表时，管理层负责评估中欧科创主题混合型证券投资基金（LOF）的持续经营能力，披露与持续经营相关的事项（如适用），并运用持续经营假设，除非计划进行清算、终止运营或别无其他现实的选择。</p> <p>治理层负责监督中欧科创主题混合型证券投资基金（LOF）的</p>

	财务报告过程。	
注册会计师对财务报表审计的责任	<p>我们的目标是对财务报表整体是否不存在由于舞弊或错误导致的重大错报获取合理保证，并出具包含审计意见的审计报告。合理保证是高水平的保证，但并不能保证按照审计准则执行的审计在某一重大错报存在时总能发现。错报可能由于舞弊或错误导致，如果合理预期错报单独或汇总起来可能影响财务报表使用者依据财务报表作出的经济决策，则通常认为错报是重大的。</p> <p>在按照审计准则执行审计工作的过程中，我们运用职业判断，并保持职业怀疑。同时，我们也执行以下工作：</p> <p>（1）识别和评估由于舞弊或错误导致的财务报表重大错报风险，设计和实施审计程序以应对这些风险，并获取充分、适当的审计证据，作为发表审计意见的基础。由于舞弊可能涉及串通、伪造、故意遗漏、虚假陈述或凌驾于内部控制之上，未能发现由于舞弊导致的重大错报的风险高于未能发现由于错误导致的重大错报的风险。</p> <p>（2）了解与审计相关的内部控制，以设计恰当的审计程序，但目的并非对内部控制的有效性发表意见。</p> <p>（3）评价管理层选用会计政策的恰当性和作出会计估计及相关披露的合理性。</p> <p>（4）对管理层使用持续经营假设的恰当性得出结论。同时，根据获取的审计证据，就可能导致对中欧科创主题混合型证券投资基金（LOF）持续经营能力产生重大疑虑的事项或情况是否存在重大不确定性得出结论。如果我们得出结论认为存在重大不确定性，审计准则要求我们在审计报告中提请报表使用者注意财务报表中的相关披露；如果披露不充分，我们应当发表非无保留意见。我们的结论基于截至审计报告日可获得的信息。然而，未来的事项或情况可能导致中欧科创主题混合型证券投资基金（LOF）不能持续经营。</p> <p>（5）评价财务报表的总体列报（包括披露）、结构和内容，并评价财务报表是否公允反映相关交易和事项。</p> <p>我们与治理层就计划的审计范围、时间安排和重大审计发现等事项进行沟通，包括沟通我们在审计中识别出的值得关注的内部控制缺陷。</p>	
会计师事务所的名称	安永华明会计师事务所（特殊普通合伙）	
注册会计师的姓名	许培菁	张亚旋
会计师事务所的地址	北京市东城区东长安街1号东方广场安永大楼17层	
审计报告日期	2026年03月27日	

§ 7 年度财务报表

7.1 资产负债表

会计主体：中欧科创主题混合型证券投资基金（LOF）

报告截止日：2025年12月31日

单位：人民币元

资产	附注号	本期末 2025年12月31日	上年度末 2024年12月31日
资产：			
货币资金	7.4.7.1	308,053,183.05	53,649,116.49
结算备付金		27,881,919.71	1,326,782.65
存出保证金		1,510,126.15	197,274.26
交易性金融资产	7.4.7.2	3,334,943,081.03	521,762,075.06
其中：股票投资		3,334,943,081.03	521,100,893.09
基金投资		-	-
债券投资		-	661,181.97
资产支持证券投资		-	-
贵金属投资		-	-
其他投资		-	-
衍生金融资产	7.4.7.3	-	-
买入返售金融资产	7.4.7.4	-	-
债权投资		-	-
其中：债券投资		-	-
资产支持证券投资		-	-
其他投资		-	-
其他债权投资		-	-
其他权益工具投资		-	-
应收清算款		130,787.18	-
应收股利		-	-
应收申购款		3,428,794.09	383,527.79
递延所得税资产		-	-
其他资产	7.4.7.5	-	-
资产总计		3,675,947,891.21	577,318,776.25
负债和净资产	附注号	本期末 2025年12月31日	上年度末 2024年12月31日
负债：			
短期借款		-	-
交易性金融负债		-	-
衍生金融负债	7.4.7.3	-	-
卖出回购金融资产款		-	-
应付清算款		17,883,648.51	104.07
应付赎回款		4,564,492.38	387,306.28
应付管理人报酬		3,789,580.95	572,169.27
应付托管费		631,596.84	95,361.56
应付销售服务费		799,236.05	7,116.63
应付投资顾问费		-	-
应交税费		-	2.43
应付利润		-	-

递延所得税负债		-	-
其他负债	7.4.7.6	3,223,350.31	691,745.44
负债合计		30,891,905.04	1,753,805.68
净资产：			
实收基金	7.4.7.7	1,341,983,151.89	321,419,913.84
未分配利润	7.4.7.8	2,303,072,834.28	254,145,056.73
净资产合计		3,645,055,986.17	575,564,970.57
负债和净资产总计		3,675,947,891.21	577,318,776.25

注：报告截止日 2025 年 12 月 31 日，基金份额总额 1,341,983,151.89 份，其中下属 A 类基金份额净值为人民币 2.7400 元，基金份额总额 667,350,028.98 份；下属 C 类基金份额净值为人民币 2.6926 元，基金份额总额 674,633,122.91 份。

7.2 利润表

会计主体：中欧科创主题混合型证券投资基金（LOF）

本报告期：2025 年 1 月 1 日至 2025 年 12 月 31 日

单位：人民币元

项目	附注号	本期	上年度可比期间
		2025 年 1 月 1 日至 2025 年 12 月 31 日	2024 年 1 月 1 日至 2024 年 12 月 31 日
一、营业总收入		1,227,956,543.91	72,681,654.61
1. 利息收入		1,082,916.55	173,697.94
其中：存款利息收入	7.4.7.9	1,082,916.55	173,697.94
债券利息收入		-	-
资产支持证券利息收入		-	-
买入返售金融资产收入		-	-
其他利息收入		-	-
2. 投资收益（损失以“-”填列）		1,017,158,580.66	37,176,905.99
其中：股票投资收益	7.4.7.10	1,002,748,401.48	34,226,457.21
基金投资收益		-	-
债券投资收益	7.4.7.11	524,525.24	3,620.96
资产支持证券投资		-	-
贵金属投资收益		-	-
衍生工具收益	7.4.7.13	-	-
股利收益	7.4.7.14	13,885,653.94	2,946,827.82
以摊余成本计量的金融资产终止确认产生的收益		-	-
其他投资收益		-	-

3. 公允价值变动收益(损失以“-”号填列)	7.4.7.15	199,130,912.10	34,822,307.13
4. 汇兑收益(损失以“-”号填列)		-	-
5. 其他收入(损失以“-”号填列)	7.4.7.16	10,584,134.60	508,743.55
减：二、营业总支出		53,146,851.16	7,594,651.88
1. 管理人报酬		38,326,119.05	6,234,068.16
2. 托管费		6,387,686.47	1,039,011.42
3. 销售服务费		8,089,039.19	91,718.42
4. 投资顾问费		-	-
5. 利息支出		-	-
其中：卖出回购金融资产支出		-	-
6. 信用减值损失	7.4.7.17	-	-
7. 税金及附加		0.66	0.28
8. 其他费用	7.4.7.18	344,005.79	229,853.60
三、利润总额（亏损总额以“-”号填列）		1,174,809,692.75	65,087,002.73
减：所得税费用		-	-
四、净利润（净亏损以“-”号填列）		1,174,809,692.75	65,087,002.73
五、其他综合收益的税后净额		-	-
六、综合收益总额		1,174,809,692.75	65,087,002.73

7.3 净资产变动表

会计主体：中欧科创主题混合型证券投资基金（LOF）

本报告期：2025 年 1 月 1 日至 2025 年 12 月 31 日

单位：人民币元

项目	本期 2025 年 1 月 1 日至 2025 年 12 月 31 日			
	实收基金	其他综合收益	未分配利润	净资产合计
一、上期期末净资产	321,419,913.84	-	254,145,056.73	575,564,970.57
二、本期期初净资产	321,419,913.84	-	254,145,056.73	575,564,970.57
三、本期增减变动额(减少以“-”号填列)	1,020,563,238.05	-	2,048,927,777.55	3,069,491,015.60
（一）、综合收益总额	-	-	1,174,809,692.75	1,174,809,692.75

（二）、本期基金份额交易产生的净资产变动数（净资产减少以“-”号填列）	1,020,563,238.05	-	874,118,084.80	1,894,681,322.85
其中：1. 基金申购款	3,019,379,404.91	-	3,993,834,506.91	7,013,213,911.82
2. 基金赎回款	-1,998,816,166.86	-	-3,119,716,422.11	-5,118,532,588.97
（三）、本期向基金份额持有人分配利润产生的净资产变动（净资产减少以“-”号填列）	-	-	-	-
四、本期期末净资产	1,341,983,151.89	-	2,303,072,834.28	3,645,055,986.17
项目	上年度可比期间 2024 年 1 月 1 日至 2024 年 12 月 31 日			
	实收基金	其他综合收益	未分配利润	净资产合计
一、上期期末净资产	409,367,420.26	-	226,628,266.64	635,995,686.90
二、本期期初净资产	409,367,420.26	-	226,628,266.64	635,995,686.90
三、本期增减变动额（减少以“-”号填列）	-87,947,506.42	-	27,516,790.09	-60,430,716.33
（一）、综合收益总额	-	-	65,087,002.73	65,087,002.73
（二）、本期基金份额交易产生的净资产变动数（净资产减少以“-”号填列）	-87,947,506.42	-	-37,570,212.64	-125,517,719.06
其中：1. 基金申购款	112,555,457.61	-	60,686,404.23	173,241,861.84
2. 基金赎回款	-200,502,964.03	-	-98,256,616.87	-298,759,580.90
（三）、本期向基金份额持有人分	-	-	-	-

配利润产生的净资产变动（净资产减少以“-”号填列）				
四、本期期末净资产	321,419,913.84	-	254,145,056.73	575,564,970.57

报表附注为财务报表的组成部分。

本报告 7.1 至 7.4 财务报表由下列负责人签署：

刘建平	王音然	李宝林
基金管理人负责人	主管会计工作负责人	会计机构负责人

7.4 报表附注

7.4.1 基金基本情况

中欧科创主题混合型证券投资基金（LOF）（原名为“中欧科创主题 3 年封闭运作灵活配置混合型证券投资基金”，以下简称“本基金”）经中国证券监督管理委员会（以下简称“中国证监会”）证监许可[2019]1013 号《关于准予中欧科创主题 3 年封闭运作灵活配置混合型证券投资基金注册的批复》核准，由中欧基金管理有限公司依照《中华人民共和国证券投资基金法》和《中欧科创主题 3 年封闭运作灵活配置混合型证券投资基金基金合同》负责公开募集。本基金为上市开放式基金，存续期限不定。首次设立募集不包括认购资金利息共募集人民币 988,724,092.17 元，业经安永华明会计师事务所（特殊普通合伙）安永华明（2019）验字第 61336106_B08 号验资报告予以验证。经向中国证监会备案，《中欧科创主题 3 年封闭运作灵活配置混合型证券投资基金基金合同》于 2019 年 6 月 28 日正式生效，基金合同生效日的基金份额总额为 988,792,601.40 份基金份额，其中认购资金利息折合 68,509.23 份基金份额。本基金的基金管理人及 C 类基金份额注册登记机构均为中欧基金管理有限公司，A 类份额注册登记机构为中国证券登记结算有限责任公司，基金托管人为招商银行股份有限公司。

根据《中欧科创主题 3 年封闭运作灵活配置混合型证券投资基金基金合同》约定，本基金合同生效后的前三年为封闭运作期，封闭运作期于 2022 年 6 月 27 日届满后，本基金自 2022 年 6 月 28 日起进入开放期，转为上市开放式基金，基金名称变更为“中欧科创主题混合型证券投资基金（LOF）”，并接受场外、场内申购赎回。基金管理人对基金合同、托管协议进行了修订，修订的基金合同和托管协议自 2022 年 6 月 28 日起生效。

自 2022 年 11 月 22 日起，本基金增设 C 类份额。

7.4.2 会计报表的编制基础

本财务报表系按照财政部颁布的《企业会计准则——基本准则》以及其后颁布及修订的具体会计准则、应用指南、解释以及《资产管理产品相关会计处理规定》和其他相关规定（统称“企业会计准则”）编制，同时，在信息披露和估值方面，也参考了中国证监会颁布的《中国证券监督管理委员会关于证券投资基金估值业务的指导意见》、《公开募集证券投资基金信息披露管理办法》、《证券投资基金信息披露内容与格式准则》第 2 号《年度报告的内容与格式》、《证券投资基金信息披露编报规则》第 3 号《会计报表附注的编制及披露》、《证券投资基金信息披露 XBRL 模板第 3 号〈年度报告和中期报告〉》以及中国证监会和中国证券投资基金业协会颁布的其他相关规定。本财务报表以本基金持续经营为基础列报。

7.4.3 遵循企业会计准则及其他有关规定的声明

本财务报表符合企业会计准则的要求，真实、完整地反映了本基金于 2025 年 12 月 31 日的财务状况以及 2025 年度的经营成果和净值变动情况。

7.4.4 重要会计政策和会计估计

7.4.4.1 会计年度

本基金会计年度采用公历年度，即每年自 1 月 1 日起至 12 月 31 日止。

7.4.4.2 记账本位币

本基金记账本位币和编制本财务报表所采用的货币均为人民币。除有特别说明外，均以人民币元为单位表示。

7.4.4.3 金融资产和金融负债的分类

金融工具是指形成本基金的金融资产（或负债），并形成其他单位的金融负债（或资产）或权益工具的合同。

(1) 金融资产分类

本基金的金融资产于初始确认时根据管理金融资产的业务模式和金融资产的合同现金流量特征分类为：以公允价值计量且其变动计入当期损益的金融资产、以摊余成本计量的金融资产；

(2) 金融负债分类

除由于金融资产转移不符合终止确认条件或继续涉入被转移金融资产所形成的金融负债以外，本基金的金融负债于初始确认时分类为：以公允价值计量且其变动计入当期损益的金融负债、以摊余成本计量的金融负债。

7.4.4.4 金融资产和金融负债的初始确认、后续计量和终止确认

本基金于成为金融工具合同的一方时确认一项金融资产或金融负债。

划分为以公允价值计量且其变动计入当期损益的金融资产和金融负债，以及不作为有效套期工具的衍生工具，按照取得时的公允价值作为初始确认金额，相关的交易费用在发生时计入当期损益；划分为以摊余成本计量的金融资产和金融负债，按照取得时的公允价值作为初始确认金额，相关交易费用计入其初始确认金额；

对于以公允价值计量且其变动计入当期损益的金融资产，采用公允价值进行后续计量，所有公允价值变动计入当期损益；

对于以摊余成本计量的金融资产，采用实际利率法确认利息收入，其终止确认、修改或减值产生的利得或损失，均计入当期损益；

本基金以预期信用损失为基础，对以摊余成本计量的金融资产进行减值处理并确认损失准备。

对于不含重大融资成分的应收款项，本基金运用简化计量方法，按照相当于整个存续期内的预期信用损失金额计量损失准备。除上述采用简化计量方法以外的金融资产，本基金在每个估值日评估其信用风险自初始确认后是否已经显著增加，如果信用风险自初始确认后未显著增加，处于第一阶段，本基金按照相当于未来 12 个月内预期信用损失的金额计量损失准备，并按照账面余额和实际利率计算利息收入；如果信用风险自初始确认后已显著增加但尚未发生信用减值的，处于第二阶段，本基金按照相当于整个存续期内预期信用损失的金额计量损失准备，并按照账面余额和实际利率计算利息收入；如果初始确认后发生信用减值的，处于第三阶段，本基金按照相当于整个存续期内预期信用损失的金额计量损失准备，并按照摊余成本和实际利率计算利息收入；

本基金在每个估值日评估相关金融工具的信用风险自初始确认后是否已显著增加。本基金以单项金融工具或者具有相似信用风险特征的金融工具组合为基础，通过比较金融工具在估值日发生违约的风险与在初始确认日发生违约的风险，以确定金融工具预计存续期内发生违约风险的变化情况；

本基金计量金融工具预期信用损失的方法反映的因素包括：通过评价一系列可能的结果而确定的无偏概率加权平均金额、货币时间价值，以及在估值日无须付出不必要的额外成本或努力即可获得的有关过去事项、当前状况以及未来经济状况预测的合理且有依据的信息；

当对金融资产预期未来现金流量具有不利影响的一项或多项事件发生时，该金融资产成为已发生信用减值的金融资产；

当本基金不再合理预期能够全部或部分收回金融资产合同现金流量时，本基金直接减记该金融资产的账面余额；

当收取该金融资产现金流量的合同权利终止，或该收取金融资产现金流量的权利已转移，且符合金融资产转移的终止确认条件的，金融资产将终止确认；

本基金已将金融资产所有权上几乎所有的风险和报酬转移给转入方的，终止确认该金融资产；保留了金融资产所有权上几乎所有的风险和报酬的，不终止确认该金融资产；本基金既没有转移也没有保留金融资产所有权上几乎所有的风险和报酬的，分别下列情况处理：放弃了对该金融资产控制的，终止确认该金融资产并确认产生的资产和负债；未放弃对该金融资产控制的，按照其继续涉入所转移金融资产的程度确认有关金融资产，并相应确认有关负债。

对于以公允价值计量且其变动计入当期损益的金融负债（含交易性金融负债和衍生金融负债），按照公允价值进行后续计量，所有公允价值变动均计入当期损益。对于以摊余成本计量的金融负债，采用实际利率法，按照摊余成本进行后续计量。如果金融负债的责任已履行、撤销或届满，则对金融负债进行终止确认。

7.4.4.5 金融资产和金融负债的估值原则

公允价值，是指市场参与者在计量日发生的有序交易中，出售一项资产所能收到或者转移一项负债所需支付的价格。本基金以公允价值计量相关资产或负债，假定出售资产或者转移负债的有序交易在相关资产或负债的主要市场进行；不存在主要市场的，本基金假定该交易在相关资产或负债的最有利市场进行。主要市场（或最有利市场）是本基金在计量日能够进入的交易市场。本基金采用市场参与者在对该资产或负债定价时为实现其经济利益最大化所使用的假设。

在财务报表中以公允价值计量或披露的资产和负债，根据对公允价值计量整体而言具有重要意义的最低层次输入值，确定所属的公允价值层次：第一层次输入值，在计量日能够取得的相同资产或负债在活跃市场上未经调整的报价；第二层次输入值，除第一层次输入值外相关资产或负债直接或间接可观察的输入值；第三层次输入值，相关资产或负债的不可观察输入值。

每个资产负债表日，本基金对在财务报表中确认的持续以公允价值计量的资产和负债进行重新评估，以确定是否在公允价值计量层次之间发生转换。

本基金持有的以公允价值计量且其变动计入当期损益的金融资产和金融负债按如下原则确定公允价值并进行估值：

（1）存在活跃市场的金融工具，按照估值日能够取得的相同资产或负债在活跃市场上未经调整的报价作为公允价值；估值日无报价且最近交易日后未发生影响公允价值计量的重大事件的，应采用最近交易日的报价确定公允价值。有充足证据表明估值日或最近交易日的报价不能真实反映公允价值的，应对报价进行调整，确定公允价值。

与上述投资品种相同，但具有不同特征的，应以相同资产或负债的公允价值为基础，并在估值技术中考虑不同特征因素的影响。特征是指对资产出售或使用的限制等，如果该限制是针对资产持有者的，那么在估值技术中不应将该限制作为特征考虑。此外，基金管理人不应考虑因大量持有

相关资产或负债所产生的溢价或折价；

(2) 不存在活跃市场的金融工具，应采用在当前情况下适用并且有足够可利用数据和其他信息支持的估值技术确定公允价值。采用估值技术确定公允价值时，应优先使用可观察输入值，只有在无法取得相关资产或负债可观察输入值或取得不切实可行的情况下，才使用不可观察输入值；

(3) 如有确凿证据表明按上述方法进行估值不能客观反映其公允价值的，基金管理人可根据具体情况与基金托管人商定后，按最能反映公允价值的方法估值；

(4) 如有新增事项，按国家最新规定估值。

7.4.4.6 金融资产和金融负债的抵销

当本基金具有抵销已确认金融资产和金融负债的法定权利，且该种法定权利现在是可执行的，同时本基金计划以净额结算或同时变现该金融资产和清偿该金融负债时，金融资产和金融负债以相互抵销后的金额在资产负债表内列示。除此以外，金融资产和金融负债在资产负债表内分别列示，不予相互抵销。

7.4.4.7 实收基金

实收基金为对外发行的基金份额总额所对应的金额。由于申购和赎回引起的实收基金变动分别于基金申购确认日及基金赎回确认日确认。上述申购和赎回分别包括基金转换所引起的转入基金的实收基金增加和转出基金的实收基金减少。

7.4.4.8 损益平准金

损益平准金包括已实现损益平准金和未实现损益平准金。已实现损益平准金指在申购或赎回基金份额时，申购或赎回款项中包含的按累计未分配的已实现收益/（损失）占基金净值比例计算的金额。未实现损益平准金指在申购或赎回基金份额时，申购或赎回款项中包含的按累计未实现利得/（损失）占基金净值比例计算的金额。损益平准金于基金申购确认日或基金赎回确认日确认。未实现损益平准金与已实现损益平准金均在“损益平准金”科目中核算，并于期末全额转入“未分配利润/（累计亏损）”。

7.4.4.9 收入/（损失）的确认和计量

(1) 存款利息收入按存款的本金与适用的利率逐日计提的金额入账。若提前支取定期存款，按协议规定的利率及持有期重新计算存款利息收入，并根据提前支取所实际收到的利息收入与账面已确认的利息收入的差额确认利息损失，列入利息收入减项，存款利息收入以净额列示；

(2) 交易性金融资产在买入/卖出的成交日发生的交易费用，计入投资收益；

债券投资和资产支持证券投资持有期间，按证券票面价值与票面利率或内含票面利率或合同利率计算的金额扣除适用情况下的相关税费后的净额确认为投资收益，在证券实际持有期内逐日计提；

处置交易性金融资产的投资收益于成交日确认，并按成交金额与该交易性金融资产的账面余额的差额扣除适用情况下的相关税费后的净额入账，同时转出已确认的公允价值变动收益；

(3) 股利收益于除息日确认，并按发行人宣告的分红派息比例计算的金额扣除适用情况下的相关税费后的净额入账；

(4) 处置衍生工具的投资收益于成交日确认，并按处置衍生工具成交金额与其成本的差额扣除适用情况下的相关税费后的净额入账，同时转出已确认的公允价值变动收益；

(5) 买入返售金融资产收入，按实际利率法确认利息收入，在回购期内逐日计提；

(6) 公允价值变动收益系本基金持有的以公允价值计量且其变动计入当期损益的金融资产、以公允价值计量且其变动计入当期损益的金融负债等公允价值变动形成的应计入当期损益的利得或损失；

(7) 其他收入在经济利益很可能流入从而导致资产增加或者负债减少、且经济利益的流入额能够可靠计量时确认。

7.4.4.10 费用的确认和计量

本基金的管理人报酬、托管费和销售服务费等费用按照权责发生制原则，在本基金接受相关服务的期间计入当期损益。

以摊余成本计量的金融负债在持有期间确认的利息支出按实际利率法计算，实际利率法与直线法差异较小的则按直线法计算。

7.4.4.11 基金的收益分配政策

(1) 本基金场外收益分配方式分两种：现金分红与红利再投资，投资者可选择现金红利或将现金红利自动转为相应类别的基金份额进行再投资；若投资者不选择，本基金默认的收益分配方式是现金分红；本基金场内收益分配方式为现金分红；

(2) 基金收益分配后各类基金份额净值不能低于面值，即基金收益分配基准日的各类基金份额净值减去每单位该类基金份额收益分配金额后不能低于面值；

(3) 本基金同一类别的每一基金份额享有同等分配权；

(4) 法律法规或监管机关另有规定的，从其规定。

7.4.4.12 外币交易

外币交易按交易发生日的即期汇率将外币金额折算为人民币金额。

外币货币性项目，于估值日采用估值日的即期汇率折算为人民币，所产生的折算差额直接计入汇兑损益科目。以公允价值计量的外币非货币性项目，于估值日采用估值日的即期汇率折算为人民币，所产生的折算差额直接计入公允价值变动损益科目。

7.4.5 会计政策和会计估计变更以及差错更正的说明

7.4.5.1 会计政策变更的说明

本基金本报告期无会计政策变更。

7.4.5.2 会计估计变更的说明

本基金本报告期无会计估计变更。

7.4.5.3 差错更正的说明

本基金本报告期无重大会计差错的内容和更正金额。

7.4.6 税项

1. 印花税

经国务院批准，财政部、国家税务总局研究决定，自 2008 年 4 月 24 日起，调整证券（股票）交易印花税税率，由原先的 3‰调整为 1‰；根据财政部、税务总局公告 2023 年第 39 号《关于减半征收证券交易印花税的公告》的规定，自 2023 年 8 月 28 日起，证券交易印花税实施减半征收。经国务院批准，财政部、国家税务总局研究决定，自 2008 年 9 月 19 日起，调整由出让方按证券（股票）交易印花税率缴纳印花税，受让方不再征收，税率不变。

2. 增值税

根据财政部、国家税务总局财税[2016]36 号文《关于全面推开营业税改征增值税试点的通知》的规定，经国务院批准，自 2016 年 5 月 1 日起在全国范围内全面推开营业税改征增值税试点，金融业纳入试点范围，由缴纳营业税改为缴纳增值税。对证券投资基金（封闭式证券投资基金，开放式证券投资基金）管理人运用基金买卖股票、债券的转让收入免征增值税；国债、地方政府债利息收入以及金融同业往来利息收入免征增值税；存款利息收入不征收增值税；

根据财政部、国家税务总局财税[2016]46 号文《关于进一步明确全面推开营改增试点金融业有关政策的通知》的规定，金融机构开展的质押式买入返售金融商品业务及持有政策性金融债券取得的利息收入属于金融同业往来利息收入；

根据财政部、国家税务总局财税[2016]70 号文《关于金融机构同业往来等增值税政策的补充通知》的规定，金融机构开展的买断式买入返售金融商品业务、同业存款、同业存单以及持有金融债券取得的利息收入属于金融同业往来利息收入；

根据财政部、国家税务总局财税[2016]140 号文《关于明确金融、房地产开发、教育辅助服务等增值税政策的通知》的规定，本基金运营过程中发生的增值税应税行为，以本基金的基金管理人为增值税纳税人；

根据财政部、国家税务总局财税[2017]56 号文《关于资管产品增值税有关问题的通知》的规定，

证券投资基金的基金管理人运营证券投资基金过程中发生的增值税应税行为，暂适用简易计税方法，按照 3% 的征收率缴纳增值税。对证券投资基金在 2018 年 1 月 1 日前运营过程中发生的增值税应税行为，未缴纳增值税的，不再缴纳；已缴纳增值税的，已纳税额从证券投资基金的基金管理人以后月份的增值税应纳税额中抵减；

根据财政部、国家税务总局公告 2025 年第 4 号《关于国债等债券利息收入增值税政策的公告》，自 2025 年 8 月 8 日起，对在该日期之后（含当日）新发行的国债、地方政府债券、金融债券的利息收入，恢复征收增值税。对在该日期之前已发行的国债、地方政府债券、金融债券（包含在 2025 年 8 月 8 日之后续发行的部分）的利息收入，继续免征增值税直至债券到期。

3. 城市维护建设税、教育费附加、地方教育附加

根据《中华人民共和国城市维护建设税法》、《征收教育费附加的暂行规定（2011 年修订）》及相关地方教育附加的征收规定，凡缴纳消费税、增值税、营业税的单位和个人，都应当依照规定缴纳城市维护建设税、教育费附加（除按照相关规定缴纳农村教育事业费附加的单位外）及地方教育附加。

4. 企业所得税

根据财政部、国家税务总局财税[2004]78 号文《关于证券投资基金税收政策的通知》的规定，自 2004 年 1 月 1 日起，对证券投资基金（封闭式证券投资基金，开放式证券投资基金）管理人运用基金买卖股票、债券的差价收入，继续免征企业所得税；

根据财政部、国家税务总局财税[2008]1 号文《关于企业所得税若干优惠政策的通知》的规定，对证券投资基金从证券市场中取得的收入，包括买卖股票、债券的差价收入，股权的股息、红利收入，债券的利息收入及其他收入，暂不征收企业所得税。

5. 个人所得税

根据财政部、国家税务总局财税[2008]132 号文《财政部、国家税务总局关于储蓄存款利息所得有关个人所得税政策的通知》的规定，自 2008 年 10 月 9 日起，对储蓄存款利息所得暂免征收个人所得税；

根据财政部、国家税务总局、中国证监会财税[2012]85 号文《关于实施上市公司股息红利差别化个人所得税政策有关问题的通知》的规定，自 2013 年 1 月 1 日起，证券投资基金从公开发行和转让市场取得的上市公司股票，持股期限在 1 个月以内（含 1 个月）的，其股息红利所得全额计入应纳税所得额；持股期限在 1 个月以上至 1 年（含 1 年）的，暂减按 50% 计入应纳税所得额；持股期限超过 1 年的，暂减按 25% 计入应纳税所得额。上述所得统一适用 20% 的税率计征个人所得税；根据财政部、国家税务总局、中国证监会财税[2015]101 号文《关于上市公司股息红利差别化个

人所得税政策有关问题的通知》的规定，自 2015 年 9 月 8 日起，证券投资基金从公开发行和转让市场取得的上市公司股票，持股期限超过 1 年的，股息红利所得暂免征收个人所得税。

6. 境外投资

本基金运作过程中涉及的境外投资的税项问题，根据财政部、国家税务总局、中国证监会财税[2014]81 号文《关于沪港股票市场交易互联互通机制试点有关税收政策的通知》、财税[2016]127 号文《关于深港股票市场交易互联互通机制试点有关税收政策的通知》及其他境内外相关税务法规的规定和实务操作执行。

7.4.7 重要财务报表项目的说明

7.4.7.1 货币资金

单位：人民币元

项目	本期末 2025 年 12 月 31 日	上年度末 2024 年 12 月 31 日
活期存款	308,053,183.05	53,649,116.49
等于：本金	308,023,455.84	53,644,607.05
加：应计利息	29,727.21	4,509.44
减：坏账准备	-	-
定期存款	-	-
等于：本金	-	-
加：应计利息	-	-
减：坏账准备	-	-
其中：存款期限 1 个月以内	-	-
存款期限 1-3 个月	-	-
存款期限 3 个月以上	-	-
其他存款	-	-
等于：本金	-	-
加：应计利息	-	-
减：坏账准备	-	-
合计	308,053,183.05	53,649,116.49

7.4.7.2 交易性金融资产

单位：人民币元

项目	本期末 2025 年 12 月 31 日			
	成本	应计利息	公允价值	公允价值变动
股票	3,081,170,229.76	-	3,334,943,081.03	253,772,851.27
贵金属投资-金交所黄金合约	-	-	-	-
债券	-	-	-	-
交易所市场	-	-	-	-

	银行间市场	-	-	-	-
	合计	-	-	-	-
资产支持证券		-	-	-	-
基金		-	-	-	-
其他		-	-	-	-
合计		3,081,170,229.76	-	3,334,943,081.03	253,772,851.27
项目	上年度末 2024 年 12 月 31 日				
		成本	应计利息	公允价值	公允价值变动
股票		466,570,053.92	-	521,100,893.09	54,530,839.17
贵金属投资-金交所黄金合约		-	-	-	-
债券	交易所市场	550,000.00	81.97	661,181.97	111,100.00
	银行间市场	-	-	-	-
	合计	550,000.00	81.97	661,181.97	111,100.00
资产支持证券		-	-	-	-
基金		-	-	-	-
其他		-	-	-	-
合计		467,120,053.92	81.97	521,762,075.06	54,641,939.17

7.4.7.3 衍生金融资产/负债

7.4.7.3.1 衍生金融资产/负债期末余额

无。

7.4.7.4 买入返售金融资产

7.4.7.4.1 各项买入返售金融资产期末余额

无。

7.4.7.4.2 期末买断式逆回购交易中取得的债券

无。

7.4.7.5 其他资产

无。

7.4.7.6 其他负债

单位：人民币元

项目	本期末 2025 年 12 月 31 日	上年度末 2024 年 12 月 31 日
应付券商交易单元保证金	-	-
应付赎回费	4,082.66	156.11

应付证券出借违约金	-	-
应付交易费用	3,169,253.89	641,589.33
其中：交易所市场	3,169,253.89	641,589.33
银行间市场	-	-
应付利息	-	-
预提费用-审计费	50,000.00	50,000.00
应付补差费	13.76	-
合计	3,223,350.31	691,745.44

7.4.7.7 实收基金

金额单位：人民币元

中欧科创主题混合（LOF）A

项目	本期 2025年1月1日至2025年12月31日	
	基金份额（份）	账面金额
	上年度末	302,343,022.08
本期申购	1,154,510,834.03	1,154,510,834.03
本期赎回（以“-”号填列）	-789,503,827.13	-789,503,827.13
本期末	667,350,028.98	667,350,028.98

中欧科创主题混合（LOF）C

项目	本期 2025年1月1日至2025年12月31日	
	基金份额（份）	账面金额
	上年度末	19,076,891.76
本期申购	1,864,868,570.88	1,864,868,570.88
本期赎回（以“-”号填列）	-1,209,312,339.73	-1,209,312,339.73
本期末	674,633,122.91	674,633,122.91

注：申购份额含红利再投、转换入份额，赎回份额含转换出份额。

7.4.7.8 未分配利润

单位：人民币元

中欧科创主题混合（LOF）A

项目	已实现部分	未实现部分	未分配利润合计
上年度末	204,759,896.73	34,674,517.86	239,434,414.59
本期期初	204,759,896.73	34,674,517.86	239,434,414.59
本期利润	422,447,459.71	167,335,216.31	589,782,676.02
本期基金份额交易产生的变动数	258,699,272.45	73,245,727.25	331,944,999.70
其中：基金申购款	986,196,961.74	528,729,480.29	1,514,926,442.03
基金赎回款	-727,497,689.29	-455,483,753.04	-1,182,981,442.33
本期已分配利润	-	-	-
本期末	885,906,628.89	275,255,461.42	1,161,162,090.31

中欧科创主题混合（LOF）C

项目	已实现部分	未实现部分	未分配利润合计
----	-------	-------	---------

上年度末	12,597,198.52	2,113,443.62	14,710,642.14
本期期初	12,597,198.52	2,113,443.62	14,710,642.14
本期利润	553,231,320.94	31,795,695.79	585,027,016.73
本期基金份额交易产生的变动数	303,797,085.70	238,375,999.40	542,173,085.10
其中：基金申购款	1,557,557,101.88	921,350,963.00	2,478,908,064.88
基金赎回款	-1,253,760,016.18	-682,974,963.60	-1,936,734,979.78
本期已分配利润	-	-	-
本期末	869,625,605.16	272,285,138.81	1,141,910,743.97

7.4.7.9 存款利息收入

单位：人民币元

项目	本期 2025年1月1日至2025年12月31日	上年度可比期间 2024年1月1日至2024年12月31日
活期存款利息收入	910,865.62	134,175.53
定期存款利息收入	-	-
其他存款利息收入	-	-
结算备付金利息收入	81,322.99	35,095.84
其他	90,727.94	4,426.57
合计	1,082,916.55	173,697.94

7.4.7.10 股票投资收益

7.4.7.10.1 股票投资收益——买卖股票差价收入

单位：人民币元

项目	本期 2025年1月1日至2025年12月31日	上年度可比期间 2024年1月1日至2024年12月31日
卖出股票成交总额	10,194,091,194.93	1,905,754,422.57
减：卖出股票成本总额	9,170,343,015.59	1,867,862,837.15
减：交易费用	20,999,777.86	3,665,128.21
买卖股票差价收入	1,002,748,401.48	34,226,457.21

7.4.7.11 债券投资收益

7.4.7.11.1 债券投资收益项目构成

单位：人民币元

项目	本期 2025年1月1日至2025年12月31日	上年度可比期间 2024年1月1日至2024年12月31日
债券投资收益——利息收入	347,114.57	3,280.96
债券投资收益——买	177,410.67	340.00

卖债券（债转股及债券到期兑付）差价收入		
债券投资收益——赎回差价收入	-	-
债券投资收益——申购差价收入	-	-
合计	524,525.24	3,620.96

7.4.7.11.2 债券投资收益——买卖债券差价收入

单位：人民币元

项目	本期 2025年1月1日至2025年12月31日	上年度可比期间 2024年1月1日至2024年12月31日
卖出债券（债转股及债券到期兑付）成交总额	102,044,182.65	510,250.00
减：卖出债券（债转股及债券到期兑付）成本总额	101,515,183.00	499,660.00
减：应计利息总额	351,560.03	10,250.00
减：交易费用	28.95	-
买卖债券差价收入	177,410.67	340.00

7.4.7.12 资产支持证券投资收益

无。

7.4.7.13 衍生工具收益

7.4.7.13.1 衍生工具收益——买卖权证差价收入

无。

7.4.7.13.2 衍生工具收益——其他投资收益

无。

7.4.7.14 股利收益

单位：人民币元

项目	本期 2025年1月1日至2025年12月31日	上年度可比期间 2024年1月1日至2024年12月31日
股票投资产生的股利收益	13,885,653.94	2,946,827.82
其中：证券出借权益补偿收入	-	-

基金投资产生的股利收益	-	-
合计	13,885,653.94	2,946,827.82

7.4.7.15 公允价值变动收益

单位：人民币元

项目名称	本期 2025年1月1日至2025年 12月31日	上年度可比期间 2024年1月1日至2024 年12月31日
1. 交易性金融资产	199,130,912.10	34,822,307.13
股票投资	199,242,012.10	34,711,597.13
债券投资	-111,100.00	110,710.00
资产支持证券投资	-	-
贵金属投资	-	-
其他	-	-
2. 衍生工具	-	-
权证投资	-	-
3. 其他	-	-
减：应税金融商品公允价值 变动产生的预估增值税	-	-
合计	199,130,912.10	34,822,307.13

7.4.7.16 其他收入

单位：人民币元

项目	本期 2025年1月1日至2025年12 月31日	上年度可比期间 2024年1月1日至2024 年12月31日
基金赎回费收入	7,876,575.34	416,410.05
基金转换费收入	2,707,559.26	92,333.50
合计	10,584,134.60	508,743.55

7.4.7.17 信用减值损失

无。

7.4.7.18 其他费用

单位：人民币元

项目	本期 2025年1月1日至2025年12 月31日	上年度可比期间 2024年1月1日至2024年12月31 日
审计费用	50,000.00	50,000.00
信息披露费	120,000.00	120,000.00
证券出借违约金	-	-
汇划手续费	55,659.73	17,877.26
账户维护费	36,000.00	36,000.00
其他	1,200.00	1,200.00

证券组合费	80,322.95	4,776.34
存托服务费	823.11	-
合计	344,005.79	229,853.60

7.4.8 或有事项、资产负债表日后事项的说明

7.4.8.1 或有事项

截至资产负债表日，本基金并无须作披露的或有事项。

7.4.8.2 资产负债表日后事项

截至本财务报表批准报出日，本基金并无须作披露的资产负债表日后事项。

7.4.9 关联方关系

关联方名称	与本基金的关系
中欧基金管理有限公司（“中欧基金”）	基金管理人、基金销售机构、注册登记机构
招商银行股份有限公司（“招商银行”）	基金托管人、基金销售机构
国都证券股份有限公司（“国都证券”）	基金管理人的股东、基金销售机构
WP Asia Pacific Asset Management LLC（“华平亚太资管”）	基金管理人的股东
上海睦亿投资管理合伙企业(有限合伙)（“上海睦亿合伙”）	基金管理人的股东
上海穆延投资管理合伙企业(有限合伙)（“上海穆延合伙”）	基金管理人的股东
自然人股东	基金管理人股东
上海中欧财富基金销售有限公司（“中欧财富”）	基金管理人的控股子公司、基金销售机构
中欧盛世资产管理(上海)有限公司（“中欧盛世资管”）	基金管理人的全资子公司
中欧基金国际有限公司（“中欧基金国际”）	基金管理人的全资子公司
中欧私募基金管理(上海)有限公司（“中欧私募”）	基金管理人的全资子公司

注：以下关联交易均在正常业务范围内按一般商业条款订立。

7.4.10 本报告期及上年度可比期间的关联方交易

7.4.10.1 通过关联方交易单元进行的交易

7.4.10.1.1 股票交易

金额单位：人民币元

关联方名称	本期 2025年1月1日至2025年12月31日		上年度可比期间 2024年1月1日至2024年12月31日	
	成交金额	占当期股票成交总额的比例 (%)	成交金额	占当期股票成交总额的比例 (%)
国都证券	1,632,190,650.69	7.43	340,655,569.66	9.30

7.4.10.1.2 债券交易

无。

7.4.10.1.3 债券回购交易

无。

7.4.10.1.4 权证交易

无。

7.4.10.1.5 应支付关联方的佣金

金额单位：人民币元

关联方名称	本期 2025年1月1日至2025年12月31日			
	当期 佣金	占当期佣金总量 的比例（%）	期末应付佣金余 额	占期末应付佣金 总额的比例（%）
国都证券	745,464.10	7.52	481,669.97	15.20
关联方名称	上年度可比期间 2024年1月1日至2024年12月31日			
	当期 佣金	占当期佣金总量 的比例（%）	期末应付佣金余 额	占期末应付佣金 总额的比例（%）
国都证券	230,040.89	10.83	-	-

注：上述佣金按市场佣金率计算，以扣除由中国证券登记结算有限责任公司收取证管费、经手费和由券商承担的证券结算风险基金后的净额列示。该类佣金协议的服务范围还包括佣金收取方为本基金提供的证券投资研究成果（被动股票型基金不适用）。

7.4.10.2 关联方报酬

7.4.10.2.1 基金管理费

单位：人民币元

项目	本期 2025年1月1日至2025年12月31日	上年度可比期间 2024年1月1日至2024年12月31日
当期发生的基金应支付的管理费	38,326,119.05	6,234,068.16
其中：应支付销售机构的客户维护费	8,838,053.34	2,352,104.54
应支付基金管理人的净管理费	29,488,065.71	3,881,963.62

注：基金管理费按前一日基金资产净值的1.20%的年费率计提。计算方法如下：

$$H = E \times 1.20\% \div \text{当年天数}$$

H 为每日应计提的基金管理费

E 为前一日的基金资产净值

基金管理费每日计算，逐日累计至每月月末，按月支付，经基金管理人与基金托管人双方核

对无误后，基金托管人按照与基金管理人协商一致的方式于次月前 5 个工作日内从基金财产中一次性支付给基金管理人。若遇法定节假日、公休假等，支付日期顺延。

7.4.10.2.2 基金托管费

单位：人民币元

项目	本期	上年度可比期间
	2025 年 1 月 1 日至 2025 年 12 月 31 日	2024 年 1 月 1 日至 2024 年 12 月 31 日
当期发生的基金应支付的托管费	6,387,686.47	1,039,011.42

注：基金托管费按前一日基金资产净值的 0.20% 的年费率计提。计算方法如下：

$$H = E \times 0.20\% \div \text{当年天数}$$

H 为每日应计提的基金托管费

E 为前一日的基金资产净值

基金托管费每日计算，逐日累计至每月月末，按月支付，经基金管理人与基金托管人双方核对无误后，基金托管人按照与基金管理人协商一致的方式于次月前 5 个工作日内从基金财产中一次性支取。若遇法定节假日、公休假等，支付日期顺延。

7.4.10.2.3 销售服务费

单位：人民币元

获得销售服务费的各关联方名称	本期		
	2025 年 1 月 1 日至 2025 年 12 月 31 日		
	当期发生的基金应支付的销售服务费		
	中欧科创主题混合 (LOF) A	中欧科创主题混合 (LOF) C	合计
招商银行	0.00	1,294,948.75	1,294,948.75
中欧财富	0.00	22,019.42	22,019.42
中欧基金	0.00	4,045,763.09	4,045,763.09
合计	0.00	5,362,731.26	5,362,731.26
获得销售服务费的各关联方名称	上年度可比期间		
	2024 年 1 月 1 日至 2024 年 12 月 31 日		
	当期发生的基金应支付的销售服务费		
	中欧科创主题混合 (LOF) A	中欧科创主题混合 (LOF) C	合计
招商银行	0.00	3,335.64	3,335.64
中欧财富	0.00	1,489.17	1,489.17
中欧基金	0.00	34,210.68	34,210.68

合计	0.00	39,035.49	39,035.49
----	------	-----------	-----------

注：本基金 A 类基金份额不收取销售服务费，本基金 C 类基金份额的年销售服务费费率为 0.50%。

计算方法如下：

$$H = E \times 0.50\% \div \text{当年天数}$$

H 为 C 类基金份额每日应计提的销售服务费

E 为 C 类基金份额前一日基金资产净值

基金销售服务费每日计算，逐日累计至每月月末，按月支付，经基金管理人与基金托管人双方核对无误后，基金托管人按照与基金管理人协商一致的方式于次月前 5 个工作日内从基金财产中一次性支付。若遇法定节假日、公休假等，支付日期顺延。

7.4.10.3 与关联方进行银行间同业市场的债券(含回购)交易

无。

7.4.10.4 报告期内转融通证券出借业务发生重大关联交易事项的说明

7.4.10.4.1 与关联方通过约定申报方式进行的适用固定期限费率的证券出借业务的情况

本基金本报告期及上年度可比期间均未与关联方通过约定申报方式进行适用固定期限费率的证券出借业务。

7.4.10.4.2 与关联方通过约定申报方式进行的适用市场化期限费率的证券出借业务的情况

本基金本报告期及上年度可比期间均未与关联方通过约定申报方式进行适用市场化期限费率的证券出借业务。

7.4.10.5 各关联方投资本基金的情况

7.4.10.5.1 报告期内基金管理人运用自有资金投资本基金的情况

中欧科创主题混合（LOF）C

份额单位：份

项目	本期	上年度可比期间
	2025 年 1 月 1 日至 2025 年 12 月 31 日	2024 年 1 月 1 日至 2024 年 12 月 31 日
报告期初持有的基金份额	91,480.15	91,480.15
报告期间申购/买入总份额	0.00	0.00
报告期间因拆分变动份额	0.00	0.00
减：报告期间赎回/	91,480.15	0.00

卖出总份额		
报告期末持有的基金份额	0.00	91,480.15
报告期末持有的基金份额占基金总份额比例	0.00	0.48%

注：1、申购/买入总份额含红利再投、转换入份额，赎回/卖出总份额含转换出份额。

2、基金管理人通过相关销售商渠道投资本基金各类基金份额，适用费率符合本基金招募说明书和相关公告的规定。

3、本报告期及上年度可比期间，基金管理人均未运用自有资金投资本基金 A 类基金份额。

7.4.10.5.2 报告期末除基金管理人之外的其他关联方投资本基金的情况

份额单位：份

中欧科创主题混合（LOF）A

关联方名称	本期末 2025年12月31日		上年度末 2024年12月31日	
	持有的基金份额	持有的基金份额占基金总份额的比例	持有的基金份额	持有的基金份额占基金总份额的比例
自然人股东	47,485.64	0.01%	123,524.41	0.04%

注：1、除基金管理人之外的其他关联方投资本基金各类基金份额的适用费率符合本基金招募说明书和相关公告的规定。

2、本报告期期末及上年度末，除基金管理人之外的其他关联方均未持有本基金 C 类基金份额。

7.4.10.6 由关联方保管的银行存款余额及当期产生的利息收入

单位：人民币元

关联方名称	本期 2025年1月1日至2025年12月31日		上年度可比期间 2024年1月1日至2024年12月31日	
	期末余额	当期利息收入	期末余额	当期利息收入
招商银行股份有限公司	308,053,183.05	910,865.62	53,649,116.49	134,175.53

注：本基金的银行存款由基金托管人招商银行股份有限公司保管，按银行同业利率计息。

7.4.10.7 本基金在承销期内参与关联方承销证券的情况

无。

7.4.10.8 其他关联交易事项的说明

无。

7.4.11 利润分配情况

本基金本报告期内不存在利润分配情况。

7.4.12 期末（2025 年 12 月 31 日）本基金持有的流通受限证券

7.4.12.1 因认购新发/增发证券而于期末持有的流通受限证券

金额单位：人民币元

7.4.12.1.1 受限证券类别：股票										
证券代码	证券名称	成功认购日	受限期	流通受限类型	认购价格	期末估值单价	数量（单位：股）	期末成本总额	期末估值总额	备注
001221	悍高集团	2025 年 7 月 23 日	6 个月	新股流通受限	15.43	56.94	160	2,468.80	9,110.40	-
001233	海安集团	2025 年 11 月 18 日	6 个月	新股流通受限	48.00	51.88	370	17,760.00	19,195.60	-
001280	中国铀业	2025 年 11 月 25 日	6 个月	新股流通受限	17.89	45.36	2,277	40,735.53	103,284.72	-
001285	瑞立科密	2025 年 9 月 23 日	6 个月	新股流通受限	42.28	56.08	137	5,792.36	7,682.96	-
001369	双欣环保	2025 年 12 月 23 日	6 个月	新股流通受限	6.85	12.89	897	6,144.45	11,562.33	-
001386	马可波罗	2025 年 10 月 15 日	6 个月	新股流通受限	13.75	18.53	1,626	22,357.50	30,129.78	-
001388	信通电子	2025 年 6 月 24 日	6 个月	新股流通受限	16.42	42.94	94	1,543.48	4,036.36	-
001396	誉帆科技	2025 年 12 月 23 日	6 个月	新股流通受限	22.29	35.39	69	1,538.01	2,441.91	-
301449	天溯计量	2025 年 12 月 16 日	6 个月	新股流通受限	36.80	65.23	112	4,121.60	7,305.76	-

301491	汉桑科技	2025年7月29日	6个月	新股流通受限	28.91	55.11	245	7,082.95	13,501.95	-
301563	云汉芯城	2025年9月23日	6个月	新股流通受限	27.00	133.69	110	2,970.00	14,705.90	-
301575	艾芬达	2025年9月3日	6个月	新股流通受限	27.69	49.55	126	3,488.94	6,243.30	-
301584	建发致新	2025年9月18日	6个月	新股流通受限	7.05	26.82	447	3,151.35	11,988.54	-
301609	山大电力	2025年7月16日	6个月	新股流通受限	14.66	40.99	277	4,060.82	11,354.23	-
301632	广东建科	2025年8月5日	6个月	新股流通受限	6.56	23.68	656	4,303.36	15,534.08	-
301638	南网数字	2025年11月11日	6个月	新股流通受限	5.69	14.21	2,322	13,212.18	32,995.62	-
301656	联合动力	2025年9月17日	6个月	新股流通受限	12.48	25.46	7,395	92,289.60	188,276.70	-
301667	纳百川	2025年12月10日	6个月	新股流通受限	22.63	57.07	151	3,417.13	8,617.57	-
301668	昊创瑞通	2025年9月15日	6个月	新股流通受限	21.00	44.80	165	3,465.00	7,392.00	-
301687	新广益	2025年12月24日	6个月	新股流通受限	21.93	54.39	195	4,276.35	10,606.05	-

601026	道生天合	2025年10月9日	6个月	新股流通受限	5.98	14.28	451	2,696.98	6,440.28	-
603092	德力佳	2025年10月30日	6个月	新股流通受限	46.68	55.66	146	6,815.28	8,126.36	-
603175	超颖电子	2025年10月17日	6个月	新股流通受限	17.08	48.56	169	2,886.52	8,206.64	-
603248	锡华科技	2025年12月16日	6个月	新股流通受限	10.10	16.30	260	2,626.00	4,238.00	-
603262	技源集团	2025年7月16日	6个月	新股流通受限	10.88	28.10	155	1,686.40	4,355.50	-
603334	丰倍生物	2025年10月29日	6个月	新股流通受限	24.49	32.82	88	2,155.12	2,888.16	-
603370	华新精科	2025年8月27日	6个月	新股流通受限	18.60	46.35	82	1,525.20	3,800.70	-
603376	大明电子	2025年10月28日	6个月	新股流通受限	12.55	26.21	111	1,393.05	2,909.31	-
603406	天富龙	2025年7月30日	6个月	新股流通受限	23.60	40.16	153	3,610.80	6,144.48	-
603418	友升股份	2025年9月16日	6个月	新股流通受限	46.36	59.06	139	6,444.04	8,209.34	-
688727	恒坤新材	2025年11月11日	6个月	新股流通受限	14.99	34.87	563	8,439.37	19,631.81	-

688729	屹唐股份	2025年7月1日	6个月	新股流通受限	8.45	24.28	3,505	29,617.25	85,101.40	-
688759	必贝特	2025年10月21日	6个月	新股流通受限	17.78	25.11	2,789	49,588.42	70,031.79	-
688765	禾元生物	2025年10月16日	6个月	新股流通受限	29.06	52.62	3,529	102,552.74	185,695.98	-
688783	西安奕材	2025年10月20日	6个月	新股流通受限	8.62	18.36	14,790	127,489.80	271,544.40	-
688790	昂瑞微	2025年12月9日	6个月	新股流通受限	83.06	117.19	516	42,858.96	60,470.04	-
688795	摩尔线程	2025年11月26日	6个月	新股流通受限	114.28	416.18	2,321	265,243.88	965,953.78	-
688796	百奥赛图	2025年12月2日	6个月	新股流通受限	26.68	42.25	423	11,285.64	17,871.75	-
688802	沐曦股份	2025年12月9日	6个月	新股流通受限	104.66	399.31	814	85,193.24	325,038.34	-
688805	健信超导	2025年12月17日	6个月	新股流通受限	18.58	32.37	265	4,923.70	8,578.05	-
688807	优迅股份	2025年12月10日	6个月	新股流通受限	51.66	135.56	131	6,767.46	17,758.36	-
688809	强一股份	2025年12月23日	6个月	新股流通受限	85.09	203.31	259	22,038.31	52,657.29	-

注：基金持有的股票在流通受限期内，如获得股票红利、送股、转增股、配股的，则此新增股票的流通受限期和估值价格与相应原股票一致。

7.4.12.2 期末持有的暂时停牌等流通受限股票

本基金本报告期末未持有暂时停牌等流通受限股票。

7.4.12.3 期末债券正回购交易中作为抵押的债券

7.4.12.3.1 银行间市场债券正回购

截至本报告期末 2025 年 12 月 31 日止，本基金无因从事银行间市场债券正回购交易形成的卖出回购证券款余额。

7.4.12.3.2 交易所市场债券正回购

截至本报告期末 2025 年 12 月 31 日止，本基金无因从事交易所市场债券正回购交易形成的卖出回购证券款余额。

7.4.12.4 期末参与转融通证券出借业务的证券

本基金本报告期末无参与转融通证券出借业务的融出证券。

7.4.13 金融工具风险及管理

7.4.13.1 风险管理政策和组织架构

本基金为混合型基金，其预期收益及预期风险水平高于债券型基金和货币市场基金，但低于股票型基金。本基金的投资范围为具有良好流动性的金融工具。本基金在日常经营活动中面临的与这些金融工具相关的风险主要包括信用风险、流动性风险及市场风险。本基金将投资港股通标的股票，需承担港股通机制下因投资环境、投资标的、市场制度以及交易规则等差异带来的特有风险。本基金在严格控制投资组合风险的前提下，通过精选投资标的，力争获得基金资产的长期稳健增值。本基金的基金管理人奉行全面风险管理体系的建设，建立了以风险控制委员会为核心，督察长、监察稽核部、风险管理部和相关业务部门构成的风险管理架构体系。风险控制委员会负责协助确立公司风险控制的原则、目标和策略，并就风险控制重要事项进行审议和决策。督察长负责组织和指导公司的监察稽核工作。监察稽核部独立于公司各业务部门开展监察稽核工作，负责监察公司的风险管理措施的执行，对内部控制制度的执行情况进行全面及专项检查和反馈。风险管理部负责公司层面金融工具投资的风险评估、风险监测以及风险管理措施的执行。相关业务部门负责本部门的风险评估和监控。本基金的基金管理人对于金融工具的风险管理方法主要是通过定性分析和定量分析的方法去估测各种风险产生的可能损失。从定性分析的角度出发，判断风险损失的严重程度和出现同类风险损失的频度。而从定量分析的角度出发，根据本基金的投资目标，结合基金资产所运用金融工具特征通过特定的风险量化指标、模型，日常的量化报告，确

定风险损失的限度和相应置信程度，及时可靠地对各种风险进行监督、检查和评估，并通过相应决策，将风险控制可在承受的范围之内。

7.4.13.2 信用风险

信用风险是指基金在交易过程中因交易对手未履行合约责任，或者基金所投资证券之发行人出现违约、拒绝支付到期本息等情况，导致基金资产损失和收益变化的风险。本基金的基金管理人在交易前对交易对手的资信状况进行了充分的评估。本基金在交易所进行的交易均以中国证券登记结算有限责任公司为交易对手完成证券交收和款项清算，违约风险可能性很小；在银行间同业市场进行交易前均对交易对手进行信用评估并对证券交割方式进行限制以控制相应的信用风险。本基金的基金管理人建立了信用风险管理流程，通过对投资品种信用等级评估来控制证券发行人的信用风险，且通过分散化投资以分散信用风险。

7.4.13.3 流动性风险

流动性风险是指基金在履行与金融负债有关的义务时遇到资金短缺的风险。本基金的流动性风险一方面来自于基金份额持有人可随时要求赎回其持有的基金份额，另一方面来自于投资品种所处的交易市场不活跃而带来的变现困难或因投资集中而无法在市场出现剧烈波动的情况下以合理的价格变现。

针对兑付赎回资金的流动性风险，本基金的基金管理人每日对本基金的申购赎回情况进行严密监控并预测流动性需求，保持基金投资组合中的可用现金头寸与之相匹配。本基金的基金管理人在基金合同中设计了巨额赎回条款，约定在非常情况下赎回申请的处理方式，控制因开放申购赎回模式带来的流动性风险，有效保障基金持有人利益。

针对投资品种变现的流动性风险，本基金的基金管理人通过独立的风险管理部门设定流动性比例要求，对流动性指标进行持续的监测和分析，包括组合持仓集中度指标、组合在短时间内变现能力的综合指标、组合中变现能力较差的投资品种比例以及流通受限制的投资品种比例等。本基金投资于一家公司发行的证券市值不超过基金资产净值的 10%，且本基金与由本基金的基金管理人管理的其他基金共同持有一家上市公司发行的证券不得超过该证券的 10%。本基金的基金管理人管理的所有开放式基金共同持有一家上市公司发行的可流通股股票不得超过该上市公司可流通股股票的 15%，本基金主动投资于流动性受限资产的市值合计不得超过基金资产净值的 15%。除附注 7.4.12 中列示的部分基金资产流通暂时受限制不能自由转让的情况外，本基金所持大部分资产均能以合理价格适时变现。此外，本基金可通过卖出回购金融资产方式借入短期资金应对流动性需求，其上限一般不超过基金持有的债券投资的公允价值。

于 2025 年 12 月 31 日，本基金所承担除卖出回购金融资产款以外的金融负债的合约约定到期日

均为一个月以内且不计息，可赎回基金份额净值(净资产)无固定到期日且不计息，因此账面余额约为未折现的合约到期现金流量。

7.4.13.3.1 报告期内本基金组合资产的流动性风险分析

本基金持有的资产主要为银行存款、股票及信用状况良好的固定收益类资产，其中银行存款主要为活期存款及可提前支取的定期存款，股票及固定收益类资产主要为在交易所及银行间公开发行上市且可自由流通的品种。本基金持有的流通受限资产比例较低，未对组合流动性造成重大影响，附注 7.4.12 披露的流通受限资产外，本基金未持有其他有重大流动性风险的投资品种。

7.4.13.4 市场风险

市场风险是指基金所持金融工具的公允价值或未来现金流量因所处市场各类价格因素的变动而发生波动的风险，包括利率风险、外汇风险和其他价格风险。

7.4.13.4.1 利率风险

利率风险是指金融工具的公允价值或现金流量受市场利率变动而发生波动的风险。利率敏感性金融工具均面临由于市场利率上升而导致公允价值下降的风险，其中浮动利率类金融工具还面临每个付息期间结束根据市场利率重新定价时对于未来现金流影响的风险。本基金的基金管理人定期对本基金面临的利率敏感性缺口进行监控，并通过调整投资组合的久期等方法对上述利率风险进行管理。本基金持有及承担的大部分金融资产和金融负债不计息，因此本基金的收入及经营活动的现金流量在很大程度上独立于市场利率变化。

7.4.13.4.1.1 利率风险敞口

单位：人民币元

本期末 2025 年 12 月 31 日	1 年以内	1-5 年	5 年以上	不计息	合计
资产					
货币资金	308,053,183.05	-	-	-	308,053,183.05
结算备付金	27,881,919.71	-	-	-	27,881,919.71
存出保证金	1,510,126.15	-	-	-	1,510,126.15
交易性金融资产	-	-	-	-3,334,943,081.03	3,334,943,081.03
应收申购款	-	-	-	3,428,794.09	3,428,794.09
应收清算款	-	-	-	130,787.18	130,787.18
资产总计	337,445,228.91	-	-	-3,338,502,662.30	3,675,947,891.21
负债					
应付赎回款	-	-	-	4,564,492.38	4,564,492.38
应付管理人报酬	-	-	-	3,789,580.95	3,789,580.95
应付托管费	-	-	-	631,596.84	631,596.84
应付清算款	-	-	-	17,883,648.51	17,883,648.51
应付销售服务费	-	-	-	799,236.05	799,236.05

其他负债	-	-	-	3,223,350.31	3,223,350.31
负债总计	-	-	-	30,891,905.04	30,891,905.04
利率敏感度缺口	337,445,228.91	-	-	-3,307,610,757.26	3,645,055,986.17
上年度末 2024 年 12 月 31 日	1 年以内	1-5 年	5 年以上	不计息	合计
资产					
货币资金	53,649,116.49	-	-	-	53,649,116.49
结算备付金	1,326,782.65	-	-	-	1,326,782.65
存出保证金	197,274.26	-	-	-	197,274.26
交易性金融资产	-	-	661,181.97	521,100,893.09	521,762,075.06
应收申购款	-	-	-	383,527.79	383,527.79
资产总计	55,173,173.40	-	661,181.97	521,484,420.88	577,318,776.25
负债					
应付赎回款	-	-	-	387,306.28	387,306.28
应付管理人报酬	-	-	-	572,169.27	572,169.27
应付托管费	-	-	-	95,361.56	95,361.56
应付清算款	-	-	-	104.07	104.07
应付销售服务费	-	-	-	7,116.63	7,116.63
应交税费	-	-	-	2.43	2.43
其他负债	-	-	-	691,745.44	691,745.44
负债总计	-	-	-	1,753,805.68	1,753,805.68
利率敏感度缺口	55,173,173.40	-	661,181.97	519,730,615.20	575,564,970.57

注：表中所示为本基金资产及负债的公允价值，并按照合约规定的利率重新定价日或到期日孰早者予以分类。

7.4.13.4.1.2 利率风险的敏感性分析

于 2025 年 12 月 31 日，本基金持有交易性债券资产占基金资产净值的比例为 0.00%（2024 年 12 月 31 日：0.11%），因此市场利率的变动对于本基金资产净值无重大影响（2024 年 12 月 31 日：同）。

7.4.13.4.2 外汇风险

外汇风险是指金融工具的公允价值或未来现金流量因外汇汇率变动而发生波动的风险。本基金持有以非记账本位币人民币计价的资产和负债，因此存在相应的外汇风险。本基金的基金管理人每日对本基金的外汇头寸进行监控。

7.4.13.4.2.1 外汇风险敞口

单位：人民币元

项目	本期末 2025 年 12 月 31 日			
	美元 折合人民币 元	港币 折合人民币元	其他币种 折合人民币元	合计

以外币计价的资产				
交易性金融资产	-	1,124,704,577.00	-	1,124,704,577.00
资产合计	-	1,124,704,577.00	-	1,124,704,577.00
以外币计价的负债				
负债合计	-	-	-	-
资产负债表外汇风险敞口净额	-	1,124,704,577.00	-	1,124,704,577.00
项目	上年度末 2024 年 12 月 31 日			
	美元折合人民币元	港币折合人民币元	其他币种折合人民币元	合计
以外币计价的资产				
交易性金融资产	-	116,589,604.00	-	116,589,604.00
资产合计	-	116,589,604.00	-	116,589,604.00
以外币计价的负债				
负债合计	-	-	-	-
资产负债表外汇风险敞口净额	-	116,589,604.00	-	116,589,604.00

7.4.13.4.2.2 外汇风险的敏感性分析

假设	除汇率以外的其他市场变量保持不变，且未考虑基金管理人为降低外汇风险而可能采取的风险管理活动		
分析	相关风险变量的变动	对资产负债表日基金资产净值的影响金额（单位：人民币元）	
		本期末（2025 年 12 月 31 日）	上年度末（2024 年 12 月 31 日）
	港币相对人民币贬值 5%	-56,235,228.85	-5,829,480.20

	港币相对人民币升值 5%	56,235,228.85	5,829,480.20
--	--------------	---------------	--------------

7.4.13.4.3 其他价格风险

其他价格风险是指基金所持金融工具的公允价值或未来现金流量因除市场利率和外汇汇率以外的市场价格因素变动而发生波动的风险。本基金主要投资于证券交易所上市或银行间同业市场交易的股票和债券，所面临的其他价格风险来源于单个证券发行主体自身经营情况或特殊事项的影响，也可能来源于证券市场整体波动的影响。本基金的基金管理人定期结合宏观及微观环境的变化，对投资策略、资产配置、投资组合进行修正，来主动应对可能发生的市场价格风险。

7.4.13.4.3.1 其他价格风险敞口

金额单位：人民币元

项目	本期末 2025年12月31日		上年度末 2024年12月31日	
	公允价值	占基金资产净值比例 (%)	公允价值	占基金资产净值比例 (%)
交易性金融资产—股票投资	3,334,943,081.03	91.49	521,100,893.09	90.54
交易性金融资产—基金投资	-	-	-	-
交易性金融资产—贵金属投资	-	-	-	-
衍生金融资产—权证投资	-	-	-	-
其他	-	-	-	-
合计	3,334,943,081.03	91.49	521,100,893.09	90.54

7.4.13.4.3.2 其他价格风险的敏感性分析

假设	除业绩比较基准以外的其他市场变量保持不变		
分析	相关风险变量的变动	对资产负债表日基金资产净值的影响金额（单位：人民币元）	
		本期末（2025年12月31日）	上年度末（2024年12月31日）
	业绩比较基准上升5%	260,376,631.01	53,781,423.35
	业绩比较基准下降5%	-260,376,631.01	-53,781,423.35

7.4.14 公允价值

7.4.14.1 金融工具公允价值计量的方法

公允价值计量结果所属的层次，由对公允价值计量整体而言具有重要意义的输入值所属的最低层次决定：第一层次：相同资产或负债在活跃市场上未经调整的报价；第二层次：除第一层次输入值外相关资产或负债直接或间接可观察的输入值；第三层次：相关资产或负债的不可观察输入值。

7.4.14.2 持续的以公允价值计量的金融工具

7.4.14.2.1 各层次金融工具的公允价值

单位：人民币元

公允价值计量结果所属的层次	本期末 2025 年 12 月 31 日	上年度末 2024 年 12 月 31 日
第一层次	3,332,291,463.51	521,602,041.64
第二层次	-	27,736.50
第三层次	2,651,617.52	132,296.92
合计	3,334,943,081.03	521,762,075.06

7.4.14.2.2 公允价值所属层次间的重大变动

本基金政策为以报告期初作为确定金融工具公允价值层次之间转换的时点。对于公开市场交易的股票、债券等投资，若出现重大事项停牌、交易不活跃或非公开发行等情况，本基金不会于停牌日至交易恢复活跃日期间、交易不活跃期间及限售期间将相关投资的公允价值列入第一层次，并根据估值调整中采用的对公允价值计量整体而言具有重要意义的输入值所属的最低层次，确定相关投资的公允价值应属第二层次或第三层次。

7.4.14.2.3 第三层次公允价值余额及变动情况

7.4.14.2.3.1 第三层次公允价值余额及变动情况

单位：人民币元

项目	本期 2025 年 1 月 1 日至 2025 年 12 月 31 日		
	交易性金融资产		合计
	债券投资	股票投资	
期初余额	0.00	132,296.92	132,296.92
当期购买	0.00	1,032,017.57	1,032,017.57
当期出售/结算	0.00	0.00	0.00

转入第三层次	0.00	0.00	0.00
转出第三层次	0.00	132,296.92	132,296.92
当期利得或损失总额	0.00	1,619,599.95	1,619,599.95
其中：计入损益的利得或损失	0.00	1,619,599.95	1,619,599.95
计入其他综合收益的利得或损失	0.00	0.00	0.00
期末余额	0.00	2,651,617.52	2,651,617.52
期末仍持有的第三层次金融资产计入本期损益的未实现利得或损失的变动——公允价值变动损益	0.00	1,619,599.95	1,619,599.95
项目	上年度可比期间 2024年1月1日至2024年12月31日		
	交易性金融资产		合计
	债券投资	股票投资	
期初余额	0.00	364,978.20	364,978.20
当期购买	0.00	57,092.86	57,092.86
当期出售/结算	0.00	0.00	0.00
转入第三层次	0.00	0.00	0.00
转出第三层次	0.00	364,978.20	364,978.20
当期利得或损失总额	0.00	75,204.06	75,204.06
其中：计入损益的利得或损失	0.00	75,204.06	75,204.06
计入其他综合收益的利得或损失	0.00	0.00	0.00
期末余额	0.00	132,296.92	132,296.92
期末仍持有的第三层次金融资产计入本期损益的未实现利得或损失的变动——公允价值变动损益	0.00	75,204.06	75,204.06

7.4.14.2.3.2 使用重要不可观察输入值的第三层次公允价值计量的情况

单位：人民币元

项目	本期末公允价值	采用的估值技术	不可观察输入值		
			名称	范围/加权平均值	与公允价值之间的关系
限售股票	2,651,617.52	平均价格 亚式期权 模型	波动率	0.1800-3.0791	负相关

项目	上年度末公允价值	采用的估值技术	不可观察输入值		
			名称	范围/加权平均值	与公允价值之间的关系
限售股票	132,296.92	平均价格 亚式期权 模型	波动率	1.4783-2.8129	负相关

7.4.14.3 非持续的以公允价值计量的金融工具的说明

本基金本报告期末及上年度末均未持有非持续的以公允价值计量的金融工具。

7.4.14.4 不以公允价值计量的金融工具的相关说明

本基金持有的不以公允价值计量的金融工具为以摊余成本计量的金融资产和金融负债，这些金融工具因其剩余期限较短，所以其账面价值与公允价值相若。

7.4.15 有助于理解和分析会计报表需要说明的其他事项

7.4.15.1 承诺事项

截至资产负债表日，本基金无需要说明的承诺事项。

7.4.15.2 其他事项

截至资产负债表日，本基金无需要说明的其他重要事项。

7.4.15.3 财务报表的批准

本财务报表已于 2026 年 3 月 27 日经本基金的基金管理人批准。

§ 8 投资组合报告

8.1 期末基金资产组合情况

金额单位：人民币元

序号	项目	金额	占基金总资产的比例 (%)
1	权益投资	3,334,943,081.03	90.72
	其中：股票	3,334,943,081.03	90.72
2	基金投资	-	-
3	固定收益投资	-	-
	其中：债券	-	-
	资产支持证券	-	-
4	贵金属投资	-	-
5	金融衍生品投资	-	-
6	买入返售金融资产	-	-
	其中：买断式回购的买入返售金融资产	-	-
7	银行存款和结算备付金合计	335,935,102.76	9.14
8	其他各项资产	5,069,707.42	0.14

9	合计	3,675,947,891.21	100.00
---	----	------------------	--------

注：权益投资中通过港股通交易机制投资的港股公允价值为 1,124,704,577.00 元，占基金资产净值比例 30.86%。

8.2 报告期末按行业分类的股票投资组合

8.2.1 报告期末按行业分类的境内股票投资组合

金额单位：人民币元

代码	行业类别	公允价值（元）	占基金资产净值比例（%）
A	农、林、牧、渔业	-	-
B	采矿业	103,954.84	0.00
C	制造业	1,472,724,820.43	40.40
D	电力、热力、燃气及水生产和供应业	-	-
E	建筑业	-	-
F	批发和零售业	26,694.44	0.00
G	交通运输、仓储和邮政业	-	-
H	住宿和餐饮业	-	-
I	信息传输、软件和信息技术服务业	468,379,903.92	12.85
J	金融业	-	-
K	房地产业	-	-
L	租赁和商务服务业	-	-
M	科学研究和技术服务业	269,003,130.40	7.38
N	水利、环境和公共设施管理业	-	-
O	居民服务、修理和其他服务业	-	-
P	教育	-	-
Q	卫生和社会工作	-	-
R	文化、体育和娱乐业	-	-
S	综合	-	-
	合计	2,210,238,504.03	60.64

8.2.2 报告期末按行业分类的港股通投资股票投资组合

行业类别	公允价值（人民币）	占基金资产净值比例（%）
基础材料	-	-
消费者非必需品	455,246,899.00	12.49
消费者常用品	-	-
能源	-	-
金融	102,248,925.00	2.81
医疗保健	-	-
工业	62,445,600.00	1.71
信息技术	344,023,140.00	9.44
电信服务	160,740,013.00	4.41

公用事业	-	-
地产业	-	-
合计	1,124,704,577.00	30.86

注：以上分类采用全球行业分类标准（GICS）。

8.3 期末按公允价值占基金资产净值比例大小排序的所有股票投资明细

金额单位：人民币元

序号	股票代码	股票名称	数量（股）	公允价值（元）	占基金资产净值比例（%）
1	00981	中芯国际	4,210,500	271,745,670.00	7.46
2	09988	阿里巴巴-W	2,016,300	260,062,374.00	7.13
3	688608	恒玄科技	1,124,557	255,206,965.58	7.00
4	688256	寒武纪	180,505	244,683,552.75	6.71
5	688041	海光信息	1,045,374	234,592,379.34	6.44
6	02015	理想汽车-W	3,332,500	195,184,525.00	5.35
7	601231	环旭电子	5,503,619	165,108,570.00	4.53
8	00700	腾讯控股	297,100	160,740,013.00	4.41
9	688147	微导纳米	2,199,067	138,079,416.93	3.79
10	688772	珠海冠宇	5,797,242	124,814,620.26	3.42
11	688046	药康生物	7,440,302	114,283,038.72	3.14
12	688249	晶合集成	3,207,879	106,469,504.01	2.92
13	688691	灿芯股份	1,025,136	104,543,369.28	2.87
14	09636	九方智投控股	2,305,500	102,248,925.00	2.81
15	688702	盛科通信	700,883	99,308,112.27	2.72
16	688278	特宝生物	1,008,766	84,413,538.88	2.32
17	301080	百普赛斯	1,514,900	81,804,600.00	2.24
18	688008	澜起科技	669,027	78,811,380.60	2.16
19	688629	华丰科技	771,585	77,204,795.10	2.12
20	688372	伟测科技	668,002	72,872,338.18	2.00
21	01347	华虹半导体	1,077,000	72,277,470.00	1.98
22	01519	极兔速递-W	6,615,000	62,445,600.00	1.71
23	603067	振华股份	2,076,700	59,829,727.00	1.64
24	688127	蓝特光学	1,320,469	50,824,851.81	1.39
25	688220	翱捷科技	435,488	35,975,663.68	0.99
26	000973	佛塑科技	1,438,400	21,144,480.00	0.58
27	300846	首都在线	867,800	19,811,874.00	0.54
28	001309	德明利	83,300	19,316,437.00	0.53
29	300035	中科电气	835,100	17,779,279.00	0.49
30	688802	沐曦股份	2,034	1,032,760.34	0.03
31	688795	摩尔线程	2,321	965,953.78	0.03
32	688783	西安奕材	14,790	271,544.40	0.01
33	301656	联合动力	7,395	188,276.70	0.01
34	688765	禾元生物	3,529	185,695.98	0.01
35	001280	中国铷业	2,288	103,954.84	0.00

36	688729	屹唐股份	3,505	85,101.40	0.00
37	688759	必贝特	2,789	70,031.79	0.00
38	688790	昂瑞微	516	60,470.04	0.00
39	688809	强一股份	259	52,657.29	0.00
40	301638	南网数字	2,322	32,995.62	0.00
41	001386	马可波罗	1,626	30,129.78	0.00
42	688727	恒坤新材	563	19,631.81	0.00
43	001233	海安集团	370	19,195.60	0.00
44	688796	百奥赛图	423	17,871.75	0.00
45	688807	优迅股份	131	17,758.36	0.00
46	301632	广东建科	656	15,534.08	0.00
47	301563	云汉芯城	110	14,705.90	0.00
48	301491	汉桑科技	245	13,501.95	0.00
49	301584	建发致新	447	11,988.54	0.00
50	001369	双欣环保	897	11,562.33	0.00
51	301609	山大电力	277	11,354.23	0.00
52	301687	新广益	195	10,606.05	0.00
53	001221	悍高集团	160	9,110.40	0.00
54	301667	纳百川	151	8,617.57	0.00
55	688805	健信超导	265	8,578.05	0.00
56	603418	友升股份	139	8,209.34	0.00
57	603175	超颖电子	169	8,206.64	0.00
58	603092	德力佳	146	8,126.36	0.00
59	001285	瑞立科密	137	7,682.96	0.00
60	301668	昊创瑞通	165	7,392.00	0.00
61	301449	天溯计量	112	7,305.76	0.00
62	601026	道生天合	451	6,440.28	0.00
63	301575	艾芬达	126	6,243.30	0.00
64	603406	天富龙	153	6,144.48	0.00
65	603262	技源集团	155	4,355.50	0.00
66	603248	锡华科技	260	4,238.00	0.00
67	001388	信通电子	94	4,036.36	0.00
68	603370	华新精科	82	3,800.70	0.00
69	603376	大明电子	111	2,909.31	0.00
70	603334	丰倍生物	88	2,888.16	0.00
71	001396	誉帆科技	69	2,441.91	0.00

8.4 报告期内股票投资组合的重大变动

8.4.1 累计买入金额超出期初基金资产净值 2%或前 20 名的股票明细

金额单位：人民币元

序号	股票代码	股票名称	本期累计买入金额	占期初基金资产净值比例(%)
1	02015	理想汽车-W	542,883,668.65	94.32
2	688041	海光信息	519,982,470.56	90.34
3	00981	中芯国际	305,979,632.72	53.16

3	688981	中芯国际	132,973,587.96	23.10
4	688608	恒玄科技	415,068,611.94	72.11
5	688256	寒武纪	383,604,979.22	66.65
6	09988	阿里巴巴-W	347,551,733.88	60.38
7	688008	澜起科技	326,864,904.42	56.79
8	603893	瑞芯微	266,302,630.42	46.27
9	688111	金山办公	252,140,477.29	43.81
10	688220	翱捷科技	241,090,554.27	41.89
11	002241	歌尔股份	238,742,252.42	41.48
12	688521	芯原股份	219,535,969.81	38.14
13	00700	腾讯控股	212,454,811.38	36.91
14	01347	华虹半导体	179,353,753.79	31.16
15	601965	中国汽研	168,387,137.56	29.26
16	688772	珠海冠宇	164,702,631.62	28.62
17	688147	微导纳米	161,602,155.62	28.08
18	688018	乐鑫科技	155,874,894.11	27.08
19	300750	宁德时代	144,798,150.74	25.16
20	601877	正泰电器	144,103,556.92	25.04
21	002138	顺络电子	138,103,437.04	23.99
22	688099	晶晨股份	137,203,654.95	23.84
23	601231	环旭电子	136,969,477.48	23.80
24	688629	华丰科技	136,819,198.28	23.77
25	688278	特宝生物	121,892,911.18	21.18
26	601519	大智慧	121,708,624.91	21.15
27	03908	中金公司	115,111,726.19	20.00
28	688691	灿芯股份	114,382,553.03	19.87
29	300458	全志科技	109,421,819.16	19.01
30	01519	极兔速递-W	108,178,976.09	18.80
31	688249	晶合集成	101,062,303.96	17.56
32	688234	天岳先进	98,641,513.34	17.14
33	688169	石头科技	97,599,388.41	16.96
34	300433	蓝思科技	97,415,904.03	16.93
35	02018	瑞声科技	93,028,487.70	16.16
36	300418	昆仑万维	93,022,030.68	16.16
37	601567	三星医疗	91,836,503.82	15.96
38	688702	盛科通信	91,397,503.53	15.88
39	03896	金山云	90,083,270.47	15.65
40	688046	药康生物	89,798,817.80	15.60
41	688303	大全能源	88,292,153.11	15.34
42	09868	小鹏汽车-W	85,485,546.85	14.85
43	300674	宇信科技	83,367,141.20	14.48
44	06030	中信证券	79,317,504.35	13.78
45	688318	财富趋势	78,690,727.03	13.67

46	600732	爱旭股份	76,534,432.40	13.30
47	300634	彩讯股份	75,964,738.00	13.20
48	300033	同花顺	75,920,549.00	13.19
49	02556	迈富时	75,879,395.99	13.18
50	688208	道通科技	73,574,032.57	12.78
51	002049	紫光国微	73,445,720.92	12.76
52	00175	吉利汽车	70,866,083.60	12.31
53	688385	复旦微电	69,876,512.09	12.14
54	688037	芯源微	69,580,227.43	12.09
55	09636	九方智投控股	67,248,276.38	11.68
56	01357	美图公司	65,148,467.03	11.32
57	688372	伟测科技	65,043,221.24	11.30
58	603067	振华股份	62,605,861.20	10.88
59	300751	迈为股份	62,419,146.60	10.84
60	02192	医脉通	61,505,510.37	10.69
61	02400	心动公司	59,767,243.21	10.38
62	03800	协鑫科技	58,028,115.57	10.08
63	301080	百普赛斯	56,945,097.46	9.89
64	300825	阿尔特	54,988,427.00	9.55
65	300568	星源材质	53,765,865.02	9.34
66	688390	固德威	52,457,862.26	9.11
67	688212	澳华内镜	52,094,789.90	9.05
68	688187	时代电气	51,907,057.83	9.02
69	600460	士兰微	51,796,095.03	9.00
70	300763	锦浪科技	51,571,641.51	8.96
71	600584	长电科技	51,093,181.00	8.88
72	300395	菲利华	50,271,901.60	8.73
73	00968	信义光能	50,223,682.79	8.73
74	301230	泓博医药	50,204,819.60	8.72
75	688223	晶科能源	50,053,734.77	8.70
76	605111	新洁能	49,414,597.43	8.59
77	603200	上海洗霸	49,188,665.64	8.55
78	689009	九号公司	48,988,597.27	8.51
79	605117	德业股份	48,918,664.40	8.50
80	300274	阳光电源	48,546,761.01	8.43
81	000100	TCL 科技	47,163,310.00	8.19
82	688091	上海谊众	46,996,923.72	8.17
83	300001	特锐德	44,559,272.00	7.74
84	688351	微电生理	44,510,757.01	7.73
85	300687	赛意信息	43,516,254.32	7.56
86	688293	奥浦迈	43,237,858.34	7.51
87	09885	药师帮	42,448,373.17	7.38
88	688127	蓝特光学	41,669,637.32	7.24

89	000997	新大陆	41,004,033.00	7.12
90	603108	润达医疗	40,405,591.00	7.02
91	688326	经纬恒润	39,171,031.29	6.81
92	09606	映恩生物-B	38,691,181.99	6.72
93	03690	美团-W	37,485,110.44	6.51
94	688472	阿特斯	36,581,548.44	6.36
95	300378	鼎捷数智	36,564,214.00	6.35
96	688525	佰维存储	35,937,271.77	6.24
97	688626	翔宇医疗	35,693,056.17	6.20
98	300803	指南针	35,485,118.05	6.17
99	688195	腾景科技	35,034,146.75	6.09
100	600446	金证股份	34,536,746.00	6.00
101	300170	汉得信息	32,564,079.00	5.66
102	09863	零跑汽车	32,497,711.82	5.65
103	01274	知行科技	31,754,355.91	5.52
104	688152	麒麟信安	31,522,780.32	5.48
105	605133	嵘泰股份	30,024,067.10	5.22
106	301293	三博脑科	29,448,862.90	5.12
107	300430	诚益通	28,226,064.00	4.90
108	688277	天智航	27,659,349.40	4.81
109	688213	思特威	26,307,720.33	4.57
110	688083	中望软件	26,060,927.43	4.53
111	03347	泰格医药	25,120,365.75	4.36
112	02228	晶泰控股	24,776,169.30	4.30
113	688049	炬芯科技	23,876,100.76	4.15
114	688131	皓元医药	23,510,626.59	4.08
115	03888	金山软件	23,128,193.25	4.02
116	02013	微盟集团	22,232,426.97	3.86
117	600703	三安光电	21,687,731.00	3.77
118	688073	毕得医药	20,303,337.05	3.53
119	002850	科达利	20,060,643.00	3.49
120	300846	首都在线	18,361,464.00	3.19
121	000973	佛塑科技	18,348,811.00	3.19
122	001309	德明利	18,316,332.00	3.18
123	300035	中科电气	18,262,862.00	3.17
124	688262	国芯科技	17,929,504.09	3.12
125	688599	天合光能	17,906,229.68	3.11
126	09923	移卡	17,228,111.92	2.99
127	00763	中兴通讯	16,738,181.64	2.91
128	09896	名创优品	14,334,924.31	2.49
129	01686	新意网集团	12,695,966.99	2.21
130	00992	联想集团	12,141,142.12	2.11

注：买入金额均按买卖成交金额（成交单价乘以成交数量）填列，不考虑相关交易费用。

8.4.2 累计卖出金额超期初基金资产净值 2%或前 20 名的股票明细

金额单位：人民币元

序号	股票代码	股票名称	本期累计卖出金额	占期初基金资产净值比例(%)
1	688008	澜起科技	451,614,147.80	78.46
2	00981	中芯国际	296,502,697.21	51.52
2	688981	中芯国际	154,220,632.16	26.79
3	688041	海光信息	414,397,040.00	72.00
4	603893	瑞芯微	371,951,062.25	64.62
5	688256	寒武纪	316,962,062.53	55.07
6	688220	翱捷科技	297,375,589.17	51.67
7	688521	芯原股份	296,739,597.07	51.56
8	688111	金山办公	267,660,901.80	46.50
9	002241	歌尔股份	247,025,086.74	42.92
10	02015	理想汽车-W	231,026,856.97	40.14
11	688608	恒玄科技	189,315,836.57	32.89
12	01347	华虹半导体	179,619,907.74	31.21
13	688018	乐鑫科技	157,452,675.45	27.36
14	601965	中国汽研	155,454,610.56	27.01
15	601519	大智慧	146,090,716.55	25.38
16	300750	宁德时代	144,150,307.00	25.05
17	002138	顺络电子	140,880,843.08	24.48
18	03908	中金公司	127,866,198.39	22.22
19	688099	晶晨股份	124,613,629.53	21.65
20	601877	正泰电器	122,042,839.34	21.20
21	688318	财富趋势	116,905,670.80	20.31
22	300433	蓝思科技	116,551,505.41	20.25
23	300458	全志科技	112,753,364.72	19.59
24	09988	阿里巴巴-W	112,063,699.30	19.47
25	688629	华丰科技	102,044,083.88	17.73
26	688234	天岳先进	96,873,678.69	16.83
27	02556	迈富时	95,187,864.14	16.54
28	06030	中信证券	93,892,167.86	16.31
29	300418	昆仑万维	91,562,285.85	15.91
30	688303	大全能源	88,563,619.99	15.39
31	300674	宇信科技	86,947,029.76	15.11
32	03896	金山云	84,251,038.70	14.64
33	00700	腾讯控股	83,611,135.85	14.53
34	301230	泓博医药	80,752,649.20	14.03
35	09868	小鹏汽车-W	80,672,187.97	14.02
36	300033	同花顺	80,256,616.00	13.94
37	02400	心动公司	80,036,464.59	13.91
38	688169	石头科技	79,062,125.26	13.74
39	300634	彩讯股份	79,026,464.00	13.73
40	02018	瑞声科技	78,099,034.96	13.57

41	601567	三星医疗	77,988,754.73	13.55
42	688293	奥浦迈	77,665,069.46	13.49
43	600732	爱旭股份	75,586,217.56	13.13
44	002049	紫光国微	73,782,593.86	12.82
45	00175	吉利汽车	70,535,533.54	12.26
46	688385	复旦微电	70,212,839.81	12.20
47	300751	迈为股份	68,481,731.93	11.90
48	688037	芯源微	65,717,176.99	11.42
49	02192	医脉通	65,528,669.04	11.39
50	688208	道通科技	63,445,831.56	11.02
51	688351	微电生理	63,010,086.77	10.95
52	300274	阳光电源	62,459,088.43	10.85
53	688472	阿特斯	60,695,452.99	10.55
54	03800	协鑫科技	58,552,618.24	10.17
55	688212	澳华内镜	56,709,046.58	9.85
56	688223	晶科能源	56,201,442.91	9.76
57	01357	美图公司	53,019,389.04	9.21
58	300825	阿尔特	52,044,160.06	9.04
59	605117	德业股份	50,625,925.84	8.80
60	688187	时代电气	50,308,720.60	8.74
61	600460	士兰微	50,205,709.00	8.72
62	600584	长电科技	50,061,262.00	8.70
63	300568	星源材质	49,661,481.25	8.63
64	688147	微导纳米	49,374,351.59	8.58
65	688049	炬芯科技	48,346,492.69	8.40
66	300395	菲利华	48,065,063.00	8.35
67	300803	指南针	47,866,353.00	8.32
68	688131	皓元医药	47,577,594.54	8.27
69	02228	晶泰控股	47,328,530.84	8.22
70	000100	TCL 科技	47,041,305.00	8.17
71	605111	新洁能	46,577,171.77	8.09
72	603200	上海洗霸	46,544,291.16	8.09
73	00968	信义光能	46,111,963.43	8.01
74	688390	固德威	45,865,859.01	7.97
75	300763	锦浪科技	45,570,226.88	7.92
76	300378	鼎捷数智	45,154,489.00	7.85
77	300687	赛意信息	42,756,695.48	7.43
78	01519	极兔速递-W	42,682,189.98	7.42
79	689009	九号公司	42,278,667.49	7.35
80	603108	润达医疗	41,876,116.65	7.28
81	688486	龙迅股份	41,628,099.17	7.23
82	300001	特锐德	41,154,327.00	7.15
83	000997	新大陆	39,568,850.00	6.87

84	600446	金证股份	37,339,227.00	6.49
85	688278	特宝生物	36,728,717.03	6.38
86	03690	美团-W	35,666,339.08	6.20
87	688326	经纬恒润	35,631,799.33	6.19
88	688091	上海谊众	35,469,816.98	6.16
89	688277	天智航	34,478,593.62	5.99
90	09606	映恩生物-B	34,017,702.31	5.91
91	688195	腾景科技	33,661,635.36	5.85
92	688626	翔宇医疗	33,138,102.81	5.76
93	300170	汉得信息	32,532,511.21	5.65
94	09863	零跑汽车	31,191,831.96	5.42
95	605133	嵘泰股份	30,380,982.80	5.28
96	688213	思特威	29,129,477.01	5.06
97	688179	阿拉丁	28,034,555.90	4.87
98	301080	百普赛斯	27,944,521.80	4.86
99	688525	佰维存储	27,515,532.27	4.78
100	03347	泰格医药	26,877,875.11	4.67
101	09885	药师帮	26,623,562.57	4.63
102	688152	麒麟信安	26,227,459.82	4.56
103	601231	环旭电子	24,904,673.00	4.33
104	688083	中望软件	24,568,363.01	4.27
105	301293	三博脑科	24,208,978.76	4.21
106	02013	微盟集团	23,959,194.60	4.16
107	300430	诚益通	23,720,910.00	4.12
108	002475	立讯精密	22,558,484.56	3.92
109	02359	药明康德	22,010,214.16	3.82
110	688315	诺禾致源	21,849,726.78	3.80
111	01274	知行科技	21,667,486.25	3.76
112	688372	伟测科技	20,732,282.17	3.60
113	03888	金山软件	20,509,823.76	3.56
114	688073	毕得医药	20,428,374.88	3.55
115	600703	三安光电	20,334,573.00	3.53
116	002850	科达利	20,309,773.95	3.53
117	688613	奥精医疗	18,022,234.08	3.13
118	09896	名创优品	16,961,100.47	2.95
119	688599	天合光能	16,931,440.23	2.94
120	00763	中兴通讯	15,893,588.83	2.76
121	688262	国芯科技	15,635,442.41	2.72
122	09923	移卡	15,533,522.73	2.70
123	688772	珠海冠宇	15,057,636.12	2.62
124	01686	新意网集团	13,619,543.58	2.37
125	00992	联想集团	12,432,318.78	2.16

注：卖出金额均按买卖成交金额（成交单价乘以成交数量）填列，不考虑相关交易费用。

8.4.3 买入股票的成本总额及卖出股票的收入总额

单位：人民币元

买入股票成本（成交）总额	11,784,943,191.43
卖出股票收入（成交）总额	10,194,091,194.93

注：买入股票成本、卖出股票收入均按买卖成交金额（成交单价乘以成交数量）填列，不考虑相关交易费用。

8.5 期末按债券品种分类的债券投资组合

本基金本报告期末未持有债券。

8.6 期末按公允价值占基金资产净值比例大小排序的前五名债券投资明细

本基金本报告期末未持有债券。

8.7 期末按公允价值占基金资产净值比例大小排序的所有资产支持证券投资明细

本基金本报告期末未持有资产支持证券。

8.8 报告期末按公允价值占基金资产净值比例大小排序的前五名贵金属投资明细

本基金本报告期末未持有贵金属。

8.9 期末按公允价值占基金资产净值比例大小排序的前五名权证投资明细

本基金本报告期末未持有权证。

8.10 本基金投资股指期货的投资政策

本基金将以套期保值为主要目的，参与股指期货的投资。本基金投资股指期货将根据风险管理的原则，主要选择流动性好、交易活跃的股指期货合约。本基金力争利用股指期货的杠杆作用，降低股票仓位频繁调整的交易成本。

8.11 报告期末本基金投资的国债期货交易情况说明

8.11.1 本期国债期货投资政策

本基金将根据风险管理的原则，以套期保值为主要目的，参与国债期货的投资。国债期货作为利率衍生品的一种，有助于管理债券组合的久期、流动性和风险水平。基金管理人将按照相关法律法规的规定，结合对宏观经济形势和政策趋势的判断、对债券市场进行定性和定量分析。构建量化分析体系，对国债期货和现货的基差、国债期货的流动性、波动水平、套期保值的有效性等指标进行跟踪监控，在最大限度保证基金资产安全的基础上，力求实现基金资产的长期稳定增值。

8.11.2 本期国债期货投资评价

本基金本报告期末未持有国债期货。

8.12 投资组合报告附注

8.12.1

本基金投资的前十名证券的发行主体本报告期内没有被监管部门立案调查，或在报告编制日前一年内受到公开谴责、处罚的情形。

8.12.2

本基金投资的前十名股票中，没有投资于超出基金合同规定备选库之外的股票。

8.12.3 期末其他各项资产构成

单位：人民币元

序号	名称	金额
1	存出保证金	1,510,126.15
2	应收清算款	130,787.18
3	应收股利	-
4	应收利息	-
5	应收申购款	3,428,794.09
6	其他应收款	-
7	待摊费用	-
8	其他	-
9	合计	5,069,707.42

8.12.4 期末持有的处于转股期的可转换债券明细

本基金本报告期末未持有处于转股期的可转换债券。

8.12.5 期末前十名股票中存在流通受限情况的说明

本基金本报告期末前十名股票中不存在流通受限情况。

8.12.6 投资组合报告附注的其他文字描述部分

本报告中因四舍五入原因，投资组合报告中市值占总资产或净资产比例的分项之和与合计可能存在尾差。

§ 9 基金份额持有人信息

9.1 期末基金份额持有人户数及持有人结构

份额单位：份

份额级别	持有人户数（户）	户均持有的基金份额	持有人结构			
			机构投资者		个人投资者	
			持有份额	占总份额比例	持有份额	占总份额比例
中欧科创主题混合（LOF）A	33,219	20,089.41	292,418,434.37	43.82%	374,931,594.61	56.18%

中欧科创主题混合（LOF）C	37,067	18,200.37	448,770,191.60	66.52%	225,862,931.31	33.48%
合计	70,286	19,093.18	741,188,625.97	55.23%	600,794,525.92	44.77%

9.2 期末上市基金前十名持有人

中欧科创主题混合（LOF）A

序号	持有人名称	持有份额（份）	占上市总份额比例
1	张勤	4,720,784.00	17.56%
2	陈纓	813,500.00	3.03%
3	谢友松	790,600.00	2.94%
4	孙葵兰	437,500.00	1.63%
5	王伟	340,468.00	1.27%
6	王欣轶	320,000.00	1.19%
7	张成凤	318,209.00	1.18%
8	卢国飞	308,000.00	1.15%
9	沈红卫	300,000.00	1.12%
10	管池林	296,469.00	1.10%

注：上表所列持有人均为场内持有人。

9.3 期末基金管理人的从业人员持有本基金的情况

项目	份额级别	持有份额总数（份）	占基金总份额比例
基金管理人所有从业人员持有本基金	中欧科创主题混合（LOF）A	451,993.81	0.07%
	中欧科创主题混合（LOF）C	7,028.08	0.00%
	合计	459,021.89	0.03%

9.4 期末基金管理人的从业人员持有本开放式基金份额总量区间情况

项目	份额级别	持有基金份额总量的数量区间（万份）
本公司高级管理人员、基金投资和研究部门负责人持有本开放式基金	中欧科创主题混合（LOF）A	0
	中欧科创主题混合（LOF）C	0
	合计	0
本基金基金经理持有本开放式基金	中欧科创主题混合（LOF）A	0~10
	中欧科创主题混合（LOF）C	0
	合计	0~10

§ 10 开放式基金份额变动

单位：份

项目	中欧科创主题混合（LOF）A	中欧科创主题混合（LOF）C
基金合同生效日 （2019年6月28日） 基金份额总额	988,792,601.40	-
本报告期期初基金份额总额	302,343,022.08	19,076,891.76
本报告期基金总申购份额	1,154,510,834.03	1,864,868,570.88
减：本报告期基金总赎回份额	789,503,827.13	1,209,312,339.73
本报告期基金拆分变动份额	-	-
本报告期期末基金份额总额	667,350,028.98	674,633,122.91

注：总申购份额含红利再投、转换入份额，总赎回份额含转换出份额。

§ 11 重大事件揭示

11.1 基金份额持有人大会决议

报告期内本基金未召开持有人大会。

11.2 基金管理人、基金托管人的专门基金托管部门的重大人事变动

11.2.1 基金管理人的重大人事变动

本报告期内，基金管理人无重大人事变动。

11.2.2 基金托管人的专门基金托管部门的重大人事变动

本报告期内，基金托管人无重大人事变动。

11.3 涉及基金管理人、基金财产、基金托管业务的诉讼

报告期内无涉及本基金管理人、基金财产、基金托管业务的诉讼事项。

11.4 基金投资策略的改变

报告期内本基金投资策略未发生重大改变。

11.5 为基金进行审计的会计师事务所情况

本基金自合同生效日起聘请安永华明会计师事务所（特殊普通合伙）为本基金提供审计服务。报告期内本基金未改聘会计师事务所。本年度应支付给所聘任的会计师事务所审计费用为

50,000.00 元人民币。

11.6 管理人、托管人及相关从业人员受调查或处罚等情况

11.6.1 管理人受调查或处罚等情况

管理人受调查或处罚等情况	内容
受到调查或处罚等措施的主体	管理人
受到调查或处罚等措施的时间	2025 年 06 月 10 日
采取调查或处罚等措施的机构	中国证监会上海监管局
受到调查或处罚等措施类型	行政监管措施
受到的具体措施类型	出具警示函
受到调查或处罚等措施的原因	合规内控、投资运作
受到处罚的依据	《证券期货经营机构私募资产管理业务管理办法》、《公开募集证券投资基金管理人监督管理办法》、《证券基金经营机构信息技术管理办法》
管理人采取整改措施的情况（如提出整改意见）	监管局现场检查结束后，公司即成立整改小组，制定整改措施包括制度修订、人员培训宣导和强化内部检查等。针对涉及的问题，公司已按要求及时完成整改，并将整改报告报至上海监管局。
其他	无

11.6.2 管理人相关从业人员受调查或处罚等情况

报告期内，基金管理人相关从业人员不存在受调查或处罚的情况。

11.6.3 托管人受调查或处罚等情况

本报告期内，基金托管人没有受到监管部门调查或处罚。

11.6.4 托管人相关从业人员受调查或处罚等情况

本报告期，基金托管人相关从业人员没有受到监管部门调查或处罚。

11.7 基金租用证券公司交易单元的有关情况

11.7.1 基金租用证券公司交易单元进行股票投资及佣金支付情况

金额单位：人民币元

券商名称	交易单元数量	股票交易		应支付该券商的佣金		备注
		成交金额	占当期股票成交总额的比例 (%)	佣金	占当期佣金总量的比例 (%)	
浙商证券	1	7,082,400,668.24	32.23	3,087,660.42	31.13	-
东吴证券	1	1,822,915,363.34	8.30	842,069.50	8.49	-
国都证券	2	1,632,190,650.69	7.43	745,464.10	7.52	-
天风证券	1	1,511,716,17	6.88	658,937.92	6.64	-

		5.55				
华泰证券	1	1,493,185,080.21	6.80	650,881.06	6.56	-
中泰证券	1	1,313,646,497.75	5.98	629,193.97	6.34	本报告期新增1个
国金证券	1	1,279,294,181.39	5.82	609,400.59	6.14	-
国泰海通	1	1,039,784,906.82	4.73	485,859.19	4.90	-
方正证券	1	1,033,637,412.63	4.70	451,051.88	4.55	-
开源证券	1	1,028,301,436.17	4.68	484,516.87	4.88	-
长江证券	2	988,976,834.18	4.50	460,280.09	4.64	-
东方证券	1	545,547,301.63	2.48	237,800.64	2.40	-
华西证券	1	410,914,910.91	1.87	205,457.46	2.07	-
野村证券	1	407,976,050.98	1.86	200,180.91	2.02	-
中信证券	2	242,353,102.79	1.10	105,642.57	1.07	-
兴业证券	1	75,143,227.30	0.34	32,755.07	0.33	-
摩根大通	2	60,895,239.27	0.28	30,447.62	0.31	-
华金证券	1	3,963,862.53	0.02	1,727.90	0.02	-
诚通证券	1	-	-	-	-	-
上海证券	1	-	-	-	-	-
太平洋证券	1	-	-	-	-	-

注：1、上述佣金按市场佣金率计算，以扣除由中国证券登记结算有限责任公司收取证管费、经手费和由券商承担的证券结算风险基金后的净额列示。该类佣金协议的服务范围还包括佣金收取方为本基金提供的证券投资研究成果（被动股票型基金不适用）。

2、根据中国证监会的有关规定，我司在综合考量证券经营机构的财务状况、经营状况的基础上，选择基金专用交易席位。

3、本报告期内，新时代证券变更为诚通证券，国泰君安证券变更为国泰海通证券。

11.7.2 基金租用证券公司交易单元进行其他证券投资的情况

金额单位：人民币元

券商名称	债券交易		债券回购交易		权证交易	
	成交金额	占当期债券成交总额的比例(%)	成交金额	占当期债券回购成交总额的比例(%)	成交金额	占当期权证成交总额的比例(%)
浙商证券	-	-	-	-	-	-
东吴证券	-	-	-	-	-	-
国都证券	-	-	-	-	-	-
天风证券	-	-	-	-	-	-
华泰证券	-	-	-	-	-	-
中泰证券	-	-	-	-	-	-
国金证券	-	-	-	-	-	-
国泰海通	-	-	-	-	-	-
方正证券	-	-	-	-	-	-
开源证券	-	-	-	-	-	-
长江证券	-	-	-	-	-	-
东方证券	726,892.65	35.76	-	-	-	-
华西证券	-	-	-	-	-	-
野村证券	-	-	-	-	-	-
中信证券	-	-	-	-	-	-
兴业证券	1,305,541.03	64.24	-	-	-	-
摩根大通	-	-	-	-	-	-
华金证券	-	-	-	-	-	-
诚通证	-	-	-	-	-	-

券						
上海证 券	-	-	-	-	-	-
太平洋 证券	-	-	-	-	-	-

注：1、上述佣金按市场佣金率计算，以扣除由中国证券登记结算有限责任公司收取证管费、经手费和由券商承担的证券结算风险基金后的净额列示。该类佣金协议的服务范围还包括佣金收取方为本基金提供的证券投资研究成果（被动股票型基金不适用）。

2、根据中国证监会的有关规定，我司在综合考量证券经营机构的财务状况、经营状况的基础上，选择基金专用交易席位。

3、本报告期内，国泰君安证券变更为国泰海通证券。

11.8 其他重大事件

序号	公告事项	法定披露方式	法定披露日期
1	中欧基金管理有限公司关于暂停部分销售机构办理旗下基金相关销售业务的公告	中国证监会指定媒介	2025-01-18
2	中欧科创主题混合型证券投资基金（LOF）2024 年第 4 季度报告	中国证监会指定媒介	2025-01-22
3	中欧基金管理有限公司旗下部分基金 2024 年第四季度报告的提示性公告	中国证监会指定媒介	2025-01-22
4	中欧基金管理有限公司关于暂停部分销售机构办理旗下基金相关销售业务的公告	中国证监会指定媒介	2025-02-22
5	中欧基金管理有限公司旗下部分基金 2024 年年度报告的提示性公告	中国证监会指定媒介	2025-03-29
6	中欧科创主题混合型证券投资基金（LOF）2024 年年度报告	中国证监会指定媒介	2025-03-29
7	中欧基金管理有限公司旗下公募基金通过证券公司证券交易及佣金支付情况（2024 年度下半年）	中国证监会指定媒介	2025-03-31
8	中欧基金管理有限公司旗下部分基金 2025 年第一季度报告的提示性公告	中国证监会指定媒介	2025-04-22
9	中欧科创主题混合型证券投资基金（LOF）2025 年第 1 季度报告	中国证监会指定媒介	2025-04-22
10	中欧基金管理有限公司关于暂停部分销售机构办理旗下基金相关销售业务的公告	中国证监会指定媒介	2025-06-03
11	中欧科创主题混合型证券投资基金（LOF）基金产品资料概要更新	中国证监会指定媒介	2025-06-03
12	中欧基金管理有限公司关于终止民商	中国证监会指定媒介	2025-06-09

	基金销售（上海）有限公司办理本公司旗下基金相关销售业务的公告		
13	中欧基金管理有限公司关于调整旗下部分基金最低交易限额的公告	中国证监会指定媒介	2025-07-01
14	中欧科创主题混合型证券投资基金（LOF）更新招募说明书（2025 年 7 月）	中国证监会指定媒介	2025-07-08
15	中欧科创主题混合型证券投资基金（LOF）2025 年第 2 季度报告	中国证监会指定媒介	2025-07-15
16	中欧基金管理有限公司旗下部分基金 2025 年第二季度报告的提示性公告	中国证监会指定媒介	2025-07-15
17	中欧科创主题混合型证券投资基金（LOF）暂停大额申购、转换转入及定期定额投资业务的公告	中国证监会指定媒介	2025-08-09
18	中欧科创主题混合型证券投资基金（LOF）2025 年中期报告	中国证监会指定媒介	2025-08-30
19	中欧基金管理有限公司旗下部分基金 2025 年中期报告的提示性公告	中国证监会指定媒介	2025-08-30
20	中欧基金管理有限公司关于调整旗下部分基金持有“中芯国际”股票估值方法的公告	中国证监会指定媒介	2025-09-04
21	中欧基金管理有限公司关于调整旗下部分基金持有“芯原股份”股票估值方法的公告	中国证监会指定媒介	2025-09-04
22	中欧基金管理有限公司关于暂停部分销售机构办理旗下基金相关销售业务的公告	中国证监会指定媒介	2025-10-18
23	中欧科创主题混合型证券投资基金（LOF）2025 年第 3 季度报告	中国证监会指定媒介	2025-10-23
24	中欧基金管理有限公司旗下部分基金 2025 年第三季度报告的提示性公告	中国证监会指定媒介	2025-10-23

§ 12 影响投资者决策的其他重要信息

12.1 报告期内单一投资者持有基金份额比例达到或超过 20%的情况

投资者类别	报告期内持有基金份额变化情况					报告期末持有基金情况	
	序号	持有基金份额比例达到或者超过 20%的时间区间	期初份额	申购份额	赎回份额	持有份额	份额占比
机构	1	2025 年 06 月 13 日至 2025 年 12 月 02 日	0.00	839,937,998.81	574,717,918.03	265,220,080.78	19.76%
产品特有风险							

本基金本报告期存在单一投资者持有基金份额比例超过 20%的情况，在市场情况突变的情况下，可能出现集中甚至巨额赎回从而引发基金的流动性风险，本基金管理人将对申购赎回进行审慎的应对，并在基金运作中对流动性进行严格的管理，降低流动性风险，保护中小投资者利益。

注：申购份额含红利再投、转换入份额，赎回份额含转换出份额。

12.2 影响投资者决策的其他重要信息

无。

§ 13 备查文件目录

13.1 备查文件目录

- 1、本基金批复文件、基金合同、托管协议、招募说明书及更新；
- 2、基金管理人业务资格批件、营业执照
- 3、本报告期内在中国证监会指定媒介上公开披露的各项公告

13.2 存放地点

基金管理人的办公场所。

13.3 查阅方式

投资者可登录基金管理人网站(www.zofund.com)查阅，或在营业时间内至基金管理人办公场所免费查阅。

投资者对本报告书如有疑问，可咨询本基金管理人中欧基金管理有限公司：

客户服务中心电话：021-68609700，400-700-9700

中欧基金管理有限公司

2026 年 3 月 31 日