

# 浦银安盛盛瑞纯债债券型证券投资基金

## 2024 年第 1 季度报告

2024 年 3 月 31 日

基金管理人：浦银安盛基金管理有限公司

基金托管人：广发银行股份有限公司

报告送出日期：2024 年 4 月 22 日

## § 1 重要提示

基金管理人的董事会及董事保证本报告所载资料不存在虚假记载、误导性陈述或重大遗漏，并对其内容的真实性、准确性和完整性承担个别及连带责任。

基金托管人广发银行股份有限公司根据本基金合同规定，于 2024 年 4 月 17 日复核了本报告中的财务指标、净值表现和投资组合报告等内容，保证复核内容不存在虚假记载、误导性陈述或者重大遗漏。

基金管理人承诺以诚实信用、勤勉尽责的原则管理和运用基金资产，但不保证基金一定盈利。

基金的过往业绩并不代表其未来表现。投资有风险，投资者在作出投资决策前应仔细阅读本基金的招募说明书。

本报告中财务资料未经审计。

本报告期自 2024 年 1 月 1 日起至 2024 年 3 月 31 日止。

## §2 基金产品概况

基金简称	浦银安盛盛瑞纯债债券	
基金主代码	014643	
基金运作方式	契约型开放式	
基金合同生效日	2021 年 12 月 28 日	
报告期末基金份额总额	4,036,339,939.92 份	
投资目标	在严格控制投资风险的前提下，力争长期实现超越业绩比较基准的投资回报。	
投资策略	本基金一方面按照自上而下的方法对基金的资产配置、久期管理、类属配置进行动态管理，寻找各类资产的潜在良好投资机会，一方面在个券选择上采用自下而上的方法，通过流动性考察和信用分析策略进行筛选。整体投资通过对风险的严格控制，运用多种积极的资产管理增值策略，实现本基金的投资目标。	
业绩比较基准	中证综合债指数收益率	
风险收益特征	本基金为债券型基金，预期收益和预期风险高于货币市场基金，但低于混合型基金和股票型基金。	
基金管理人	浦银安盛基金管理有限公司	
基金托管人	广发银行股份有限公司	
下属分级基金的基金简称	浦银安盛盛瑞纯债债券 A	浦银安盛盛瑞纯债债券 C
下属分级基金的交易代码	014643	014644
报告期末下属分级基金的份额总额	4,036,336,835.50 份	3,104.42 份

## §3 主要财务指标和基金净值表现

### 3.1 主要财务指标

单位：人民币元

主要财务指标	报告期（2024 年 1 月 1 日-2024 年 3 月 31 日）	
	浦银安盛盛瑞纯债债券 A	浦银安盛盛瑞纯债债券 C
1. 本期已实现收益	31,395,501.72	21.64
2. 本期利润	46,129,469.11	33.08
3. 加权平均基金份额本期利润	0.0114	0.0107
4. 期末基金资产净值	4,222,311,389.03	3,272.63
5. 期末基金份额净值	1.0461	1.0542

注：1、上述基金业绩指标不包括持有人认购或交易基金的各项费用，计入费用后实际收益水平要低于所列数字。

2、本期已实现收益指基金本期利息收入、投资收益、其他收入（不含公允价值变动收益）扣除相关费用和信用减值损失后的余额。

3、本期利润为本期已实现收益加上本期公允价值变动收益。

### 3.2 基金净值表现

#### 3.2.1 基金份额净值增长率及其与同期业绩比较基准收益率的比较

浦银安盛盛瑞纯债债券 A

阶段	净值增长率①	净值增长率标准差②	业绩比较基准收益率③	业绩比较基准收益率标准差④	①-③	②-④
过去三个月	1.11%	0.03%	2.09%	0.07%	-0.98%	-0.04%
过去六个月	1.98%	0.03%	3.45%	0.06%	-1.47%	-0.03%
过去一年	3.84%	0.04%	6.02%	0.06%	-2.18%	-0.02%
自基金合同生效起至今	7.37%	0.05%	10.80%	0.05%	-3.43%	0.00%

浦银安盛盛瑞纯债债券 C

阶段	净值增长率①	净值增长率标准差②	业绩比较基准收益率③	业绩比较基准收益率标准差④	①-③	②-④
过去三个月	1.03%	0.03%	2.09%	0.07%	-1.06%	-0.04%
过去六个月	1.82%	0.03%	3.45%	0.06%	-1.63%	-0.03%

过去一年	3.50%	0.04%	6.02%	0.06%	-2.52%	-0.02%
自基金合同生效起至今	6.60%	0.05%	10.80%	0.05%	-4.20%	0.00%

### 3.2.2 自基金合同生效以来基金累计净值增长率变动及其与同期业绩比较基准收益率变动的比较

浦银安盛盛瑞纯债债券A累计净值增长率与同期业绩比较基准收益率的历史走势对比图

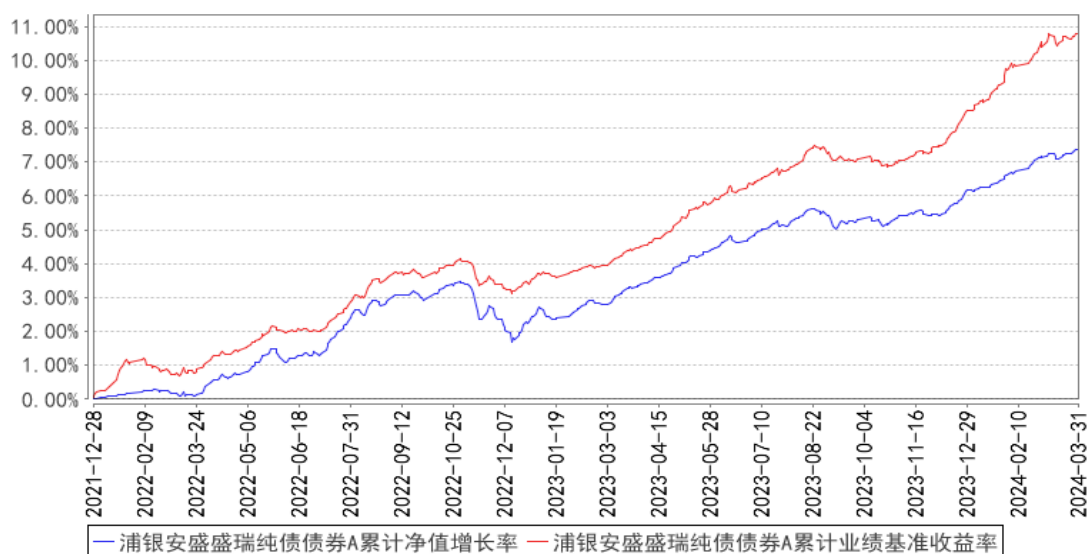

浦银安盛盛瑞纯债债券C累计净值增长率与同期业绩比较基准收益率的历史走势对比图

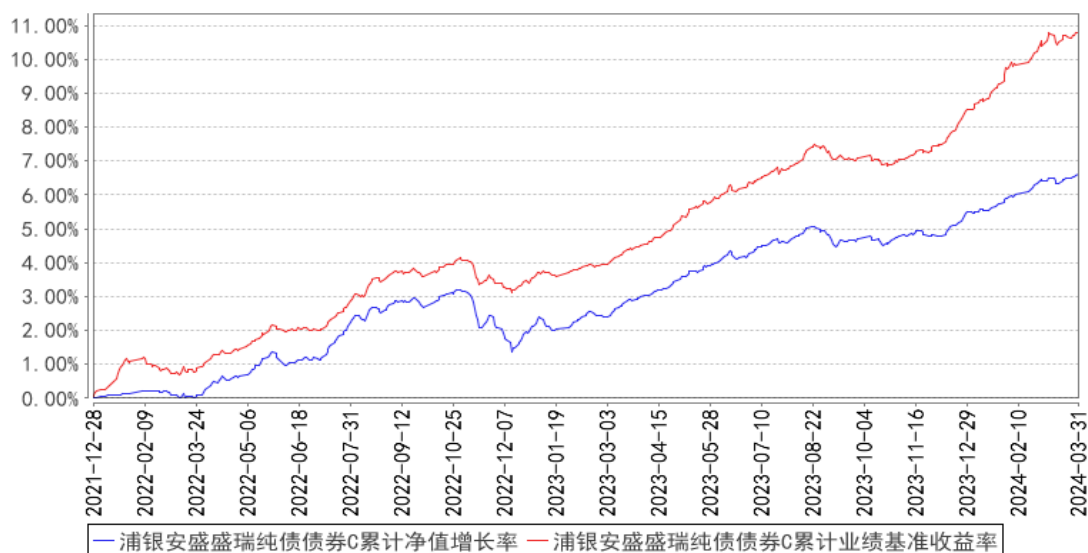

## §4 管理人报告

### 4.1 基金经理（或基金经理小组）简介

姓名	职务	任本基金的基金经理期限		证券从业年限	说明
		任职日期	离任日期		
杨鑫	本基金的基金经理	2023 年 2 月 23 日	-	13 年	杨鑫先生，上海交通大学工商管理专业硕士。2010 年 9 月至 2018 年 6 月曾先后在银河基金管理有限公司任债券研究员、债券基金经理，在富国基金管理有限公司拟任基金经理。2018 年 7 月至 2022 年 4 月在上投摩根基金管理有限公司先后任专户投资二部副总监及债券投资部副总监，并管理债券基金。2022 年 5 月加盟浦银安盛基金公司，现在固定收益投资部任基金经理。2022 年 12 月至 2023 年 3 月担任浦银安盛 6 个月定期开放债券型证券投资基金的基金经理。2023 年 3 月至 2024 年 1 月担任浦银安盛 6 个月持有期债券型证券投资基金（原浦银安盛 6 个月定期开放债券型证券投资基金）的基金经理。2023 年 2 月起担任浦银安盛幸福回报定期开放债券型证券投资基金、浦银安盛盛诺 3 个月定期开放债券型发起式证券投资基金及浦银安盛盛瑞纯债债券型证券投资基金的基金经理。2023 年 12 月起担任浦银安盛稳健丰利债券型证券投资基金的基金经理。

注：1、首任基金经理的“任职日期”为基金合同生效日，非首任基金经理的“任职日期”为根据公司决定确定的聘任日期，基金经理的“离任日期”均为根据公司决定确定的解聘日期。

2、证券从业含义遵从《证券投资基金经营机构董事、监事、高级管理人员及从业人员监督管理办法》的相关规定。

## 4.2 管理人对报告期内本基金运作合规守信情况的说明

本报告期内，基金管理人严格遵守《证券投资基金法》及其他相关法律法规、证监会规定和基金合同的约定，本着诚实信用、勤勉尽责的原则管理和运用基金资产，在严格控制风险的前提下，为基金份额持有人谋求最大利益。本报告期内未有损害基金份额持有人利益的行为。

## 4.3 公平交易专项说明

### 4.3.1 公平交易制度的执行情况

本基金管理人根据《公平交易管理规定》，建立并健全了有效的公平交易执行体系，保证公平对待旗下的每一个基金组合。

在具体执行中，在投资决策流程上，构建统一的研究平台，为所有投资组合公平的提供研究

支持。在投资决策过程中，严格遵守公司的各项投资管理制度和投资授权制度，投资组合经理在授权范围内可以自主决策，超过投资权限的操作必须经过严格的审批程序。在交易执行环节上，详细规定了面对多个投资组合交易执行的流程和规定，以保证投资执行交易过程的公平性。公司严格控制主动投资组合的同日反向交易，非经特别控制流程审批同意，不得进行。从事后监控角度上，定期对组合间同一投资标的的临近交易日的同向交易和反向交易的合理性分析评估，以及不同时间窗口下（1日、3日、5日、10日）的季度公平性交易分析评估，对旗下投资组合及其各投资类别的收益率差异进行分析。公司定期对公平交易制度的遵守和相关业务流程的执行情况进行检查，季度公平交易分析报告按规定经基金经理或投资经理签字，并经督察长、总经理审阅签字后，归档保存。

本报告期内，上述公平交易制度总体执行情况良好，公平对待旗下各投资组合，未发现任何违反公平交易的行为。

#### 4.3.2 异常交易行为的专项说明

本报告期内未发现本基金存在违反法律、法规、中国证监会和证券交易所颁布的相关规范性文件认定的异常交易行为。报告期内未发生本基金与旗下其他投资组合参与的交易所公开竞价同日反向交易成交较少的单边交易量超过该证券当日成交量的 5% 的情形。

#### 4.4 报告期内基金的投资策略和运作分析

**国内政策：**包括一线城市在内的多个城市继续放松房地产政策，2 月份，5 年期的 LPR 利率下调 25bp 至 3.95%。一线城市的二手房价格普遍从高点调整了 20-30%，降价使得成交量有所回暖，但是整体房地产数据依然疲弱。

**货币政策：**维持宽松。隔夜保持在 1.8-2.0% 之间，3 月份跨季的资金也不紧张，资金宽松的确定性是很高的。

**美联储：**3 月份的大非农再超预期，6 月份美联储降息 25bp 的概率跌到 50% 左右。美国的通胀和就业的韧性都很强，市场的降息预期一直偏乐观。这导致以黄金为代表的商品已经抢跑，趋势性走强。

**国内债市：**收益率 1-2 月份单边下行，3 月转为震荡。24 年年初到 3 月上旬，债市收益率持续下行，30 年国债领涨。30 年国债从 2.82% 最低下行至 2.42%。3 月 7 日前，传央行要对多头交易活跃的农商行进行检查，再加上 10 年国债快速下破 2.3%，止盈盘导致交易踩踏，市场快速调整，3 月份转为震荡。季度内，1/3/5/10 年的国债收益率分别下行 36/26/20/27bp，1/3/5/10 年的国开债收益率分别下行 36/17/22/27bp，1/2/3 年的 AAA 中票收益率分别下行 20/24/21bp，1/2/3

年的商金债收益率分别下行 20/21/23bp，1/2/3 年的二级资本债收益率分别下行 29/28/33bp。曲线结构方面，1 年短端收益率位于历史 25%分位，10 年长端收益率位于历史 1%分位。信用方面，万科作为地产龙头，也面临着信用违约风险，对于地产链的信用主体维持谨慎。

总体来看，一季度基本面偏弱，机构的配置压力较大，债市提前抢跑了降息交易。10 年国债的收益率迅速下行至 2.3%附近，低于 MLF 利率 20bp，隐含了 1-2 次的降息预期。30 年国债更是下行了近 40bp，是多头的领头羊。随着 PMI 等指标好转，基本面对债市的利好边际减弱，利率的上行和下行都有阻力，预计短期将进入震荡格局。

运作期内，债券配置以信用债为主，力争实现净值的稳健增长。

#### 4.5 报告期内基金的业绩表现

截至本报告期末浦银安盛盛瑞纯债债券 A 的基金份额净值为 1.0461 元，本报告期基金份额净值增长率为 1.11%，同期业绩比较基准收益率为 2.09%，截至本报告期末浦银安盛盛瑞纯债债券 C 的基金份额净值为 1.0542 元，本报告期基金份额净值增长率为 1.03%，同期业绩比较基准收益率为 2.09%。

#### 4.6 报告期内基金持有人数或基金资产净值预警说明

- 1、本报告期内未出现连续二十个工作日基金份额持有人数量不满二百人的情形。
- 2、本报告期内未出现连续二十个工作日基金资产净值低于五千万的情形。

## §5 投资组合报告

### 5.1 报告期末基金资产组合情况

序号	项目	金额（元）	占基金总资产的比例（%）
1	权益投资	-	-
	其中：股票	-	-
2	基金投资	-	-
3	固定收益投资	5,370,499,143.22	98.72
	其中：债券	5,370,499,143.22	98.72
	资产支持证券	-	-
4	贵金属投资	-	-
5	金融衍生品投资	-	-
6	买入返售金融资产	-	-
	其中：买断式回购的买入返售金融资产	-	-
7	银行存款和结算备付金合计	69,642,330.06	1.28
8	其他资产	123,908.45	0.00
9	合计	5,440,265,381.73	100.00

## 5.2 报告期末按行业分类的股票投资组合

### 5.2.1 报告期末按行业分类的境内股票投资组合

注：本基金本报告期末未持有境内股票。

### 5.2.2 报告期末按行业分类的港股通投资股票投资组合

注：本基金本报告期末未持有港股通股票。

## 5.3 期末按公允价值占基金资产净值比例大小排序的股票投资明细

### 5.3.1 报告期末按公允价值占基金资产净值比例大小排序的前十名股票投资明细

注：本基金本报告期末未持有股票。

## 5.4 报告期末按债券品种分类的债券投资组合

序号	债券品种	公允价值（元）	占基金资产净值比例（%）
1	国家债券	22,535,049.18	0.53
2	央行票据	-	-
3	金融债券	5,248,639,474.37	124.31
	其中：政策性金融债	1,553,116,187.65	36.78
4	企业债券	-	-
5	企业短期融资券	-	-
6	中期票据	-	-
7	可转债（可交换债）	-	-
8	同业存单	99,324,619.67	2.35
9	其他	-	-
10	合计	5,370,499,143.22	127.19

## 5.5 报告期末按公允价值占基金资产净值比例大小排序的前五名债券投资明细

序号	债券代码	债券名称	数量（张）	公允价值（元）	占基金资产净值比例（%）
1	210208	21 国开 08	3,300,000	340,617,344.26	8.07
2	150210	15 国开 10	2,600,000	276,619,114.75	6.55
3	180401	18 农发 01	2,000,000	206,977,049.18	4.90
4	180210	18 国开 10	1,500,000	165,030,491.80	3.91
5	210305	21 进出 05	1,500,000	157,742,540.98	3.74

## 5.6 报告期末按公允价值占基金资产净值比例大小排序的前十名资产支持证券投资 明细

注：本基金本报告期末未持有资产支持证券。

## 5.7 报告期末按公允价值占基金资产净值比例大小排序的前五名贵金属投资明细

注：本基金本报告期末未持有贵金属。



## 5.8 报告期末按公允价值占基金资产净值比例大小排序的前五名权证投资明细

注：本基金本报告期末未持有权证。

## 5.9 报告期末本基金投资的股指期货交易情况说明

### 5.9.1 报告期末本基金投资的股指期货持仓和损益明细

注：本基金本报告期末未持有股指期货。

### 5.9.2 本基金投资股指期货的投资政策

本基金本报告期末未持有股指期货。

## 5.10 报告期末本基金投资的国债期货交易情况说明

### 5.10.1 本期国债期货投资政策

本基金本报告期末未持有国债期货。

### 5.10.2 报告期末本基金投资的国债期货持仓和损益明细

注：本基金本报告期末未持有国债期货。

### 5.10.3 本期国债期货投资评价

本基金本报告期末未持有国债期货。

## 5.11 投资组合报告附注

### 5.11.1 本基金投资的前十名证券的发行主体本期是否出现被监管部门立案调查，或在报告编制日前一年内受到公开谴责、处罚的情形

本基金投资的前十名证券的发行主体中，中国银河证券股份有限公司在报告编制日前一年内曾受到中国人民银行的处罚。本基金投资的前十名证券中，上述主体所发行证券的投资决策程序符合公司投资制度的规定。

除上述主体外，本基金投资的前十名证券的发行主体本期没有出现被监管部门立案调查、或在报告编制日前一年内受到公开谴责、处罚的情形。

### 5.11.2 基金投资的前十名股票是否超出基金合同规定的备选股票库

报告期内，本基金投资的前十名股票不存在超出基金合同规定的备选股票库的情况。

### 5.11.3 其他资产构成

序号	名称	金额（元）
1	存出保证金	123,908.45

2	应收证券清算款	-
3	应收股利	-
4	应收利息	-
5	应收申购款	-
6	其他应收款	-
7	其他	-
8	合计	123,908.45

#### 5.11.4 报告期末持有的处于转股期的可转换债券明细

注：本基金本报告期末未持有处于转股期的可转换债券。

#### 5.11.5 报告期末前十名股票中存在流通受限情况的说明

注：本基金本报告期末未持有股票。

### §6 开放式基金份额变动

单位：份

项目	浦银安盛盛瑞纯债债券 A	浦银安盛盛瑞纯债债券 C
报告期期初基金份额总额	4,036,336,845.50	3,106.12
报告期期间基金总申购份额	-	-
减：报告期期间基金总赎回份额	10.00	1.70
报告期期间基金拆分变动份额（份额减少以“-”填列）	-	-
报告期期末基金份额总额	4,036,336,835.50	3,104.42

### §7 基金管理人运用固有资金投资本基金情况

#### 7.1 基金管理人持有本基金份额变动情况

注：本报告期本基金管理人未运用固有资金投资本基金。

#### 7.2 基金管理人运用固有资金投资本基金交易明细

注：1、本报告期本基金管理人未运用固有资金投资本基金。

2、截至本报告期末，本基金管理人的全资子公司上海浦银安盛资产管理有限公司持有本基金浦银安盛盛瑞纯债债券 A 60,999,500.00 份。

### §8 影响投资者决策的其他重要信息

#### 8.1 报告期内单一投资者持有基金份额比例达到或超过 20%的情况

投	报告期内持有基金份额变化情况	报告期末持有基金情况
---	----------------	------------

资 者 类 别	序 号	持有基金份额比例 达到或者超过 20% 的时间区间	期 初 份 额	申 购 份 额	赎 回 份 额	持 有 份 额	份 额 占 比 (%)
机 构	1	20240101-20240331	3,975,324,609.87	-	-	3,975,324,609.87	98.49
产品特有风险							
基金管理人提示投资者注意：当特定的机构投资者进行大额赎回操作时，基金管理人需通过对基金持有证券的快速变现以支付赎回款，该等操作可能会产生基金仓位调整的困难，产生冲击成本的风险，并造成基金净值的波动；同时，该等大额赎回将可能产生（1）单位净值尾差风险；（2）基金净值大幅波动的风险；（3）因引发基金本身的巨额赎回而导致中小投资者无法及时赎回的风险；以及（4）因基金资产净值低于 5000 万元从而影响投资目标实现或造成基金终止等风险。							

## §9 备查文件目录

### 9.1 备查文件目录

- 1、 中国证监会批准浦银安盛盛瑞纯债债券型证券投资基金募集的文件
- 2、 浦银安盛盛瑞纯债债券型证券投资基金基金合同
- 3、 浦银安盛盛瑞纯债债券型证券投资基金招募说明书
- 4、 浦银安盛盛瑞纯债债券型证券投资基金托管协议
- 5、 基金管理人业务资格批件、营业执照、公司章程
- 6、 基金托管人业务资格批件和营业执照
- 7、 本报告期内在中国证监会规定媒介上披露的各项公告
- 8、 中国证监会要求的其他文件

### 9.2 存放地点

上海市浦东新区滨江大道 5189 号 S2 座 1-7 层 基金管理人办公场所。

### 9.3 查阅方式

投资者可登录基金管理人网站（[www.py-axa.com](http://www.py-axa.com)）查阅，或在营业时间内至基金管理人办公场所免费查阅。

投资者对本报告书如有疑问，可咨询基金管理人。

客户服务中心电话：400-8828-999 或 021-33079999。

浦银安盛基金管理有限公司

2024 年 4 月 22 日