

# 华富新能源股票型发起式证券投资基金 2023 年第 4 季度报告

2023 年 12 月 31 日

基金管理人：华富基金管理有限公司

基金托管人：中国建设银行股份有限公司

报告送出日期：2024 年 1 月 22 日

## 重要提示

基金管理人的董事会及董事保证本报告所载资料不存在虚假记载、误导性陈述或重大遗漏，并对其内容的真实性、准确性和完整性承担个别及连带责任。

基金托管人中国建设银行股份有限公司根据本基金合同规定，于 2024 年 01 月 19 日复核了本报告中的财务指标、净值表现和投资组合报告等内容，保证复核内容不存在虚假记载、误导性陈述或者重大遗漏。

基金管理人承诺以诚实信用、勤勉尽责的原则管理和运用基金资产，但不保证基金一定盈利。

基金的过往业绩并不代表其未来表现。投资有风险，投资者在作出投资决策前应仔细阅读本基金的招募说明书。

本报告中财务资料未经审计。

本报告期自 2023 年 10 月 01 日起至 2023 年 12 月 31 日止。

## § 2 基金产品概况

基金简称	华富新能源股票型发起式
基金主代码	012445
基金运作方式	契约型开放式
基金合同生效日	2021 年 6 月 29 日
报告期末基金份额总额	588,935,078.69 份
投资目标	本基金主要投资新能源主题相关股票，在合理控制风险并保持基金资产良好流动性的前提下，力争实现基金资产的长期稳定增值。
投资策略	本基金综合考量经济长期发展趋势、宏观经济周期变动、相关政策导向、利率水平等并结合各类资产的风险收益特征和当前估值水平等因素，决定各类资产配置比例，并随着上述因素的变化而适时调整配置比例。 本基金在基金合同约定的各类资产配置范围内，根据上述资产配置策略，进行各类资产配置。
业绩比较基准	中证新能源指数收益率×80%+中证港股通能源综合指数收益率×5%+中证全债指数收益率×15%。
风险收益特征	本基金为股票型基金，其预期风险与预期收益高于混合型基金、债券型基金与货币市场基金。本基金如果投资港股通标的股票，需承担港股通机制下因投资环境、投资标的、市场制度以及交易规则等差异带来的特有风险。
基金管理人	华富基金管理有限公司
基金托管人	中国建设银行股份有限公司

下属分级基金的基金简称	华富新能源股票型发起式 A	华富新能源股票型发起式 C
下属分级基金的交易代码	012445	017967
报告期末下属分级基金的份额总额	396,686,509.28 份	192,248,569.41 份

### § 3 主要财务指标和基金净值表现

#### 3.1 主要财务指标

单位：人民币元

主要财务指标	报告期 (2023年10月1日-2023年12月31日)	
	华富新能源股票型发起式 A	华富新能源股票型发起式 C
1. 本期已实现收益	-22,106,911.65	-10,921,565.70
2. 本期利	8,4,	-

润	3855	
	5,9,	
	3723	
	2.1.	
	0644	
3. 加		
权平		
均基		
金份	0.0.	
额本	0202	
期利	0538	
润		
4. 期	2914	
末基	2,0,	
金资	1787	
产净	3,6,	
值	0017	
	5.0.	
	8226	
5. 期		
末基	0.0.	
金份	7373	
额净	6528	
值		

注：1、本期已实现收益指基金本期利息收入、投资收益、其他收入（不含公允价值变动收益）扣除相关费用后的余额，本期利润为本期已实现收益加上本期公允价值变动收益。

2、所述基金业绩指标不包括持有人认购或交易基金的各项费用，计入费用后实际收益水平要低于所列数字。

### 3.2 基金净值表现

#### 3.2.1 基金份额净值增长率及其与同期业绩比较基准收益率的比较

华富新能源股票型发起式 A

阶段	净值增长率①	净值增长率 标准差②	业绩比较基 准收益率③	业绩比较基 准收益率标 准差④	①—③	②—④
过去三个月	-2.58%	1.15%	-8.31%	1.34%	5.73%	-0.19%
过去六个月	-13.77%	1.14%	-21.77%	1.16%	8.00%	-0.02%
过去一年	-18.18%	1.34%	-28.44%	1.18%	10.26%	0.16%

自基金合同生效起至今	-26.35%	1.77%	-32.20%	1.61%	5.85%	0.16%
------------	---------	-------	---------	-------	-------	-------

华富新能源股票型发起式 C

阶段	净值增长率①	净值增长率 标准差②	业绩比较基 准收益率③	业绩比较基 准收益率标 准差④	①—③	②—④
过去三个月	-2.72%	1.15%	-8.31%	1.34%	5.59%	-0.19%
过去六个月	-14.02%	1.14%	-21.77%	1.16%	7.75%	-0.02%
自基金合同生效起至今	-19.58%	1.34%	-30.25%	1.19%	10.67%	0.15%

注：本基金业绩比较基准收益率=中证新能源指数收益率×80%+中证港股通能源综合指数收益率×5%+中证全债指数收益率×15%

### 3.2.2 自基金合同生效以来基金累计净值增长率变动及其与同期业绩比较基准收益率变动的比较

华富新能源股票型发起式A累计净值增长率与同期业绩比较基准收益率的历史走势对比图

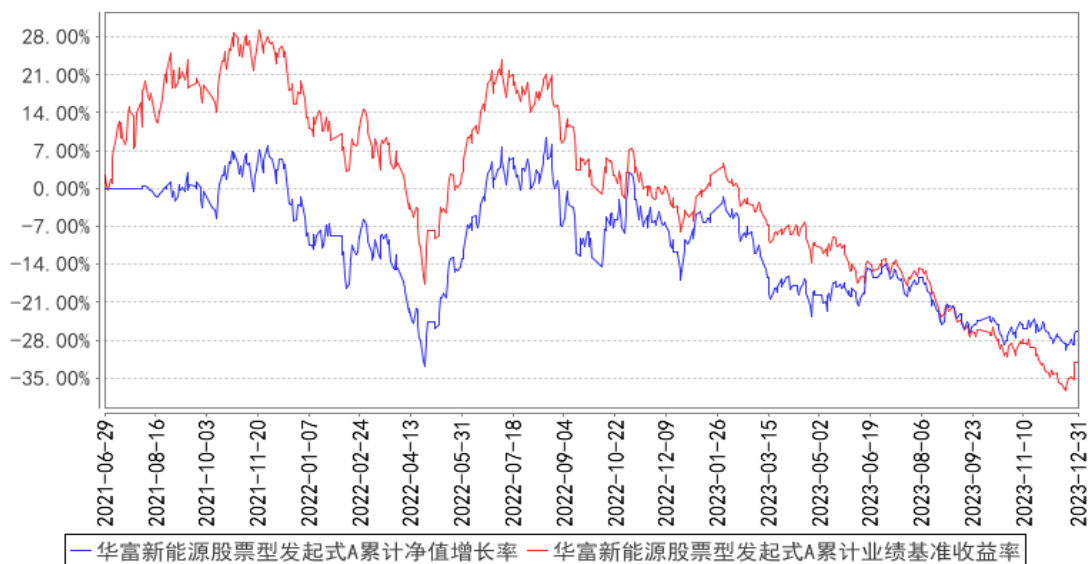

华富新能源股票型发起式C累计净值增长率与同期业绩比较基准收益率的历史走势对比图

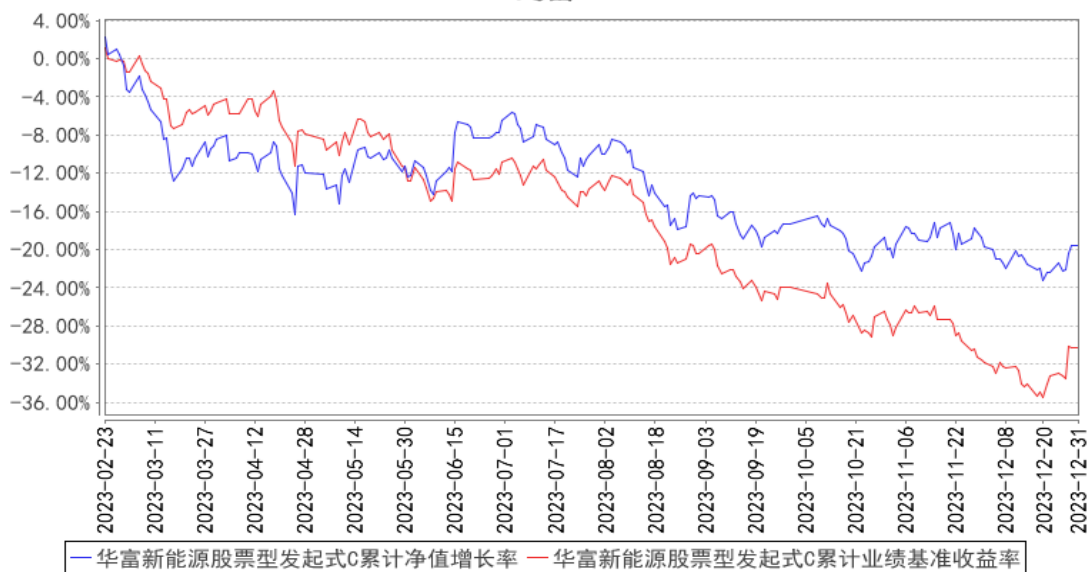

注：1、本基金建仓期为 2021 年 6 月 29 日到 2021 年 12 月 29 日，建仓期结束各项资产配置比例符合合同约定。本报告期内，本基金严格执行了《华富新能源股票型发起式证券投资基金合同》的各项规定。

2、本基金于 2023 年 2 月 23 日起新增 C 类份额，本基金 C 类份额报告期间的起始日为 2023 年 2 月 23 日。

## § 4 管理人报告

### 4.1 基金经理（或基金经理小组）简介

姓名	职务	任本基金的基金经理期限		证券从业年限	说明
		任职日期	离任日期		
沈成	本基金基金经理、权益投资部总监助理	2021 年 12 月 29 日	-	十二年	上海交通大学技术经济及管理专业硕士，硕士研究生学历。曾先后任职于长城证券股份有限公司、中泰证券股份有限公司、中银国际证券股份有限公司。2021 年 11 月 26 日加入华富基金管理有限公司，自 2021 年 12 月 29 日起任华富新能源股票型发起式证券投资基金基金经理，自 2022 年 8 月 22 日起任华富科技动能混合型证券投资基金基金经理，具有基金从业资格。

注：1、上述任职日期为根据公司决定确定的聘任日期，离任日期为根据公司决定确定的解聘日期；首任基金经理任职日期为基金合同生效日。

2、证券从业的含义遵从中国证监会《证券投资基金经营机构董事、监事、高级管理人员及从业人员

监督管理办法》的相关规定。

## 4.2 管理人对报告期内本基金运作合规守信情况的说明

本报告期内，本基金管理人认真遵循《中华人民共和国证券投资基金法》及相关法律法规，对本基金的管理始终按照基金合同、招募说明书的要求和公司制度的规定进行。本基金的交易行为合法合规，未发现异常情况；相关信息披露真实、完整、准确、及时；基金各种账户类、申购赎回、注册登记业务均按规定的程序进行，未出现重大违法违规或违反基金合同的行为。

## 4.3 公平交易专项说明

### 4.3.1 公平交易制度的执行情况

本基金管理人根据中国证监会《证券投资基金管理公司公平交易制度指导意见》等相关法规要求，结合实际情况，制定了《华富基金管理有限公司公平交易管理制度》，对证券的一级市场申购、二级市场交易相关的研究分析、投资决策、授权、交易执行、业绩评估等投资管理环节全部纳入公平交易管理中，实行事前控制、事中监控、事后分析反馈的流程化管理。在制度和流程上确保各组合享有同等信息知情权、均等交易机会，并保持各组合的独立投资决策权。

本报告期内，公司公平交易制度总体执行情况良好。

### 4.3.2 异常交易行为的专项说明

本报告期内未发现本基金存在异常交易行为。本基金报告期内不存在参与的交易所公开竞价同日反向交易成交较少的单边交易量超过该证券当日成交量的 5% 的情形。

## 4.4 报告期内基金的投资策略和运作分析

2023 年第四季度，国内经济进一步回升向好面临一些困难和挑战，主要是有效需求不足、部分行业产能过剩、社会预期偏弱、风险隐患仍然较多，国内大循环存在堵点，外部环境的复杂性、严峻性、不确定性也在上升。但综合起来看，我国发展面临的有利条件强于不利因素，经济回升向好、长期向好的基本趋势没有改变。

2023 年第四季度，国内 A 股市场各指数有所回调，上证指数、沪深 300、创业板指涨跌幅分别为-4.36%、-7.00%、-5.62%。中信一级行业指数涨跌幅居前 5 位的依次为综合、煤炭、电子、农林牧渔、医药，涨跌幅分别为 5.69%、4.47%、3.95%、1.76%、-0.05%；居后 5 位的依次为房地产、建材、消费者服务、电力设备及新能源、建筑，涨跌幅分别为-13.83%、-13.20%、-11.12%、-9.35%、-9.06%。此外，中证新能源指数（399808.SZ）涨跌幅为-10.35%。

2023 年第四季度，本基金在新能源汽车、光伏、储能、风电、电力设备等新能源领域全面

布局；相比于 2023 年第三季度，基于产业周期的考虑，本基金提升了人形机器人板块、风电板块、碳酸锂板块等的配置，降低了锂电中游板块、光伏、泛新能源中的顺周期类资产（如工控等）的仓位。

展望 2024 年第一季度，国内稳增长政策有望继续显效，外部环境或有所改善。展望 2024 年，美联储紧缩周期或将结束，全球流动性有望迎来拐点。

新能源汽车方面，2023 年 12 月举行的中央经济工作会议指出，要提振新能源汽车等大宗消费。此外，我国新能源汽车出口步入“黄金期”，海外市场为国内企业提供了广阔的增量市场。叠加人形机器人第二成长曲线的汽车零部件环节、智能驾驶方面具备竞争优势的整车环节、电动化与智能化产业链中的技术进步方向、基本面加速寻底的碳酸锂环节、壁垒较高且应用场景日益丰富的电池环节，都是我们关注的重点。

人形机器人方面，2023 年 11 月，工信部印发《人形机器人创新发展指导意见》，文件提出人形机器人有望成为颠覆性产品，将深刻变革人类生产生活方式，重塑全球产业发展格局；文件同时还规划了 2025 年和 2027 年的产业发展目标。2023 年 12 月，特斯拉通过视频方式发布了人形机器人的更新版本 Optimus-Gen2，诸多性能提升明显，有望进一步加快推动行业实现从 0-1 的产业化进程；同时，国内企业亦陆续入局，国内产业链企业有望深度受益。

风电方面，国内海上风电限制性因素逐步缓解，未来需求确定性增强；同时，国内风电制造业企业在全球的竞争力逐渐提升，风电出海值得期待。我们重点关注海上风电、出海环节等细分方向。

储能方面，欧洲户用储能渠道端去库存持续推进，即将迎来库存拐点。美国储能需求潜力较大，但项目延期情况依然存在；美国市场渠道壁垒较高，高价格体系保障高盈利水平。国内工商业储能迎来从 0-1 的超高速增长，而虚拟电厂是泛储能领域的新兴产业趋势。具备海外品牌和渠道优势的储能电池、储能逆变器、储能系统集成龙头企业，国内工商业储能和虚拟电厂等环节，是我们关注的重点。

光伏方面，主材价格已降入底部区间，行业需求有望迎来大规模释放；各环节产能扩张放缓，行业基本面加速寻底，2024 年或将迎来供需拐点。部分格局较优的关键辅材环节、产业链中的技术进步方向，均值得重点关注。

电力设备方面，针对新能源快速发展导致的消纳问题，国内以特高压为代表的电网相关投资有望维持高景气；亚非拉国家加速能源转型带来了电力系统的改造需求，同时欧美电网普遍老旧，电力设备进入替换周期，国内电力设备企业有望凭借成本和技术优势加速出海。

无论在哪个细分行业，我们都希望精选契合产业趋势的高质量、可持续成长品种，努力调整



组合及仓位，为持有人创造更好的回报。

#### 4.5 报告期内基金的业绩表现

截止本期末，华富新能源股票型发起式 A 份额净值为 0.7365 元，累计份额净值为 0.7365 元。报告期，华富新能源股票型发起式 A 份额净值增长率为-2.58%，同期业绩比较基准收益率为-8.31%。截止本期末，华富新能源股票型发起式 C 份额净值为 0.7328 元，累计份额净值为 0.7328 元。报告期，华富新能源股票型发起式 C 份额净值增长率为-2.72%，同期业绩比较基准收益率为-8.31%。

#### 4.6 报告期内基金持有人数或基金资产净值预警说明

本报告期内，本基金不存在连续二十个工作日出现基金份额持有人数量不满二百人或基金资产净值低于五千万元的情形。

### § 5 投资组合报告

#### 5.1 报告期末基金资产组合情况

序号	项目	金额（元）	占基金总资产的比例（%）
1	权益投资	383,501,746.40	87.32
	其中：股票	383,501,746.40	87.32
2	基金投资	-	-
3	固定收益投资	-	-
	其中：债券	-	-
	资产支持证券	-	-
4	贵金属投资	-	-
5	金融衍生品投资	-	-
6	买入返售金融资产	-	-
	其中：买断式回购的买入返售金融资产	-	-
7	银行存款和结算备付金合计	51,913,804.43	11.82
8	其他资产	3,793,054.38	0.86
9	合计	439,208,605.21	100.00

注：通过港股通交易机制投资的港股公允价值为人民币 19,609,694.58 元，占期末净值比例为 4.53%。

#### 5.2 报告期末按行业分类的股票投资组合

##### 5.2.1 报告期末按行业分类的境内股票投资组合

代码	行业类别	公允价值（元）	占基金资产净值比例（%）
A	农、林、牧、渔业	-	-

B	采矿业	3,738,000.00	0.86
C	制造业	355,725,051.82	82.14
D	电力、热力、燃气及水生产和供应业	4,429,000.00	1.02
E	建筑业	-	-
F	批发和零售业	-	-
G	交通运输、仓储和邮政业	-	-
H	住宿和餐饮业	-	-
I	信息传输、软件和信息技术服务业	-	-
J	金融业	-	-
K	房地产业	-	-
L	租赁和商务服务业	-	-
M	科学研究和技术服务业	-	-
N	水利、环境和公共设施管理业	-	-
O	居民服务、修理和其他服务业	-	-
P	教育	-	-
Q	卫生和社会工作	-	-
R	文化、体育和娱乐业	-	-
S	综合	-	-
	合计	363,892,051.82	84.03

## 5.2.2 报告期末按行业分类的港股通投资股票投资组合

行业类别	公允价值（人民币）	占基金资产净值比例（%）
基础材料	-	-
非日常生活消费品	19,609,694.58	4.53
日常消费品	-	-
能源	-	-
金融	-	-
医疗保健	-	-
工业	-	-
信息技术	-	-
通信服务	-	-
公用事业	-	-
房地产	-	-
合计	19,609,694.58	4.53

注：以上分类采用全球行业分类标准（GICS）。

## 5.3 期末按公允价值占基金资产净值比例大小排序的股票投资明细

### 5.3.1 报告期末按公允价值占基金资产净值比例大小排序的前十名股票投资明细

序号	股票代码	股票名称	数量（股）	公允价值（元）	占基金资产净值比例（%）
1	002050	三花智控	1,050,000	30,870,000.00	7.13
2	601689	拓普集团	410,000	30,135,000.00	6.96
3	000625	长安汽车	1,300,000	21,879,000.00	5.05
4	300129	泰胜风能	1,800,000	19,386,000.00	4.48
5	603606	东方电缆	442,300	18,908,325.00	4.37
6	300750	宁德时代	115,000	18,774,900.00	4.34
7	300354	东华测试	370,000	18,377,900.00	4.24
8	300580	贝斯特	600,000	18,168,000.00	4.20
9	002466	天齐锂业	219,958	12,271,456.82	2.83
10	01316	耐世特	2,400,000	10,722,395.04	2.48

#### 5.4 报告期末按债券品种分类的债券投资组合

注：本基金本报告期末未持有债券。

#### 5.5 报告期末按公允价值占基金资产净值比例大小排序的前五名债券投资明细

注：本基金本报告期末未持有债券。

#### 5.6 报告期末按公允价值占基金资产净值比例大小排序的前十名资产支持证券投资明细

注：本基金本报告期末未持有资产支持证券。

#### 5.7 报告期末按公允价值占基金资产净值比例大小排序的前五名贵金属投资明细

注：本基金本报告期末未持有贵金属。

#### 5.8 报告期末按公允价值占基金资产净值比例大小排序的前五名权证投资明细

注：本基金本报告期末未持有权证。

#### 5.9 报告期末本基金投资的股指期货交易情况说明

##### 5.9.1 报告期末本基金投资的股指期货持仓和损益明细

注：本基金本报告期末未持有股指期货。

##### 5.9.2 本基金投资股指期货的投资政策

无。

#### 5.10 报告期末本基金投资的国债期货交易情况说明

##### 5.10.1 本期国债期货投资政策

无。

### 5.10.2 报告期末本基金投资的国债期货持仓和损益明细

注：本基金本报告期末未持有国债期货。

### 5.10.3 本期国债期货投资评价

无。

### 5.11 投资组合报告附注

#### 5.11.1 本基金投资的前十名证券的发行主体本期是否出现被监管部门立案调查，或在报告编制日前一年内受到公开谴责、处罚的情形

本基金投资的前十名证券发行主体本期未出现被监管部门立案调查，或在报告编制日前一年内受到公开谴责、处罚的情形。

#### 5.11.2 基金投资的前十名股票是否超出基金合同规定的备选股票库

基金投资的前十名股票中，没有投资于超出基金合同规定备选股票库之外的股票。

#### 5.11.3 其他资产构成

序号	名称	金额（元）
1	存出保证金	203,210.55
2	应收证券清算款	3,428,345.34
3	应收股利	-
4	应收利息	-
5	应收申购款	161,498.49
6	其他应收款	-
7	其他	-
8	合计	3,793,054.38

#### 5.11.4 报告期末持有的处于转股期的可转换债券明细

注：本基金本报告期末未持有处于转股期的可转换债券。

#### 5.11.5 报告期末前十名股票中存在流通受限情况的说明

注：本基金本报告期末前十名股票中不存在流通受限的情况。

#### 5.11.6 投资组合报告附注的其他文字描述部分

由于计算中四舍五入的原因，本报告分项之和与合计项之间可能存在尾差。

## § 6 开放式基金份额变动

单位：份

项目	华富新能源股票型发起式 A	华富新能源股票型发起式 C
报告期期初基金份额总额	447,582,627.61	193,075,679.48
报告期期间基金总申购份额	4,178,503.28	42,507,645.86
减:报告期期间基金总赎回份额	55,074,621.61	43,334,755.93
报告期期间基金拆分变动份额(份额减少以“-”填列)	-	-
报告期期末基金份额总额	396,686,509.28	192,248,569.41

## § 7 基金管理人运用固有资金投资本基金情况

### 7.1 基金管理人持有本基金份额变动情况

单位：份

项目	华富新能源股票型发起式 A	华富新能源股票型发起式 C
报告期期初管理人持有的本基金份额	10,000,000.00	0.00
报告期期间买入/申购总份额	0.00	0.00
报告期期间卖出/赎回总份额	0.00	0.00
报告期期末管理人持有的本基金份额	10,000,000.00	0.00
报告期期末持有的本基金份额占基金总份额比例(%)	1.70	0.00

### 7.2 基金管理人运用固有资金投资本基金交易明细

注：本报告期内本基金管理人没有运用固有资金投资本基金。

## § 8 报告期末发起式基金发起资金持有份额情况

项目	持有份额总数	持有份额占基金总份额比例(%)	发起份额总数	发起份额占基金总份额比例(%)	发起份额承诺持有期限
基金	10,0	1.70	10,0	1.70	三年

管理人固有资金	00,000.00		00,000.00		
基金管理人高级管理人员	0.00	0.00	0.00	0.00	-
基金经理等人员	0.00	0.00	0.00	0.00	-
基金管理人股东	0.00	0.00	0.00	0.00	-
其他	0.00	0.00	0.00	0.00	-
合计	10,000,000.00	1.70	10,000,000.00	1.70	三年

## § 9 影响投资者决策的其他重要信息

### 9.1 报告期内单一投资者持有基金份额比例达到或超过 20%的情况

投资者类别	报告期内持有基金份额变化情况				报告期末持有基金情况		
	序号	持有基金份额比例达到或者	期初份额	申购份额	赎回份额	持有份额	份额占比(%)

		超过 20% 的时 间区 间					
机构	1	202 3.1 0.1 - 202 3.1 2.3 1	132, 31 4, 680. 22	0.00	0.00	132, 314, 680.22	22.4 700
个人	-	-	-	-	-	-	-
-	-	-	-	-	-	-	-
产品特有风险							
无							

## 9.2 影响投资者决策的其他重要信息

无

## § 10 备查文件目录

### 10.1 备查文件目录

- 1、华富新能源股票型发起式证券投资基金基金合同
- 2、华富新能源股票型发起式证券投资基金托管协议
- 3、华富新能源股票型发起式证券投资基金招募说明书
- 4、报告期内华富新能源股票型发起式证券投资基金在指定媒介上披露的各项公告

### 10.2 存放地点

基金管理人、基金托管人处

### 10.3 查阅方式

投资者可于本基金管理人办公时间预约查阅, 相关公开披露信息也可以登录基金管理人网站查阅。

华富基金管理有限公司

2024 年 1 月 22 日