

长城消费增值混合型证券投资基金

2024 年第 3 季度报告

2024 年 9 月 30 日

基金管理人：长城基金管理有限公司

基金托管人：中国建设银行股份有限公司

报告送出日期：2024 年 10 月 24 日

§ 1 重要提示

本基金管理人的董事会及董事保证本报告所载资料不存在虚假记载、误导性陈述或重大遗漏，并对其内容的真实性、准确性和完整性承担个别及连带责任。

本基金托管人中国建设银行股份有限公司根据本基金合同规定，于 2024 年 10 月 23 日复核了本报告中的财务指标、净值表现和投资组合报告等内容，保证复核内容不存在虚假记载、误导性陈述或者重大遗漏。

本基金管理人承诺以诚实信用、勤勉尽责的原则管理和运用基金资产，但不保证基金一定盈利。

基金的过往业绩并不代表其未来表现。投资有风险，投资者在作出投资决策前应仔细阅读本基金的招募说明书。

本报告中财务资料未经审计。

本报告期自 2024 年 07 月 01 日起至 2024 年 09 月 30 日止。

§2 基金产品概况

基金简称	长城消费增值混合	
基金主代码	200006	
基金运作方式	契约型开放式	
基金合同生效日	2006 年 4 月 6 日	
报告期末基金份额总额	476,422,559.99 份	
投资目标	重点投资于消费品及消费服务相关行业中的优势企业，分享中国经济增长及增长方式转变所带来的收益，实现基金资产可持续的稳定增值。	
投资策略	本基金重点投资于消费品及消费服务相关行业中的优势企业。在股票选择方面，充分发挥“自下而上”的主动选股能力，结合对宏观经济状况、行业成长空间、行业集中度、公司核心竞争力的判断，通过财务与估值分析，深入挖掘具有持续增长能力或价值被低估的公司，构建股票投资组合，同时将根据行业、公司状况的变化，结合估值水平，动态优化股票投资组合。	
业绩比较基准	80%×标普中国 A 股 300 指数收益率+15%×中证综合债指数收益率+5%×同业存款利率	
风险收益特征	本基金是较高预期收益较高预期风险的产品，其预期收益与风险低于股票基金，高于债券基金与货币市场基金。	
基金管理人	长城基金管理有限公司	
基金托管人	中国建设银行股份有限公司	
下属分级基金的基金简称	长城消费增值混合 A	长城消费增值混合 C

下属分级基金的交易代码	200006	019414
报告期末下属分级基金的份额总额	476,400,742.90 份	21,817.09 份

§3 主要财务指标和基金净值表现

3.1 主要财务指标

单位：人民币元

主要财务指标	报告期（2024 年 7 月 1 日-2024 年 9 月 30 日）	
	长城消费增值混合 A	长城消费增值混合 C
1. 本期已实现收益	-21,494,989.46	-21,273.22
2. 本期利润	44,158,613.11	-145,601.92
3. 加权平均基金份额本期利润	0.0925	-0.1381
4. 期末基金资产净值	501,120,748.02	22,799.53
5. 期末基金份额净值	1.0519	1.0450

注：①本期已实现收益指基金本期利息收入、投资收益、其他收入（不含公允价值变动收益）扣除相关费用和信用减值损失后的余额。本期利润为本期已实现收益加上本期公允价值变动收益。

②上述基金业绩指标不包括持有人交易基金的各项费用，计入费用后实际收益水平要低于所列数字。

3.2 基金净值表现

3.2.1 基金份额净值增长率及其与同期业绩比较基准收益率的比较

长城消费增值混合 A

阶段	净值增长率①	净值增长率标准差②	业绩比较基准收益率③	业绩比较基准收益率标准差④	①-③	②-④
过去三个月	9.69%	2.08%	12.89%	1.28%	-3.20%	0.80%
过去六个月	2.14%	1.67%	11.34%	1.01%	-9.20%	0.66%
过去一年	-6.15%	1.59%	8.10%	0.89%	-14.25%	0.70%
过去三年	-30.40%	1.36%	-11.38%	0.87%	-19.02%	0.49%
过去五年	2.25%	1.45%	13.35%	0.94%	-11.10%	0.51%
自基金合同生效起至今	224.48%	1.48%	277.69%	1.28%	-53.21%	0.20%

长城消费增值混合 C

阶段	净值增长率①	净值增长率标准差②	业绩比较基准收益率③	业绩比较基准收益率标准差④	①-③	②-④
过去三个月	9.50%	2.08%	12.89%	1.28%	-3.39%	0.80%
过去六个月	1.81%	1.67%	11.34%	1.01%	-9.53%	0.66%
过去一年	-6.81%	1.59%	8.10%	0.89%	-14.91%	0.70%
过去三年	-	-	-	-	-	-
过去五年	-	-	-	-	-	-
自基金合同生效起至今	-4.52%	1.57%	8.69%	0.89%	-13.21%	0.68%

3.2.2 自基金合同生效以来基金累计净值增长率变动及其与同期业绩比较基准收益率变动的比较

长城消费增值混合A累计净值增长率与同期业绩比较基准收益率的历史走势对比图

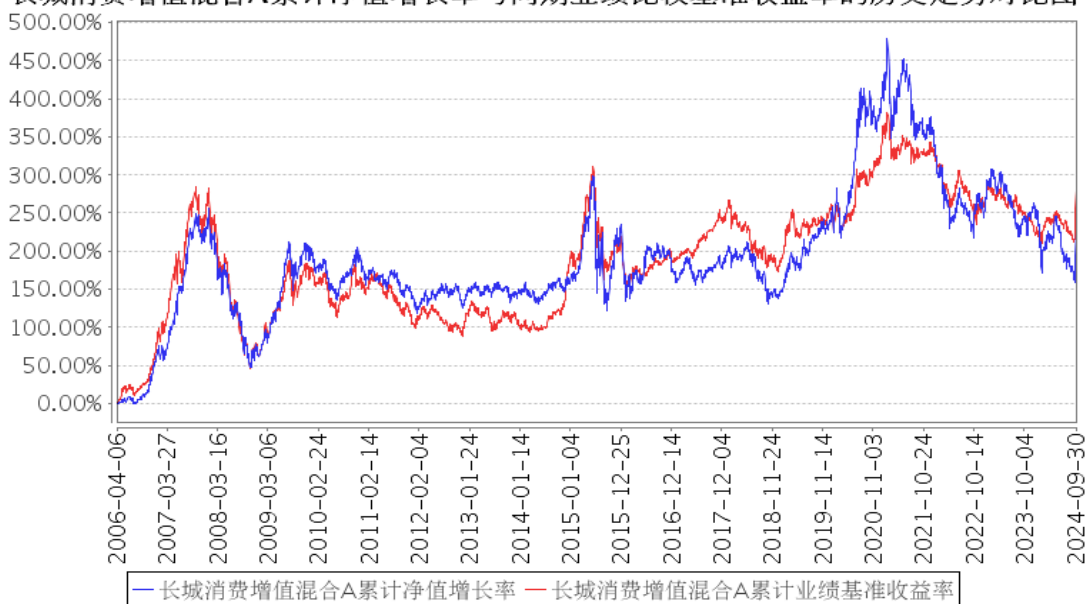

长城消费增值混合C累计净值增长率与同期业绩比较基准收益率的历史走势对比图

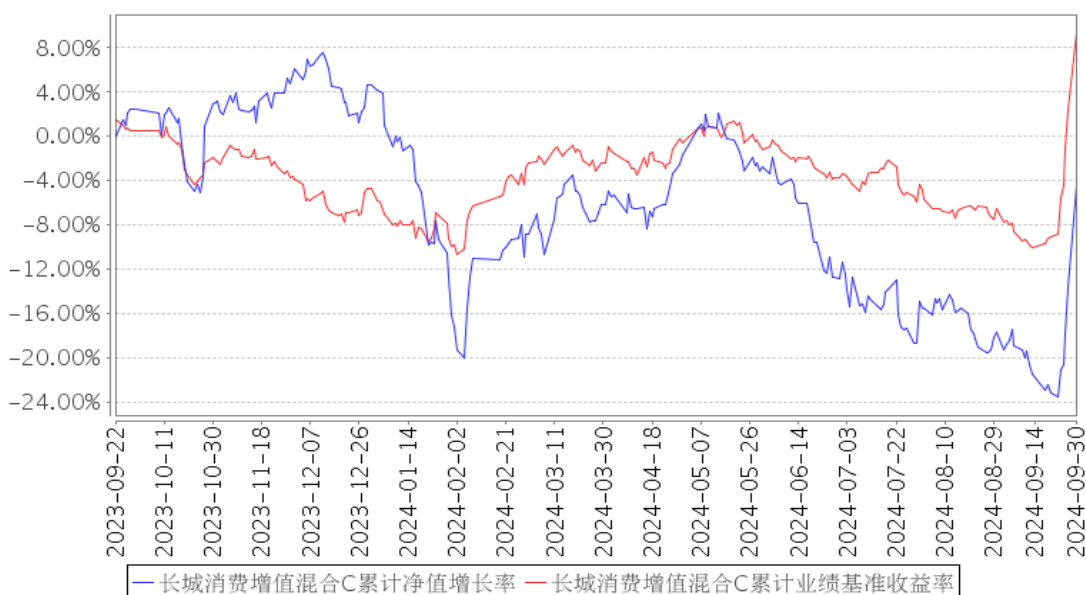

注：①本基金合同规定本基金投资组合中，股票投资比例为基金净资产的 60%—95%；债券及短期金融工具的投资比例为基金净资产的 5%—40%。现金或者到期日在一年以内的政府债券为基金净资产的 5%以上，其中，现金类资产不包括结算备付金、存出保证金、应收申购款。

②本基金的建仓期为自本基金基金合同生效日起 6 个月，建仓期满时，各项资产配置比例符合基金合同约定。

§4 管理人报告

4.1 基金经理（或基金经理小组）简介

姓名	职务	任本基金的基金经理期限		证券从业年限	说明
		任职日期	离任日期		
龙宇飞	本基金的基金经理	2017 年 10 月 18 日	-	13 年	男，中国籍，博士。2011 年 7 月-2013 年 7 月曾就职于中信建投证券股份有限公司，2013 年 7 月-2015 年 4 月曾就职于中国人寿资产管理有限公司，2015 年 4 月-2017 年 8 月曾就职于中欧基金管理有限公司。2017 年 9 月加入长城基金管理有限公司，历任行业研究员、“长城久嘉创新成长灵活配置混合型证券投资基金”基金经理助理。自 2018 年 4 月至 2021 年 5 月任“长城双动力混合型证券投资基金”基金经理，自 2017 年 10 月至 2022 年 7 月任“长城久嘉创新成长灵活配置混合型证券投资基金”，自 2017 年 10 月至今任“长城消费增值混合型证券投资基金”基金经理。

注：①上述任职日期、离任日期根据公司做出决定的任免日期填写。

②证券从业年限的计算方式遵从从业人员的相关规定。

4.1.1 期末兼任私募资产管理计划投资经理的基金经理同时管理的产品情况

注：无。

4.2 管理人对报告期内本基金运作合规守信情况的说明

本报告期内，本基金管理人严格遵守了《证券投资基金法》、基金合同和其他有关法律法规的规定，以诚实信用、勤勉尽责的原则管理和运用基金资产，在控制和防范风险的前提下，为基金份额持有人谋求最大的利益，未出现投资违反法律法规、基金合同约定和相关规定的情况，无因公司未勤勉尽责或操作不当而导致基金财产损失的情况，不存在损害基金份额持有人利益的行为。

4.3 公平交易专项说明

4.3.1 公平交易制度的执行情况

报告期内，本基金管理人严格执行了相关法律法规和公司制度的规定，不同投资者的利益得到了公平对待。

本基金管理人严格控制不同投资组合之间的同日反向交易，对同向交易的价差进行事后分析，并对基金经理兼任投资经理的组合执行更长周期的交易价差分析，定期出具公平交易稽核报告。本报告期报告认为，本基金管理人旗下投资组合的同向交易价差均在合理范围内，结果符合相关政策法规和公司制度的规定。

4.3.2 异常交易行为的专项说明

报告期内未发现本基金存在异常交易行为，没有出现基金参与的交易所公开竞价同日反向交易成交较少的单边交易量超过该证券当日成交量的 5% 的现象。

4.4 报告期内基金的投资策略和运作分析

三季度市场在大部分时间里信心极度低迷，转折点发生在 9 月下旬，央行、金融监管总局、证监会推出多项重磅政策，政治局会议更是针对宏观微观经济面临的挑战与应对给出了积极信号。市场预期逆转，场外资金入场推动指数大幅拉升。

我们在市场低迷阶段，保持了坚守低估值安全个股的策略，但在极度悲观的预期下，逐渐极化到仅剩银行、公用事业等少量资产抗跌，我们持有较多的低估值医药股没有体现出防御性，也持续下跌，预期和估值都在冰点。但这些公司自身财务情况良好，经营扎实，不存在长期价值毁灭的风险，并且在一定阶段仍能体现出稳健成长的能力，因此我们认为这类资产从安全和弹性的

角度都是值得继续持有的。

4.5 报告期内基金的业绩表现

截至本报告期末长城消费增值混合 A 的基金份额净值为 1.0519 元，本报告期基金份额净值增长率为 9.69%；截至本报告期末长城消费增值混合 C 的基金份额净值为 1.0450 元，本报告期基金份额净值增长率为 9.50%。同期业绩比较基准收益率为 12.89%。

4.6 报告期内基金持有人数或基金资产净值预警说明

本报告期内，本基金无需要说明的情况。

§5 投资组合报告

5.1 报告期末基金资产组合情况

序号	项目	金额（元）	占基金总资产的比例（%）
1	权益投资	450,746,491.45	89.54
	其中：股票	450,746,491.45	89.54
2	基金投资	-	-
3	固定收益投资	810,506.76	0.16
	其中：债券	810,506.76	0.16
	资产支持证券	-	-
4	贵金属投资	-	-
5	金融衍生品投资	-	-
6	买入返售金融资产	-	-
	其中：买断式回购的买入返售金融资产	-	-
7	银行存款和结算备付金合计	36,875,792.00	7.33
8	其他资产	14,975,736.01	2.97
9	合计	503,408,526.22	100.00

5.2 报告期末按行业分类的股票投资组合

5.2.1 报告期末按行业分类的境内股票投资组合

代码	行业类别	公允价值（元）	占基金资产净值比例（%）
A	农、林、牧、渔业	-	-
B	采矿业	930,500.00	0.19
C	制造业	408,646,155.63	81.54
D	电力、热力、燃气及水生产和供应业	-	-
E	建筑业	-	-
F	批发和零售业	33,042,295.00	6.59

G	交通运输、仓储和邮政业	-	-
H	住宿和餐饮业	-	-
I	信息传输、软件和信息技术服务业	207,092.30	0.04
J	金融业	-	-
K	房地产业	-	-
L	租赁和商务服务业	-	-
M	科学研究和技术服务业	4,459,948.52	0.89
N	水利、环境和公共设施管理业	306,000.00	0.06
O	居民服务、修理和其他服务业	-	-
P	教育	3,154,500.00	0.63
Q	卫生和社会工作	-	-
R	文化、体育和娱乐业	-	-
S	综合	-	-
	合计	450,746,491.45	89.94

5.2.2 报告期末按行业分类的港股通投资股票投资组合

注：无。

5.3 期末按公允价值占基金资产净值比例大小排序的股票投资明细

5.3.1 报告期末按公允价值占基金资产净值比例大小排序的前十名股票投资明细

序号	股票代码	股票名称	数量（股）	公允价值（元）	占基金资产净值比例（%）
1	002332	仙琚制药	2,000,200	27,002,700.00	5.39
2	688687	凯因科技	930,077	26,237,472.17	5.24
3	301093	华兰股份	1,000,000	24,740,000.00	4.94
4	300558	贝达药业	500,000	22,985,000.00	4.59
5	600566	济川药业	650,000	20,358,000.00	4.06
6	688513	苑东生物	500,774	20,221,254.12	4.04
7	002262	恩华药业	700,400	19,085,900.00	3.81
8	600976	健民集团	350,500	18,082,295.00	3.61
9	300406	九强生物	1,200,000	17,820,000.00	3.56
10	600529	山东药玻	559,400	16,289,728.00	3.25

5.4 报告期末按债券品种分类的债券投资组合

序号	债券品种	公允价值（元）	占基金资产净值比例（%）
1	国家债券	-	-
2	央行票据	-	-
3	金融债券	-	-
	其中：政策性金融债	-	-
4	企业债券	-	-
5	企业短期融资券	-	-
6	中期票据	-	-

7	可转债（可交换债）	810,506.76	0.16
8	同业存单	-	-
9	其他	-	-
10	合计	810,506.76	0.16

注：本基金本报告期末未持有债券。

5.5 报告期末按公允价值占基金资产净值比例大小排序的前五名债券投资明细

序号	债券代码	债券名称	数量（张）	公允价值（元）	占基金资产净值比例（%）
1	111021	奥锐转债	6,600	810,506.76	0.16

5.6 报告期末按公允价值占基金资产净值比例大小排序的前十名资产支持证券投资 明细

注：无。

5.7 报告期末按公允价值占基金资产净值比例大小排序的前五名贵金属投资明细

注：无。

5.8 报告期末按公允价值占基金资产净值比例大小排序的前五名权证投资明细

注：无。

5.9 报告期末本基金投资的股指期货交易情况说明

5.9.1 报告期末本基金投资的股指期货持仓和损益明细

注：无。

5.9.2 本基金投资股指期货的投资政策

本基金尚未在基金合同中明确股指期货的投资策略、比例限制、信息披露方式等，暂不参与股指期货交易。

5.10 报告期末本基金投资的国债期货交易情况说明

5.10.1 本期国债期货投资政策

本基金尚未在基金合同中明确国债期货的投资策略、比例限制、信息披露方式等，暂不参与国债期货交易。

5.10.2 报告期末本基金投资的国债期货持仓和损益明细

注：无。

5.10.3 本期国债期货投资评价

无。

5.11 投资组合报告附注

5.11.1 本基金投资的前十名证券的发行主体本期是否出现被监管部门立案调查，或在报告编制日前一年内受到公开谴责、处罚的情形

本报告期内本基金投资的前十名证券的发行主体未被监管部门立案调查，或在报告编制日前一年内受到过公开谴责、处罚。

5.11.2 基金投资的前十名股票是否超出基金合同规定的备选股票库

基金投资的前十名股票中，未有投资于超出基金合同规定备选股票库之外股票。

5.11.3 其他资产构成

序号	名称	金额（元）
1	存出保证金	71,728.92
2	应收证券清算款	14,801,969.60
3	应收股利	-
4	应收利息	-
5	应收申购款	102,037.49
6	其他应收款	-
7	其他	-
8	合计	14,975,736.01

5.11.4 报告期末持有的处于转股期的可转换债券明细

注：无。

5.11.5 报告期末前十名股票中存在流通受限情况的说明

注：无。

5.11.6 投资组合报告附注的其他文字描述部分

由于四舍五入的原因，分项之和与合计项之间可能存在尾差。

§6 开放式基金份额变动

单位：份

项目	长城消费增值混合 A	长城消费增值混合 C
报告期期初基金份额总额	479,011,967.93	5,431,985.31
报告期期间基金总申购份额	1,580,775.14	14,225.18
减：报告期期间基金总赎回份额	4,192,000.17	5,424,393.40
报告期期间基金拆分变动份额（份额减）	-	-

少以“-”填列)		
报告期期末基金份额总额	476,400,742.90	21,817.09

§7 基金管理人运用固有资金投资本基金情况

7.1 基金管理人持有本基金份额变动情况

注：本报告期基金管理人持有本基金的份额情况无变动，于本报告期期初及期末均未持有本基金份额。

7.2 基金管理人运用固有资金投资本基金交易明细

注：本报告期本基金管理人未运用固有资金投资本基金。

§8 影响投资者决策的其他重要信息

8.1 报告期内单一投资者持有基金份额比例达到或超过 20%的情况

投资者类别	报告期内持有基金份额变化情况				报告期末持有基金情况		
	序号	持有基金份额比例达到或者超过 20% 的时间区间	期初份额	申购份额	赎回份额	持有份额	份额占比 (%)
机构	1	20240701-20240930	141,711,185.69	-	-	141,711,185.69	29.7449

产品特有风险

如投资者进行大额赎回，可能存在以下的特有风险：

1、流动性风险

本基金在短时间内可能无法变现足够的资产来应对大额赎回，基金仓位调整困难，从而可能会面临一定的流动性风险；

2、延期支付赎回款项及暂停赎回风险

若持有基金份额比例达到或超过 20% 的单一投资者大额赎回引发了巨额赎回，基金管理人可能根据《基金合同》的约定决定部分延期支付赎回款项；如果连续 2 个开放日以上（含本数）发生巨额赎回，基金管理人可能根据《基金合同》的约定暂停接受基金的赎回申请，对剩余投资者的赎回办理造成影响；

3、基金净值波动风险

大额赎回会导致管理人被迫抛售证券以应付基金赎回的需要，可能使基金资产净值受到不利影响；另一方面，由于基金净值估值四舍五入法或赎回费收入归基金资产的影响，大额赎回可能导致基金净值出现较大波动；

4、投资受限风险

大额赎回后若基金资产规模过小，可能导致部分投资受限而不能实现基金合同约定的投资目的及投资策略；

5、基金合同终止或转型风险

大额赎回可能会导致基金资产规模过小，不能满足存续的条件，根据基金合同的约定，将面临合同终止财产清算或转型风险。

8.2 影响投资者决策的其他重要信息

无。

§9 备查文件目录

9.1 备查文件目录

- (一) 中国证监会同意长城消费增值混合型证券投资基金募集的文件
- (二) 《长城消费增值混合型证券投资基金基金合同》
- (三) 《长城消费增值混合型证券投资基金招募说明书》
- (四) 《长城消费增值混合型证券投资基金托管协议》
- (五) 基金管理人业务资格批件、营业执照
- (六) 基金托管人业务资格批件、营业执照
- (七) 中国证监会规定的其他文件

9.2 存放地点

基金管理人及基金托管人住所

9.3 查阅方式

投资者可在办公时间亲临上述存放地点免费查阅，如有疑问，可向本基金管理人长城基金管理有限公司咨询。

咨询电话：0755-29279188

客户服务电话：400-8868-666

网站：www.ccfund.com.cn

长城基金管理有限公司

2024 年 10 月 24 日