

万家新机遇同享混合型证券投资基金

2025 年第 4 季度报告

2025 年 12 月 31 日

基金管理人：万家基金管理有限公司

基金托管人：中国工商银行股份有限公司

报告送出日期：2026 年 1 月 21 日

§1 重要提示

基金管理人的董事会及董事保证本报告所载资料不存在虚假记载、误导性陈述或重大遗漏，并对其内容的真实性、准确性和完整性承担个别及连带责任。

基金托管人中国工商银行股份有限公司根据本基金合同规定，于 2026 年 1 月 20 日复核了本报告中的财务指标、净值表现和投资组合报告等内容，保证复核内容不存在虚假记载、误导性陈述或者重大遗漏。

基金管理人承诺以诚实信用、勤勉尽责的原则管理和运用基金资产，但不保证基金一定盈利。

基金的过往业绩并不代表其未来表现。投资有风险，投资者在作出投资决策前应仔细阅读本基金的招募说明书。

本报告中财务资料未经审计。

本报告期自 2025 年 10 月 1 日起至 12 月 31 日止。

§2 基金产品概况

基金简称	万家新机遇同享混合
基金主代码	024465
基金运作方式	契约型开放式
基金合同生效日	2025 年 6 月 25 日
报告期末基金份额总额	93,580,164.70 份
投资目标	在严格控制风险的前提下，力争实现基金资产的长期增值。
投资策略	1、大类资产配置策略；2、股票投资策略；3、债券投资策略；4、资产支持证券投资策略；5、可转换债券与可交换债券投资策略；6、证券公司短期公司债券投资策略；7、股指期货交易策略；8、国债期货交易策略；9、股票期权投资策略；10、信用衍生品投资策略；11、融资交易策略；12、其他。
业绩比较基准	沪深 300 指数收益率×60%+恒生指数收益率×15%+中债新综合全价（总值）指数收益率×25%
风险收益特征	本基金为混合型基金，其长期平均风险和预期收益率理论上低于股票型基金，高于债券型基金和货币市场基金。 本基金可投资于港股通标的股票，会面临港股通机制下因投资环境、投资标的、市场制度以及交易规则等差异带来的特有风险，包括港股市场股价波动较大的风险、汇率风险、港股通机制下交易日不连贯可能带来的风险等。
基金管理人	万家基金管理有限公司

基金托管人	中国工商银行股份有限公司	
下属分级基金的基金简称	万家新机遇同享混合 A	万家新机遇同享混合 C
下属分级基金的交易代码	024465	024466
报告期末下属分级基金的份额总额	54,892,261.95 份	38,687,902.75 份

§3 主要财务指标和基金净值表现

3.1 主要财务指标

单位：人民币元

主要财务指标	报告期（2025 年 10 月 1 日-2025 年 12 月 31 日）	
	万家新机遇同享混合 A	万家新机遇同享混合 C
1. 本期已实现收益	12,052,817.63	7,324,397.23
2. 本期利润	-863,815.08	-677,165.36
3. 加权平均基金份额本期利润	-0.0115	-0.0146
4. 期末基金资产净值	66,541,245.86	46,775,800.23
5. 期末基金份额净值	1.2122	1.2091

注：1、上述基金业绩指标不包括持有人交易基金的各项费用，计入费用后实际收益水平要低于所列数字。

2、本期已实现收益指基金本期利息收入、投资收益、其他收入（不含公允价值变动收益）扣除相关费用和信用减值损失后的余额，本期利润为本期已实现收益加上本期公允价值变动收益。

3.2 基金净值表现

3.2.1 基金份额净值增长率及其与同期业绩比较基准收益率的比较

万家新机遇同享混合 A

阶段	净值增长率①	净值增长率标准差②	业绩比较基准收益率③	业绩比较基准收益率标准差④	①-③	②-④
过去三个月	0.45%	1.60%	-0.75%	0.70%	1.20%	0.90%
过去六个月	21.22%	1.49%	11.03%	0.65%	10.19%	0.84%
自基金合同生效起至今	21.22%	1.47%	11.49%	0.65%	9.73%	0.82%

万家新机遇同享混合 C

阶段	净值增长率①	净值增长率标准差②	业绩比较基准收益率③	业绩比较基准收益率标准差	①-③	②-④
----	--------	-----------	------------	--------------	-----	-----

				④		
过去三个月	0.32%	1.60%	-0.75%	0.70%	1.07%	0.90%
过去六个月	20.92%	1.49%	11.03%	0.65%	9.89%	0.84%
自基金合同生效起至今	20.91%	1.47%	11.49%	0.65%	9.42%	0.82%

3.2.2 自基金合同生效以来基金累计净值增长率变动及其与同期业绩比较基准收益率变动的比较

万家新机遇同享混合A累计净值增长率与同期业绩比较基准收益率的历史走势对比图

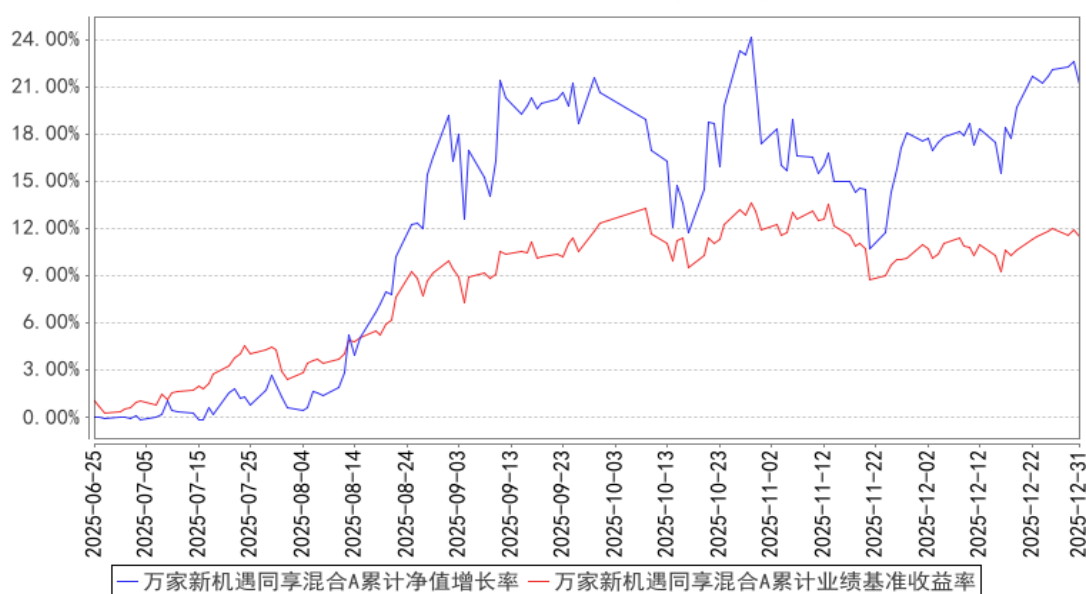

万家新机遇同享混合C累计净值增长率与同期业绩比较基准收益率的历史走势对比图

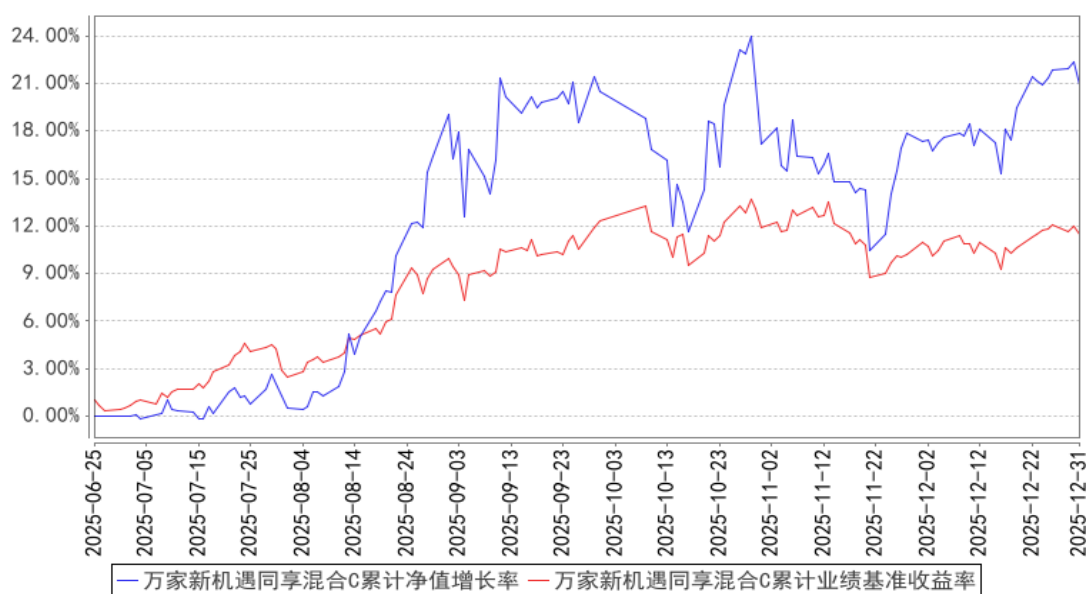

注：1、本基金合同生效日期为 2025 年 6 月 25 日，基金合同生效未满一年。

2、根据基金合同规定，基金合同生效后六个月内为建仓期。建仓期结束时各项资产配置比例符合法律法规和基金合同要求。报告期末各项资产配置比例符合法律法规和基金合同要求。

§4 管理人报告

4.1 基金经理（或基金经理小组）简介

姓名	职务	任本基金的基金经理期限		证券从业年限	说明
		任职日期	离任日期		
束金伟	万家匠心致远一年持有期混合型证券投资基金、万家增强收益债券型证券投资基金、万家新机遇同享混合型证券投资基金、万家新机遇成长一年持有期混合型发起式证券投资基金、万家新机遇龙头企业灵活配置混合型证券投资基金的基金经理。	2025年6月25日	-	12.5年	国籍：中国；学历：东华大学金融学硕士，2013年4月入职万家基金管理有限公司，现任权益投资部基金经理，同时兼任投资经理，历任投资研究部研究员、基金经理助理，专户投资部投资经理。

注：1、此处的任职日期和离任日期均以公告为准。

2、证券从业的含义遵从行业协会的相关规定。

4.1.1 期末兼任私募资产管理计划投资经理的基金经理同时管理的产品情况

姓名	产品类型	产品数量（只）	资产净值（元）	任职时间
束金伟	公募基金	4	2,037,410,583.34	2019年12月27日

私募资产管理计划	2	301,265,524.94	2019年04月02日
其他组合	-	-	-
合计	6	2,338,676,108.28	-

4.2 管理人对报告期内本基金运作合规守信情况的说明

本报告期内，本基金管理人严格遵守基金合同、《证券投资基金法》、《公开募集证券投资基金运作管理办法》等法律、法规和监管部门的相关规定，依照诚实信用、勤勉尽责、安全高效的原则管理和运用基金资产，在认真控制投资风险的基础上，为基金持有人谋取最大利益，没有损害基金持有人利益的行为。

4.3 公平交易专项说明

4.3.1 公平交易制度的执行情况

根据中国证监会颁布的《证券投资基金管理公司公平交易制度指导意见》，管理人制定了《公平交易管理办法》和《异常交易监控及报告管理办法》等规章制度，涵盖了研究、授权、投资决策和交易执行等投资管理活动的各个环节，确保公平对待不同投资组合，防范导致不公平交易以及利益输送的异常交易发生。

管理人制订了明确的投资授权制度，并建立了统一的投资管理平台，确保不同投资组合获得公平的投资决策机会。实行集中交易制度，对于交易所公开竞价交易，执行交易系统内的公平交易程序；对于债券一级市场申购、非公开发行股票申购等非集中竞价交易，原则上按照价格优先、比例分配的原则对交易结果进行分配；对于银行间交易，按照时间优先、价格优先的原则公平公正的进行询价并完成交易。为保证公平交易原则的实现，通过制度规范、流程审批、系统风控参数设置等进行事前控制，通过对投资交易系统的实时监控进行事中控制，通过对异常交易的监控和分析实现事后控制。

4.3.2 异常交易行为的专项说明

本报告期内未发现本基金有可能导致不公平交易和利益输送的异常交易。

本报告期内，本公司旗下所有投资组合参与的交易所公开竞价交易中，同日反向交易成交较少的单边交易量超过该证券当日成交量的 5% 的交易共有 1 次，为量化投资组合因投资策略需要和其他组合发生的反向交易。

4.4 报告期内基金的投资策略和运作分析

2025 年四季度，A 股市场延续震荡反复的走势，但结构性机会依然突出。宏观层面，国内经

济在制造业投资回升、内需改善与政策托底的共同作用下逐步企稳，企业盈利触底回升的趋势更加清晰。资本市场改革持续推进，流动性总体保持合理充裕，也为风险偏好提供一定支撑。从行业表现来看，科技成长相关板块继续维持较高活跃度，尤其是受益于全球大模型迭代与算力扩张需求的 AI 产业链表现亮眼。AI 基础设施建设加速，带动光模块、GPU 服务器、电源等细分领域的业绩预期持续上修。与此同时，内需相关板块整体表现偏平，但结构分化明显。总体而言，四季度 A 股市场呈现“成长占优、周期分化、消费修复”的结构特征，市场主线更加明确，即围绕科技创新和制造升级的中长期方向继续强化。

本基金坚持均衡成长的投资策略，在组合管理上兼顾中长期成长逻辑与短期基本面变化，四季度重点围绕科技成长和部分内需板块进行布局。一是 AI 产业链，AI 算力建设进入常态化扩张阶段，国内外头部云厂商资本开支逐季改善，为光模块行业提供了稳固需求。本基金重点配置了高速光模块及其核心器件具备技术优势、产品结构持续优化的龙头公司。二是游戏板块，游戏行业在政策明确化和产品周期驱动下呈现边际改善。四季度版号发放稳定，行业监管环境趋于常态化，同时多家头部公司新品储备丰富、出海表现亮眼，推动行业基本面修复。本基金重点配置研发能力突出、全球发行渠道成熟、具备多产品矩阵的龙头企业。我们认为，AI 技术在内容生成和美术制作效率提升方面开始落地，有望降低成本、缩短研发周期，从中长期看将增强行业盈利能力。三是生猪养殖板块，经过前期，四季度生猪行业处于产能出清的阶段，供需格局有望逐步改善，猪价即将企稳反弹，叠加饲料成本下降，板块整体处于估值底部区域，具备较好的安全边际。本基金在行业低景气阶段适度增配成本控制能力强、产能弹性好、经营稳健的头部养殖企业。

展望 2026 年，我们仍将坚持均衡成长的投资框架，重点关注科技自主创新、制造升级和高质量内需三个方向。在保持组合稳健性的前提下，适当提升对高景气成长板块的配置比例，以期在市场结构性机会中获取长期稳健回报。

4.5 报告期内基金的业绩表现

截至本报告期末万家新机遇同享混合 A 的基金份额净值为 1.2122 元，本报告期基金份额净值增长率为 0.45%，同期业绩比较基准收益率为-0.75%；截至本报告期末万家新机遇同享混合 C 的基金份额净值为 1.2091 元，本报告期基金份额净值增长率为 0.32%，同期业绩比较基准收益率为-0.75%。

4.6 报告期内基金持有人数或基金资产净值预警说明

本报告期内，本基金未出现连续二十个工作日基金份额持有人数量不满二百人或者基金资产净值低于五千万元情形。

§5 投资组合报告

5.1 报告期末基金资产组合情况

序号	项目	金额（元）	占基金总资产的比例（%）
1	权益投资	103,434,380.16	88.51
	其中：股票	103,434,380.16	88.51
2	基金投资	-	-
3	固定收益投资	-	-
	其中：债券	-	-
	资产支持证券	-	-
4	贵金属投资	-	-
5	金融衍生品投资	-	-
6	买入返售金融资产	-	-
	其中：买断式回购的买入返售金融资产	-	-
7	银行存款和结算备付金合计	12,219,342.24	10.46
8	其他资产	1,203,696.97	1.03
9	合计	116,857,419.37	100.00

注：本基金本报告期末通过港股通交易机制投资的港股公允价值为 29,403,066.21 元，占净值比例 25.95%。

5.2 报告期末按行业分类的股票投资组合

5.2.1 报告期末按行业分类的境内股票投资组合

代码	行业类别	公允价值（元）	占基金资产净值比例（%）
A	农、林、牧、渔业	6,304,004.00	5.56
B	采矿业	-	-
C	制造业	58,344,904.95	51.49
D	电力、热力、燃气及水生产和供应业	-	-
E	建筑业	-	-
F	批发和零售业	-	-
G	交通运输、仓储和邮政业	-	-
H	住宿和餐饮业	-	-
I	信息传输、软件和信息技术服务业	9,382,405.00	8.28
J	金融业	-	-
K	房地产业	-	-
L	租赁和商务服务业	-	-
M	科学研究和技术服务业	-	-
N	水利、环境和公共设施管理业	-	-

O	居民服务、修理和其他服务业	-	-
P	教育	-	-
Q	卫生和社会工作	-	-
R	文化、体育和娱乐业	-	-
S	综合	-	-
	合计	74,031,313.95	65.33

5.2.2 报告期末按行业分类的港股通投资股票投资组合

行业类别	公允价值（人民币）	占基金资产净值比例（%）
材料	648,186.80	0.57
可选消费品	4,915,702.60	4.34
必需消费品	11,565,565.01	10.21
能源	-	-
金融	-	-
医疗保健	5,917,323.89	5.22
工业	2,790,646.32	2.46
信息技术	373,571.79	0.33
通信服务	3,192,069.80	2.82
公用事业	-	-
房地产	-	-
合计	29,403,066.21	25.95

5.3 期末按公允价值占基金资产净值比例大小排序的股票投资明细

5.3.1 报告期末按公允价值占基金资产净值比例大小排序的前十名股票投资明细

序号	股票代码	股票名称	数量（股）	公允价值（元）	占基金资产净值比例（%）
1	02419	德康农牧	173,700	11,005,785.38	9.71
2	300502	新易盛	15,100	6,506,288.00	5.74
3	300308	中际旭创	9,800	5,978,000.00	5.28
4	002714	牧原股份	113,500	5,740,830.00	5.07
5	002602	世纪华通	312,200	5,326,132.00	4.70
6	002209	达意隆	310,100	4,998,812.00	4.41
7	09606	映恩生物-B	17,000	4,578,783.47	4.04
8	300274	阳光电源	25,900	4,429,936.00	3.91
9	09992	泡泡玛特	25,800	4,373,987.37	3.86
10	603119	浙江荣泰	37,700	4,360,759.00	3.85

5.4 报告期末按债券品种分类的债券投资组合

本基金本报告期末未持有债券。

5.5 报告期末按公允价值占基金资产净值比例大小排序的前五名债券投资明细

本基金本报告期末未持有债券。

5.6 报告期末按公允价值占基金资产净值比例大小排序的前十名资产支持证券投资 明细

本基金本报告期末未持有资产支持证券。

5.7 报告期末按公允价值占基金资产净值比例大小排序的前五名贵金属投资明细

本基金本报告期末未持有贵金属。

5.8 报告期末按公允价值占基金资产净值比例大小排序的前五名权证投资明细

本基金本报告期末未持有权证。

5.9 报告期末本基金投资的股指期货交易情况说明

5.9.1 报告期末本基金投资的股指期货持仓和损益明细

本基金本报告期末未持有股指期货。

5.9.2 本基金投资股指期货的投资政策

本基金将按照风险管理的原则，以套期保值为主要目的参与股指期货交易，利用股指期货剥离部分多头股票资产的系统性风险。基金经理根据市场的变化、现货市场与期货市场的相关性等因素，计算需要用到的期货合约数量，对这个数量进行动态跟踪与测算，并进行适时灵活调整。同时，综合考虑各个月份期货合约之间的定价关系、套利机会、流动性以及保证金要求等因素，在各个月份期货合约之间进行动态配置。

5.10 报告期末本基金投资的国债期货交易情况说明

5.10.1 本期国债期货投资政策

本基金将按照风险管理的原则，同时基于谨慎原则，以套期保值为主要目的，运用国债期货对基本投资组合进行管理，提高投资效率。本基金主要采用流动性好、交易活跃的国债期货合约，通过多头或空头套期保值等策略进行套期保值操作。

5.10.2 报告期末本基金投资的国债期货持仓和损益明细

本基金本报告期末未持有国债期货。

5.10.3 本期国债期货投资评价

本基金本报告期内未投资国债期货。

5.11 投资组合报告附注

5.11.1 本基金投资的前十名证券的发行主体本期是否出现被监管部门立案调查，或

在报告编制日前一年内受到公开谴责、处罚的情形

本报告期内，本基金投资的前十名证券的发行主体不存在被监管部门立案调查的，在报告编制日前一年内也不存在受到公开谴责、处罚的情况。

5.11.2 基金投资的前十名股票是否超出基金合同规定的备选股票库

本基金投资的前十名股票中，不存在投资于超出基金合同规定备选股票库之外的股票。

5.11.3 其他资产构成

序号	名称	金额（元）
1	存出保证金	-
2	应收证券清算款	1,183,045.76
3	应收股利	-
4	应收利息	-
5	应收申购款	20,651.21
6	其他应收款	-
7	其他	-
8	合计	1,203,696.97

5.11.4 报告期末持有的处于转股期的可转换债券明细

本基金本报告期末未持有处于转股期的可转换债券。

5.11.5 报告期末前十名股票中存在流通受限情况的说明

本基金本报告期末前十名股票中不存在流通受限情况。

5.11.6 投资组合报告附注的其他文字描述部分

本基金由于四舍五入的原因，分项之和与合计项之间可能存在尾差。

§6 开放式基金份额变动

单位：份

项目	万家新机遇同享混合 A	万家新机遇同享混合 C
报告期期初基金份额总额	122,486,868.08	69,889,439.26
报告期期间基金总申购份额	10,616,718.44	2,763,637.31
减：报告期期间基金总赎回份额	78,211,324.57	33,965,173.82
报告期期间基金拆分变动份额（份额减少以“-”填列）	-	-
报告期期末基金份额总额	54,892,261.95	38,687,902.75

§7 基金管理人运用固有资金投资本基金情况

7.1 基金管理人持有本基金份额变动情况

报告期内基金管理人未发生运用固有资金申赎及买卖本基金的情况。

7.2 基金管理人运用固有资金投资本基金交易明细

报告期内基金管理人未发生运用固有资金申赎及买卖本基金的情况。

§8 影响投资者决策的其他重要信息

8.1 报告期内单一投资者持有基金份额比例达到或超过 20%的情况

本基金本报告期内未出现单一投资者持有基金份额比例达到或超过 20%的情况。

§9 备查文件目录

9.1 备查文件目录

- 1、中国证监会批准本基金发行及募集的文件。
- 2、《万家新机遇同享混合型证券投资基金基金合同》。
- 3、《万家新机遇同享混合型证券投资基金托管协议》。
- 4、万家新机遇同享混合型证券投资基金 2025 年第 4 季度报告原文。
- 5、万家基金管理有限公司批准成立文件、营业执照、公司章程。
- 6、万家基金管理有限公司董事会决议。
- 7、本报告期内在中国证监会指定媒介公开披露的基金净值、更新招募说明书及其他临时公告。

9.2 存放地点

基金管理人和基金托管人的住所，并登载于基金管理人网站：www.wjasset.com。

9.3 查阅方式

投资者可在营业时间至基金管理人办公场所免费查阅或登录基金管理人网站查阅。

万家基金管理有限公司

2026 年 1 月 21 日